PROLETARI DIN TOATE ȚĂRILE, UNIȚI-VĂ!

# FOTBAL

REVISTĂ SĂPTĂMÎNALĂ

ANUL IV ● MIERCURI 2 IULIE 1969 ● 12 PAGINI ● 2 LEI

162

## „CUPA BALCANICĂ" PENTRU REPREZENTATIVELE DE TINERET A FOST CÎȘTIGATĂ DE ECHIPA GRECIEI

Președintele Federației române de fotbal, tov. Mircea Angelescu, înmînează căpitanului echipei Greciei trofeul care a răsplătit pe învingători.

## FOTBALIȘTII ROMÂNI — LOCUL SECUND, DAR COMPORTARE ȘTEARSĂ.

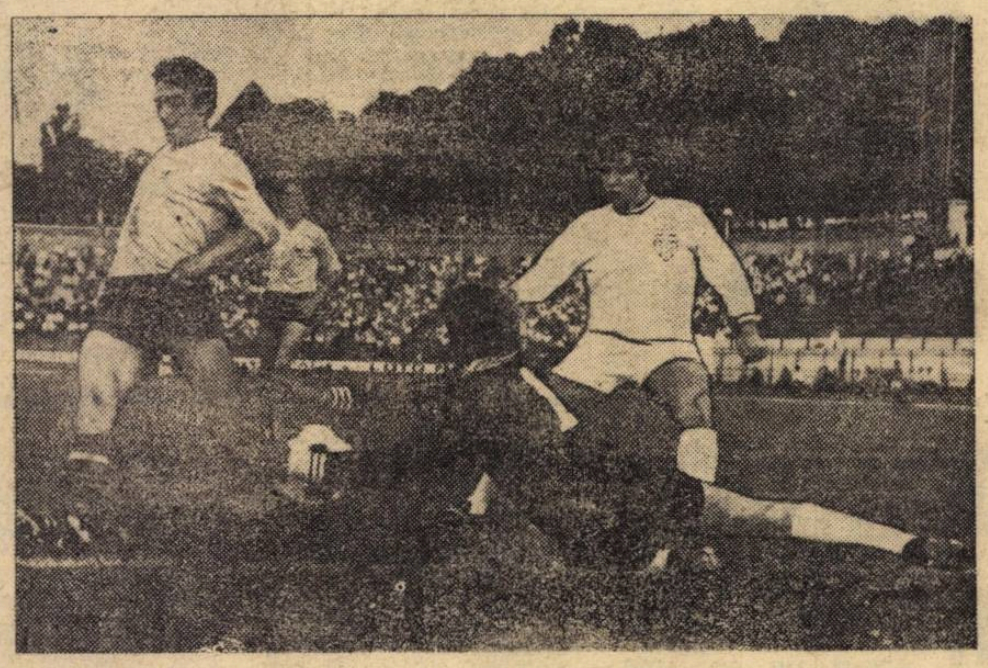

Echipa României a avut ocazii de gol, dar le-a ratat (ca și în faza de mai sus) cu multă ușurință.

Foto: S. BRAȘOVEANU

## PROPUNERILE REVISTEI NOASTRE:

- MECIURILE DE CAMPIONAT SĂ SE DISPUTE SÎMBĂTA!
- PROGRAMARE DIFERITĂ PENTRU RETUR!
- ACȚIUNI FERME ȘI NEÎNTÎRZIATE PENTRU UN CLIMAT DE DEPLINĂ SPORTIVITATE ȘI ÎN TRIBUNE!

CUNOAȘTEȚI NOTA MEDIE A CAMPIONATULUI? **6,74**

## O COMPETIȚIE ȘCOLARĂ DE REAL SUCCES

În Capitală s-au desfășurat jocurile turneului final al Campionatului republican al școlilor profesionale, competiție disputată sub patronajul revistei „Fotbal".

Victoria finală a revenit echipei GRUPULUI ȘCOLAR MINER DIN BAIA MARE.

În fotografia alăturată, tinerii elevi băimăreni, cîștigători ai titlului și a numeroase cupe și premii.

# De pe cuprinsul țării

## ORADEA — ȘI ACUM, BARAJUL

O comportare foarte bună au avut în campionatul nostru municipal, jucătorii echipei Metalul care, pregătiți de antrenorul **Ioan Schwartz** au reușit să termine neînvinși competiția. Cele trei rezultate de egalitate și 19 victorii demonstrează convingător că Metalul a cucerit merituos primul loc, la o diferență apreciabilă de puncte. Comportări bune au mai avut și echipele I.T.O. și Spartacus, clasate pe locurile 2 și 3. Metalul, pentru a promova în campionatul județean, va trebui să depășească și dificultățile barajului. **(ILIE GHIȘA**, corespondent)

## MEDIAȘ — PE LOCUL I, ELEVII DIN DUMBRĂVENI

Nu de mult Mediașul a găzduit faza județeană a campionatului școlilor generale la fotbal. La întreceri, au participat 147 echipe reprezentative ale școlilor generale de pe întreg cuprinsul județului Sibiu. Un succes deosebit au repurtat elevii de la Liceul din Dumbrăveni, pregătiți de prof. **Ioan Tomiuc**, care au cucerit locul I, înaintea reprezentativelor școlare din municipiile Mediaș și Sibiu.

Lotul echipei din Dumbrăveni a avut următoarea componență: **V. Copaci, V. Krestel, V. Melinte, R. Nicola, D. Dudaș, S. Șandru, M. Melinte, V. Biliș, V. Viclea, A. Sava, I. Birtolan, V. Holerga, E. Pasăre și I. Ignat (ILIE IONESCU** corespondent).

## SUCEAVA — DEFICIENȚE ORGANIZATORICE

Orașul Gura Humorului a fost gazda întrecerilor etapei județene a campionatului școlilor generale de fotbal. Surprinzător, formația Școlii generale nr. 1 din Rădăuți, pregătită de prof. **Ioana Oancă**, a reușit să ocupe primul loc și să devină campioană.

Cu toate greutățile întîmpinate (Inspectoratul școlar județean, inspector cu probleme sportive tov. prof. **Mircea Popescu**, nu a asigurat condiții optime de cazare sportivilor; elevii de la liceul din Dolhasca au dormit în gară), formația antrenată de tovarășa **Ioana Oancă** a reușit să învingă toate adversarele, urmînd să participe la faza de zonă. **(ION MÎNDRESCU**, corespondent)

## CRAIOVA — JUNIORII OLTENI, LA BRAȘOV

Eliminînd pe rînd echipele Chimia Rm. Vîlcea (1—0), C.F.R. Timișoara (2—0) și U.M. Timișoara (1—0), formația de juniori a Clubului sportiv Electroputere Craiova, campioana județului Dolj, s-a calificat pentru turneul final de la Brașov, alături de Dinamo și Metalul din București, „U" Cluj, Politehnica Iași și S.S. Brașov. În lotul echipei craiovene activează cîteva elemente deosebit de talentate: **Diță, Cotoșman, Bondrea** (din lotul reprezentativ), **Pițurcă**. Desigur, o contribuție substanțială la succesul echipei au avut-o și cei doi antrenori, **Octavian Romeo** și **Clement Iordănescu. (ȘTEFAN GURGUI**, corespondent)

Echipa de juniori Electroputere Craiova
Foto: Ion TESCOVEANU

## TINERE TALENTE

# MUȘINSCHI-PAKAI-CRIȘAN

Pe două dintre stadioanele municipiului Baia Mare s-au desfășurat, nu de mult, întrecerile finale pentru desemnarea echipei școlare, campioană județeană. În urma unor meciuri, viu disputate, titlul a revenit **Școlii generale nr. 11 din Baia Mare, pregătită de Ilie Boloveschi.**

Întregul campionat a evidențiat însă cîteva talente care, bine îndrumate, ar putea deveni, nu peste mult timp, fotbaliști de perspectivă. Rezervăm aceste rînduri cîtorva dintre ei.

**IOSIF MUȘINSCHI**, născut în 1954, evoluînd în echipa Școlii generale nr. 7 Vișeu, a devenit golgeterul turneului final (cu 12 goluri marcate) întrecîndu-i pe băimărenii Crișan, Pakai și Mircea Sasu. Este un veritabil „puncheur", spaima tuturor portarilor împotriva cărora a jucat.

I. Mușinschi

P. Pakai

Z. Crișan

**PAUL PAKAI** a fost considerat însă ca cel mai tehnic jucător al campionatului. Și să nu uităm, joacă pe un post deficitar în fotbalul nostru, extremă stîngă. În același timp, Pakai s-a dovedit și un foarte bun realizator al echipei sale, Școala generală nr. 11 Baia Mare (9 goluri marcate în turneul final).

**ZOLTAN CRIȘAN**, la fel de talentat ca și ceilalți doi, și-a cucerit în aceste întreceri un titlu care, fără îndoială, îi face multă cinste: **„Cel mai disciplinat jucător"**.

Sînt doar trei viitoare speranțe ale fotbalului maramureșan, care cuprinde și alte talente autentice.

**LUDOVIC CHIRA**
corespondent

## POȘTA REDACȚIEI

**IOAN BOGOSAN, Timișoara:** Am publicat de mai multe ori adresele unor cluburi ca A.C. Milan, Benfica, F.C. Santos, Alemannia Aachen, Celtic etc. Nu mai vorbim de echipele noastre de Divizie A, printre care și Steaua (calea Plevnei nr. 114). Cercetați una dintre colecțiile revistei și vă veți convinge.

**T. PĂCURARU, Arad:** 1. Ne pare rău, dar nu vă putem publica epigramele, dintr-un motiv foarte simplu: nu sînt reușite. **PAUL TALPĂ, com. Stoenești, jud. Olt:** 1. Cel mai eficace jucător al Universității Craiova? Cum, tov. Talpă, nu vă sînt cunoscute isprăvile tunarului Oblemenco, cu numai doi ani în urmă cîștigător al titlului de golgeter? Că în campionatul recent încheiat a duelat, pentru același premiu, cu bătăiosul dinamovist bucureștean, Dumitrache, clasîndu-se pe locul secund cu 19 goluri marcate? 2. Cel mai bun loc ocupat de echipa dvs. preferată, Universitatea Craiova, în campionatul Diviziei A? În ediția 1966/1967 craiovenii au urcat pe podiumul premiaților, clasîndu-se pe locul trei, după Rapid și Dinamo București.

**SILVIU BOCȘAN, Focșani.** În ediția 1967/1968, Dinamo București n-a reușit să învingă pe Universitatea Cluj. La București, clujenii au cîștigat cu 4—2, iar la Cluj, în primăvară, cu 5—0. Un amănunt de reținut. În cele două partide Adam, pe atunci la „U", a înscris șapte din cele nouă goluri: patru la București și trei la Cluj.

**LAURENȚIU BUJOR, Sebeș, Jud. Alba:** 1. Creiniceanu face parte din lotul reprezentativ, Voinea nu; 2. Emerich Vogl este selecționerul lotului nostru. 3. Ne face plăcere să transmitem felicitări arădenilor pentru cîștigarea campionatului și urări de succes în „Cupa campionilor europeni"; 4. Ștefănescu și Cristache sînt două dintre speranțele Stelei; 5. Haidu, portarul aceleiași echipe, a suferit recent o a doua intervenție chirurgicală.

**MARIANA DUMITRESCU, Mangalia:** Nu avem echipe preferate. Scriem despre toate în măsura în care o merită, căutînd să fim obiectivi, să acordăm atenția cuvenită fiecăreia. Fără îndoială, e normal ca acum să avem în obiectiv mai mult pe U.T.A. și Steaua, decît pe — să zicem — Crișul sau A.S.A. Tg. Mureș. Din simplul motiv că primele două au cîștigat campionatul și Cupa și ne vor reprezenta în competițiile internaționale din toamnă.

**CONSTANTIN POPESCU, Jud. Ilfov:** 1. Steaua a cîștigat pentru a 9-a oară Cupa României. Căsiți amănunte în nr. 161 al revistei noastre; 2. Este adevărat, clișeul a fost inversat.

## TREI NOI CENTRE LA ÎNCEPUT DE DRUM

# START SUB BUNE AUSPICII

În ultimul timp au luat ființă pe lîngă unele asociații sportive din principalele centre fotbalistice ale țării 16 noi centre de copii și juniori. Adăugîndu-se celor existente, **numărul total al unor astfel de pepiniere, în care își încep pregătirile mii de copii, se ridică la 38. Este o realizare importantă a fotbalului nostru, una dintre acelea evidențiate de președintele F.R.F. într-un interviu publicat în nr. 148 al revistei noastre.** Iată că ceea ce atunci era pură afirmație a devenit, într-un timp relativ scurt, fapt. Și cum aceste nuclee se află la început de drum, credem, nu-i lipsit de interes să relatăm în ce fel și-au început activitatea, ce greutăți întîmpină. Rezervăm rîndurile de mai jos preocupărilor a trei dintre ele, vizitate recent de corespondenții noștri din respectivele orașe.

### DOAR DOUĂ OBIECȚII...

Deosebit de amabil, antrenorul tîrgoviștean EUGEN POPESCU, ne-a răspuns detaliat la întrebările pe care i le-am adresat, privind activitatea noului centru.

— **Pentru a reuși să selectăm pe cei mai înzestrați puști** — ne spunea dînsul — **i-am supus unor probe convingătoare: viteză pe 10 și 30 m., curse cu mingea printre jaloane, partide-test de 7 contra 7 pe teren redus etc.**

— Cîți dintre cei care s-au prezentat au promovat examenele?

— **Am reținut 60, 20 de 9—11 ani, 20 de 11—13 ani și 20 de 13—14 ani. Acești 60 de puști s-au alăturat celor două grupe de juniori de 15—18 ani. În total, la centrul nostru activează 100 de viitoare speranțe ale Metalului. Antrenamentele se desfășoară de trei ori pe săptămînă. Dorim mult ca în 3—4 ani să dăm loturilor republicane cel puțin doi jucători. Pentru că, să nu uităm, fotbalul tîrgoviștean are o tradiție în această privință, din rîndurile lui lunîndu-și zborul spre consacrare Cornel DINU, Marin ANDREI, Nicolae IONESCU, N. BARBULESCU, Viorel POPESCU, etc.**

— Primiți un sprijin eficient din partea forurilor sportive locale?

— **Mai mult ca oricînd. Atît C.J.E.F.S., cît și Consiliul municipal pentru educație fizică și sport acordă o mare atenție centrului nostru. Doar două obiecții am de făcut. Prima. Nu toți profesorii de educație fizică, mă refer în special la cei cu specialitatea fotbal, ne acordă sprijin pentru a depista pe cei mai talentați copii din oraș. A doua. Centrul are nevoie și de un medic pe care să-l consultăm, care să ne spună cum răspund copiii la eforturile susținute. Cam astă-i tot.**

**În ceea ce ne privește, nu putem încheia însă fără a aminti că omul care se interesează cel mai mult de activitatea centrului este președintele asociației sportive Metalul, Marcel Toader. Normal, nu?**

### N-AM CĂUTAT ÎN „GRĂDINILE" ALTORA...

În ziua aceea, frumosul stadion severinean „1 Mai" cunoștea o animație aparte. Copiii (nu i-am putut număra, era și greu pentru că unul nu stătea locului!) sosiți cu mult înaintea orei de începere a antrenamentului, își găsiseră de lucru. Unii încercau diverse exerciții, din acelea care li se cereau de către instructori (flotări, sprinturi, curse de 30 m. etc.). Alții, de fapt două echipe, își disputau cu ardoare... miza unei partide amicale sub conducerea... competentă a celui mai autoritar dintre ei. Dar, dinspre vestiare, s-a auzit un fluier care le-a întrerupt brusc activitatea, chemîndu-i la marginea terenului, în fața tribunei principale. Cei doi instructori — **Ștefan Hüttl** și **Lucian Ghinea** (de grupa de juniori se ocupă **Ilie Zaharia**) — își chemau elevii la... ordine.

— **Metalul și Energetica au nevoie de jucători. Și cum n-a fost în obiceiul nici uneia dintre echipele orașului nostru să privească prin „grădinile" altora, ne vom strădui să le oferim în viitorul apropiat jucătorii care să le reprezinte cu cinste culorile. De altfel, printre cei 40 de copii pe care i-am selecționat recent și cu care am început munca se află cîțiva foarte talentați. Dacă vom ști să le cultivăm aptitudinile, nu încape îndoială, ei vor promova toate treptele fotbalului nostru...**

Acesta este crezul celor trei instructori ai centrului severinean, toți pînă mai ieri foști jucători ai divizionarei B Metalul. Spunem ceput activitatea. L-am căutat pe GHIȚĂ ALBU, sub responsabilitatea căruia își va desfășura munca viitoarea noastră pepinieră de fotbaliști:

— Cîte echipe ați alcătuit?

— **Șase. Din copii născuți între 1954—1959. La aceștia adăugați și pe cea de juniori care a cîștigat de curînd una dintre cele două serii ale campionatului județean. În total 90—100 de copii...**

— Cum ați început să lucrați cu ei?

— **Împreună cu B. Bălcăcean, fost jucător al Chimiei, efectuăm cîte patru antrenamente pe săptămînă. Dimineața cu cei mai mici (1956—1959) iar după amiaza cu ceilalți. Sarcinile noastre sînt mult ușurate de marea pasiune pentru fotbal a acestor copii. Fac absolut tot ce le spunem. Aș vrea să subliniez că la ora actuală dispunem de condiții materiale optime pentru realizarea unei pregătiri corespunzătoare și sper că nu depunem eforturi inutile. Rezultatele se vor vedea peste puțin timp...**

Făgărașul a dat în decursul ultimilor ani primului nostru eșalon cîțiva jucători de valoare: Pescaru, Năftănăilă, Rusu, Gh. Nicolae etc. Pe atunci nu existau condițiile amintite mai sus. Iată de ce credem că rezultatele nu se vor lăsa prea multă vreme așteptate, acordînd un credit nelimitat fostului venusist Gheorghe Albu.

### CREDIT LUI GH. ALBU...

N-au trecut prea multe zile de cînd a luat ființă, pe lîngă asociația sportivă Chimia Făgăraș, un centru de inițiere în tainele fotbalului a celor mai mici pasionați ai acestui atît de îndrăgit sport. Un centru după care s-a tînjit mult, solicitat an de an. Iată-l fapt împlinit. Voiam deunăzi să mă conving de felul cum și-a în-

**Microinterviuri de M. AVANU, GH. MANAFU și V. LAZĂR**

Speranțele severinenilor împreună cu cei doi instructori — Hüttl și Ghinea
Foto: Gică FLOREA

# MECIURILE EDIȚIEI A 52-a A DIVIZIEI A SĂ SE DISPUTE SÎMBĂTA!

De fapt, revista noastră a mai făcut în cîteva rînduri aluzie la eventualitatea disputării jocurilor din etapele Diviziei A în ziua de sîmbătă în locul obișnuitei duminici. Acum, după încheierea unui alt campionat, ideea s-a cristalizat mai bine și de aceea propunem federației de specialitate să studieze și, eventual, să aplice această schimbare de zi, de altfel petrecută ocazional, cînd miercurea erau programate jocuri importante internaționale.

De unde am pornit cînd ne-am formulat această propunere?

De la ideea că micșorarea numărului de spectatori la meciurile de fotbal de duminică se datorează și faptului că, **spre deosebire de anii trecuți, spectacolul fotbalistic are o mare concurență în înmulțirea posibilităților de distracție și în special a gustului tot mai lărgit pentru petrecerea sfîrșitului de săptămînă în afara orașului,** pentru acest „weekend" practicat cu trenul sau cu turismele mereu în creștere.

Apoi, am constatat că duminica **familiile reține pe mulți amatori de fotbal să vină la stadioane,** dorința de a petrece ziua liberă cu familia fiind justificată și valabilă atît pentru spectatori, dar și pentru **jucători care, de regulă, nu au nici ziua de sîmbătă liberă.**

Firește că gîndurile noastre nu au ignorat interesele cluburilor de a avea încasări, de presupus mai mari în ziua de duminică decît sîmbăta. Dar, reducerea programului de lucru în ziua de sîmbătă a întărit ideea noastră și în mod practic, căci, de cînd a fost introdus noul orar de lucru, am constatat că meciurile disputate sîmbăta se bucură de mai mare afluență de spectatori decît acelea programate duminică. În funcție de ora de programare de sîmbătă, spectatorii se duc chiar direct de la serviciu la stadion și apoi au în fața lor o duminică liberă pe care o dedică preocupărilor personale și familiare.

În acest mod s-ar reduce și din concurența televiziunii, căci **sîmbăta amatorii de fotbal ar fi mult mai tentați să se ducă la stadion, decît duminica,** zi de destindere în care se preferă cu ușurință televizorul. Programarea nu ar exclude televizarea unui joc mai important, însă televiziunea ar putea alcătui pentru duminica seara un program de selecțiuni din întîlnirile de sîmbătă, care să fie gustate de noi toți duminica. Așa se procedează în multe țări unde duminică seara se văd la televizor toate golurile unei etape.

# REVISTA „FOTBAL" PROPUNE:

Apoi, **sîmbăta, fotbalul nu ar mai avea concurența altor manifestări sportive de anvergură care distrag pe mulți amatori de fotbal.** Lipsa de sincronizare a recentelor finale ale campionatelor europene de box de la București programate duminica la ora 18, simultan cu etapa de fotbal de campionat, a reținut în fața televizoarelor pe majoritatea amatorilor de fotbal din București și din țară. De asemenea, acei amatori de fotbal care duminica se duc și la jocurile de diviziile B și C nu ar mai fi nevoiți să piardă toată ziua de duminică în cazul cînd după amiaza se duc și la întîlnirea de Divizia A.

În adoptarea unui asemenea program sînt și unele rețineri, așa cum rezultă din declarațiile unor antrenori și conducători de secții din orașe în care spectatorii obișnuiți nu au un program redus în ziua de sîmbăta, totuși în majoritate sînt opțiunile pentru schimbarea programării jocurilor etapelor de fotbal în ziua de sîmbăta și de aceea solicităm ca propunerea noastră să se introducă experimental cu începere de la toamnă. Eventual, s-ar putea ține seamă de anotimp și de ora de programare în funcție de înserare, pentru ca și în acele cazuri în care programul de lucru se încheie la ora 15 sau 16 în ziua de sîmbătă, **în lunile august, septembrie și o** parte din octombrie, să se facă **totuși acest experiment interesant,** care ar folosi și cluburilor și echipelor și spectatorilor.

**Aurel C. NEAGU**

**Ștefan COIDUM: La noi, la Craiova, se poate juca sîmbăta. Ar veni la fel de mulți spectatori ca și duminica.**

**Tiberiu BONE: La Tg. Mureș ar fi riscant. La meciurile noastre vin spectatori și din localitățile învecinate, care nu s-ar mai putea deplasa în cazul unor jocuri programate sîmbăta. Cred însă că s-ar putea face încercări, dar numai în perioada cînd partidele pot începe mai tîrziu. Dacă am avea însă instalație de nocturnă, altceva ar fi...**

**Constantin CERNAIANU. Este o veche propunere a mea. La Ploiești se poate juca, fără risc financiar, în zilele de sîmbăta. Dimpotrivă, duminica ne pleacă foarte mulți spectatori. Valea Prahovei îi atrage... Și apoi, cea mai mare asistență la un cuplaj bucureștean n-a fost înregistrată într-o sîmbătă?**

**Constantin RADULESCU: La Cluj se poate juca sîmbăta; numărul spectatorilor și încasările n-ar fi afectate.**

**Puiu RAPAPORT: Pentru F. C. Argeș programarea sîmbăta ar crea dificultăți. Nu văd reușita ei la Pitești, fără riscul unei diminuări a asistenței.**

**Valentin STANESCU: Îmbrățișez această idee care mi se pare potrivită în general pentru toate orașele divizionare, dar în special pentru Brașov, unde exodul brașovenilor în ziua de duminică pe Timpa și în frumoasele împrejurimi este arhicunoscut.**

# PROGRAMARE DIFERITĂ ÎN RETUR!

La buna desfășurare a unui campionat contribuie într-o măsură însemnată și modul cum este alcătuit și respectat programul etapelor și al jocurilor. Succesiunea regulată a acestora, la datele inițial fixate, cu întreruperi minime ca număr și durată și numai în interesul echipei naționale, asigură una din principalele trăsături ale campionatului: REGULARITATEA. Iar alternarea jocurilor acasă-în deplasare, obligatorie într-o competiție după sistemul tur-retur, pune echipele în condiții egale de joc.

Din acest dublu punct de vedere, campionatul 1968/69 a dus la constatări diametral opuse, atrăgîndu-și și laude dar și critici.

De data aceasta, federația — spre cinstea ei — a asigurat campionatului o regularitate cvasi-perfectă în comparație cu alte ediții. A reușit ca în condițiile unui calendar foarte dens să respecte și să facă respectate toate datele inițial fixate, nefăcînd decît două derogări la începutul sezonului: amînarea — motivată — a meciurilor **Politehnica—A.S.A. și F.C. Argeș—Dinamo București.**

În schimb, modul defectuos de alcătuire a programului a nemulțumit foarte mult. N-a fost respectat un criteriu important: **alternarea jocurilor acasă-în deplasare,** ceea ce nu se întîmplă în nici un campionat din străinătate. **U.T.A.,** de pildă, a jucat în toamnă de două ori la rînd acasă (etapele III—IV), apoi două etape consecutive în deplasare (V—VI) și apoi din nou acasă (VII—VIII) și, firește, lucrurile s-au repetat, invers, în returul campionatului. Sperăm că federația va evita în viitor o asemenea programare care pune, periodic, echipele în condiții competitive inegale, în dauna lor și a campionatului însuși.

În legătură cu programarea etapelor (deci și a meciurilor) se mai pune însă o problemă, care afectează normala desfășurare a campionatului, **modul cum unele echipe își apără șansele la un moment dat. S-a observat că în ultimele ediții soarta primului loc și a retrogradatelor a fost decisă spre sfîrșitul întrecerii și chiar în ultima etapă, în împrejurări care — justificat sau nu, e greu de afirmat — au stîrnit uneori suspiciuni. În unele cazuri rezultatele au apărut ca „rod" al unor înțelegeri de culise — imposibil de depistat; în altele, una din echipe — nemaifiind interesată nici în lupta pentru titlu, nici în cea pentru evitarea retrogradării — n-a mai depus interes pentru obținerea unui rezultat favorabil,** poziția sa în clasament nefiind afectată de un eventual eșec, și în acest fel a facilitat succesul sau meciul egal necesar adversarei sale. Și într-un caz și în altul sînt lezate regularitatea, corectitudinea și, implicit, valabilitatea rezultatelor și exactitatea campionatului.

Cum pot fi preîntîmpinate astfel de situații, aparente sau reale?

Supunem federației o soluție sugerată de un sistem de programare folosit în campionatul Franței, care — socotim — constituie un mijloc cu eficiență de cel puțin 60—70%. Și anume: **ORDINEA ETAPELOR DIN RETUR SĂ NU MAI FIE ACEEAȘI DIN TUR.**

În Franța, returul campionatului 1968/69 a început cu jocurile etapei a doua din tur, a continuat — în a doua sa etapă — cu partidele disputate toamna în etapa a III-a și... s-a încheiat cu prima etapă din tur. În modul acesta, pe lîngă faptul că se naște un interes mai mare în jurul campionatului, programarea diferită din retur (în care alternanța teren propriu — în deplasare este respectată cu strictețe) poate răsturna intenții, ante-calcule și socoteli, făcînd echipele mai prudente în tratarea meciurilor lor, fixate în altă ordine decît cea din prima parte a campionatului, eventual PRIN TRAGERE LA SORȚI, în orice caz ÎNAINTE DE ÎNCEPEREA RETURULUI și nu mai devreme.

Facem această propunere federației noastre de specialitate cu convingerea că chiar dacă nu-i o soluție sută la sută eficace, oferă totuși un mijloc de a feri în bună măsură campionatul de eventuale denaturări.

**Petre GAȚU**

# ACȚIUNI PENTRU ÎNDEPĂRTAREA UNOR ATITUDINI NECORESPUNZĂTOARE DIN PARTEA SPECTATORILOR

**Sfîrșitul acestui sezon sportiv a cunoscut, din păcate, o serie de manifestări nesportive din partea unor spectatori care nu înțeleg să renunțe la atitudini de dispreț și persiflare față de unele echipe, exprimate prin cuvinte jignitoare, adeseori prin refrenul „ați mîncat bătaie", mostră a lipsei de respect față de învinși, a nesportivității.**

**Recent, cu prilejul finalei Cupei disputată pe stadionul „23 August", am fost martorii unei explozii de simpatie față de învingători, care a depășit cu mult limitele civilizate în care suporterii își felicită favoriții și obțin de la ei amintirile unei frumoase victorii, în cazurile în speță, tricourile fotbaliștilor de la Steaua. Jucătorii au fost pur și simplu hăituiți pe teren, tricourile smulse cu brutalitate și apoi fărîmițate, un spectacol deplorabil de care sperăm să fim lipsiți pe viitor.**

**De-a lungul anilor au fost făcute mai multe încercări pentru a lămuri pe iubitorii fotbalului de necesitatea de a manifesta în totalitatea lor o atitudine sportivă la întîlnirile interne și internaționale. În această direcție, „Trofeul Petschowski" decernat de ziarul „Sportul" orașului Craiova, după notări la fiecare etapă de campionat, a fost ultima inițiativă lăudabilă în această direcție.**

**Sîntem de părere că întîlnirile dintre fotbaliști și spectatori, obișnuite cu cîțiva ani în urmă, constituiau un bun mijloc de contact între sportivii din teren și spectatorii din tribune. De aceea propunem, ca după vacanța jucătorilor, să se organizeze cu sprijinul consiliilor municipale, județene și orășenești de sport, asemenea întîlniri în care sportivii să-și spună cuvîntul, să răspundă la întrebări, să fie cunoscuți mai bine de iubitorii fotbalului, să se stabilească astfel o atmosferă de respect reciproc care să dăinuie apoi mai mult timp. Organizațiile de tineret din marile uzine, întreprinderi și instituții ar putea sprijini organizarea unor asemenea reuniuni care, sîntem convinși, ar constitui un bun mijloc pentru îndepărtarea unor atitudini necorespunzătoare, atît din partea spectatorilor, cît și a jucătorilor.**

**Am opina de asemenea, ca gustul explicabil, de înțeles, al tinerilor spectatori pentru amintiri sportive de la echipele și jucătorii pe care-i îndrăgesc să fie satisfăcut prin confecționarea și punerea în vînzare a unor ecusoane, fanioane, insigne, tricouri și chiar treninguri cu emblemele cluburilor favorite. În străinătate există o adevărată industrie a acestor suveniruri care aduce și venituri și astîmpără și aviditatea colecționarilor. La noi nu se găsesc de fel în vînzare asemenea obiecte; este imposibil să cumperi de la un magazin o insignă, un breloc sau un fanion, fie și din plastic. Cîteva realizări de pînă acum au fost minime, în cantități foarte reduse și la prețuri inaccesibile.**

**Sîntem convinși că preocuparea pentru confecționarea unor asemenea suveniruri sportive ne-ar scuti pe viitor să mai asistăm la scene ca acelea din finala Cupei, cînd tricourile și ecusoanele jucătorilor au fost smulse atît de necivilizat.** (a. n.)

Cannet

# PANORAMIC (I)

**de EUGEN BARBU**

S-a încheiat cel mai dinamic campionat din ultimii ani și părerile sînt unanime: a fost o reușită. Cu toate că numărul echipelor a crescut cu două și că programul a fost foarte încărcat (socotind și activitatea internațională), semne de prea mare oboseală la jucători nu s-au observat, deși **scheletul Dinamo** a terminat vizibil marcat ultimele etape. Concluziile ce se pot trage pot fi pripite, dar este inevitabil să vorbim despre cîteva lucruri ce ni s-au impus pe parcursul acestui an interesant.

Nu știu dacă poate fi vorba despre **un salt calitativ** al fotbalului nostru, dar despre un progres de concepție, da. Apoi mai poate fi semnalată ivirea unei noi generații de jucători, **proaspeți** în toate sensurile, cu o altă mentalitate, fără tararea inițială, fără steaua neagră a ratării pe frunte. Este vorba, pur și simplu, de ivirea unor **personalități** fotbalistice de prima mărime, personalități ce ar avea loc oricînd în concernul european și mondial al jocului cu mingea rotundă. Dacă în Dumitrache, un om foarte avizat, vedea un Tostao, asta este o realitate. Dacă Dobrin face furori în Turcia, lucru nu mi se pare neverosimil, de vreme ce veteranul Nunweiller îl e aproape de titlul de cel mai bun jucător care a evoluat în țara vecină pe parcursul ultimelor 300 de zile. Sîntem siguri că Datcu, Constantin și Jenei care vor lua probabil și ei drumul Orientului vor arăta că școala românească de fotbal are talente de primă mărime. Ei sînt departe de a fi niște **persoane consumate** și se va dovedi, nu numai în cazul lor, că atunci cînd vor fi siliți să se respecte mai mult, și asta din motive contractuale, valoarea le va spori imediat și considerabil, pentru că viciul fundamental al condiției la club în țara noastră este acela al **lipsei de angajament,** al **lipsei de obligație.** Cînd marele piteștean de 22 de ani va intra între paragrafele unor legi pe care abia le bănuia, va ști cît a greșit în România dedîndu-se viciului dulce al ingurgitării de zeamă de prună. Cînd se va vindeca de iluzia că numai alcoolul te poate face fericit și va simți cît de talentat este **în realitate,** abia atunci va căpăta stimă față de cei ce s-au purtat sever cu el, pentru că înzestrarea obligă! După mine, unul, cu toate că pentru fotbalul nostru ar fi o pierdere, lui Dobrin ar trebui să i se dea drumul să joace peste hotare **pentru ca să se descopere...**

Vorbeam despre o concepție nouă și ea a fost evidentă mai întîi în meciurile naționalei noastre unde rezultatele au fost bune, dacă nu excelente anul acesta. Apariția unei mentalități deloc defetiste nu este întîmplătoare și mi se pare strîns legată de nașterea acelei noi generații despre care vorbeam la început. Jucători ca Dinu, Dumitru, Boc, Dan, Ghiță (care nu este chiar un boboc, dar prin mentalitate aparține acestei generații), Lucescu (de asemenea, trecut de prima tinerețe), Domide, Broșovschi, Beldeanu, Ionescu sînt înainte de toate, oameni care se iau în serios, avînd respect față de persoana lor și de talentul ce i-a ajutat să se afirme.

Acești jucători au imprimat, la cluburi și la națională, un stil lejer, lipsit de disperare și sentimentalism, nu ceva blazat și zeflemist, cît o încredere în forțele proprii, fără de care nimeni nu putea să țină Anglia în șah pe **Wembley** și să bată Elveția la Lausanne. E mult, dar ce s-a cîștigat, trebuie păstrat. Mi se pare că prima operație pe care Federația de specialitate trebuie s-o susțină este aceea de întărire a autorității antrenorului. Fără o muncă severă de zi cu zi, ceea ce astăzi ni se pare minunat, mîine va fi o amintire. Jucători și susținători trebuie să înțeleagă că numai munca în cadrul cluburilor va duce pe toate planurile la succese. Aici, orice eforturi nu trebuie să pară prea mari. Cariera de fotbalist cere la ora de față o mare putere de sacrificiu, de refuz al unor plăceri obișnuite. Cine nu înțelege asta, își pierde vremea degeaba.

Data viitoare: analiza spectrală a clasamentului, a **stilurilor** echipelor și a ceea ce a fost și ar mai trebui făcut.

P. S. Citesc în **„Scînteia"** că la Cluj trei jucători ai **Universității** s-au făcut vinovați de huliganism. Ce crede Cîrjan despre **fraternizarea cu jucătorul la bodegă?**

# CONCLUZIILE COLEGIULUI CENTRAL DE ANTRENORI

Punctul central al recentei ședințe de la București a colegiului de antrenori F.R.F. cu antrenorii echipelor divizionare A l-a constituit, după cum subliniam în numărul nostru trecut, analiza campionatului pe anul 1968/69, prezentată de antrenorul emerit EM. VOGL, președintele colegiului. Din această foarte documentată și aprofundată analiză redăm mai jos principalele capitole, sub o formă prescurtată.

## LA UN AN DUPĂ SNAGOV...

Colegiul central a apreciat că, de data aceasta, este mult mai necesar ca în locul unei analize cvasi-clasice (pe factori, pe echipe, pe clasament etc.) să privească **desfășurarea campionatului prin prizma îndeplinirii obiectivelor cu influență mai mare asupra întregii activități de performanță,** obiective fixate la consfătuirea din iulie 1968 de la Snagov. La această consfătuire au fost făcute recomandări privind pregătirea, jocul și baza materială a activității, în scopul final de ridicare calitativă a fotbalului nostru :

**— mărirea cantitativă a activității de instruire și competițională ;**

**— îmbunătățirea indicilor calitativi ai instruirii și jocului ;**

**— asigurarea premizelor organizatorice** necesare îndeplinirii obiectivelor cantitative și calitative.

Stabilirea sarcinilor concrete a fost precedată de discuții îndelungate și — **paradoxal — chiar în cadrul consfătuirii de la Snagov și apoi în dezbaterile** ulterioare au fost exprimate **îndoieli și obiecțiuni mai mult față de sporirea parametrilor cantitativi (volumul) decît față de** indicii calitativi pentru ca, apoi, în practică, cum se va vedea mai jos, **realizările să fie inverse !**

## PRELIMINARIILE SEZONULUI '68/69

Cum îndoielile privind volumul sporit de muncă recomandat de F.R.F. au fost serioase, a fost necesară o revenire asupra acestei probleme și precizarea, în consfătuirea de la 5 august 1968, că **noul program săptămînal de instruire este obligatoriu,** atrăgîndu-se însă atenția că aplicarea lui nu trebuie făcută dogmatic.

Odată cu sporirea volumului de instruire, pentru a ne apropia de concepția calendaristică pe plan mondial și, mai ales, pentru a satisface obligațiile noastre competiționale interne și internaționale crescute, a fost necesar ca F.R.F. să ia unele măsuri :

● Elaborarea unui calendar, pentru campionatul 1968/69 **mult mai dens decît în trecut, ceea ce însemna pentru jucătorii cei mai solicitați un număr de peste 60 de jocuri,** interne și internaționale, cifră cu care nu mai sîntem prea departe de fotbalul avansat din lume ;

● **Programarea periodică a două jocuri pe săptămînă,** indiferent de caracterul lor, amical sau competițional, intern sau internațional. Pentru jucătorii din loturile reprezentative acest regim a avut un caracter aproape permanent ;

● **Reducerea timpului afectat pregătirilor comune ale loturilor reprezentative** la 3 zile în cazul jocurilor de verificare sau amicale și la 6—9 zile pentru partidele inter-țări, ca efect normal al regimului aplicat la echipele de club. **Totul a fost comunicat antrenorilor înaintea perioadei pregătitoare.**

## COTITURA A FOST FĂCUTĂ !

În ciuda condițiilor extrem de grele ivite pe parcurs, dar care n-au dus la situații de natură să impună schimbări fundamentale, această importantă cotitură — pentru că **toate măsurile au echivalat cu noutăți în fotbalul nostru** — a fost făcută. Acum, la sfîrșitul campionatului, se poate afirma că **CELE DOUĂ CALENDARE ÎNTOCMITE LA ÎNCEPUTUL TURULUI ȘI RETURULUI AU FOST RESPECTATE ÎNTOCMAI.**

Desigur, **în comportarea echipelor au existat și perioade cu randament mai scăzut.** N-a fost scutită nici o echipă de asemenea scăderi, numai că **GRADUL ȘI DURATA AU FOST DIFERITE : Crișul și Rapid** în tur, **„U" Cluj** la sfîrșitul turului, **Petrolul, Progresul și Politehnica** în retur, **Steaua** la începutul returului, **Vagonul** și **F.C. Argeș** aproape tot timpul.

Cauzele sînt, desigur, multiple, diferențiate de la echipă la echipă. Este cu totul posibil ca și efortul competițional depus anterior să-și fi spus cuvîntul la un moment dat, ceea ce este normal. Dar, și acest lucru poate fi spus cu certitudine, în nici unul din cazurile citate nu poate fi invocată exclusiv **epuizarea prematură** provocată de suprasolicitarea competițională, fiindcă o astfel de influență negativă ar fi trebuit să aibă consecințe fizice mai adînci și îndelungate, la o serie de echipe și în primul rînd la cele solicitate maxim; ar fi trebuit să ducă la o diferențiere a echipelor și jucătorilor în raport cu efortul depus și, în orice caz, ar fi trebuit să apară în mod mai evident în finalul turului sau returului. Or, așa ceva nu s-a întîmplat. Dimpotrivă.

Semnificativ pentru campionat a fost **tocmai angajarea fizică superioară a tuturor echipelor pe toată durata campionatului și faptul că jucătorii cu cele mai multe jocuri în picioare au avut o frecvență ca randament mai ridicată în finalul turului și al returului** (Sătmăreanu, Boc, Deleanu, Nunweiller VI, Dumitrache, Lucescu și alții). Un alt argument : **mai multe echipe,** cu toate fluctuațiile inerente, **au reușit în acest dens regim competițional, comportări destul de echilibrate, înregistrînd și unele progrese** (U.T.A., „U" Cluj, Dinamo Bacău, Jiul, Crișul, Rapid și chiar Vagonul în a doua parte a campionatului).

De aici rezultă că explicațiile perioadelor sau jocurilor izolat mai slabe trebuie căutate în primul rînd în alte direcții **(valoarea de bază a echipei, perturbările survenite pe parcurs în lot, încadrarea jucătorilor în pregătire și joc, atenția acordată dozării efortului între jocuri, recuperării și conținutului antrenamentelor, viața sportivă și disciplina jucătorilor, eficiența jocului practicat)** și numai după aceea trebuie apreciat **EFECTUL REAL AL EFORTULUI COMPETIȚIONAL** și văzut în ce proporție a contribuit. **În nici un caz nu se poate admite ca anumite deficiențe din activitate să fie acoperite** exclusiv prin invocarea oboselii provocate de efortul competițional mărit.

Noua activitate competițională a creat, fără îndoială, o serie de probleme noi, dificile, dar Colegiul central apreciază că marea majoritate a antrenorilor și mai ales cei ai echipelor cu jucători în loturile reprezentative, au dat dovadă de preocupare și conștiinciozitate în munca lor și prin acceptarea ideii în sine și în special prin aplicarea ei cu pricepere și perseverență — au demonstrat eficiența ei, **reușind să treacă împreună cu jucătorii lor un examen greu și foarte important pentru fotbalul nostru. A FOST O IZBÎNDĂ A NOULUI.**

## CE SPUNE „TERENUL"

La reușita acestei activități cu calendar dens a contribuit incontestabil volumul sporit în activitatea de instruire, remarcat îndeosebi în perioadele pregătitoare și precompetiționale. Din controalele efectuate pe teren au rezultat cîteva aspecte demne de reținut.

**I În timpul campionatului,** în raport cu programarea jocurilor și deplasările, **s-au făcut 4—6 antrenamente practice,** cu circa 6—12 ore pe săptămînă.

**II Acest regim de muncă,** primit cu ezitări la început și marcat de oscilații inerente pe parcurs, **a fost urmat de toate echipele divizionare A,** în ciuda unor împotriviri, cîteodată accentuate, din partea jucătorilor.

**III Regimul de muncă a determinat, în general, acumulări de energie și adaptări organice care au dus la o dezvoltare substanțială a capacității de efort.** Consecințele : **o lărgire a razei de activitate pe posturi, continuitate și ritm** în timpul mișcării în teren. În final : **trecerea în condiții satisfăcătoare printr-o activitate competițională sporită și foarte densă.**

**IV S-a realizat,** în multe cazuri, **o selecție practică a capacității fizice și morale** a jucătorilor, întrucît cei plafonați, comozi, recalcitranți sau aflați pe o curbă descendentă, n-au putut face față și în consecință, sau au cedat pasul sau s-a renunțat la ei, în mod definitiv la unii **(Varga, Pahonțu, Vornicu, Sorin Avram, Jamaischi, Matache, Halagian, Chivu, Metcaș, Bay, Țurean,** etc.), temporar la alții **(Dan Coe, Răducanu, D. Popescu, Pircălab, Coman, Czako —** U.T.A., **Barbu** etc.). Din aceleași motive o serie de jucători au apărut cu intermitență sau numai ocazional în echipele lor **(Uțu, Pavlovici, Matei, Mateianu, Naghi, Haidu** și alții). În schimb, o serie de tineri s-au acomodat repede și au devenit titulari : **Ciolan** și **Roșu, Sălceanu, Hajnal, Băluță** (Bacău), **Constantinescu** (Farul), **R. Ionescu, Beldeanu, Dumitru, Broșovschi, Mertesz** (Vagonul).

Din acest punct de vedere, absența din loturile reprezentative a lui **Dobrin, D. Nicolae, Pircălab** sau **Grozea** și, în schimb, prezența lui **Boc, Dembrovschi, Domide** sau **Tufan** apar deosebit de semnificative.

**V Timpul sporit afectat instruirii a dat antrenorilor posibilitatea să stea mai mult împreună cu jucătorii, să-i cunoască mai bine din toate punctele de vedere, să și-i apropie** și să-i îndrume **mai eficient.** Cei mai mulți au procedat astfel și în special **D. Nicolae-Nicușor, N. Dumitrescu, A. Ferenczi, S. Justin, M. Bărbulescu, B. Marian.** La capitolul „dăruire profesională deosebită" însă, au fost antrenori care n-au răspuns în măsură necesară **(E. Mladin, R. Cosmoc, I. Bălănescu, Fr. Dvorzsak, R. Dușan, P. Comaniță).**

**VI În reușita cantitativă o contribuție importantă au avut și medicii sportivi ai echipelor, ajutorul dat de aceștia antrenorilor în rezolvarea multor probleme și în special în cea a recuperării efortului** între două jocuri. O colaborare strînsă și sinceră au avut în special **B. Marian** și **dr. M. Cristea, I. Oană** și **dr. V. Cristea, St. Cîrjan** și **dr. I. Pop, N. Dumitrescu-Coco** și **dr. L. Albu, M. Bărbulescu** și **dr. F. Ilea, S. Justin** și **dr. Dumitrescu** și **dr. Vlad, D. Nicolae-Nicușor** și **dr. Ștefănescu.**

Ca o concluzie la realizările cantitative în domeniul competițional și de instruire se poate afirma că **prin atingerea mulțumitoare a obiectivelor S-A CREAT O BAZĂ PENTRU PROGRESUL ÎN CONTINUARE, S-A REALIZAT O SELECȚIE NATURALĂ A UNOR JUCĂTORI,** într-un cuvînt **O NOUĂ OPTICĂ CU PRIVIRE LA POSIBILITĂȚILE NOASTRE ACTUALE.**

## UNDE AM RĂMAS ÎN URMĂ...

Trecînd la calitatea antrenamentului și jocului, Colegiul central a conchis că sarcinile preconizate la Snagov și față de care antrenorii n-au ridicat obiecțiuni, deci au apreciat că pot fi realizate, n-au fost îndeplinite, mai exact spus **îndeplinirea lor a rămas mult în urma volumului realizat.** Desigur, **nu se poate afirma că în campionatul recent încheiat nu s-ar fi făcut și progrese calitative. Dar, între ele și indicii propuși există o diferență pronunțată.**

În timpul campionatului au fost înregistrate o serie de jocuri cu o valoare incontestabil ridicată și cu greu se poate spune care a fost mai bun : **Steaua — Dinamo București, Universitatea Craiova — Dinamo Bacău, „U" Cluj — A.S.A., Dinamo București — U.T.A., Petrolul — Rapid, U.T.A. — Progresul** sau **Politehnica — F.C. Argeș.** Acestea însă au fost sporadice și la diferite echipe.

Perioade mai bune au avut multe echipe **(U.T.A.** în toamnă, **Dinamo București** la sfîrșitul turului și returului, **Rapid** la începutul returului etc.), dar **nici una n-a reușit să se detașeze net prin elemente noi, moderne, statornicite definitiv în jocul lor.** În schimb, se poate spune că **media calitativă a tuturor jocurilor a crescut față de anul trecut** și aceasta datorită progresului valoric al mai multor echipe : **Crișul, Dinamo Bacău, Jiul, „U" Cluj, Politehnica** și, în primul rînd, **U.T.A.** care nu numai că s-a apropiat de echipele considerate fruntașe, dar le-a și depășit prin constanță. În felul acesta **s-a produs treptat o apropiere valorică mai pronunțată între echipe** și nu din cauza slăbirii echipelor fruntașe, ci mai mult în urma progresului realizat de celelalte echipe. Fenomenul este cît se poate de normal. Volumul de muncă în instruire s-a generalizat și ca atare nivelul de pregătire fizică a jucătorilor și colaborarea lor în cadrul formației s-au putut apropia la toate echipele. În plus, antrenamentele sporite au ajutat mai mult pe jucătorii inițial mai puțin ridicați să progreseze decît pe cei avansați. De aceea, echipele — indiferent de valoarea cu care au intrat în campionat — s-au confruntat de la egal la egal în atîtea rînduri.

**Colegiul socotește ca pozitiv acest aspect al campionatului pentru relațiile interne, dar nu și pentru cerințele pe plan internațional** și de aceea trebuie să constate că **indicii fixați pentru performanțe mari, care să ducă fotbalul nostru în rîndul țărilor avansate, nu au fost îndepliniți.**

## CE MAI LIPSEȘTE

Iată, sintetizate, cîteva „restanțe", care dăunează calității jocului și procesului de pregătire :

### ÎN JOCUL ECHIPELOR

PREGĂTIREA FIZICĂ ● Capacitatea de efort, deși crescută, totuși este încă insuficientă pentru solicitări maxime frecvente pe toată durata jocului ● Viteza, în progres, n-a devenit o caracteristică ● Forța se menține pe vechiul făgaș, mai ales la atacanți.

PREGĂTIREA TEHNICĂ ● Execuțiile de bază s-au îmbunătățit, dar cele specifice cu scop ofensiv (centrările și mai ales trasul la poartă, ca frecvență și precizie) lasă mult de dorit ● Control exagerat al mingii, cu complicări inutile și cu un scăzut conținut tactic.

PREGĂTIREA TACTICĂ ● Organizare și colaborare mai puțin eficientă în atac, spre deosebire de apărare unde sînt mai bune ● Aglomerări excesive în apărare, în dauna atacului, prin nerespectarea corectă a marcajului și presingului pe tot terenul ● În consecință, atacurile sînt insuficient susținute.

La acest ultim capitol trebuie subliniat că au existat preocupări pentru imprimarea unor trăsături ale jocului modern **(Dinamo București, U.T.A., Steaua, „U" Cluj** etc.), dar ele n-au devenit o caracteristică permanentă, ci **s-au reflectat mai mult în jocul unor fotbaliști** (Sătmăreanu, Lucescu, Lereter, Boc, Deleanu, Dinu — Dinamo, Dumitrache, Dembrovschi, Libardi, Tufan, Cociș — Crișul, Beldeanu, Ivan, Lupulescu etc.) și nu-i întîmplător că cei mai mulți sînt componenți ai echipelor reprezentative.

### ÎN PROCESUL DE INSTRUIRE

**Planificarea muncii a existat,** dar la majoritatea echipelor **s-a orientat după unele modele și a cuprins mai puțin nevoile concrete ale echipelor,** precum și căile specifice pentru realizarea obiectivelor stabilite. De aici a rezultat o generalizare care s-a resimțit și în munca practică, **prin respectarea uniformă a volumului preconizat.**

**Lucru invariabil pe o perioadă îndelungată cu intensitate ridicată** (Universitatea Craiova în primăvară) **sau cu intensitate mai redusă** (Steaua în toamnă). Exagerările într-o direcție sau alta împiedică atingerea scopului. Între durată și intensitate trebuie să existe o corelație foarte judicioasă.

**Ciclul săptămînal a avut la** multe echipe o repetare tipică, cu antrenamente (medii, maxime etc.) și exersări cvasi-rituale, neglijînd deseori importanța recuperării.

**Individualizarea s-a rezumat** mai mult la lucru în grupe după compartimente și rar s-a lucrat individual pentru perfecționarea noilor procedee tehnice cerute de joc.

**Antrenamentele cu prea multe preocupări au fost aglomerate, n-a existat concentrare asupra unor teme puține la număr, dar concrete. Unii** antrenori au urmărit nu caracterul de muncă la pregătire, ci antrenamente care să placă jucătorilor.

În general, nu am reușit să ne debarasăm de o serie de obișnuințe din trecut, **ne** refugiem deseori în formalism, nu ne transpunem **suficient** în realitatea obiectivă, devenind nu numai executanți, ci și proprii noștri metodiști. **Metodica și practica trebuie contopite într-o singură persoană. Aceasta este baza instruirii moderne.**

## BAZA MATERIALĂ ? NESCHIMBATĂ !

Condițiile materiale pretinse, normal, de noul volum de activitate au rămas însă aceleași din trecut. Dacă **echipamentul și materialele necesare au fost suficiente cantitativ și calitativ** (cu rezerve în privința calității ghetelor și mingilor, care se uzează foarte repede), în schimb **celelalte condiții și în primul rînd terenurile lasă de dorit.** Numărul terenurilor de antrenamente este insuficient. **Unele** sînt neîngrijite **(Farul și Politehnica). U.T.A., Dinamo Bacău, Jiul, Universitatea Craiova, Petrolul, Crișul** și **F.C. Argeș** au avut la dispoziție

*(Continuare în pag. 9)*

**BILANȚ '68-'69**

**FOTBALUL DIVIZIONAR PE DRUMUL CEL BUN!**

# DIN SPUSE... DIN AUZITE...

*ADAM — REÎNTÎLNIRE CU CLUJUL.* „Omul de gol" *al universitarilor clujeni s-a reîntors mai de mult în oraşul care l-a consacrat. Conform înţelegerii intervenită la timpul său între „U" şi Vagonul el a primit dezlegarea pentru reîntoarcerea la echipa antrenată de* Ştefan Cîrjan. *Aşteptăm cu interes reapariţia lui* Adam *în linia de atac clujeană şi, mai ales, revenirea la acea eficacitate care i-a adus şi titlul de golgeter în ediţia trecută a campionatului (1967—68).*

*LIBARDI PE PLAIURILE NATALE ? Printre posibilele transferări ale clubului din Piteşti se numără şi aceea a lui* Libardi. *Internaţionalul de la Jiul a terminat studiile universitare şi n-ar fi exclus să revină pe plaiurile natale, la echipa unde a cunoscut primele succese ca jucător de performanţă.*

*DAR JERCAN ? Este posibil ca extremul stînga al lui* F.C. Argeş *să se stabilească în Giuleşti. Tot pentru* Rapid *ar dori să semneze şi fundaşul central al* Progresului, Măndoiu. *Sigur că aceste transferări sînt în funcţie de înţelegerile dintre respectivele cluburi.*

*ŢARĂLUNGĂ LA „U" CRAIOVA ? Iată o întrebare la care am aflat un răspuns din culisele discuţiilor din aceste zile. Se spune că un conducător al echipei din* „Cetatea Băniei" *ar da tircoale clubului* Progresul *încercînd să obţină transferul extremului bucureştean. Şi n-ar fi de mirare, căci acel 3—0 din penultima etapă admintstrat craiovenilor — toate cele trei goluri fiind înscrise de* Ţarălungă *— i-a dezamăgit, dar i-a şi încîntat pe antrenorii şi conducătorii universitari. Cum* Ţarălungă *şi-a exprimat dorinţa — într-un grup de prieteni — că ar vrea să devină student, s-ar putea presupune că cele auzite să prindă viaţă.*

*HAIDU ŞI NAGHI ÎN SCHIMBUL LUI CANIARO ? Cei doi atacanţi de la Dinamo Bucureşti,* Haidu *şi* Naghi *şi-ar oferi serviciile echipei* A.S.A. Tg. Mureş. *In general însă, de la dorinţe şi pînă la realizare, este o cale lungă. La rîndul său, clubul Dinamo Bucureşti este în principiu de acord cu acest transfer, dar ridică întemeiata pretenţie şi anume, ca în schimbul celor doi jucători să-l obţină pe componentul lotului naţional de juniori, înaintaşul* Caniaro, *care s-ar putea încadra corespunzător în cvartetul ofensiv al bucureştenilor. Să urmărim în ce măsură cele două cluburi vor ajunge la un acord. Ultimul verdict va trebui să-l dea chiar tînărul jucător.*

*CE ITINERAR VA ALEGE MUREŞAN ? Eficacele vîrf de atac de la* A.S.A. Tg. Mureş *ar dori să activeze în viitorul sezon fie la Crişul — adică în oraşul său natal — fie la „U" Cluj. Sînt cele două itinerarii din proiectele sale. Rămîne de văzut ce părere va avea şi clubul mureşan!*

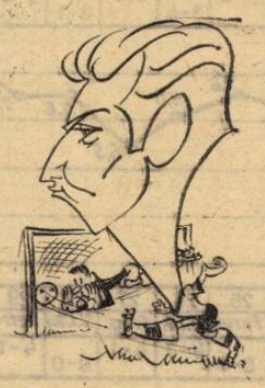

Desene de STAN

# INSTANTANEE...

## NUNWEILLER IV ŞI VARIANTELE VIITORULUI SEZON

Scurt dialog telefonic cu **Liică Nunweiller**, fost, timp de doi ani, jucătorul fac-totum în apărarea dinamoviştilor băcăuani, revelaţia ediţiei 1968—1969 a campionatului Diviziei A ; stoperul pe care cu mare greutate au reuşit să-l depăşească atacanţii ; tipul jucătorului sobru, conştiincios, corect. La obişnuita întrebare „Ce mai faci ?" ne-a răspuns cu un spontan **„Mă refac..."** Şi, în continuare:

**— ...După un stupid accident suferit în meciul cu Steaua din ultima etapă, după deplasarea efectuată în Iugoslavia, unde am jucat numai o repriză cu o selecţionată Voivodina (0—1).**

— Se zvoneşte că vei porni pe urmele fratelui mai mare...

**— E adevărat. Împlinind vîrsta de 30 de ani, am solicitat Federaţiei române de fotbal aprobarea să joc la un club din Turcia...**

— Care ?

**— Beşiktas...**

— De la Bacău ai primit dezlegare ?

**— La Dinamo Bacău am fost împrumutat de clubul bucureştean pentru un an de zile. Am jucat doi. S-au cam supărat ei, băcăuanii, dar pînă la urmă mi-au aprobat plecarea...**

— Cînd vei pleca la Istanbul ?

**— Dacă nu săptămîna aceasta, cel mai tîrziu peste zece zile. Va trebui să merg acolo pentru a da proba necesară. Oricum, în cazul cînd nu voi putea rezolva transferul la Beşiktas, mai există o a doua variantă...**

— Rămînerea, în continuare, la Bacău ?

**— Nu, revenirea la Bucureşti. Tot la Dinamo, clubul care m-a crescut şi consacrat ca jucător. Vom vedea..** (I. d.)

## UN „COLECŢIONAR" DE POSTURI

Dacă vreţi să-l descoperiţi pe jucătorul care a evoluat pe cele mai multe posturi în trecuta ediţie a Diviziei A, faceţi un drum pînă la Arad. Acolo, în formaţia UTA, îl veţi găsi pe **Broşovschi**, acest veritabil şi promiţător talent al fotbalului nostru, produs al şcolii arădene — ca şi colegii lui de serie **Atodiresei, Sima, Brindescu, Bătrîna**. Una dintre numeroasele serii de talente — multe ajunse la consacrare — dăruite fotbalului nostru de oraşul de pe malurile Mureşului.

**Broşovschi** a jucat la UTA fundaş stînga, mijlocaş stînga şi chiar vîrf retras de atac. Iar în echipa de juniori, fundaş central stînga. La lotul de tineret, unde a promovat — **şi noi subliniem rapidul progres al tînărului fotbalist din Arad — Broşovschi** a îmbrăcat tricoul postului de mijlocaş stînga. Remarcăm puterea de adaptare în posturi cu specific diferit, demonstrată de juniorul lui **Coco Dumitrescu** şi **Al. Dan.** Şi ne bucură că avem în **Broşovshi** un jucător cu acea calitate a universalităţii, a complexităţii. Părerea noastră este că lui i-a folosit această apariţie diversă. L-a obişnuit cu pătrunderea „secretelor" tuturor compartimentelor pentru că, exceptînd postul de portar, el a făcut vizite — mai mult sau mai puţin lungi — tuturor liniilor componente ale unei formaţii.

**A venit însă momentul, credem, ca talentatul jucător de la UTA să treacă la o specializare obligatorie a consacrării. Şi, date fiind şi nevoile primei echipe naţionale (în care îl dorim intrat cît mai repede), dar şi aptitudinile demonstrate ca junior, ar fi foarte bine ca Broşovschi să se stabilească la postul de fundaş stînga.** Sperăm că atît antrenorii de la club, cît şi cei de la reprezentativa de tineret, să reflecteze asupra cazului acestei deosebite speranţe a fotbalului nostru şi să-i aibă în grijă folositoarea sa evoluţie viitoare. (ef. i.).

# STAGIUNEA S-A ÎNCHEIAT... FRĂMÎNTĂRILE CONTINUĂ ÎN CULISE

● Deşi la cluburi diferite şi pe teren adversari de temut, BOC şi SĂTMĂREANU sînt prieteni nedespărţiţi. În aceste zile de vacanţă, renunţînd la satisfacţiile litoralului sau ale staţiunilor de munte, i-am întîlnit chiar în momentul în care plecau spre Oradea, locul lor de baştină. **„Pe noi ne despart numai cluburile, în rest sîntem ca doi fraţi".**

● În min. 88 al meciului **Steaua — Dinamo** din finala „Cupei Romîniei", PANTEA a părăsit terenul, accidentat. L-am întîlnit pe stradă şchiopătînd. **„Am suferit o entorsă destul de gravă la gleznă. Cred însă că pînă la reluarea pregătirilor mă voi însănătoşi".**

## CONFIDENŢE... CONFIDENŢE...

● **Scurt interviu cu antrenorul Petrolului, ILIE OANA.**

**— Se zvoneşte că aţi solicitat pe Dumitru Popescu şi Sorin Avram ?**

— Nici vorbă. Noi nu căutăm decît jucători tineri pe care vrem să-i formăm şi apoi să-i adaptăm stilului de joc al echipei **Petrolul.** De altfel, acest deziderat este o tradiţie a clubului nostru.

● Înainte de începerea returului, revista noastră semnala că există înaintaşi rămaşi datori la capitolul „goluri marcate". Nu era o notă bună pentru ei şi acest lucru l-au înţeles. Cîţiva dintre ei au promis, de altfel, înaintea „campaniei de primăvară" că vor încheia sezonul cu goluri la activul lor. Şi s-au ţinut de cuvînt. Cel mai bine şi-a achitat... datoria KUN II **(Crişul)** — autor a cinci goluri. Îl urmează valorosul LIBARDI cu patru, SĂLCEANU cu două, dar compensează cu cele cinci marcate în jocurile de Cupă. În fine, TOMEŞ, R. IONESCU, JERCAN şi DUMITRESCU şi-au înscris numele pe lista golgeterilor cu cîte un gol. Cam puţin, dar e bine şi aşa. Poate în viitorul campionat vor realiza mai mult.

● Patru echipe **(F.C. Argeş, Rapid, „U" Cluj şi Vagonul)** au început campionatul avînd la conducerea tehnică pe **I. Bălănescu, V. Stănescu, C. Teaşcă** şi **T. Jurcă**, dar l-au încheiat cu alţii : **E. Mladin** şi apoi **C. Teaşcă, C. Bărbulescu, Şt. Cîrjan** şi **Fr. Dvorzsak** apoi **R. Duşan.** Schimbări determinate de antrenori sau de conduceri...

● Pe portarul MATACHE de la **Vagonul** l-am întîlnit pe culoarul **F.R.F.** Era descumpănit. Cu două etape înainte de finalul campionatului, la o şedinţă a secţiei de fotbal a clubului arădean, atît el cît şi METCAŞ, au fost anunţaţi că nu mai fac parte din lotul echipei şi, ca atare, se renunţă la serviciile lor. De atunci, ambii jucători se străduiesc să obţină dezlegarea, dar răspunsul este categoric : nu v-o dăm !

● Aseară a revenit în ţară internaţionalul nostru **Ion Ionescu.** Clubul său, Alemannia Aachen, şi-a încheiat sezonul şi încă în mod strălucit (locul 2 în clasament) şi a dat concedii jucătorilor săi.

● Clubul grec **Panseraikos** din **Seres** a făcut o ofertă antrenorului **Ilie Oană.** Zilele acestea antrenorul ploieştean urmează să plece în Grecia pentru a discuta condiţiile unei eventuale angajări. Panseraikos joacă în prima divizie.

● De lunea trecută, antrenorul TRAIAN IONESCU se află la Bucureşti. Directorul tehnic al lui Fenerbahce (contract perfectat pentru un an), îşi petrece scurta vacanţă, acasă în familie. **„Mă aşteaptă o foarte grea perioadă de pregătire,** ne mărturisea el. **Intenţionez o remaniere largă a formaţiei, bazîndu-mă pe multe elemente tinere"**, a încheiat fostul antrenor al lui Dinamo Bucureşti.

● Dinamovistul FRAŢILĂ şi rapidistul CODREANU sînt studenţi la fără frecvenţă în anul II la Institutul de educaţie fizică şi sport. Zilele acestea ei se pregătesc asiduu pentru apropiata sesiune de examene şi pot fi văzuţi zilnic pe pistele stadionului din incinta institutului, unde încearcă să depăşească primul hop : normele practice.

● În această perioadă o serie de jucători români sînt solicitaţi şi duc tratative cu cluburi străine şi anume : DATCU cu **Fenerbahce,** POPA cu **Beşiktaş,** CONSTANTIN şi JENEI cu Kaizerli (liga a II-a), toate trei, cluburi din Turcia. Fostul dinamovist VARGA se află deja în **R. F. a Germaniei,** la echipa de liga a II-a, **Wupertal,** unde va activa în sezonul viitor.

● SORIN AVRAM a înaintat clubului **Steaua** o cerere prin care solicită dezlegarea. Conducerea clubului militar i-a aprobat-o, astfel că **Sorin Avram** va decide unde va activa în campionatul viitor.

● **Cornel Pavlovici** se mişcă dezinvolt, familiar, pe peronul **Gării de Nord ;** obişnuit desigur, cu plecările dese de acasă (în ultimul timp la **A.S.A. Tg. Mureş,** apoi pasager la **Piteşti,** astăzi la **Petrolul** din **Ploieşti).** Cu un picior pe scara trenului, a mai avut timpul să ne spună cîte ceva despre el : se duce la **Ploieşti** pentru a susţine ultimul examen a clasei a XI-a, ar dori să joace la **Göztepe Izmir** care l-a solicitat, dar fiindcă nu crede în realizarea imediată a acestui proiect, ar opta bucuros pentru **Politehnica Bucureşti.**

Pe data de 1 iulie a început perioada de transferări, care se va încheia la 21 iulie. Reamintim una din prevederile noului regulament de transferări intrat în vigoare pe aceeaşi dată : jucătorii legitimaţi la 1 iulie a.c. la echipele divizionare A nu se pot transfera, fără acordul formaţiilor lor, decît după 1 iulie 1972.

# Prin telefoane de la...

## FARUL

După meciul cu echipa olandeză **G.V.A.V. Grönningen,** jucătorii au primit un binemeritat „relache" de o săptămînă, după care îi aşteaptă noi confruntări cu o serie de formaţii de peste hotare. Scurta vacanţă (de la 23 la 26 iunie) jucătorii constănţeni au petrecut-o în localitate. Reluarea antrenamentelor s-a făcut sub supravegherea antrenorului secund — **Florescu.** Tovarăşul **Mocanu** (preşedintele clubului) nu ne-a putut da prea multe amănunte în privinţa succesorului lui **Cosmoc : „Sîntem în tratative cu mai mulţi antrenori, ale căror nume nu vi le pot destăinui".** Şi în privinţa jucătorilor răspunsul a fost acelaşi : **„Nu ştim cui vom da dezlegarea şi nici pe cine vom aduce, cu toate că şi-au oferit serviciile mai mulţi jucători, asupra cărora păstrez încă discreţie".**

## F. C. ARGEŞ

După emoţiile ultimei etape, jucătorii piteşteni au intrat într-o binemeritată vacanţă, pînă la data de 6 iulie. După şedinţa de analiză a campionatului, întregul lot va poposi la cabana **Cheia,** unde va urma un program de pregătire, pînă la data de 25 iulie, cînd se vor reîntoarce la Piteşti, accentul punîndu-se apoi pe jocurile de verificare.

## PETROLUL

Jucătorii ploieşteni au intrat într-o scurtă vacanţă, pînă la data de 5 iulie, cînd se vor reuni pentru a efectua controlul medical. De la 7 iulie vor începe şedinţele de antrenament, în localitate, urmînd ca între 10—25 iulie întregul lot să se deplaseze la **Buşteni** unde accentul va fi pus în special pe pregătirea fizică. Va urma o a doua perioadă în care se va urmări cristalizarea formaţiei. Conform indicaţiilor medicului, **Mocanu** şi **Stroe** (operaţi de menisc) urmează un tratament la **Eforie Nord.** Restul jucătorilor au plecat în diverse staţiuni de munte.

## CRIŞUL

Elevii lui **Anton Ferenczi** au intrat în vacanţă pînă la data de 2 iulie. După obligatoriul control medical, antrenamentele îşi vor muta sediul în staţiunea **Stina de Vale,** pînă la 18 iulie. Jucătorii orădeni au plecat în trei grupuri la odihnă. **Kun I** şi **II, Lucaci, Serfözo** şi **Dărăban** pe litoral ; **Suciu** şi **Tomeş** la **Moneasa,** iar restul lotului la **Băile Felix.** Pentru viitorul campionat vor fi promovaţi : **Bulc, Sătmăreanu, Birta** şi **Ceauşu** de la echipa de tineret.

# DE LA LOCUL 1 LA 8...

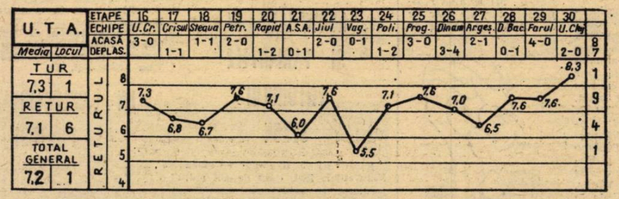


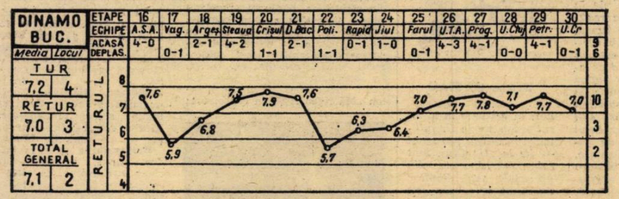


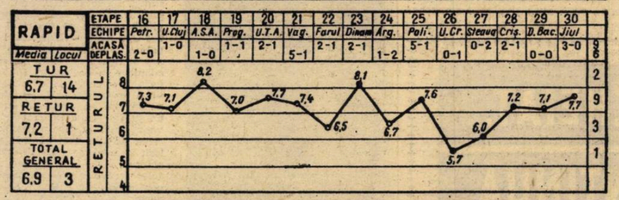


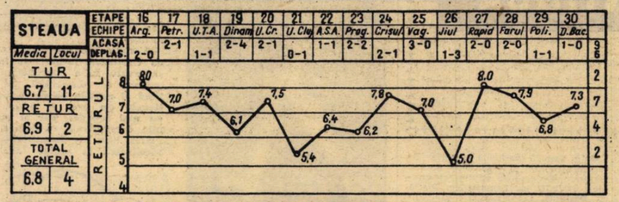


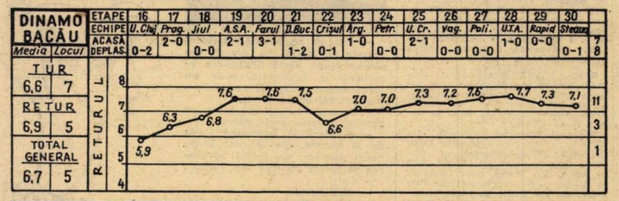


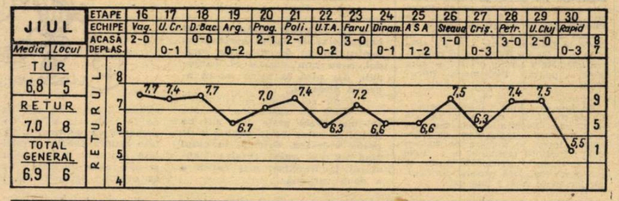


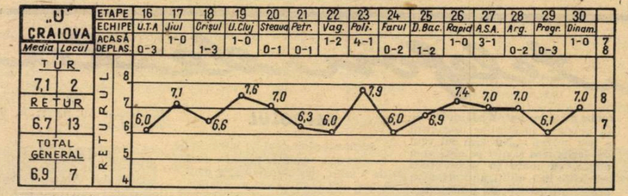


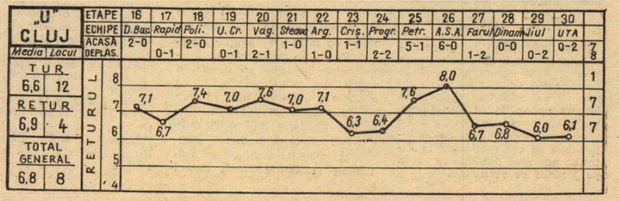


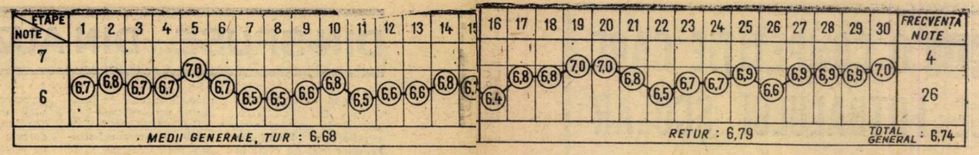


# NOTA MEDIE A CAMPIONATULUI: 6,74

Pe baza notelor acordate jucătorilor la toate meciurile campionatului divizionar A recent încheiat, am ajuns la O NOTĂ MEDIE A ÎNTREGII COMPETIȚII : EA ESTE DE **6,74.**

Graficul alăturat reprezintă curba notelor medii ale fiecărei etape.

După cum se vede, **cea mai scăzută medie s-a înregistrat în prima etapă a returului, fiind de numai 6,4.** Acest lucru ni se pare explicabil, fiind vorba de primele meciuri de după întreruperea de iarnă, mai ales că echipele s-au pregătit pentru sezonul de primăvară în condiții din cele mai grele, de teren și atmosferice. **Media cea mai ridicată (7,0) s-a înregistrat de patru ori** (o dată în tur, de trei ori în retur). De altfel, returul, în general, are o medie mai bună decît cea a sezonului de primăvară : **6,79 față de 6,68.**

În ansamblul ei, curba notelor medii pe întregul campionat este mult mai constantă decît curba fiecărei echipe, oscilațiile sînt mult mai reduse, producîndu-se pe intervalul a numai 60 de sutimi.

# DIVIZIA A ÎN GRAFICE ȘI CIFRE COMENTATE

**Cele 16 grafice pe care le publicăm pe coloanele marginale ale acestei duble pagini reprezintă, pentru fiecare echipă participantă la campionatul Diviziei A,** curba notelor medii obținute în retur, pe baza mediei echipei în fiecare etapă.

**Pentru o mai bună înțelegere a graficelor, vom comenta — pentru exemplificare — prima curbă, cea a U.T.A.-ei.**

**Media turului acestei echipe (7,3) se află marcată pe prima coloană ; alături, locul ocupat în clasamentul de toamnă (1).**

**Dedesubt, media returului (7,1) și locul din clasamentul de primăvară (6).**

**Iar în ultima rubrică media generală pe întregul campionat (7,2) și locul ocupat în clasamentul final (1).**

**În dreapta, găsiți media echipei (alcătuită pe baza notelor obținute de fiecare jucător). De exemplu : 7,3 în etapa a 16-a, cînd U.T.A. a câștigat acasă cu „U" Craiova ; 5,5 în etapa a 23-a, cînd a pierdut la Arad cu Vagonul : 8,3 în etapa a 30-a, cînd a învins la Cluj pe Universitatea. La fiecare etapă, în afara echipei cu care a jucat U.T.A., găsiți și scorul meciului, scris mai sus pentru jocuri acasă sau mai jos pentru partidele în deplasare. În fine, în ultima coloană verticală a graficului, aveți cifrele care indică de cîte ori** media echipei a fost între notele 5 și 6, între 6 și 7, între 7 și 8 etc. în cazul echipei campioane : o dată între 8 și 9, de nouă ori între 7 și 8, de patru ori între 6 și 7, o dată între 5 și 6.

**Prin aceste grafice, cititorii noștri au o sinteză a evoluției echipei, a rezultatelor sale, a comportării în fiecare meci și în ansamblul competiției. Prilej de numeroase comparații și concluzii, pe care cititorii le vor putea trage singuri.**

**Cîteva fapte ni se par însă interesante de relevat.**

**Mai întîi că primele două clasate, U.T.A. și Dinamo** București, au și cele mai mari medii generale pe campionat : 7,2 respectiv 7,1. De rest, mediile sînt oarecum proporționale cu locurile în clasament, fiind în general mai mari în prima sa jumătate și mai mici la „periferie".

Cea mai scăzută medie este a formației A.S.A. din Tg. Mureș (6,5) care s-a salvat, de altfel, la limită, de la retrogradare.

**Cele mai mari note medii : F. C. Argeș (8,4) în meciul cu A.S.A. Tg. Mureș ; U.T.A. (8,3) în meciul cu „U" Cluj ; Rapid (8,2) în meciul cu A.S.A., etc.**

**Cele mai mici note medii :** Petrolul (4,4) în meciul cu Jiul, Politehnica Iași (4,5) în meciul cu Dinamo București ; A.S.A., (4,8) în meciul cu „U" Cluj.

Comportarea cea mai constantă (înțelegînd prin aceasta cele mai mici oscilații ale curbei notelor) a avut-o Dinamo Bacău, care se situează — în 15 jocuri — de 11 ori între 7 și 8.

**Foarte constantă este și curba Universității Craiova,** care s-a menținut numai între limitele de 6 și 7,9. Aproape similară e situația Crișului Oradea (6—8,1).

**În schimb,** mari variații se observă la Steaua, care a mers foarte neregulat (de la etapa a 26-a, cînd a **avut media 5,0 a ajuns în etapa următoare la media 8,0!).**

**Deși nu este o regulă că rezultatul cifric de pe** tabela de marcaj este în corelație directă cu comportarea echipei și cu notele jucătorilor, se observă **totuși foarte multe creșteri sau descreșteri ale curbei, în direct legătură cu victoria sau înfrîngerea echipei.**

Graficele cuprinzînd curba notelor medii au fost lucrate de colaboratorul nostru B. HOROS, pe baza notelor acordate de revista Fotbal.

# 30 DE ETAPE, DINTR-O PRIVIRE!

| LOCUL | ECIPELE | | 1 | 2 | 3 | 4 | 5 | 6 | 7 | 8 | 9 | 10 | 11 | 12 | 13 | 14 | 15 | 16 |
|---|---|---|---|---|---|---|---|---|---|---|---|---|---|---|---|---|---|---|
| 1 | U.T.A. | A | | 3-0 | 1-0 | 1-1* | 1-0 | 2-0* | 3-0* | 1-0 | 4* | 2-0 | 2-0 | 2-1* | 2-0* | 2-1 | 3-0* | 0-1* |
| | • ARAD | D | | 3-4* | 1-2* | 1-0 | 0-1* | 1-1 | 2-3 | 2-0* | 0* | 1-1* | 1-2* | 2-0 | 0-1 | 0-1* | 2-2 | 5-3 |
| 2 | DINAMO | A | 4-3* | | 2-3 | 4-2* | 2-1* | 1-0* | 5-0 | 3-0 | 4* | 2-0 | 4-1 | 2-1* | 4-1* | 4-0* | 4-1* | 4-1 |
| | • BUCUREȘTI | D | 0-3 | | 0-1* | 1-0 | 0-1 | 0-0 | 0-1* | 0-0* | 0* | 1-1* | 1-1* | 1-3 | 0-1 | 1-2 | 1-1 | 0-1* |
| 3 | RAPID | A | 0-1 | 1-0* | | 2-1 | 2-2 | 3-0* | 2-0 | 1-0* | 4* | 2-1 | 5-1* | 1-0 | 2-0* | 1-1 | 0-1 | 2-1 |
| | • BUCUREȘTI | D | 2-1* | 3-2 | | 0-2* | 0-0* | 1-2 | 0-1* | 0-2 | 1* | 0-2 | 1-3 | 1-2* | 2-0* | 1-0* | 1-1* | 5-1* |
| 4 | STEAUA | A | 0-1 | 0-1 | 2-0* | | 1-0* | 2-0 | 2-1* | 5-3 | 2* | 0-1 | 1-2 | 3-0 | 2-1* | 1-1* | 2-2* | 3-0* |
| | • BUCUREȘTI | D | 1-1* | 2-1* | 1-2 | | 1-3 | 1-3* | 1-1 | 0-1* | 1* | 2-1* | 1-1* | 2-0* | 0-1 | 1-0 | 2-2 | 3-1 |
| 5 | DINAMO | A | 1-0* | 1-0 | 0-0* | 3-1 | | 1-0 | 2-1* | 3-3 | 3* | 1-0 | 1-0 | 1-0* | 3-2 | 2-1* | 2-0* | 3-0 |
| | • BACĂU | D | 0-1 | 1-2* | 2-2 | 0-1* | | 0-0* | 0-1 | 0-2* | 0* | 0-1* | 0-0* | 0-1 | 0-0* | 0-4 | 1-3 | 0-0* |
| 6 | JIUL | A | 1-1 | 0-0 | 2-1 | 3-1* | 0-0* | | 1-1 | 2-0* | 3* | 1-0 | 2-1* | 3-0 | 3-0* | 3-1 | 2-1* | 2-0* |
| | • PETROȘANI | D | 0-2* | 0-1* | 0-3* | 0-2 | 0-1 | | 0-1* | 1-3 | 2* | 0-3* | 0-1 | 0-2* | 2-1 | 1-2* | 0-1 | 1-1 |
| 7 | UNIVERSITATEA | A | 3-2 | 1-0* | 1-0* | 1-1 | 1-0 | 1-0* | | 1-0* | 3* | 2-0 | 4-1* | 4-1 | 5-1 | 3-1* | 2-0 | 1-2* |
| | • CRAIOVA | D | 0-3* | 0-5 | 0-2 | 1-2* | 1-2* | 1-1 | | 1-4 | 0* | 1-3* | 2-1 | 0-2* | 0-1* | 1-2 | 0-3* | 4-4 |
| 8 | „U" | A | 0-2* | 0-0* | 2-0 | 1-0* | 2-0* | 3-1 | | 3* | 1* | 1-1* | 2-0* | 3-0 | 5-1* | 6-0* | 0-1 | 2-1 |
| | • CLUJ | D | 0-1 | 0-3 | 0-1* | 3-5 | 3-3 | 0-2* | 0-1* | 2-1* | 1* | 0-4 | 0-1 | 1-0* | 0-2 | 1-3 | 2-2* | 2-1* |
| 9 | FARUL | A | 2-0 | 1-0* | 4-1 | 3-1 | 1-0 | 1-2 | 2-0* | 2-1* | | 0-3* | 1-0 | 4-0* | 1-0 | 2-0 | 1-0* | 1-0* |
| | • CONSTANȚA | D | 0-4* | 2-1 | 1-1* | 0-2* | 1-3* | 0-3* | 1-3 | 0-3 | | 1-1 | 0-2* | 2-3 | 0-2* | 0-1* | 0-0 | 2-3 |
| 10 | CRIȘUL | A | 1-1* | 1-1* | 2-0 | 1-2* | 1-0* | 3-0* | 3-1* | 4-0 | 1* | | 1-1 | 0-0 | 1-0* | 2-0* | 1-1* | 4-2 |
| | • ORADEA | D | 0-2 | 0-2 | 1-2* | 1-0 | 0-1 | 0-1 | 0-2 | 1-1* | 3* | | 0-2* | 1-2* | 0-2 | 0-1 | 1-1 | 2-4* |
| 11 | POLITEHNICA | A | 2-1* | 1-1* | 3-1 | 1-1* | 0-0* | 1-0 | 1-2 | 1-0 | 2* | 2-0* | | 2-0* | 1-0 | 2-1 | 2-0 | 2-0 |
| | • IAȘI | D | 0-2 | 1-4 | 1-5* | 2-1 | 0-1 | 1-2* | 1-4* | 0-2* | 0* | 1-1 | | 0-4 | 1-4* | 0-1* | 0-1* | 0-2* |
| 12 | F.C.ARGEȘ | A | 0-2 | 3-1 | 2-1* | 0-2* | 1-0 | 2-0* | 2-0* | 0-1* | 3* | 2-1* | 4-0 | | 2-1* | 3-1 | 2-0 | 4-0* |
| | • PITEȘTI | D | 1-2* | 1-2* | 0-1 | 0-3 | 0-1* | 0-3 | 1-4 | 0-3 | 0* | 0-0 | 0-2* | | 1-2 | 3-0* | 0-2* | 1-3 |
| 13 | PETROLUL | A | 1-0 | 1-0 | 0-2* | 0-1 | 0-0* | 1-2 | 1-0* | 2-0 | 2* | 2-0 | 4-1* | 2-1 | | 2-1 | 2-1* | 1-0* |
| | • PLOIEȘTI | D | 0-2* | 1-4* | 0-0 | 1-2* | 2-3 | 0-3* | 1-5 | 1-5* | 0* | 0-1* | 0-1 | 1-2* | | 0-0* | 1-0 | 1-3 |
| 14 | A.S.A. | A | 1-0* | 2-1 | 0-1* | 3-2 | 4-0 | 2-1* | 2-1 | 3-1 | 1* | 1-0 | 1-0* | 0-3* | 0-0* | | 2-0* | 1-0 |
| | • TG.MUREȘ | D | 1-2 | 0-4* | 1-1 | 1-1* | 1-2* | 1-3 | 1-3* | 0-6* | 0* | 0-2* | 1-2 | 1-3 | 1-2 | | 0-2 | 0-3* |
| 15 | PROGRESUL | A | 2-2 | 1-1 | 1-1* | 1-3 | 3-1 | 1-0 | 3-0* | 2-2* | 0* | 1-1 | 1-0* | 2-0* | 0-1 | 2-0 | | 1-0* |
| | • BUCUREȘTI | D | 0-3* | 1-4* | 1-0 | 2-2* | 0-2* | 1-2* | 0-2 | 1-0 | 0* | 1-1* | 0-2 | 0-2 | 1-2* | 0-2* | | 1-2 |
| 16 | VAGONUL | A | 3-5 | 1-0* | 1-5* | 1-5 | 0-0* | 1-1 | 4-4 | 1-2* | 3* | 4-2* | 2-0* | 3-1 | 3-1 | 3-0* | 2-1 | |
| | • ARAD | D | 1-0* | 1-4 | 1-2 | 0-3* | 0-3 | 0-2* | 2-1* | 1-2 | 0* | 2-4 | 0-2 | 0-4* | 0-1* | 0-1 | 0-1* | |

**Vă prezentăm în acest tabel o... sinteză cifrică a campionatului Diviziei A 1968/69 : rezultatele obținute de fiecare echipă PE TEREN PROPRIU (A) și IN DEPLASARE (D). Cu un asterisc (*) sînt notate scorurile înregistrate de ele ÎN RETURUL CAMPIONATULUI.**

## JUBILEELE SEZONULUI

● *Vă amintiți partida* Dinamo București — Vagonul (4-1), *desfășurată la 18 august 1968 ? În min. 4 al inițiului, fundașul dinamovist Pîrvu deschide scorul printr-un șut de la 35 de metri care surprinde apărarea adversă.* Acesta a fost golul cu nr. 1 000 al lui Dinamo în Divizia A.

● *La 25 august Progresul* a jucat *la Arad cu Vagonul.* Nu câștigă partida (scor final 2-1 pentru *Vagonul), dar reușește la 300* numărul *partidelor susținute în prima divizie.*

● *Etapa VIII este, fără îndoială, etapa jubileelor.* Prin victorie cu 2-1 *în fața Progresului, Steaua* sărbătorește a 500-a partidă (consecutivă) în Divizia A.

● *În aceeași zi, în meciul Vagonul — U.T.A. (3-5), Moț (U.T.A.) deschide scorul în min. 3 și ridică la 900* numărul de goluri înscrise de U.T.A. în campionat.

● Tot în etapa a VIII-a Mureșan (A.S.A.) înscrie în min. 71 singurul gol al echipei sale în întîlnirea Petrolul — A.S.A. *Tîrgu Mureș (2-1), ceea ce constituie* al 400-lea gol al mureșenilor în Divizia națională A.

● *La 17 noiembrie, prilej de bucurie pentru craiovenii : „U" Craiova — Progresul 3—0 și astfel studenții obțin cea de a 50-a victorie în întrecerea diviziona-relor A.*

● O sută de victorii în Divizia A au realizat și jucătorii din Tîrgu Mureș. *A 100-a victorie a fost realizată la 16 martie 1969 : A.S.A. Tîrgu Mureș — Farul 1—0.*

● *Petrolul Ploiești, succesorul direct al Juventusului, este un remarcabil performer al fotbalului nostru : 1100 de goluri înscrise în prima divizie. Autorul golului „jubiliar" este Dridea I în min. 16 al întîlnirii Petrolul — Progresul (2—1, la 20 aprilie).*

● *O performanță ordecană : Crișul — 500 de goluri. Suciu, în min. 80 al partidei cu „D" Bacău, transformă un penalti și obține nu numai îmbrățișări pentru golul victoriei, ci și bucuria de a fi autorul celui de al 500-lea gol al echipei sale în prima divizie.*

● *Data de 4 mai va fi reținută cu siguranță de constănțeni. În această zi, învingînd pe „U" Craiova cu 2—0, Farul realizează cea de a 100-a victorie în competiția nr. 1 a fotbalului românesc.*

**ing. Eugen PETRESCU**

# ...ȘI DE LA 9 LA 16!

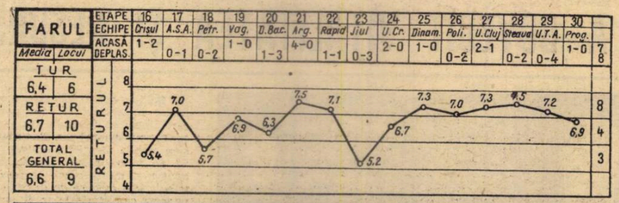


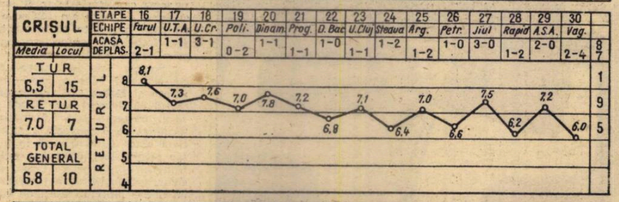


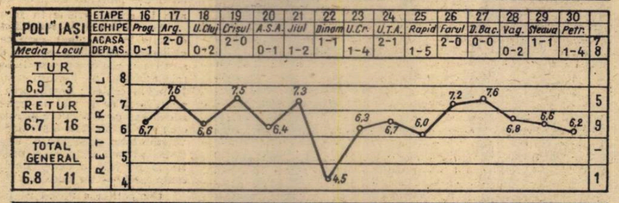


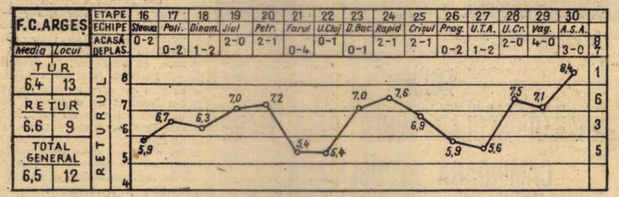


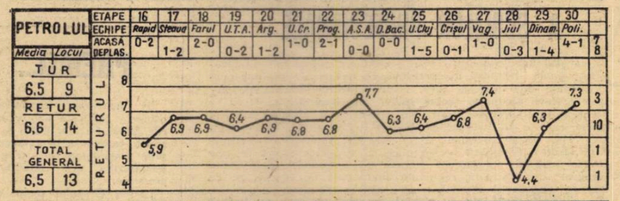


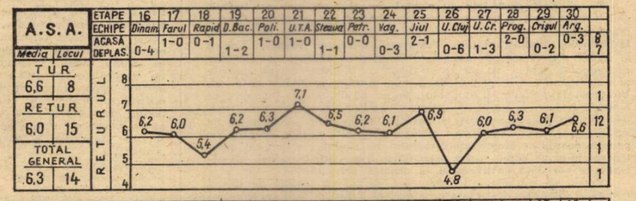


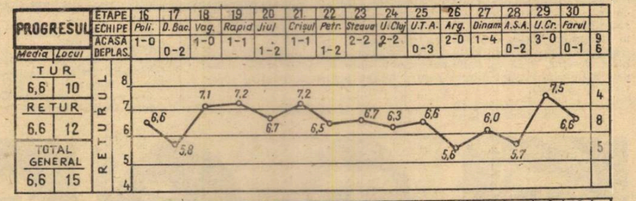


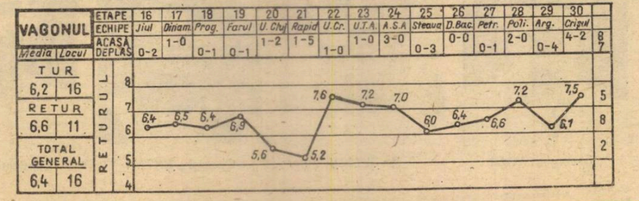

SUB PATRONAJUL REVISTEI „FOTBAL"

# O COMPETIȚIE CARE A DOVEDIT VITALITATEA ȘI RESURSELE FOTBALULUI ȘCOLAR

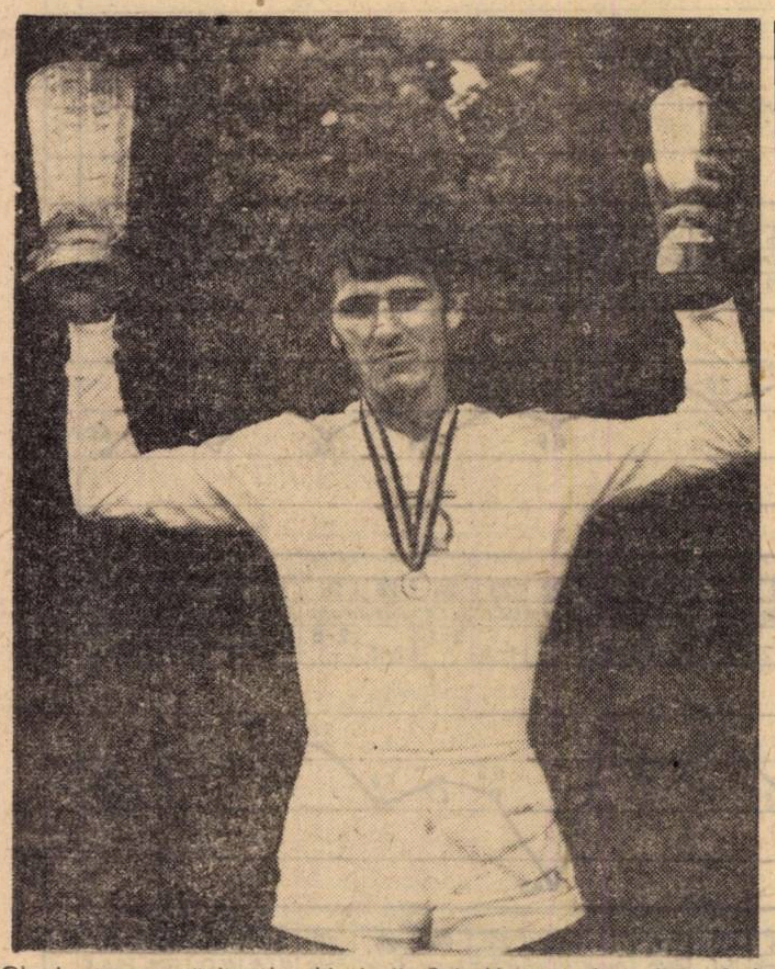

Gh. Iarovenco, căpitanul echipei din Baia Mare, cu două din trofeele primite

## ECHIPA GRUPULUI ȘCOLAR MINER BAIA MARE CAMPIOANĂ REPUBLICANĂ A ȘCOLILOR PROFESIONALE

La capătul unei competiții care a angrenat cîteva mii de jucători tineri, încadrați în peste 300 de echipe ale școlilor profesionale din întreaga țară, i-am cunoscut simbătă pe învingători : **elevii Grupului școlar miner din Baia Mare.**

Reprezentanți ai unui centru cu puternică tradiție în fotbalul românesc, care a dat jucători ca Zavoda I, Zavoda II, Victor Moldovan, Vlad, Sasu, Ghergheli, Bai, Soo etc. tinerii elevi băimăreni au lăsat o frumoasă impresie celor ce i-au urmărit în cele 5 partide susținute săptămîna trecută pe terenurile complexului „23 August" din Capitală, repurtînd finalmente un succes, pe cît de frumos, pe atît de meritat.

Cu chipurile brăzdate de efortul deosebit pe care au trebuit să-l facă pentru a obține victoria, copleșiți de emoția primului mare moment festiv din scurta lor carieră fotbalistică, **Iarovenco, Dobranschi, Rednic, Ziller, Petrușca, Mureșan, Meker, Frincu** și ceilalți viitori maeștri mineri au îmbrăcat simbătă tricourile albe de campion școlar, au strîns la piept cu dragoste cupele primite și s-au bucurat, ca niște adevărați copii cuminți, răsplătiți pe drept, de premiile primite. Îi felicităm pe ei, pe inimosul lor antrenor **Grigore Noje** și le urăm noi succese în viitor. În același timp însă, adresăm felicitările cuvenite și direcției școlii (care va adăposti cu mîndrie în vitrina sa trofeul revistei „Fotbal") pentru **atenția pe care a acordat-o practicării fotbalului în rîndul elevilor săi, pentru sprijinul pe care l-a dat prezentării și pregătirii echipei, permițîndu-ne s-o dăm ca exemplu în această privință.**

Ținem să subliniem de asemenea, faptul că alături de tinerii elevi băimăreni au fost, de-a lungul acestui turneu final, și tovarăși cu muncă de răspundere din ministerul de resort, care — după ce și-au făcut un punct de mîndrie din prezența tinerilor reprezentanți ai minerilor într-o fază atît de avansată a campionatului republican — au avut și satisfacția de a aplauda victoria lor finală. **Ar fi bine, desigur, dacă în toate ministerele care au școli profesionale s-ar manifesta același interes pentru fotbal, pentru activitatea sportivă, în general.**

Echipa școlii băimărene n-a fost însă singura care s-a comportat remarcabil la acest turneu final. **Merite deosebite** — și pe care ținem să le subliniem — **revin și elevilor de la Grupul școlar construcții-montaj din București,** finaliști valoroși, din rîndul cărora s-au impus atenției elemente ca **Ștefan, Badea, Stan, Grigore** etc. Să nu uităm că, în finală, bucureștenii au dominat mai mult, au avut mai multe ocazii la poartă, au primit un gol la care a contribuit și o deviere de direcție a balonului din partea unui apărător, pe scurt, că victoria le-ar fi putut reveni și lor. În orice caz, preocuparea pe care am sesizat-o din partea direcției școlii, pasiunea cu care muncește tînărul profesor **Mihai Popescu,** ne fac să vedem fotbalului perspective din cele mai frumoase în acest puternic grup școlar bucureștean.

Se pot considera tinerii petroliști de la **Moreni** „ghinioniștii" competiției ? Într-o oarecare măsură, poate că da ! Echipa lui **Iliescu** și **Dobre** (doi dintre premiații revistei noastre) poate invoca faptul că drumul spre finală i-a fost barat de... sorți. Într-adevăr, în grupa semifinală, formația **Grupului școlar petrol Moreni** a terminat la o perfectă egalitate (puncte și golaveraje) cu cea din Baia Mare, fiind trimisă în lupta pentru locul 3 (și nu în cea pentru primul loc), doar de... zeița Fortuna care a zîmbit minerilor. Inimosul profesor **C. Cotei,** care a pregătit echipa, are însă, desigur, satisfacția de a fi prezentat o formație omogenă, disciplinată, cu multe individualități de valoare, pe care nu-i exclus să le întîlnim în scurtă vreme în formațiile divizionare dîmbovițene.

Dar, dincolo de rezultatele turneului final, dincolo de locurile ocupate în clasament, **ceea ce subliniem cu satisfacție — după încheierea competiției — este deplina sa reușită.** Poate că unele sugestii sau critici pe care le-au făcut profesorii-antrenori (este prea mic numărul de jucători admiși să participe la turneul final, doar 14 într-o echipă ; organizarea într-un oraș din provincie, unde turneul final ar fi mai în centrul atenției decît a fost în Capitală ; adoptarea unei formule perfecționate de desfășurare a ultimei faze, etc.) vor fi studiate de către Direcția de resort din Ministerul Învățămîntului și se vor găsi soluții. Cu toate minusurile sale (și aici ținem să mai amintim și unele atitudini nesportive, e drept izolate) **finala pe țară a campionatului școlilor profesionale a fost — incontestabil — un succes.**

Competiția a arătat că **fotbalul școlar are mari resurse,** că rămîne — orice s-ar spune — sportul cel mai îndrăgit de tineret. **Această a treia ediție** (primele au revenit Grupului școlar Industria sîrmei din Cîmpia Turzii — 1967 și Grupului școlar „23 August" din Capitală — 1968) **s-a ridicat deasupra celor anterioare, ca organizare, ca amploare, ca dinamism al întrecerilor.**

Turneul final al campionatului republican al școlilor profesionale pe care revista noastră l-a reflectat cît a putut mai bine, s-a bucurat de o deplină reușită. Pentru acest lucru, îi felicităm pe toți cei care au contribuit la acest succes. Iar revista noastră este bucuroasă să constate că întrecerea pe care a patronat-o vine să confirme, o dată în plus, **justețea punctului de vedere, de atîtea ori expus în coloanele revistei de numeroși specialiști, că în vasta acțiune de îmbunătățire a nivelului acestui sport, una din căile cele mai puternice și pe care n-o putem ignora, este continua stimulare și sprijinire a dezvoltării fotbalului în școală.**

## PREMII... | PREMIANȚI...

La încheierea competiției, echipele calificate pentru jocurile finale au luat parte la o scurtă festivitate, emoționantă prin simplitatea ca și prin semnificația ei : împărțirea premiilor.

Echipa Grupului școlar miner Baia Mare a devenit o adevărată colecționară de... felicitări și de cupe. Căpitanului echipei, **Gheorghe Iarovenco** (pe care-l vedeți în fotografia noastră de mai sus) i s-a înmînat cupa oferită de Ministerul Învățămîntului, cupa oferită de Consiliul Național pentru Educație Fizică și Sport și cupa de cristal a revistei „Fotbal".

Revista noastră a mai oferit și alte premii, pe posturi :

Cel mai bun portar al turneului : **Gheorghe Ziller** (Baia Mare).

Cel mai bun fundaș : **Ion Iliescu** (Moreni).

Cel mai bun mijlocaș : **Gheorghe Ștefan** (Construcții Montaj București)

Cel mai bun atacant : **Constantin Dobre** (Moreni).

Cel mai tehnic jucător al turneului final a fost apreciat **Ion Rednic** din echipa campioană iar trofeul golgeterului a revenit lui **Gheorghe Stan** din echipa finalistă, autor a 7 goluri.

În plus, componenții primelor 3 clasate și antrenorii lor vor primi **abonamente pe timp de șase luni la revista „Fotbal".**

Echipei clasate pe locul secund în clasamentul final (Grupul școlar Construcții montaj București) i-a fost oferită o cupă de către Consiliul municipal pentru educație fizică și sport București. De asemenea, Ministerul Învățămîntului a oferit primelor clasate frumoase premii în obiecte, iar F.R.F. le-a oferit mingi de fotbal.

Unul din cele mai importante trofee cu care a fost dotată întrecerea, Cupa oferită de revista noastră pentru echipa cea mai disciplinată și cu cea mai frumoasă comportare, a fost acordată formației **Școlii profesionale agricole din Nucet (Dîmbovița).**

## DRUMUL LOR SPRE TITLU

### FINALA

**GRUPUL ȘCOLAR MINER BAIA MARE — GRUPUL ȘCOLAR CONSTRUCȚII MONTAJ BUCUREȘTI 1—0 (1—0).**

**A marcat :** Rednic

**Teren „23 August" IV, spectatori 1.000.**

**GRUPUL ȘCOLAR MINER—** Ziller—Dobranschi, Frinc, Crompaț-chi, Mureșan—Iarovenco, Loic—Mariaș (Varga), Meker, Rednic, Petrușca.

**GRUPUL ȘCOLAR CONSTRUCȚII MONTAJ :** Dinu—Manciu, Stan, Nedelcu, Costache — Badea, Ștefan — Grigore, Mandache, Simescu, (Anton), Sava.

**A arbitrat :** Mircea Sadoveanu (București) .

### PENTRU LOCUL 3

**GRUPUL ȘCOLAR PETROL MORENI — ȘCOALA PROFESIONALĂ CHIMIE OCNA MUREȘ 1—1 (0—1).**

**Au marcat :** Frăsinaru (pentru Ocna Mureș) și Constantin (pentru Moreni).

**GRUPUL ȘCOLAR PETROL MORENI :** Drăguțescu—Voiculescu, Antonică, Georgescu, Iliescu — Vlăsceanu, Rotaru — Pelmuș, Dobre, Constantin, Neagu.

**ȘCOALA PROF. CHIMIE OCNA MUREȘ :** Metea—Dragu, Olteanu, Crișan, Ielozan—Cișmaș, Osz—Kromberger, Frăsinaru, Stanislav, Spaniol (Țiucă).

**Arbitru : Dumitru Predescu.**

**(Petroliștii au cîștigat prin transformarea mai multor lovituri de la 11 metri).**

### ALTE REZULTATE

În cadrul celor două serii semifinale s-au disputat următoarele meciuri :

**ETAPA I (miercuri 25 iunie)**

GRUPUL ȘCOLAR CONSTRUCȚII-MONTAJ — GRUPUL ȘCOLAR FORESTIER TG. JIU 4—1 (1—0)
Au marcat : Stan (3) și Sava, respectiv Gehl.

GRUPUL ȘCOLAR PETROL MORENI — GRUPUL ȘCOLAR SIDERURGIC HUNEDOARA 3—0 (0—0)
Au marcat : Boroș, Neagu (2)

**ETAPA A II-A (joi 26 iunie)**

ȘCOALA PROFESIONALĂ CHIMIA OCNA MUREȘULUI — GRUPUL ȘCOLAR COMERCIAL „N. KRETZULESCU" BUCUREȘTI 1—1 (1—0)
Au marcat : Kronberger și respectiv Grigore.

GRUPUL ȘCOLAR MINER BAIA MARE — GRUPUL ȘCOLAR SIDERURGIC HUNEDOARA 3—0 (meciul a fost acordat echipei din Baia Mare, echipa din Hunedoara fiind eliminată din competiție de către comisia de organizare, pentru acte antisportive)

**ETAPA A III-A (vineri 27 iunie)**

GRUPUL ȘCOLAR PETROL MORENI — GRUPUL ȘCOLAR MINER BAIA MARE 0—0 (prin tragere la sorți, s-a calificat în finală echipa din Baia Mare)

ȘCOALA PROFESIONALĂ CHIMIE OCNA MUREȘ — GRUPUL ȘCOLAR FORESTIER TG. JIU 1—1
Au marcat : Stanislav (Ocna Mureș) și Udriște (Tg. Jiu)

Gheorghe ZILLER

Ion ILIESCU

Gheorghe ȘTEFAN

Constantin DOBRE

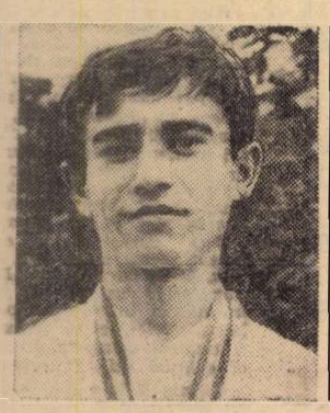

Ion REDNIC

Gheorghe STAN

ACEL 0-4 DIN „CUPA BALCANICĂ" LA TINERET

# UN EȘEC CU CAUZE MULT MAI VECHI!

● În teren — 11 jucători, NU O ECHIPĂ!
● Prezentarea la lotul de tineret este... facultativă?
● Se impun măsuri de reorganizare a acestui sector din activitatea reprezentativelor

N-am avut deci parte de un sezon sută la sută reușit! După frumoasele și marile speranțe pe care ni le dă prima reprezentativă, doream — de ce n-am spune-o? — ca și formația „speranțelor" să-și aducă contribuția la un bilanț cum fotbalul nostru n-ar mai fi avut de mult — pe plan internațional. Dar iată că, deși ajunsă în ultimul meci cu mari șanse de a cuceri trofeul pus în joc, **„Cupa Balcanică"**, reprezentativa de tineret a țării noastre nu numai că nu și-a valorificat apreciabilele șanse, dar a fost învinsă de o manieră categorică de formația **Greciei**, un „out-sider" care a știut să-și joace cartea cu o însuflețire și dăruire demne de toată lauda.

**Dar trebuie spus că selecționata noastră de tineret, chiar dacă ar fi repurtat victoria în turneul care a reunit în ROMÂNIA echipele de tineret ale ALBANIEI, BULGARIEI, GRECIEI și TURCIEI — nu putea cuceri și calificativele unei comportări remarcabile după cum nu numai acest 0—4 din finală duce la concluziile deloc îmbucurătoare de mai jos și, credem, la măsuri energice din partea F.R.F. în organizarea viitoare a activității selecționatei noastre de speranțe. Comportarea de pînă la și la „Cupa Balcanică" a tinerilor noștri fotbaliști a prezentat multe carențe pe care revista noastră le-a mai semnalat, în articole special dedicate. Dorim să fim clari de la bun început; încă un gol în poarta lui Oprea sau unul mai puțin marcat de valoroșii adversari de duminică ai reprezentativei noastre nu ar fi schimbat cu nimic realitățile. Dorim, de aceea, să analizăm situația, făcînd abstracție de proporțiile rezultatului, și discutînd numai ceea ce el a scos la iveală, ca defecțiuni în selecționarea, formarea și pregătirea echipei noastre de tineret.**

Vom recunoaște de la bun început că în alcătuirea lotului pentru **„Cupa Balcanică"** s-au ivit, din plecare, o serie de dificultăți; unii jucători nu s-au prezentat la lot din cauza examenelor **(Dincuță, Oprea, Anca, Crețu)**, alții s-au accidentat sau n-au mai fost chemați din pricina participării la finala **„Cupei României" (Pantea, Vigu, Sălceanu)** dar, cu toate acestea, socotim că selecția putea da rezultate mai bune, dacă s-ar fi apelat la elemente în orice caz mai valoroase, mai sigure ca randament, precum **Ștefănescu** (Steaua), **Tătaru II, Neagu, Radu Ionescu, Kun II**, etc. În general, selecția s-a făcut cu mare repeziciune, s-a recurs la improvizații chiar ridicole (aducerea lui **Schwartz**, de la **CSM Sibiu** — de ce? — pentru că prima parte a turneului se desfășura... la **Sibiu**?), care a minat considerabil omogenitatea formației și deci nu putea duce la alinierea unei echipe cît de cît echilibrate.

Lipsa de orientare în alcătuirea formației a ieșit la iveală încă din meciurile cu **Bulgaria, Albania** și **Turcia** cînd echipa n-a jucat cu mult mai bine decît în ultima partidă, de la **București**, dar a reușit victorii la limită, pentru cei lucizi succese neconcludente. **Era limpede că formația noastră, chiar dacă va obține pînă la urmă locul prim din turneu n-o va face ca urmare a unei superiorități nete, ci beneficiind și de unele împrejurări favorabile din cursul desfășurării turneului.**

Care au fost principalele carențe ale echipe noastre?

● **ÎN PRIMUL RÎND LIPSA DE UNITATE.** Chiar dacă a cuprins unele elemente dotate, cu o valoare bine stabilită **(Domide, Dumitru, Lupulescu**, etc.), alături de unele recente revelații **(Oprea, Florian Dumitrescu, Beldeanu, Broșovschi)**, selecționata noastră a fost un „mozaic", a reprezentat trimiterea a 11 jucători în teren nu a UNEI ECHIPE. Lipsa de omogenitate provine, pe lîngă carențele de selecție, și din aceea că reprezentativa n-a avut efectiv un conducător de joc. Cel puțin în meciul de la **București**, în linia de mijloc, acolo unde s-ar fi cerut includerea unui „dirijor" am întîlnit o improvizație **(Vlad** — de mult specializat ca fundaș central). În atac, **Lupulescu** nu putea realiza aceeași misiune, iar **Domide** a fost utilizat ca om de vîrf.

● **GREȘELI PERSONALE ELEMENTARE, mai ales în linia apărării.** N-am înțeles de ce **N. Ionescu**, fundaș central sau dreapta în echipa lui de club, (menținut de altfel supărător de mult în teren, după ce a „colaborat" la primele goluri ale echipei **Greciei**) a apărut pe postul de fundaș stînga în formație, în vreme ce pe margine se găseau doi specialiști ai postului **(Broșovschi** și **Popovici)**; n-am înțeles de ce nu s-a încercat ceva pentru remedierea cît de cît a defecțiunilor din jocul fundașilor centrali (soluția **Broșovschi)**; și n-am mai înțeles și altele din cele ce se petreceau pe teren în trista întîlnire de duminică trecută.

● **DEFICIENȚE VIZIBILE ÎN PREGĂTIREA FIZICĂ** (lipsa de vigoare, de forță, de putere de luptă). Echipa n-a fost capabilă să se mai reculeagă după primele două goluri. Între ea și echipa **Greciei** există o evidentă diferență de pregătire fizică și psihică, în favoarea oaspeților noștri.

Constatările din **„Cupa Balcanică"**, alăturate celor din evoluțiile anterioare ale echipei de tineret trebuie să ducă la o serioasă reorganizare a muncii din acest sector al reprezentativelor noastre. **Se impune ca activitatea conducerii tehnice (Dincă Schileru, — mereu secondat de un alt antrenor!) să fie analizată cu principialitate și simț de răspundere de către conducerea F.R.F. și de aceea a colegiului de antrenori, stabilindu-se cauzele defecțiunilor și apelîndu-se la măsuri eficiente.**

Întreaga activitate a echipei de tineret trebuie să primească greutatea și importanța care i se cuvine. De vreme ce este eșalonul imediat următor primei reprezentative, căruia i-a dat destule elemente în trecutul apropiat **(Boc, Dumitrache, Dinu, Gornea, Răducanu, Dembrovschi**, etc.) trebuie să se bucure de aceleași prerogative. Aici este cazul să ne întrebăm: **oare convocările la acest lot pot fi refuzate chiar așa de ușor? Poate fi admis chiar orice motiv, pentru a se justifica absența de la selecționarea în „holul de intrare" în prima echipă?** Iată întrebări la care ar trebui să răspundă numeroșii jucători convocați în ultimul timp la lotul de tineret și motivați cu prea mare ușurință. Se cere, de asemenea, ca scopul și cadrul de activitate al acestei echipe, să fie bine stabilit, astfel ca să nu mai întîlnim chiar zilnice modificări de lot; o fi echipa de tineret o formație de „rodare" a elementelor pentru echipa A, dar această misiune nu trebuie confundată cu trecerea prin acest lot a zeci și zeci de jucători în cursul unui singur an, mai ales cînd este vorba și de angajarea ei într-o competiție oficială. **Și echipa de tineret trebuie să ajungă la un schelet, la un nucleu de bază, așa cum a reușit să realizeze prima noastră formație, cu rezultatele care se cunosc și ne-au bucurat atît.**

Sperăm că tristă experiență din **„CUPA BALCANICĂ"** să aducă activității echipei de tineret acea înviorare, acea viață nouă, fructuoasă și plină de elan, de însuflețire pe care o presupune însăși denumirea și existența ei. Noi am dori-o din toată inima!

REP.

Fază din meciul cu Grecia, pierdut de tinerii noștri jucători cu 0—4

# FOTBALUL CONTINUĂ...

● ÎN LUPTĂ PENTRU 16 LOCURI ÎN DIVIZIA C
● CARE VOR FI NOILE DIVIZIONARE B
● CELE MAI BUNE ECHIPE DE JUNIORI, ÎN ÎNTRECERE LA BRAȘOV

Activitatea fotbalistică oficială n-a încetat totuși! În aceste zile continuă jocurile de baraj pentru promovarea în Divizia C și cele din turneul final al campionatului național de juniori, iar peste cîteva zile vor începe și meciurile barajului pentru promovarea în Divizia B. Paralel au loc și întîlnirile din competiția estivală „Cupa de vară". Iată cîteva amănunte în legătură cu partidele oficiale.

## REJUCĂRI ÎN BARAJUL PENTRU „C"

În prima fază (cu 8 meciuri) a barajului pentru promovarea în Divizia C s-au înregistrat următoarele rezultate (partidele au avut loc tur-retur, la 22 și 29 iunie):

Bradul Vama — **MINERUL COMĂNEȘTI** 1—0 și 1—3.
Unirea I.T.O. Galați — **FORESTA NEHOI** 2—2 și 0—2.
Metalul Mangalia — **LAROMET BUCUREȘTI** 0—0 și 0—2.
Vagonul Ploiești — C.F.R. Roșiori 1—1 și 1—1.
Constructorul Craiova — C.F.R. Caransebeș 2—1 și 0—1.
Minerul Bihor — **MINERUL TELIUC** 0—0 și 0—1.
Dermata Cluj — **CHIMISTUL BAIA MARE** 0—0 și 0—2.
Lemnarul Tg. Mureș — **CELULOZA ZARNEȘTI** 1—1 și 0—1.

Echipele care au acumulat mai multe puncte în două jocuri sau au realizat un golaveraj mai bun s-au calificat pentru faza a doua (și ultima). Cele care s-au găsit la egalitate și de puncte și de golaveraj vor disputa un al treilea meci. În această situație se află meciurile **Vagonul Ploiești — C.F.R. Roșiori** și **Constructorul Craiova — C.F.R. Caransebeș**, care se vor rejuca la 2 iulie pe teren neutru (primul la București, al doilea la Tr. Severin). În cazul cînd egalitatea se va menține și după prelungirea acestui al treilea joc, se va califica echipa mai tînără.

În faza a doua (programată la 6 și 13 iulie) se vor disputa următoarele întîlniri:

Minerul Comănești — I.T.I. Iași; Volanul Botoșani — Constructorul P. Neamț; Foresta Nehoi — Locomotiva Adjud; Dunărea Brăila — Viitorul Vaslui; Știința Ciulnița — Laromet București; Vulturul Tulcea — I.C.A.B. Arcuda; Metalul Pitești — Vagonul Ploiești sau C.F.R. Roșiori; C.F.R. Caracal — Petrolul Tîrgoviște; Metalurgistul Sadu — Constructorul Craiova sau C.F.R. Caransebeș; Lotrul Brezoi — Unirea Orșova; Minerul Teliuc — Teba Arad; Unirea Alba Iulia — Electromotor Timișoara; Chimistul Baia Mare — Rapid Satu Mare; Progresul Cehul Silvaniei — Foresta Năsăud; Celuloza Zărnești — Viitorul Gheorghieni; Independența Sibiu — Carpați Covasna.

Echipele învingătoare (sau calificate) în urma meciurilor tur-retur, vor promova în Divizia C.

## PRIMELE JOCURI DE JUNIORI

Luni a început la Brașov turneul final al campionatului național de juniori. Iată primele rezultate:

SERIA I (din care mai face parte și S.S. Brașov): **Dinamo București — „U" Cluj 0—1 (0—0).**

SERIA A II-A (mai face parte Politehnica Iași): **Metalul București — Electroputere Craiova 1—0 (1—0).**

Partidele vor continua, în cadrul seriilor, miercuri 2 și vineri 4 iulie, iar duminică 6 iulie vor avea loc jocurile finale.

## ÎNCEPE ȘI BARAJUL PENTRU „B"

De duminică va începe și lupta pentru promovarea în Divizia B, cu participarea cîștigătoarelor celor opt serii de la „C". Echipele au fost împărțite în două serii: jocurile primei serii se vor desfășura la **București** (pe terenurile din Giulești și Politehnica), cele din seria a doua la **Cluj**, după programul de mai jos:

**Duminică 6 iulie.** SERIA I: Știința Bacău — I.M.U. Medgidia și Metalul Plopeni — Metalul Tîrgoviște. SERIA A II-A: Olimpia Satu Mare — Minerul Anina și Chimia Făgăraș — Știința Petroșani.

**Miercuri 9 iulie.** SERIA I: Metalul Plopeni — Știința Bacău și I.M.U. Medgidia — Metalul Tîrgoviște. SERIA A II-A: Chimia Făgăraș — Olimpia Satu Mare și Minerul Anina — Știința Petroșani.

**Duminică 13 iulie.** SERIA I: Metalul Tîrgoviște — Știința Bacău și I.M.U. Medgidia — Metalul Plopeni. SERIA A II-A: Știința Petroșani — Olimpia Satu Mare și Minerul Anina — Chimia Făgăraș.

## A DOUA EDIȚIE A „CUPEI BALCANICE"

● **22 iunie.** Sibiu: România — Turcia 2—1 (1—0); Rm. Vîlcea: Grecia — Albania 1—0 (0—0).
● **24 iunie.** Sibiu: România — Bulgaria 2—1 (1—0); Rm. Vîlcea: Grecia — Turcia 3—2 (0—1).
● **25 iunie.** Sibiu: România — Albania 2—1 (0—0); Sibiu: Turcia — Bulgaria 1—1 (1—0).
● **27 iunie.** Sibiu: Bulgaria — Grecia 2—0 (0—0); Rm. Vîlcea: Albania — Turcia 6—0 (1—0).
● **29 iunie.** București: Albania — Bulgaria 2—1 (0—0); București: Grecia — România 4—0 (3—0).

**CLASAMENTUL**

| | | | | | | |
|---|---|---|---|---|---|---|
| 1. | GRECIA | 4 | 3 | 0 | 1 | 8—4 | 6 |
| 2. | România | 4 | 3 | 0 | 1 | 6—7 | 6 |
| 3. | Albania | 4 | 2 | 0 | 2 | 9—4 | 4 |
| 4. | Bulgaria | 4 | 1 | 1 | 2 | 5—5 | 3 |
| 5. | Turcia | 4 | 0 | 1 | 3 | 4-12 | 1 |

Cîștigătoarea primei ediții (în Grecia): Bulgaria.

# FOTBALUL DIVIZIONAR PE DRUMUL CEL BUN!

*(Urmare din pag. 4)*

un singur teren și pentru antrenamente și pentru jocuri. **A.S.A.** s-a antrenat pe terenul clubului Mureșul, care se interesează puțin de starea lui, iar **Vagonul** pe terenul C.F.R.-ului. De fapt, condiții satisfăcătoare sau bune n-au existat decît la **Steaua, Dinamo București, „U" Cluj, Rapid** și **Progresul.**

**Situația precară a terenurilor s-a făcut resimțită în mod deosebit în perioada de pregătire din lunile ianuarie-martie, după cum lipsa de condiții a creat dificultăți la efectuarea a două antrenamente în unele zile din ciclul săptămînal, la majoritatea echipelor. Se cuvine subliniată preocuparea echipelor Dinamo Bacău, Crișul** și **„U" Cluj. Instalațiile pentru recuperare au lăsat de dorit în cele mai multe cazuri. Dinamo Bacău, Jiul, Farul, F.C. Argeș** și **Vagonul**, de pildă, n-au avut nici măcar masor permanent, iar **Crișul** și **F.C. Argeș** au întîmpinat greutăți chiar în privința dușurilor calde. De fapt, condiții optime au existat doar la **Dinamo București** și **„U" Cluj".**

## EXEMPLUL PERSONAL AL ANTRENORILOR

În final o referire la **un aspect al muncii antrenorilor care cere o grabnică remediere.** Se recunoaște îndeobște că în activitatea lor antrenorii sînt supuși multor solicitări nervoase, că sînt expuși la presiuni și ingerințe, că rodul muncii lor este zădărnicit uneori de arbitraje să spunem dubioase. **Toate acestea însă nu le dau dreptul să depășească limitele unei conduite normale,** cum s-a întîmplat, provocîndu-se abateri regretabile care au impus intervenția severă a Colegiului central. Și această intervenție se va repeta, cu aceeași severitate în cazul unor noi abateri de la recomandările federației privind locul, ținuta și comportarea antrenorilor la jocuri.

**Exemplul personal, punctualitatea** și **seriozitatea la antrenament** și **jocuri, limbajul folosit, conduita în viața particulară** — iată ce trebuie să caracterizeze pe antrenori în toate împrejurările și relațiile. În actuala fază a muncii de performanță **EXEMPLUL PERSONAL AL ANTRENORILOR ARE UN ROL PRIMORDIAL.**

## SĂ PRIVIM ÎN VIITOR!

Recapitulînd și apreciind obiectiv realizările evidențiate de campionat, Colegiul central al antrenorilor consideră că **ANUL COMPETIȚIONAL 1968/69 A REPREZENTAT PENTRU DIVIZIONARELE A O PERIOADĂ RODNICĂ. Antrenorii** — prin munca depusă — **și echipele** — prin comportarea lor — **au demonstrat practic că volumul fotbalului nostru** — competiție + pregătire — **poate fi încadrat în limite mult mai pretențioase și cu mult diferite față de trecut.**

Această dovadă practică incontestabilă trebuie să constituie încheierea definitivă a mult abordatei perioade de discuții teoretice interminabile și de tatonări timide. Activitatea antrenorilor se îndreaptă acum spre materializări practice concrete. Dar, nu trebuie pierdut din vedere că realizările privesc volumul. E drept că **prin aceasta s-a creat un suport metodic mai trainic și mai realist. Pentru a realiza însă cît mai grabnic și obiectivele calitative fixate în scopul modernizării jocului, munca dificilă a antrenorilor abia acum începe.** Și în viitor, preocuparea antrenorilor trebuie îndreptată în două direcții principale:

1. **PERSEVERAREA ÎN VOLUMUL SPORIT DE JOC ȘI ANTRENAMENT PENTRU A SE AJUNGE LA O DEPRINDERE.**

2. **URMĂRIREA CU ATENȚIE SPECIALĂ A ATINGERII OBIECTIVELOR CALITATIVE DE JOC (ECHIPE ȘI JUCĂTORI) PRINTR-UN PROCES DE INSTRUIRE SUBSTANȚIAL MODERNIZAT.**

Pentru atingerea acestor obiective, în folosul progresului fotbalului românesc, antrenorii trebuie să depună eforturi deosebite. Colegiul central își exprimă convingerea că vor face acest lucru.

EUROPA

# „CALCIO MERCATO" = INFLAȚIE, PROTESTE, INDIGNARE

SCRISOARE DIN ITALIA

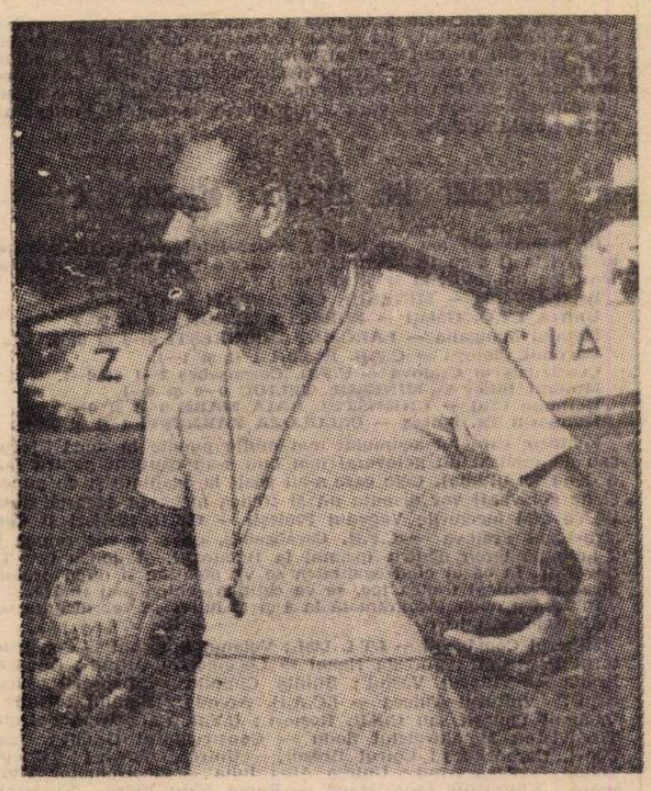

Carniglia — noul antrenor al lui Juventus

S-a încheiat campionatul și — oficial — s-a deschis și **„tîrgul de jucători"** sau „calcio mercato", cum se cheamă la noi. O precizare: am spus „oficial" pentru că, de fapt, tratativele între președinții de cluburi au început cu mult mai înainte.

În această perioadă de autentică nebunie (și cifrele pe care le dăm mai jos dovedesc că e vorba într-adevăr de nebunie !), zvonurile se ciocnesc unul mai fantastic decît altul, unul mai inventat ca altul. Greu să te descurci, greu să-ți dai seama ce e realitate...

În orice caz, ceva e sigur. Că Juventus a intrat în competiția tîrgului de jucători, mai exact a culiselor sale, cu un asemenea virtej de milioane încît a stîrnit protestul cluburilor mai puțin dotate. S-a născut astfel o dură polemică între susținătorii clubului torinez și cei ai cluburilor milaneze, Inter și Milan. În ceea ce ne privește, nu putem decît să recunoaștem că în această vară Juventus a inflaționat piața jucătorilor, oferind cifre exagerate; dar nu e mai puțin adevărat că în trecut alte echipe — mai ales Internazionale — au făcut la fel, așa că nu prea ne explicăm protestele lor. Dar, să trecem la fapte.

Jucătorii pe care „Juve" i-a achiziționat sînt **Vieri** de la Sampdoria, pentru care a plătit 385 milioane de lire italiene, apoi **Benetti**, evaluat la rîndul său în jur de 300 milioane. Tot de la Sampdoria, clubul torinez și l-a asigurat pe stoperul **Morini** (circa 360 milioane) iar de la Varese pe **Leonardi**, aripă dreaptă (200 milioane) și atacantul central **Bonci** (circa 100 milioane).

Aflînd aceste sume, președinții cluburilor Milan, Fiorentina și Roma și-au manifestat indignarea și în semn de protest față de asemenea moravuri s-au retras din „calcio mercato". Protestele se bazează pe ideea că nu se pot ruina bugetele cluburilor, pe rațiuni familiare și mai ales pe faptul că — după cum afirmă președinții cluburilor citate — Juventus poate dispune de asemenea sume doar bazîndu-se pe „intervenții externe" (citiți Agnelli și firma FIAT !) și nu pe gestiunea sa de un an de campionat.

Iată însă că sabotarea tîrgului a fost ruptă de cîteva zile de către unul din cluburile protestatoare, Milan, care, l-a luat pe francobrazilianul **Combin**, atacant de la Torino, plătind clubului respectiv 259 de milioane și cedîndu-l pe atacantul său **Petrini** din garnitura de rezerve. În schimb, Fiorentina și Roma rămîn pe pozițiile luate, limitîndu-se la achiziții de nume necunoscute. Acestor două cluburi li se alătură, în schimb, Napoli, care preferă mai curînd să cedeze jucători, decît să achiziționeze, poate și din cauza stării financiare slabe a clubului partenopez. Astfel, **Altafini** este „curtat" de Helenio Herrera, care ar vrea să-l aducă la Roma; dar pentru aceasta ar trebui ca A.S. Roma să iasă din izolare. S-ar putea ca și **Juliano** să părăsească Napoli, pentru Internazionale.

Aceasta e situația în privința „vîrfurilor" transferurilor în Italia. O situație la care opinia publică asistă cu destulă indignare...

Trecînd acum de la jucători la antrenori, vom consemna abandonarea lui Torino de către **Fabri** (care vine la Bologna) și îndepărtarea lui Heriberto Herrera de la Juventus, în postul său fiind angajat argentinianul **Carniglia**.

CEZARE TRENTINI

*Bologna, 1 iulie*

# MOMENTE ALE AGENDEI ESTIVALE

Cu cîtva timp în urmă, vi-l prezentam pe cel mai tînăr selecționer din Europa și, poate, chiar din lume, **Ovar Bergmark**, directorul tehnic al selecționatei **Suediei**. Trecut direct din **echipa națională la conducerea ei**, Bergmark a **întîptuit** — cu răbdare și cu multă pricepere — **munca** de reconstruire a selecționatei. Recenta **victorie** a oamenilor lui în fața **Norvegiei**, la Oslo, a deschis și mai larg porțile reprezentativei suedeze spre turneul final al campionatului mondial.

**Reușita lui Bergmark în alcătuirea unei formații în reală ascensiune este cu atît mai remarcabilă cu cît el nu dispune mereu de cei mai valoroși jucători, aflați — în mare majoritate — la cluburi de peste hotare.** Dar — așa cum se remarcă în toate comentariile — selecționerul suedez a realizat un echilibru între grupul internaționalilor aflați la cluburile din țară și cel — extrem de util — al selecționaților chemați de peste granițe. **Bergmark** a rulat cu multă pricepere grupul jucătorilor din afară, **astfel că a obținut nu numai rezultate convenabile, asigurînd aproape calificarea, dar este în situația de a ști exact potențialul fiecăruia și, deci, de a alege cu adevărat cei mai buni 22 de jucători ai Suediei pentru Mexic.** În intîlnirea cu **Norvegia**, de pildă, **Bergmark** nu l-a utilizat pe **Magnuson** (de la O.C. Marsilia), a apelat însă la **Kindval** (de la **Feyenoord**), **Grahn** (Grasshoppers) și **Persson** (Glasgow Rangers), care s-au încadrat perfect în spiritul tactic și disciplina formației. Selecționerul suedez are multă încredere în echipa sa. **„Cînd voi reuni toate forțele, Suedia va dispune de o reprezentativă care va egala celebra formație a lui Liedholm, Hamrin, Skoglund, aceea... în care am jucat și eu"**, declară el. Și trebuie să-l credem pentru că dispune într-adevăr de cele mai complete date comparative.

Am amintit de accidentul suferit de internaționalul maghiar **Albert** în partida cu Danemarca. Dacă de la început s-a văzut că era vorba de o afecțiune destul de gravă, acum, cînd noi examene medicale, asigurate de mari celebrități în materie, s-au efectuat, se pare că situația este și mai alarmantă. Toți specialiștii consultați în cazul cunoscutului internațional (de 67 de ori titular în prima echipă a Ungariei) au declarat că **numai după scoaterea ghipsului — prevăzută peste 6 luni ! — se va ști dacă Albert mai poate practica fotbalul.** Între timp, este comentat amplu eșecul de la Copenhaga. Presa de specialitate atribuie slaba comportare a reprezentativei și sistemului competițional, modificat în ultimii ani, dar și lipsei de exigență a antrenorilor față de jucători.

Reuniunea federației, prevăzută pentru zilele acestea, urmează să decidă asupra măsurilor ce vor fi luate în privința sistemului competițional, a modului de pregătire a naționalei, alături de alte decizii de ordin organizatoric.

Plajele și renumitele localități de odihnă din crierul munților au ca oaspeți mulți jucători celebri din Europa. Cu excepția echipelor care au fost invitate la turnee peste hotare, celelalte continuă să intre în vacanță, **Într-o interesantă anchetă, efectuată de „World Soccer" din Londra, s-a constatat că marea majoritate a jucătorilor englezi de prima ligă preferă vacanța la munte.** Sînt și excepții, ca de pildă **Best**, care este invitatul lui **Pirri** — internaționalul spaniol — în cunoscuta localitate Palma del Majorca. În schimb **Bobby Charlton**, în plen familiar, se va găsi într-o mică așezare din Scoția, departe de țărmurile mării.

Alte figuri cunoscute ale fotbalului european nu vor părăsi însă stadionul. Încep cursurile de antrenori și, printre elevii lor, întîlnim multe nume „la modă": **Hamrin, Guarneri, Picchi** sînt printre cursanții de la **Coverciano**; **Seeler, Schnellinger, Haller** răspund „prezent" la orele de cursuri de la școala din **Köln**. Pentru ei vacanța va începe mult mai tîrziu și va fi destul de scurtă.

— el. i. —

# LA 8 IULIE, TRAGEREA LA SORȚI !

La 8 iulie, la Geneva vor fi trase la sorți partidele primului tur din ediția 1969/70 a **„Cupei campionilor europeni"** și **„Cupei cupelor"**. Pînă acum s-au înscris :

În CUPA CAMPIONILOR EUROPENI : **Linfield F. C.** (Irlanda de Nord), **St. Etienne** (Franța), **Feyenoord** (Olanda), **K. R. Reykjavik** (Islanda), **TPS Turku** (Finlanda), **F. C. Basel** (Elveția), **Bayern München** (R. F. a Germaniei), **F. C. Austria Viena** (Austria), **Spartak Trnava** (Cehoslovacia), **Panathinaikos Atena** (Grecia), **Galatasaray Istanbul** (Turcia), **17 Nandori Tirana** (Albania), **Legia Varșovia** (Polonia), **Dinamo Kiev** (U.R.S.S.),

În CUPA CUPELOR : **Distillery** (Irlanda de Nord), **Academica Coimbra** (Portugalia) — ca finalistă, învinsă de campioana Benfica —, **Atletico Bilbao** (Spania), **PSV Eindhoven** (Olanda) — ca finalistă, cupa fiind cucerită de **Feyenoord** —, **Valur Vestmannăjar** (Islanda), **Skjöndalen** (Norvegia) — ca finalistă —, **Norrköping** (Suedia), **Palloseura Kuopio** (Finlanda), **Torpedo Moscova** (U.R.S.S.), **St. Gallen** (Elveția), **Schalke 04** (R. F. a Germaniei) — ca finalistă —, **1 F.C. Magdeburg** (R. D. Germană), **Rapid Viena** (Austria), **M.T.K. Budapesta** (Ungaria), **Dinamo Zagreb** (Iugoslavia), **Göztepe Izmir** (Turcia), **Gornik Zabrze** (Polonia).

AMERICA DE SUD

# POLEMICILE DIN FOTBALUL MEXICAN CONTINUĂ...

## ALESSANDRO SCOPELLI VA URMA „TRIUMVIRATULUI" ?

*Sînt cunoscute eșecurile reprezentativei* Mexicului *din ultimul timp. Mai întîi un turneu falimentar în Europa care a avut ca epilog îndepărtarea lui* Ignacio Trelles *de la conducerea tehnică și înlocuirea lui cu* Raul Cardenas. *Nici acesta însă n-a fost mai norocos pentru că, și sub conducerea lui, insuccesele fotbaliștilor azteci s-au ținut lanț culminînd cu înfrîngerea pe teren propriu în fața modestei selecționate a Perului, după care a urmat un meci egal și o înfrîngere la scor în fața Angliei. Acum se dă ca sigură și licențierea lui* Cardenas *care urmează a fi înlocuit de către* Javier De La Torre, *cel de-al treilea membru al fostului triumvirat, din care au mai făcut parte și cei doi citați mai sus. Se pare că soluția cu* De La Torre *este și ea tranzitorie, cel care ar urma să conducă destinele fotbaliștilor mexicani la turneul final al C. M. fiind* Alessandro Scopelli, *care nu s-ar afla la prima sa experiență de acest gen. Cu înlocuirea lui* Trelles *de la conducerea echipei naționale nu s-au terminat necazurile acestuia. La plecarea în turneul din Europa el a lăsat pregătirile echipei sale,* Toluca, *unuia din jucători și anume lui* Del Muro *care, deși fără experiență, s-a dovedit un excelent antrenor. Și acum, cu toate că în cei trei ani de cînd deține conducerea tehnică a echipei* Toluca, *aceasta a cîștigat de două ori campionatul țării,* Ignacio Trelles *se vede în situația de a fi înlocuit cu* Del Muro *care se află în grațiile jucătorilor, a suporterilor, și mai ales a conducerii. Cum* Trelles *are totuși un contract încă în vigoare cu clubul său, s-a născut o aspră polemică pe care federația este chemată să o rezolve.*

*Să trecem acum din domeniul pur tehnic la cel organizatoric. Se știe că în timpul turneului efectuat în* Europa, *conducătorul reprezentativei,* Perez Teuffer, *a lăsat baltă echipa întorcîndu-se acasă.* „Nu sînt de acord cu metodele folosite de antrenorul Trelles, care este principalul vinovat de înfrîngerile pe care le-am suferit", *a declarat el.*

*Acum însă întreaga presă îl acuză pe* Teuffer, *pe care-l învinuiește că a abdicat de la obligațiile sale de conducător nu din cauza neînțelegerii cu* Trelles *ci la îndemnul soției sale, împreună cu care a făcut deplasarea și care, se spune, n-a putut suporta clima continentului nostru (? !)*

*Din toate cele de mai sus, rezultă că apele sînt foarte tulburi în fotbalul mexican. Cine le va limpezi ?* Cardenas *sau* Scopelli ? *Sau poate... un altul ? Vom vedea...*

L. TONCU

## A FOST EDITAT AFIȘUL C. M. DIN MEXIC

Cu exact un an înaintea începerii celei de a IX-a ediții a turneului final al C. M. de fotbal afișul acestei supreme competiții a fost editat. Afișul, cu o grafică destul de simplă, amintește grosso modo pe cel al ultimei olimpiade. Cuvintele **„MEXICO '70"** sînt scrise cu aceleași caractere de litere ; în plus este reprezentat un balon alb cu 11 „petice" negre, adică unul din cele trei tipuri de baloane cu care se va juca. Dedesubt este înscris : **„IX campeonato mundial de futbol"**.

În imagine, o copie a unui astfel de afiș.

# PARAGUAY SPERĂ SĂ ELIMINE BRAZILIA!

## ÎNCEP CELE MAI FIERBINȚI PRELIMINARII : ÎN AMERICA DE SUD...

**Pentru America de Sud** comisia de organizare a campionatului mondial a fixat trei locuri în turneul final din Mexic. Candidate : 10 țări, printre care fostele campioane mondiale **Uruguay** și **Brazilia**, precum și **Argentina**, mereu favorită în unele ediții, dar niciodată cu visul împlinit. Alături de ele, „out-sideri" periculoși, **cum sînt Chile, Peru** și **Paraguay**. Cine va **reuși pînă la** urmă ? Greu de spus ; Brazilia, Uruguay și Argentina rămîn favorite după calculul hîrtiei. În orice caz, răspunsul definitiv va veni, treptat, în seara zilelor de 10 și 31 august cînd se vor încheia partidele din cele trei grupe preliminarii ale zonei sud-americane.

Startul în această pasionantă cursă, de pe continentul cel mai fierbinte cînd este vorba de fotbal, se va da la 6 iulie, cu primul joc din grupa a XII-a (**Uruguay, Chile** și **Ecuador**). Trei săptămîni mai tîrziu se va da... lovitura de începere a bătăliei pentru Mexic și în celelalte două grupe, a X-a (**Argentina, Peru** și **Bolivia**) și a XI-a (**Brazilia, Paraguay, Venezuela** și **Columbia**). De remarcat, studiind programul de mai jos, că toate „cele trei mari" (și nu-i nevoie să le numim) susțin jocurile-tur în deplasare. Să fie chiar atît de sigure de calificare, cînd **Argentina** abia a reușit două meciuri nule cu **Paraguay** și unul cu **Chile**, iar **Brazilia** a dispus la limită, pe teren propriu, de **Peru** ? De altfel, cercurile fotbalistice din **Paraguay** — de pildă — sînt extrem de optimiste. Toată lumea este gata să jure că **Brazilia va fi eliminată** de echipa antrenată de uruguayanul **Josè Maria Rodriguez** — „El Chema", cum este poreclit. Lotul național se antrenează de două ori pe săptămînă și clubu**rile sînt obligate, sub sancțiunea amenzii și a suspendării, să pună la dispoziție, gratis, jucătorii selecționați.** De asemenea, federația a interzis orice transferare de jucător paraguayan peste hotare pînă la sfîrșitul anului 1970 și a **alcătuit o listă de 20 de jucători indispensabili și netransferabili, printre care Ferreira, Achucarro, Quevedo, Delgadillo, Chaves, Gonzales, Chaparo, Santamaria, Pablo Rocas, Arrua, Mora, Cecilio, Martiez**, componenții actualei naționale, adeptă a sistemului de joc 4—3—3, de o manieră britanică, cum se apreciază în Paraguay. Să vedem ce eficiență va avea în preliminarii. Pînă atunci, iată programul în cele trei grupe :

| TUR | GRUPA X | | RETUR |
|---|---|---|---|
| 27.VII | Bolivia | — Argentina | 24.VIII |
| 3.VIII | Peru | — Argentina | 31.VIII |
| 10.VIII | Bolivia | — Peru | 17.VIII |
| | **GRUPA XI** | | |
| 27.VII | Columbia | — Venezuela | 2.VIII |
| 6.VIII | Columbia | — Brazilia | 21.VIII |
| 7.VIII | Venezuela | — Paraguay | 21.VIII |
| 10.VIII | Venezuela | — Brazilia | 24.VIII |
| 10.VIII | Columbia | — Paraguay | 24.VIII |
| 17.VIII | Paraguay | — Brazilia | 31.VIII |
| | **GRUPA XII** | | |
| 6.VII | Ecuador | — Uruguay | 20.VII |
| 13.VII | Chile | — Uruguay | 10.VIII |
| 27.VII | Chile | — Ecuador | 3.VIII |

# EXTERN MAGAZIN EXTERN

● „Maschio a repurtat prima sa mare victorie"... astfel titrează un ziar din Buenos Aires un articol în care se anunță că selecționerul reprezentativei Argentinei a reușit să obțină, din partea federației și cluburilor, dreptul de a convoca, săptămînal, pe selecționabili în vederea unor antrenamente comune.

● Celebrul internațional Sekularaț, va semna din nou — după ce a jucat un timp la OFK Beograd, după revenirea sa din R.F. a Germaniei — un contract cu un club de peste hotare. Sekularaț a primit insistente oferte din partea clubului Santa Fe din Bogota.

● Peste 100.000 de oameni au aclamat întoarcerea la Bilbao a echipei locale, Atletico, noua deținătoare a „Cupei Spaniei". De notat că acest club n-a mai reușit să cîștige cupa de 11 ani.

● Gerd Müller, centrul atacant al lui Bayern München și al reprezentativei R. F. a Germaniei, a marcat în cursul actualului sezon 46 de goluri: 30 în campionat (este golgeter în... funcție), 7 în echipa națională și 9 în cupă.

● Marea dorință a lui Sandrino Mazzola — de a juca alături de fratele său, Ferruccio, la Internazzionale — nu se va realiza nici în viitorul campionat: Lazio, actualul club al lui Ferruccio, se opune în mod categoric!

● Un ziar din München a organizat, după dublul succes al lui Bayern (cupă și campionat), o originală loterie la care premiile erau: un bocanc al lui Gerd Müller, un tricou al lui Beckenbauer, o mănușă a portarului Mayer etc. Loteria s-a bucurat de un mare succes.

## INSTANTANEELE SEZONULUI

Terminarea campionatelor, finalele de cupă, încheierea competițiilor internaționale europene, iată evenimente specifice finalului de sezon. Iar clișeele, înfățișîndu-i pe învingători purtînd trofeele, se întîlnesc mereu în paginile ziarelor și revistelor. Ca și această imagine a căpitanului echipei **Newcastle, Bob Moncur**, aclamat de suporteri după primirea — din mîinile lui **Stanley Rous** a **„Cupei orașelor tîrguri"**, cîștigată după dubla finală și dubla victorie în fața lui **Ujpesti Dozsa**.

● **Inginerul** Corrado Ferlaino, **președintele clubului Napoli, a fost amenințat cu moartea de către persoane necunoscute, în cazul în care ar ceda pe internaționalii** Zoff și Juliano **cluburilor din nordul Italiei. Aceste amenințări au fost făcute prin telefoane date lui direct sau redacțiilor unor ziare.**

● **Un jucător de 19 ani,** Gustavo Victor Martinez, **din Ciudad de Mexico, a decedat la spital din cauza unor lovituri de cuțit primite în timpul incidentelor de la un meci disputat în capitala mexicană.**

● **Campionatul Suediei înregistrează o creștere a numărului de spectatori. Media de meci a turului recent încheiat (pe primul loc, o surpriză: echipa** Atvidaberg!) **este de 9.700 plătitori.**

● **Ziarul „A Bola" din Lisabona anunță că pentru a prelungi contractul său cu Benfica,** Eusebio **a cerut suma de 7.000.000 escudos. Este cea mai mare sumă cerută vreodată în Portugalia. El declară că dacă i se va da, ar semna un contract pe tot restul activității sale de jucător.**

● **Venirea lui** Carniglia **la Juventus face un fericit: pe** Haller, **care va mai rămîne un an la clubul din** Torino. **Altfel, date fiind raporturile încordate dintre** Haller **și fostul antrenor** Heriberto Herrera, **internaționalul vest-german intenționa să părăsească Italia.**

## GERSON LA BUCUREȘTI?

Marea achiziție a clubului **Sao Paulo,** în acest sezon, este internaționalul **Gerson,** conducătorul de joc al reprezentativei **Braziliei.** După toate probabilitățile, **Gerson** va face parte din lotul pe care **Sao Paulo** îl deplasează în turneul european. Cum s-a mai anunțat, în cadrul acestui turneu, clubul brazilian va evolua și în țara noastră.

## MEDALII ȘI INSIGNE COMEMORATIVE

Marile cluburi străine obișnuiesc să marcheze, sub diferite forme, performanțele deosebite pe plan intern ca și internațional, creînd în această direcție o frumoasă tradiție. Vă prezentăm două din aceste interesante forme.

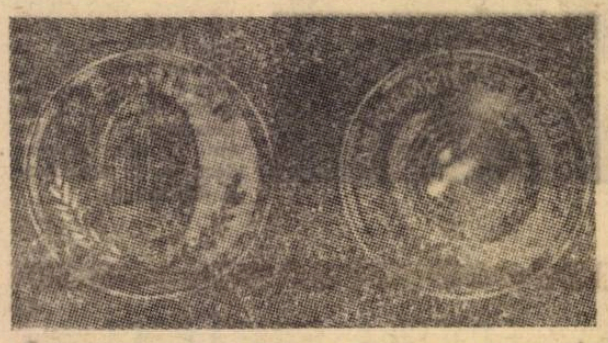

● Clubul italian **A. C. Milan** — cîștigătoarea ediției 1968/69 a „Cupei campionilor europeni" — a ținut să sărbătorească și în alt mod acest excepțional succes: a bătut o medalie de aur, în trei tipuri ca mărime și greutate (macheta o reproducem mai sus), pe care o va pune în vînzare prin instituțiile bancare milaneze.

● Cele două echipe cehoslovace care au avut realizări remarcabile în acest sezon, **Slovan Bratislava** — cîștigătoarea „Cupei cupelor" și **Spartak Trnava** — semifinalistă în „Cupa campionilor europeni" — au marcat evenimentele prin două insigne pe care le reproducem. Una este dedicată finalei „Cupei cupelor" (Finale PVP) și pe ea sînt gravate... insignele finaliștelor, **Slovan** și **F.C. Barcelona**; a doua — semifinalei „C.C.E." (PEM SEMIFINALE), avînd, de asemenea, insignele cluburilor **Spartak** și **Ajax Amsterdam.**

Un mijloc eficace — propagandistic și material.

## UN RECORD GREU DE BĂTUT!

Cel mai mare număr de goluri marcate în campionatul italian aparține celebrului SILVIO PIOLA: 290. Îl urmează suedo-italianul **Nordhal** cu 225, **Meazza** cu 218, **Amadei** cu 190, **Gabetto** cu 188. Dintre jucătorii actualmente în activitate, cele mai multe goluri la activ le au **Hamrin** (187) și **Altafini** (168). **Pascutti** este de-abia pe locul 20 în clasament, cu 130 goluri, iar jucători ca **Mazzola** și **Riva,** golgeteri ai recentelor campionate, nu figurează nici măcar în primele 30 de locuri ale clasamentului!

Comentînd aceste cifre, ziarul **„Stadio",** după care am reprodus clasamentul, apreciază că din cauza jocului închis practicat în ultimii ani în Italia, golgeterii actuali marchează mult mai puțin ca cei de odinioară și că recordul lui PIOLA are șanse să rămînă în picioare mulți ani de acum înainte.

## TANDEMUL VICTORIEI...

Clubul **St. Etienne** a cucerit, de o manieră categorică, titlul de campion al **Franței.** Condusă de reputatul antrenor **Albert Batteux,** formația din **St. Etienne** a demonstrat o excelentă și constantă formă. În interesanta fotografie, alăturată rîndurilor noastre, vă prezentăm pe cei doi jucători de bază ai atacului, **Revelli** (stînga) și **Keita,** care au constituit **„tandemul victoriei"** în recent încheiata ediție.

## CUVINTE ÎNCRUCIȘATE

## FINAL FOTBALISTIC

ORIZONTAL 1) Cupă regională pentru tineret, desfășurată recent în țara noastră — A preluat de la Arad ștafeta celor 2 echipe în „A". 2) Campioana! — Triumfătoare asupra Pisei în ultima etapă a campionatului italian — Realizator la băcăuani. 3) Antre... învingător în finala Cupei... — ...și unul dintre indisciplinații săi elevi. 4) Oraș în Nigeria — Pentru un scop determinat — ...Rahova, echipă din campionatul Capitalei, pe locul 12 în clasamentul final. 5) Cîntăreața cu... duminica și fotbalul — Ion Hațieganu — Echipă timișoreană, pe locul 3 la „C", seria V-a — Cartier bucureștean, leagăn al mai multor fotbaliști. 6) Orașul echipei Ararat din campionatul U.R.S.S. — ... Dumitrache, golgeterul nostru. 7) Cap de serie! — Chiot — Aceea — Oraș antic. 8) Munte în R.P. Chineză — Gheorghe Manole — Negație. 9) Scuze — Jucător al feroviarilor proaspăt promovați în „A", prezent în toate cele 30 meciuri ale campionatului. 10) Campioană la „C", în focurile barajului pentru categoria superioară — Nicolae Dumitrescu, Bazil Marian sau Nicușor, premiați recent (sing). 11) Juniorii săi au obținut unele frumoase succese în acest an — Profitor al... nocturnelor — „Avîntul 9...", altă echipă din campionatul Capitalei, clasată pe locul secund. 12) Poartă — Apără pe dreapta (ca Suciu)!... — ...și ratarea lui Dumitrache din finala Cupei — Extreme la Jena! 13) Oraș retrogradat în „C" — Infirm... dezmințit la Farul. 14) Go... numele unei echipe olandeze — Directe, indirecte, de la colț sau 11 m (fără a mai pomeni de... celelalte!).

VERTICAL 1) Orașul „Cupei". 1968/69 — Competiție adjudecată în acest an de către Steaua. 2) Printre „speranțele" campionilor — Domeniu al remizelor. 3) Bănci la poartă — Versuri bisericești. 4) Echipa Reghinului (locul 7 la „C", seria VIII-a) — Calciu. 5) Remarcat în „draw"ul de pe Wembley — Sală — Orașul lui „Peci", triumfător în ultimul campionat. 6) „Speranță" confirmată în acest an la Jiul — Echipă cîmpineană din „C" (loc 8, seria IV-a) — Ediție fotbalistică, încheiată recent. 7) Ion Pîrcălab — Inițialele „magului" — Alt oraș triumfător în „C", actualmente în baraj — Pronume. 8) Antrenorul campionilor, model de pregătire, exigență și fidelitate față de echipă — Figurat (abr.) — Numele egiptean al Tebei. 9) Abreviere frecventă printre fotbaliștii noștri — Localitate iugoslavă, de curînd gazdă a unei selecționate divizionare române — Oraș revenit autoritar în „A", după un „intermezzo" de 1 an în „B". 10) Iași — Capul lui Moțoc! — Rebuturi ale „cavalerilor", cu efect în clasamente și tribune. 11) Fluviu siberian — Îmbujorat — Viitoarea competiție europeană a Rapidului și a dinamoviștilor băcăuani. 12) Distins, în rîndurile campionilor, cu o „Cupă a sportivității" — ...Docherty, antrenor la Aston Villa — Cu jumătate de gură! 13) Echipa gălățeană prinsă în barajul pentru „C" — Purgatoriul campionatului. 14) În lotul cîștigătorilor de cupă — Rapidist marcat de nervi și oboseală în finalul campionatului — Orașul de pe locul 11.

Dicționar: UDI, TSIN-LING, TPE.

G. CORJOS

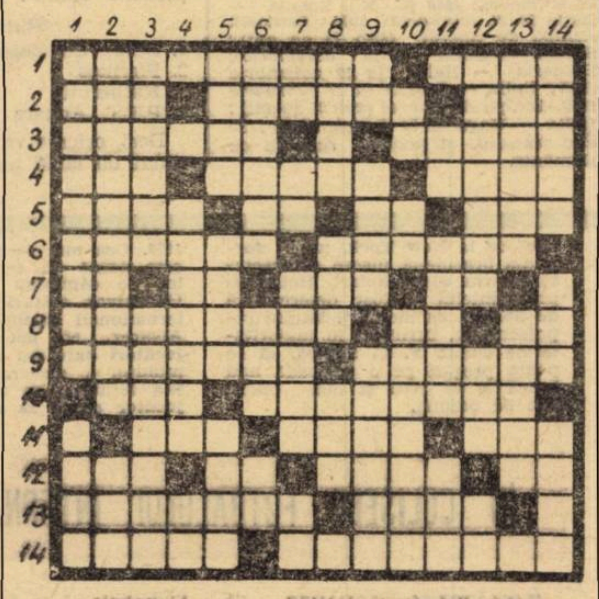

**DEZLEGAREA CAREULUI DIN NR. 161**

ORIZONTAL: I) U.T.A. — Dinamo — C.F.R. II) Rapid — Steaua — U. III) Arad — P — Adi — Niș. IV) Laromet — Ideal. V) Lalu — Bacău — I.T. VI) Putine — Ți — Opri. VII) Ene — Catona — Rîm. VIII) Tg — Da — Adagio — I. IX) Radu — Ați — Argeș. X) O — Oncrară — Arno. XI) Lima — Trenă — Eir. XII) Unirea — Scris — U. XIII) Lider — Rea — Turn. XIV) Ceasuri — Tălpi.


**FOTBAL**

REVISTĂ SĂPTĂMÎNALĂ

Redacția și ad-tia: București, Bd. Mărăști 26, sectorul I, telefon 17.55.18

COLEGIUL DE REDACȚIE

Constantin Chiriță, Ștefan Covaci, Gh. Dumitrescu, Pavel Marcu, Aurel C. Neagu (redactor șef), Angelo Niculescu, Andrei Rădulescu, Dumitru Tomescu, Stelian Trandafirescu (redactor-șef adjunct), Radu Urziceanu (secretar general de redacție), Emerich Vogl, Ion Voica, Ion Voinescu.

Prezentarea grafică Liviu Bobocea

# Cu DAN GHEORGHIADIS – numai despre... fotbal!

● NU AM AVUT UN ROL DE ISCOADĂ ● SÎNT SUBIECTIV ÎN MATERIE DE PRONOSTICURI
● CINE SE VA CALIFICA DIN GRUPA NOASTRĂ VA SCOATE REZULTATE BUNE ÎN MEXIC

DAN GHEORGHIADIS, antrenorul despre care ziariștii greci spun că a făcut ordine în fotbalul elen, omul care a fost la un pas de a produce, la Lisabona, o senzațională înfrîngere a echipei lui Otto Gloria, ne-a stat cu amabilitate la dispoziție pentru interviul-blitz, solicitat.

**– În ce context să încadrăm prezența dv. la cea de-a doua ediție a „Cupei Balcanice" a reprezentativelor de tineret, ca antrenor al echipei elene ?**

— Poate că ziariștii români sînt gata să-mi acorde rolul de iscoadă, avînd în vedere faptul că la toamnă ne vom afla din nou, față în față, într-o întîlnire care va decide pe cel ce va merge în Mexic. Cred ce vor, dar să știți că eu răspund de toate loturile naționale ale Greciei. Îmi place să lucrez pe toate fronturile, să văd cu ochii mei și să cîntăresc tot ce are mai bun fotbalul elen, să șlefuiesc elementele pe care le consider de perspectivă pentru echipa națională.

**– Bine, dar aceasta este o muncă colosală...**

– S-ar putea, dar așa sînt eu. Nu mă simt bine decît în acest zbucium continuu care, între altele fie spus, mi-a adus întotdeauna satisfacții.

**– Fiindcă ați adus vorba de Mexic. Ziarele au anunțat unele amănunte privind pregătirile pe care le faceți pentru această frumoasă aventură. Schițați-ne, în mare, greaua etapă propusă.**

– La 15 iulie vom porni spre Australia, unde vom susține 7 jocuri. De acolo urmează un scurt voiaj în țările Americii de Sud, pentru încă 4 întîlniri. În total, șase săptămîni de contact continuu cu fotbalul. Întorși acasă, în focul campionatului și al jocurilor de verificare, vom continua pregătirile pentru meciurile cu Elveția și, respectiv, cu România.

**— În ciuda hazardului, v-aș cere un pronostic pentru grupa în care sîntem rivali.**

– Dumneavoastră credeți în ceva ?

**– Da !**

— Și eu ! Probabil că v-ați fi așteptat la un răspuns mai concret. În orice caz, sînt convins că acela care va cîștiga grupa, va scoate rezultate bune la Mexic.

**— Argumentul ?**

– Calificarea aspră pe criteriul

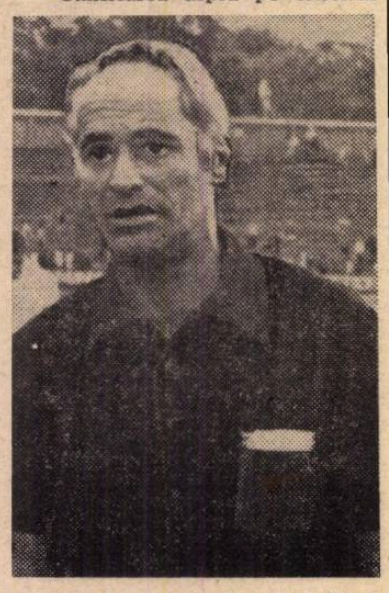

valorii și al muncii extraordinar de tenace.

**— Credeți că „Frumoasa zeiță" se va reîntoarce în 1970 pe continentul american ?**

— Nu am favoriți pentru că, după cum ați observat, sînt subiectiv în materie de pronosticuri. Îmi place însă fotbalul sud-american, cu toată suita lui de jonglerii, ajunsă în stadiu de mare rafinament. Și nu pentru că am activat în Peru mulți ani ca antrenor al echipei Universidad Lima și al reprezentativei naționale, ci pentru simplul motiv că iubesc fotbalul. Vreau din toată inima să transplantez echipei mele însușirile fotbalului sud-american. Cînd ? Să zicem, deocamdată, într-un timp X.

**— Vă rog, acum, dați-ne răspuns, pe scurt, la trei întrebări. Mai întîi : cîte secrete trebuie să cunoască un antrenor pentru a se putea impune pe scara valorilor ?**

— Unul singur : să creadă în ceea ce face și apoi să poată fi capabil să transmită jucătorilor această mare calitate. Eu am această garanție. Cînd mi-am pus ceva sănătos în gînd, niciodată nu am avut insuccese. Sînt de o consecvență împinsă pînă la limitele ei maxime.

**— Care este tipul de jucător cu care-i place antrenorului Gheorghiadis să lucreze ?**

— Acela care întrunește talent, personalitate și, mai ales, știe să se respecte pe sine înainte de toate. Ultima însușire este poarta a o mie și una de alte însușiri — mod de viață, pricepere, sacrificiu, intransigență, cinste, bunătate, perseverență, fidelitate etc., etc.

**— O ultimă întrebare : ați avut vreodată diferende cu ziariștii ?**

— Da ! Și nu o singură dată.

**— Cum le-ați rezolvat ?**

— Simplu ! Am lăsat ca timpul să lucreze în favoarea mea. Este războiul cel mai inofensiv și mai echitabil cu cei ce mînuiesc condeiul.

**Stelian TRANDAFIRESCU**

# EUSEBIO
## ȘI-A REGĂSIT EFICACITATEA

După ce mult timp a traversat o accentuată „pasă neagră" în campionat, marcînd doar opt goluri și cedînd titlul de golgeter rivalului său mai vechi, **Manuel Antonio** (Academica), Eusebio și-a reîntrat în formă în jocurile de cupă, în care a înscris nu mai puțin de 17 goluri. Ultimul l-a trecut în contul său în finala Cupei, cu Academica, și în... concurență cu Manuel Antonio, autor și el al unui gol (Benfica a cîștigat finala, cum se știe, cu 2—1).

În același timp, frunțile conducerii Benficăi s-au descrețit (ca și ale selecționerului echipei Portugaliei) o dată cu revenirea lui Eusebio la vechea lui eficacitate. Și acum, după lungi tratative, care au vizat suma de plată, cele două părți au semnat noul contract, care-l leagă pe Eusebio de clubul din Lisabona pe încă trei ani. Îl vom revedea, deci, la 12 octombrie, la București.

# Sir Stanley Mathews: „ECHIPA ROMÂNIEI MAREA REVELAȚIE A SEZONULUI!"

**Într-un comentariu, efectuat în trei emisiuni,** la postul de radio B.B.C., celebrul fost internațional englez **Stanley Mathews** s-a ocupat — în a treia apariție a sa la microfon — despre sezonul internațional 1969, stagiunea de primăvară. **Mathews** a apreciat că, pe planul echipelor reprezentative, s-a observat o scădere netă a reprezentantelor fotbalului latin de pe continent : **„Spania și Portugalia — în primul rînd — apoi și Franța au cedat pasul în preliminarii și trec, după părerea mea, printr-o fază de reconstruire a formațiilor. Marea revelație a sezonului rămîne, după opinia mea, echipa României. De altfel sînt toate șansele ca ea, împreună cu reprezentativa Italiei să reprezinte în Mexic stilul rapid, plin de temperament și imaginație al latinilor europeni. După meciul de la Londra, mi-am dat seama că unsprezecele român a căpătat ceea ce noi numim „firmă internațională" : jocul său a abandonat acea contractare, teamă, acea suită de gafe care schimbă intențiile unei echipe, din ambiție și performanță, în disperare. Faptul că domină o serie cu Portugalia, Elveția și Grecia, vorbește despre ieșirea din mediocritate a reprezentativei române".**

În privința marilor competiții de club, **Mathews** a recunoscut justețea victoriei lui **A.C. Milan**, subliniind că **„echipa italiană a înlăturat din drumul ei două foste campioane ale Europei, Celtic și Manchester United. A.C. Milan a jucat, în realitate, trei finale în această ediție și a învins. Să recunoaștem că este o performanță supremă pe plan continental"** a încheiat Mathews.

# ÎNCEPE TURNEUL INTERNAȚIONAL „LITORAL 1969"

Mare interes la Constanța și în stațiunile apropiate pentru turneul internațional „Litoral 1969" care începe azi 2 iulie. Echipa **Slovan Bratislava** a sosit luni seara cu lotul de jucători cu care a cîștigat „Cupa cupelor" **(Jokl, Horvath, Vencel, frații Ciapkovici etc.).**

PROGRAMUL TURNEULUI : Slovan — Portul Constanța (2—VII) ; Slovan — Farul (5—VII) ; Slovan — Wupertaler S.V. (8—VII) ; Wupertaler S.V. — Portul (10—VII) ; Wupertaler S.V. — Farul (12—VII). La 12 iulie Slovan va juca la Cluj cu „Universitatea".

Al doilea turneu pe litoral va avea loc între 1 și 8 august cu participarea echipelor **Sao Paulo F.C.** (Brazilia), **Beringen** (Belgia), **Steaua** și **Farul.**

# DIN EVENIMENTELE SĂPTĂMÎNII

REVELAȚII ÎN CAMPIONATUL SOVIETIC. *Pe lista golgeterilor și-a înscris numele, în mod surprinzător, tînărul și pînă mai ieri-alaltăieri necunoscutul centru atacant al echipei militare din Rostov :* Proskurin, *a cărui eficacitate (8 goluri în 12 meciuri) îl desemnează de pe acum drept un demn urmaș al lui* Strelțov, Bișeveț și Abduraimov. *Alături de el, o comportare bună o are mijlocașul ofensiv* Maslov *de la Dinamo Moscova.* Maslov *figurează și el în primele locuri ale clasamentului golgeterilor.*

LEGIA VARȘOVIA ÎN S.U.A. *Noua campioană a Poloniei,* Legia Varșovia, *a fost invitată pentru trei meciuri la Chicago, două la New York și unul la Hartford.*

ÎN FINALA ZONEI *America de Nord, Centru și Marea Caraibelor, din preliminariile C. M., se vor întîlni* Haiti și Salvador. *Aceasta din urmă a cîștigat rejucarea cu Honduras cu 3-2, după prelungiri. În felul acesta în Mexico vor lipsi Scoția sau R. F. a Germaniei, Spania, Iugoslavia, Franța sau Suedia, Ungaria sau Cehoslovacia, Polonia sau Bulgaria, dar va fi prezent Haiti sau Salvador...*

FINALA SUPERCUPEI MONDIALE. *Returul partidei F. C. Santos — Inter Milano (1-0 în prima manșă, la Milano) a fost stabilit în principiu pentru 10 septembrie.*

PÎNĂ LA CREAREA CAMPIONATULUI EUROPEI PENTRU ECHIPELE DE TINERET *„Cupa challenge UEFA" continuă. Cum se știe, deținătoarea trofeului, echipa Iugoslaviei (care l-a cîștigat în fața Bulgariei), și l-a păstrat, învingînd recent Spania cu 3-0. Acum, conform regulamentului, Iugoslavia trebuie să-l apere după trei luni în fața unui nou adversar, care îi va fi desemnat prin tragere la sorți din rîndul echipelor înscrise.* Federația română a confirmat înscrierea echipei noastre reprezentative.

SELECȚIONATA ISRAELULUI *va susține la 25 august, la Stockholm, un meci amical cu Suedia.*

JUCĂTORII LUI SLOVAN BRATISLAVA, *cîștigătoarea „Cupei cupelor" ediția 1968/69, au fost distinși cu titlul de „maestru al sportului" ; lui* Jan Zlocha *i s-a decernat titlul de „maestru emerit al sportului".*

CALENDARUL ECHIPEI ITALIEI : Italia — Țara Galilor *la 4 noiembrie (C. M.),* Italia — R. D. Germană *la 22 noiembrie 1969 (C. M.),* Spania — Italia *la 21 februarie 1970 (amical). Echipa de tineret (sub 23 de ani) :* Spania — Italia *la 30 octombrie ;* Bulgaria — Italia *la 19 noiembrie 1969 ;* Italia — Spania *la 21 februarie 1970. Echipa de tineret (sub 21 de ani) :* Italia — Ungaria *la 1 noiembrie ; se duc tratative și pentru revanșa cu* România.

# CUPA BALCANICĂ INTER-CLUBURI

În momentul de față în ediția 1968-69 a Cupei Balcanice inter-cluburi mai sînt de disputat trei partide : una în seria I **(P.T.T. Ankara — Beroe Stara Zagora** la 27 august), două în seria a II-a (dublul meci **F.C. Bor — Dinamo Tirana,** care nu s-a disputat la datele stabilite și urmează să fie reprogramat). Situația în clasamente se prezintă astfel :

**SERIA I**

| | | | | | | |
|---|---|---|---|---|---|---|
| 1. Beroe St. Zagora | 3 | 2 | 1 | 0 | 5—1 | 5 |
| 2. Pierikos Katherini | 4 | 1 | 1 | 2 | 4—8 | 3 |
| 3. P.T.T. Ankara | 3 | 1 | 0 | 2 | 6—6 | 2 |

Deci, oricare va fi rezultatul meciului de la 27 august, P.T.T. Ankara — Beroe, aceasta din urmă este calificată pentru finala Cupei.

**SERIA a II-a**

| | | | | | | |
|---|---|---|---|---|---|---|
| 1. „U" Craiova | 4 | 2 | 0 | 2 | 8—5 | 4 |
| 2. Dinamo Tirana | 2 | 1 | 0 | 1 | 3—3 | 2 |
| 3. F.C. Bor | 2 | 1 | 0 | 1 | 2—5 | 2 |

Conform unei hotăriri a secretariatului permanent al Cupei, dacă cele două echipe nu vor comunica pînă la 31 iulie datele de disputare ale meciurilor restante se vor aplica prevederile regulamentului, adică echipelor li se va da joc pierdut cu 3—0 (dublu forfait) și vor fi amendate (art. 15 și 16). În acest ultim caz, pe primul loc al seriei s-ar clasa Universitatea, care — deci — s-ar califica pentru finală.

# Pronosport

| | | |
|---|---|---|
| 1. | Minerul G.H. — Textila Botoșani | 1 |
| 2. | Victoria Roman — Penicilina Iași | 1 |
| 3. | Petrolul Moin. — Ceahlăul P.N. | 1 |
| 4. | Oțelul Gl. — Ancora Gl. | 1 |
| 5. | Gloria C.F.R. — Progresul Br. | 1 |
| 6. | Marina Mang. — Portul C-ța | 2 |
| 7. | Cimentul Medg. — Electrica C-ța | 1 |
| 8. | Ș.N. Oltenița — Voința Buc. | 1 |
| 9. | Tehnometal — Metalul Buc. | x |
| 10. | Textila Buh. — Chimia Gheorghe Gheorghi-Dej | 1 |
| 11. | Prahova Pl. — Poiana Cîmpina | 1 |
| 12. | Flacăra — Caraiman Bușteni | 1 |
| 13. | Carpați Sinaia — I.R.A. Cîmpina | 1 |

# ÎN CULISELE FOTBALULUI INTERNAȚIONAL

**● SITUAȚIA ÎN CAZUL KUHN.** Am relatat în numărul trecut despre cazul KUHN, jucătorul cel mai iubit din **Elveția,** aflat în conflict cu clubul său, **F. C. Zürich,** în urma unor oferte ale marelui rival al actualului său club, **Grasshoppers.** În momentul de față, situația evoluează spre acceptarea plecării lui KUHN dar, conform regulamentului în vigoare, internaționalul elvețian nu va putea juca timp de șase luni. Ceea ce echivalează cu absența sa din ambele meciuri ale reprezentativei, din toamnă, cele cu **Grecia** și **Portugalia.**

**● JOAO HAVELANGE NU GLUMEȘTE.** Președintele **Confederației de sporturi** din **Brazilia, JOAO HAVELANGE** — întors dintr-un lung voiaj european — și-a făcut simțită prezența printr-o serie de decizii severe. Cea mai importantă dintre ele rămîne aceea a interdicției aplicată lui **Santos** de a participa la turneul de la **New York,** unde formația braziliană fusese contractată pentru 60 000 dolari. Hotărîrea președintelui a fost determinată de dorința ca membrii lotului reprezentativ, furnizați în majoritate de clubul **F. C. Santos,** să se poată pregăti pe o perioadă mai lungă și să aibă și mai multe zile de odihnă.

**● MANICERA, ALVAREZ ȘI GONCALVEZ SCOȘI DIN LOTUL URUGUAYULUI.** JUAN HOHBERG, fost internațional argentinian, fost antrenor al echipei **Olimpiakos Atena** — desemnat conducător tehnic al reprezentativei **Uruguayului** — a definitivat lotul pentru preliminariile C.M. 1970. Cea mai răsunătoare decizie este aceea de a-l elimina din lot pe căpitanul reprezentativei, **Goncalvez,** alături de alți doi internaționali celebri : **Manicera** și **Alvarez. „Nu pot reține în lot jucători care nu aleargă 90 de minute,** a declarat HOHBERG. **S-a terminat cu zilele cînd un jucător putea să aștepte mingea. El trebuie să se deplaseze mereu, să lupte spre a ajunge într-o poziție bună, chiar și fără balon. Fotbalul actual este o cursă fără răgaz pe 90 de minute !"**

**● TRIUMFUL LUI OCWIRK.** Cîștigînd de o manieră categorică întrecerea nr. 1 a fotbalului austriac, **Ernst Ocwirk** repurtează primul său succes de seamă, ca antrenor în **Austria.** Clubul său, **F. C. Austria,** a avut ca prim-solist pe mulatrul KOEGELBERGER, golgeterul campionatului, considerat ca mare speranță a fotbalului austriac. OCWIRK, ani în șir criticat pentru insistența cu care a practicat ideile sale, pentru un fotbal ofensiv, a primit și premiul celui mai bun antrenor al sezonului.

**● FIFA ÎNTOCMEȘTE LISTELE DE DELEGARI.** La sediul FIFA se lucrează de pe acum la întocmirea listelor de delegați ai forului internațional la meciurile oficiale din sezonul viitor. Acești delegați au primit misiunea sporită de a face și o amplă caracterizare a arbitrajului, caracterizare care este înaintată forului internațional odată cu foaia de observator.

**MARIO WIDMER**

ZÜRICH 30 iunie

Redacția și administrația : bd. Mărăști nr. 86, București. Tiparul : I. P. Informația : str. Brezoianu 23—25.

PROLETARI DIN TOATE ȚĂRILE, UNIȚI-VĂ!

# FOTBAL

REVISTĂ SĂPTĂMÎNALĂ

ANUL IV ● MIERCURI 9 IULIE 1969

12 PAGINI ● 2 LEI

163

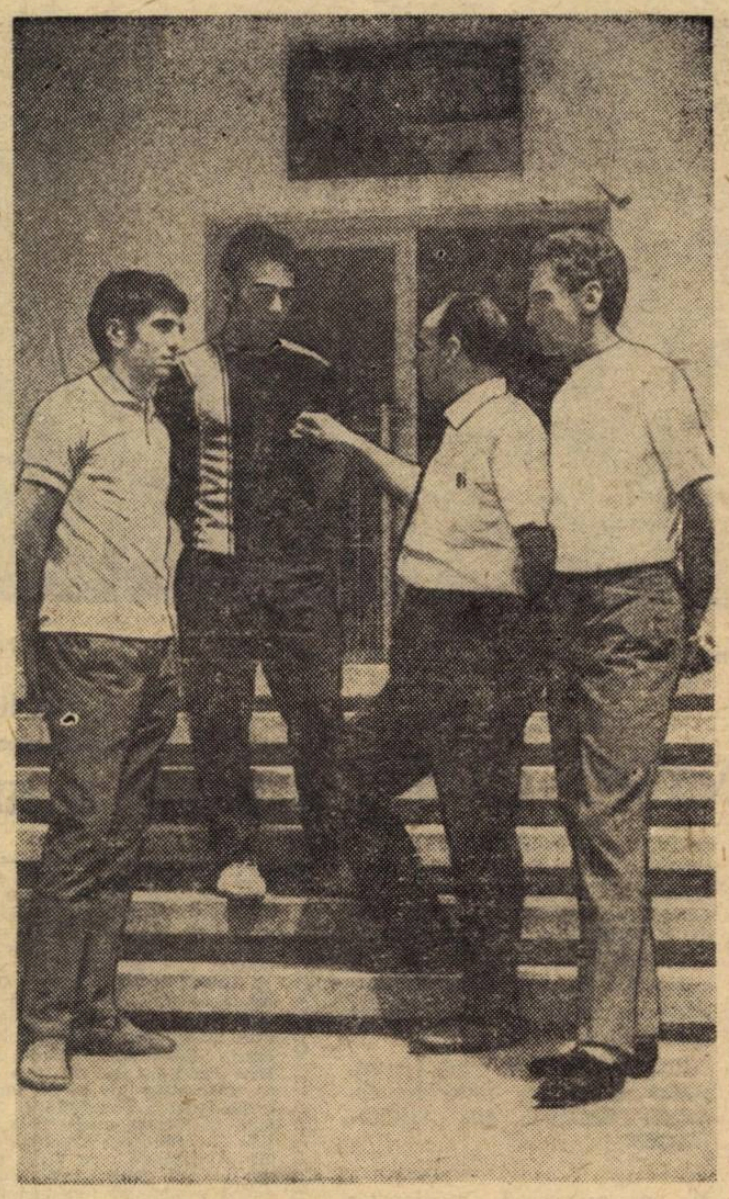

## Selecționabilii la startul pregătirilor de toamnă!

Prima reunire a lotului reprezentativ a avut ca scop un riguros control medical, la care au fost supuși: RĂDUCANU, DAN, LUPESCU, NASTURESCU, BÖC, DINU, GHERGHELI, DUMITRACHE, NUNWEILLER VI, DELEANU, SATMAREANU, GHIȚĂ, DEMBROVSCHI, ANCA și TUFAN. Au absentat nemotivat: Lucescu, Gornea, Domide, Creiniceanu și Hălmăgeanu. Viitoarea convocare: la 6—7 august, cînd loturile A și olimpic vor susține jocuri de pregătire.

În fotografie: antrenorul lotului, ANGELO NICULESCU, discută cu Anca, Tufan și Dembrovschi.

## UN NOU SONDAJ PRINTRE CITITORII NOȘTRI:

**1**

### CE V-AR INTERESA SĂ MAI CITIȚI ÎN REVISTA NOASTRĂ?

**2**

### CUM CREDEȚI CĂ POT CONTRIBUI SPECTATORII LA ÎMBUNĂTĂȚIREA ATMOSFEREI SPORTIVE DIN TRIBUNELE STADIOANELOR?

Dornic să scoată o revistă mereu mai plăcută, care să răspundă pe deplin dorințelor și exigențelor marelui public și ale tehnicienilor, colectivul nostru redacțional roagă pe cititori, antrenori, arbitri, jucători, activiști din fotbal să-și exprime în scris preferințele și sugestiile asupra conținutului paginilor revistei, în perioada de vacanță, ca și în cea competițională.

De asemenea, așteptăm — cu viu interes — și păreri ale spectatorilor în legătură cu felul cum s-ar putea contribui mai eficace la desfășurarea meciurilor într-un climat de mereu mai înaltă sportivitate.

## ÎN ACEST NUMĂR:

### PELE DESPRE TRANSFERUL SĂU ÎN ITALIA

*LA 17 SEPTEMBRIE*

U.T.A. la Arad cu LEGIA Varșovia (în Cupa campionilor europeni)

STEAUA la Glasgow cu RANGERS (în Cupa cupelor)

### VĂ PREZENTĂM: MEXICO 70

## „U" CLUJ CAMPIOANĂ REPUBLICANĂ DE JUNIORI

Tinerii clujeni, împreună cu antrenorii lor — ANDREI SEPCI (dreapta) și VASILE BĂLUȚIU — la câteva momente după ce au cucerit titlul de cea mai bună echipă de juniori a țării.

Vă prezentăm în clișeul de mai sus o parte din copiii care și-au început, recent, pregătirile în cadrul noului centru de inițiere din Mediaș.

Foto : Z. RIȘNOVEANU

# CENTRE PENTRU COPII

## ...LA TIMIȘOARA...

S-au deschis deunăzi și porțile noului centru timișorean **Progresul.** Metodistul Consiliului județean pentru educație fizică și sport — Timiș, **G. Talianu,** ne informa că centrul are la dispoziție toate condițiile necesare : o bază sportivă cu trei terenuri de joc, 5 vestiare, un club pentru jucători, birou pentru antrenori, o magazie cu mingile și echipamentul corespunzător. De cele trei echipe de copii și trei de juniori se vor ocupa 4 antrenori : **P. Becker, T. Itineantu, I. Ionescu** și **I. Gîrleanu,** oameni cu merite binecunoscute în activitatea pe care au desfășurat-o și pînă acum în rîndurile copiilor și juniorilor.

Iată deci, încă o mînă întinsă, pentru redresare, fotbalului din orașul bănățean **(P. ARCAN.** coresp.).

## ...ȘI LA MEDIAȘ

A luat ființă și la Mediaș un centru pentru inițierea copiilor în tainele fotbalului. El își va desfășura activitatea (care a și început, de altfel, de aproape o lună de zile) pe lîngă asociația sportivă **Gaz metan** din acest oraș. Doi instructori salariați — **Alexandru Coroș** și **Carol Szabo** — îl vor ajuta, în munca de depistare și șlefuire a celor mai talentați copii, pe antrenorul coordonator **Gheorghe Motocea.** Noul centru cuprinde patru grupe a cîte 20 de pitici care efectuează săptămînal cîte trei antrenamente pe terenurile Gaz metan și Sparta.

Înființarea acestui centru constituie un bun de mare preț pentru fotbalul mediesean care, prin toți cei ce se ocupă de soarta lui, se angajează să nu înșele speranțele ce s-au investit în el prin această hotărîre ...**(ILIE IONESCU,** coresp.).

# DIALOG CU CITITORII

## „O CASĂ PARTICULARĂ !..."

Din Colibași, ne scrie *Petre Olteanu,* președintele asociației sportive „Unirea". Supărat peste măsură. Și pe bună dreptate. Dar, să-i dăm cuvîntul.

*„Am citit cu atenție articolul intitulat CU TĂVĂLUGUL NEPĂSĂRII ! ...în care, printre altele, criticați dezafectarea terenului din comuna Ciovogîrla pe care a început construirea unei școli. Și satul nostru a avut pînă de curînd un teren. Numai că, pe terenul de la noi nu s-a construit o școală, ci o casă particulară ! Așa a hotărît Consiliul popular comunal. O hotărîre extrem de pripită, nedorită de sutele de tineri care vor să practice sportul, care au depus multe ore de muncă patriotică pentru a-l amenaja. Sfătuiți-ne ce putem face..."*

— Normal ar fi, tov. Olteanu, să vă sfătuiți în această problemă cu cei de la... sfatul comunal (acum Consiliul popular). Singurul for îndreptățit s-o rezolve și de la care așteptăm și noi un răspuns. N-am vrea să ni se comunice însă că nu există, că nu a existat nici o decizie prin care să se ateste existența terenului, că odată cu sistematizarea satelor trebuie să dispară bazele sportive ! Pentru că n-o să credem așa ceva.

## „MUNCA MEA, DE 4 ANI, IROSITĂ"

S-a încheiat recent campionatul școlilor profesionale, competiție căreia i-am rezervat multă atenție, fiind patronată de redacția noastră. Iată motivul principal care ne face să nu putem trece cu vederea un aspect negativ pe care ni-l semnalează profesoara de educație fizică din Oradea, *Ecaterina Pașca.*

*„Cred că numai datorită intervențiilor dvs. la telegrama pe care v-am trimis-o, am reușit pînă la urmă să participăm la turneul final. Inițial, conducerea grupului școlar UCECOM hotărîse ca echipa să nu mai plece la București. Pînă la urmă a cedat, dar n-a permis decît participarea a trei jucători din echipa pe care am pregătit-o timp de aproape patru ani de zile. Astfel, munca mea cu acești copii a fost pur și simplu călcată în picioare. Echipa alcătuită ad-hoc s-a prezentat penibil. Era de așteptat, din moment ce componenții ei nu mai jucaseră niciodată împreună ! Menționez că cei mai necăjiți au fost elevii, cărora nu li s-a permis să joace în continuare în turneul final, să-și apere șansele în bune condiții. Vă întreb sincer, cine-i de vină ?..."*

— E foarte clar cine-i de vină. Fără îndoială direcțiunea școlii dvs. putea fi mult mai înțelegătoare ; ar fi putut să țină cont de faptul că respectivii elevi mai aveau încă o sesiune de examene la dispoziție. O vină o poartă, poate, și organizatorii competiției care n-au găsit cel mai potrivit timp pentru disputarea turneului final. Pentru viitoarea ediție va trebui să se țină cont ca turneul să nu se suprapună sesiunilor de examene.

## „FORMULĂ NECORESPUNZĂTOARE"

Iată și o scrisoare recomandată, sosită din Cluj. Autorul ei, un mare iubitor al fotbalului, A. Stănescu.

*„Am fost și rămîn un pasionat al meciurilor dintre echipele de copii și juniori. Mai ales ale juniorilor. Din păcate, formula de disputare a campionatului republican de juniori nu e corespunzătoare. Este în neconformitate cu scopul competiției. Desigur, căutarea celei mai nimerite formule de disputare a acestui campionat necesită timp, un studiu serios. Poate că n-ar fi rău ca și presa să inițieze în acest scop sondaje printre antrenori, conducători de asociații și cluburi, iubitori ai fotbalului etc."*

— Aveți perfectă dreptate tov. Stănescu. Știm cu toții că actuala formulă de desfășurare a campionatului național, rezervat juniorilor, nu corespunde. Inclusiv Federația română de fotbal. Dovadă că la ultima ședință de lucru a Comitetului federal a fost atinsă și această problemă. Sigur vă putem spune : ediția viitoare nu se va desfășura ca cea recent încheiată. În prezent se depun eforturi pentru a se găsi cea mai potrivită formulă, pe care, în ceea ce ne privește, o vom anunța la timpul oportun.

## IN CAMPIONATELE JUDEȚENE:

# „INFLAȚIE" DE NEPREZENTĂRI ȘI SUSPENDĂRI!

Ultimele săptămîni ne-au adus la redacție o sumedenie de vești privind campionatele școlare, municipale, județene. Ca și acum un an, corespondenții noștri ne-au trimis însă și scurte comentarii prin care accentuează asupra unor aspecte de ordin general, pozitive sau negative, ivite pe parcursul întrecerilor. Nu puține rînduri sînt rezervate actelor de indisciplină cu care au fost presărate unele campionate județene. Este un capitol pe care nu-l putem trece cu vederea. Așa că...

NEPREZENTĂRILE — O PLAGĂ FĂRĂ REMEDIU ? Consiliile județene n-au reușit încă să găsească o modalitate prin care să îngrădească neprezentările. Desigur, unele dintre ele au avut cauze obiective, altele însă au fost pur și simplu... programate, încălcîndu-se una dintre elementarele norme ale sportivității. În campionatul județean **Hunedoara** au excelat în a da bir cu fugiții I.G.C.L. Hunedoara și Minerul Uricani, iar în cel **dîmbovițean** Unirea Gura Ocniței, F. C. Finta, Voința Pietroșița și Recolta Dragomirești, în campionatul județean **Mehedinți,** Cerna Baia de Aramă și Tractorul Obîrșia de Cîmp au fost eliminate din competiție, în urma unor neprezentări repetate. În aceeași situație s-au văzut și echipele Recolta Sălard și Voința Șimian din județul **Bihor** și Recolta Tomulești (Telcorman). Aproape că nu există campionat județean în care cel puțin o echipă sau două să nu fi absentat de la unul sau mai multe dintre meciurile pe care le-au avut de susținut.

De obicei, neprezentările au vizat mai ales jocurile din deplasare. Nu e o regulă însă. Iată echipe care și-au neglijat partenerele de întrecere pînă și pe propriul teren. Prutul Rădăuți — Prut și Sportivul Trusești din județul Botoșani, Mureșul Remetea, din județul Mureș etc. Lista este mult mai mare. Ne lipsește spațiul pentru a înșira măcar toate echipele care au forfaitat în ediția recent încheiată a acestor campionate. Oare, chiar nu există nici o armă împotriva unor astfel de echipe, de fapt asociații, care nu respectă regulamentul competiției în care s-au angajat ?

SUTE DE ETAPE SUSPENDARE. Campionatele județene au fost presărate însă și cu o mulțime de acte huliganice, cu bătăi în toată regula, împotriva jucătorilor în cauză dictîndu-se sancțiuni mai mult sau mai puțin severe. Numai în returul campionatului județean **Telcorman,** subcomisia de disciplină a fost nevoită să dea 42 etape de suspendare unor jucători ca T. Rotaru, Gh. Orodel, Gh. Iancu, M. Nedelcu etc. Zeci de etape suspendare a dictat și subcomisia de disciplină a județului **Bihor,** printre cei trimiși la... odihnă numărîndu-se L. Vekerdi, A. Blazs, T. Coop, I. Dobraz, Fr. Vogel și încă mulți alții. Foarte drastică s-a dovedit și subcomisia județului Argeș, I. Acatrinei, Gr. Stan, Gh. Georgescu, A. Văduva, I. Nicolaescu primind suspendări pe termene de la 8 luni, la 2 ani.

Numeroase acte de indisciplină ne-au fost semnalate și de corespondenții noștri din județele **Sibiu, Mureș, Dîmbovița, Hunedoara, Harghita, Galați.** Despre unele dintre ele am mai scris, atrăgînd atenția consiliilor județene pentru educație fizică și sport că nu întotdeauna acționează cu operativitate și fermitate împotriva respectivilor jucători. Este, după părerea noastră, motivul care a făcut ca numărul unor astfel de abateri să crească simțitor în ultima vreme. Cui folosește ? Fără îndoială, nimănui.

În ceea ce ne privește, ne facem datoria de a le semnala încă o dată acum, cînd n-a trecut prea multă vreme de la încheierea campionatului. Pentru a nu fi uitate. Și mai ales pentru a fi preîntîmpinate. Pe viitor.

## AFIRMĂRI

# MIRCEA SECOȘAN

## LA CÎRMA „VICTORIEI" CARANSEBEȘ

*A pășit, pentru prima oară, pe stadionul reșițean Metalul cu 20 de ani în urmă, dornic să pătrundă în secretele jocului care îl atrăgea irezistibil. Ca pe orice copil. Și de atunci,* Mircea Secoșanu *nu s-a mai despărțit de terenul de fotbal. După ce timp de 16 ani a jucat sub culorile cluburilor* C.S.M. Reșița, Olimpia Reșița și Politehnica București, *iată-l abandonînd activitatea de jucător și devenind instructor și apoi antrenor ; începînd din anul 1966, după ce a absolvit cursurile de categoria a IV-a. Este anul cînd preia conducerea echipei* Victoria din Caransebeș *cu care, numai după un campionat, promovează în Divizia C. Piatra de încercare ca antrenor o va constitui însă primul an de existență în eșalonul trei al fotbalului nostru, într-una dintre cele mai tari serii, a V-a. Proaspăt promovată, Victoria înregistrează rezultate, nu tocmai strălucite, dar, treptat, treptat roadele muncii serioase depuse de tînărul antrenor și jucătorii săi încep să se vadă, victoriile echipei ne mai constituind fiori rari, ea luînd parte, spre sfîrșitul campionatului, la disputele directe pentru primele locuri ale clasamentului. Pînă la urmă, Victoria a terminat pe locul 4. Este, desigur, un loc destul de onorant, dacă ne gîndim de unde s-a pornit. Dar care nu poate satisface pe deplin. Mai ales dacă se ține cont de seriozitatea, perseverența și disciplina pe care le imprimă muncii sale tînărul antrenor. (GH. DOBRESCU, corespondent)*

# FOTBAL *varietăți*

## Felicitări, Campo!

Nicolae Campo, fostul purtător al tricoului stegarilor din Brașov, s-a retras din activitatea competițională. Miile de pasionați ai fotbalului, care au asistat la recenta festivitate ce i-a fost consacrată, l-au aplaudat pe sărbătorit. A fost de fapt un omagiu adus celor 22 de ani de activitate, timp în care brașoveanul a jucat 218 partide de campionat, 70 în Cupa României, 46 internaționale. Campo s-a numărat printre componenții echipei cîștigătoare a Cupei Balcanice inter-cluburi, a fost selecționat în diferite loturi reprezentative.

Apreciatul fotbalist s-a retras din activitatea competițională, totuși nu va părăsi fotbalul. El se va ocupa pe viitor de... viitoarele speranțe ale Metromului, oferindu-i-se postul de antrenor la centrul de copii, lucrînd cu una dintre grupele mici. Și, sîntem siguri, cu aceeași pasiune cu care, ani de zile, a jucat fotbal.

## Poate că, la anul

49 de goluri marcate în 20 de meciuri, trebuie să recunoaștem e o performanță rară. Ea aparține juniorului băimărean **Ioan Mezei** și a fost realizată în ediția 1968/1969 a campionatului județean de juniori. Născut în 1953, acest băiat este înzestrat cu o bună viteză, orientare în joc, stăpînire perfectă a balonului și mai ales un simț dezvoltat al porții. Golul este pentru el rațiunea jocului pe care-l practică de cînd avea o șchioapă. Ambițios, a dorit mult să atingă cifra 50. N-a reușit. Nu disperă însă. La anul, sigur...

## Record, nu glumă!

O întîmplare petrecută la Craiova, în partida Electroputere — C.F.R. Timișoara. La scorul de 3—1 pentru gazde, în minutul 77, la un aut de poartă, antrenorul N. Oțeleanu îl înlocuiește pe Matei cu Horia Popescu. Mingea este repusă în joc de portarul timișorean Tatar care trimite în marginea careului la Mafa. Acesta i-o retrimite pentru a degaja din mînă dar este faultat grosolan de cine credeți ? De H. Popescu. Arbitrul bucureștean, **F. Colosi,** pe bună dreptate, îl elimină din joc ! Nu trecuseră decît vreo 10—15 secunde. Record, nu glumă ! Pentru că nu credem să mai fi jucat cineva doar atît de puțin timp într-o partidă !

**(După corespondențele primite de la C. GRUIA, V. SĂSĂRANU, ȘT. GURGUI și I. TESCOVEANU).**

## *Cea mai... grea minge!...*

În clipa cînd arbitrul a fluierat sfîrșitul meciului peste 30 000 de suporteri ai Universității Craiova au respirat ușurați. De ani de zile au așteptat să învingă o dată pe Dinamo. Acum, se pare nimic nu-i mai interesează. Nici locul ocupat în clasament, nici faptul că tunarul lor, Oblemenco, a ratat a doua cupă ce se oferă golgeterului. Au uitat cu toții pînă și de blestemul acela — numit Vagonul — care i-a trimis dincolo de locul șase al clasamentului, răpindu-le satisfacția și, bineînțeles, șansele ocupării unui... fotoliu de orchestră.

De cînd nu așteptat și fotoreporterii locali să-l prindă în obiectivele lor, pe portarul dinamovist scoțînd mingea din plasă. Așa cum a reușit unul dintre ei, **Ion Tescoveanu,** care ne și... explică clișeul alăturat: **„Cea mai... grea minge scoasă de Coman din poartă".**

Aplaudăm instantaneul și explicația lui !

# O VASTĂ ACȚIUNE DE INSTAURARE A UNUI CLIMAT DE DEPLINĂ SPORTIVITATE PE TERENURI ȘI ÎN TRIBUNE!

Începînd cu data de 7 iulie, în toate județele se desfășoară în organizarea forurilor locale ale C.N.E.F.S., ședințe de dezbatere a unor aspecte legate de îmbunătățirea continuă a atmosferei de disciplină și sportivitate în care se desfășoară competițiile sportive. La aceste ședințe vor participa sportivi, antrenori, conducători de secții și de cluburi, arbitrii.

Dezbateri similare, pe această temă, vor fi organizate și pe linia organizațiilor sindicale și de U.T.C.

Publicăm mai jos extrase dintr-un material emanînd de la C.N.E.F.S. și care va fi supus dezbaterilor :

**— Consiliile județene pentru educație fizică și sport și federațiile vor face, înainte de începerea campionatelor viitoare, reomologări ale bazelor sportive, vor stabili măsuri și termene pînă la care echipele deținătoare de baze sportive sînt obligate să facă reamenajările necesare. În cazul în care bazele sportive nu vor îndeplini condițiile impuse, pe aceste terenuri nu vor mai fi programate competițiile oficiale ; de asemenea vor reîncunoștința cluburile asupra procedeelor regulamentare privitoare la organizarea competițiilor sportive.**

**— Începerea jocurilor nu va mai fi permisă decît în condițiile de respectare strictă a prevederilor regulamentare ; în incinta terenurilor de fotbal nu vor mai fi admiși decît antrenorii celor două echipe, rezervele, medicii, președinții secțiilor și observatorii oficiali ; persoanele care nu vor respecta aceste indicații vor fi evacuate din incinta terenurilor de joc.**

**— Intrarea antrenorilor și medicilor pe terenurile de joc pentru acordarea de prim ajutor sportivilor, nu se va mai permite decît la solicitarea arbitrilor.**

**— Se interzice vînzarea băuturilor alcoolice pe bazele sportive, precum și a răcoritoarelor la sticle. La bufetele permanente și ocazionale ce se organizează în bazele sportive, băuturile răcoritoare vor putea fi vîndute numai în pahare de plastic sau de carton ceruit.**

**— Manifestările, protestele antrenorilor, medicilor sau ale altor persoane oficiale din echipele angajate în competiție față de hotărîrile arbitrilor sînt interzise cu desăvîrșire ; împotriva celora care nu vor respecta această prevedere se vor lua măsuri severe de sancționare.**

**— În unele cazuri cînd arbitrii vor constata că atitudinea publicului spectator împiedică desfășurarea normală a competiției aruncînd cu diferite obiecte pe teren, invadînd terenurile de joc, viciind condițiile de desfășurare normală a meciurilor, aceștia vor putea decide întreruperea întrecerilor.**

**— Se reamintește cluburilor, asociațiilor, arbitrilor, antrenorilor și sportivilor, obligativitatea salutului publicului spectator, atît la intrarea pe teren, cît și după terminarea întrecerii.**

**— Momentului încheierii întrecerilor i se va acorda pe viitor mai multă importanță. Ca și la începutul meciurilor, echipele vor fi strînse la centru pentru efectuarea salutului și vor părăsi terenul în mod organizat și nu așa cum se mai întîmplă uneori după fluierul final al arbitrului, cînd sportivii părăsesc terenul fără să salute publicul.**

**— Se atrage atenția consiliilor pentru educație fizică și sport, comisiilor locale pe ramură de sport că au datoria să aplice măsuri exemplare pentru abaterile săvîrșite de sportivi, antrenori, instructori și organizatori de competiție.**

**— Se vor folosi toate ocaziile pentru a recomanda sportivilor și simpatizanților echipelor să dea dovadă, în orice împrejurare, de o comportare demnă pe terenurile de sport.**

**— Se vor lua măsuri ca la bazele sportive să existe pancarde, panouri, prin care să se atragă atenția sportivilor și spectatorilor asupra necesității păstrării disciplinei pe terenurile de sport. Prin asemenea mijloace, se vor da explicații asupra regulilor de joc, a modului cum trebuie interpretate acestea.**

**— Prin stațiile de radioamplificare de la bazele sportive se vor face recomandări pentru comportare civilizată la competițiile sportive.**

**— Programele tipărite cu ocazia întîlnirilor sportive vor fi folosite mai eficace pentru înțelegerea de către spectatori a rolului disciplinei și cunoașterii regulamentelor sportive.**

**— Se vor organiza consfătuiri cu toți arbitrii de pe raza județului, în care vor dezbate măsurile ce se impun a fi luate pentru întărirea disciplinei pe terenurile de sport și creșterii responsabilității arbitrilor în conducerea întrecerilor sportive.**

**— Comitetele pentru educație fizică și sport vor solicita sprijinul redacțiilor ziarelor locale pentru a dezbate problemele legate de modul cum trebuie să se comporte sportivii și spectatorii pe terenurile de sport.**

**— Consiliile și organele locale vor organiza cu membrii susținători discuții periodice pe această temă și vor căuta din rîndul acestora persoane care să acționeze energic pentru menținerea pe stadioane a unei atmosfere propice desfășurării competițiilor.**

**— Se va apela la sportivii fruntași să meargă în școli și să vorbească tineretului despre necesitatea unei comportări disciplinate pe terenurile de sport.**

**— Echipele și sportivii vor fi stimulați pentru îmbunătățirea rezultatelor și realizarea unei comportări corespunzătoare pe terenurile de sport, prin diferite evidențieri ca : „Cel mai bun fotbalist al județului", „Golgeterul campionatului", „Cea mai disciplinată echipă", „Echipa cu cele mai multe puncte acumulate în deplasare", „Echipa cu cea mai eficace înaintare", „Echipa cu cea mai bună apărare", „Cel mai bun portar" etc.**

**— Se va recomanda cluburilor și asociațiilor mari să confecționeze și să pună în vînzare insigne, fanioane, ecusoane, tricouri și chiar treninguri cu emblema și culorile lor.**

Recomandările, dispozițiile și avertismentele de mai sus, cuprinse în vasta acțiune întreprinsă de C.N.E.F.S. pentru instaurarea unui climat de deplină sportivitate pe terenuri și în tribune, nu sînt noi. Ele rezultă din litera regulamentelor de joc, din cadrul organizatoric civilizat, necesar întrecerilor sportive, și din ținuta etică obligatorie pentru sportivi și publicul spectator. Acestea sînt cunoscute, scrise, afișate, dar foarte adesea, **obligații atît de firești, ca respectul de la sportiv la sportiv, de la echipă la echipă, de la sportiv la public și de la public la sportiv, sînt ignorate** și de aceea se ajunge la devieri care în ultimul timp au devenit îngrijorătoare

Sportului cu balonul rotund și mediului lui ambiant, multor jucători, antrenori, conducători de secții de fotbal, arbitri cît și publicului spectator le sînt proprii multe din greșelile care se cer acum îndreptate pentru ca **în viitorul campionat să nu mai asistăm la scene — din păcate — binecunoscute, repudiate de majoritatea iubitorilor de fotbal.**

Sîntem convinși că organismele Consiliului național pentru educație fizică și sport vor aduce la îndeplinire în timpul cel mai scurt directivele primite, că se vor strădui să realizeze o atmosferă favorabilă desfășurării întrecerilor sportive, după cum avem certitudinea că din aceste frămîntări amatorii de sport, de fotbal, vor înțelege îndemnurile prezente la obiectivitate și sportivitate.

Cu acest prilej nu putem să nu constatăm din nou că **devierile de la disciplină în terenuri și în tribune s-au adîncit în loc să dispară, din cauza toleranței, inconsecvenței și cîte o dată chiar a subiectivismului, cu care au fost tratate cazurile de indisciplină din fotbal.** Este aproape sigur că dacă la timpul potrivit unele acte de indisciplină săvîrșite de unii jucători, antrenori, arbitri și chiar conducători de secții de fotbal erau sancționate cum se cuvine, fotbalul n-ar mai fi astăzi cap de listă la indisciplină.

**La ultima ședință a Comitetului federal, președintele F. R. Fotbal, tov. Mircea Angelescu, a vorbit despre această carență veche a federației și a promis că de acum înainte hotărîrile privitoare la combaterea indisciplinei vor fi prompte, proporționale cu faptele, fără deosebire de valoarea, utilitatea și apartenența de club sau de lot reprezentativ a acelora care s-au abătut de la regulile de conduită sportivă și morală.**

De asemenea va fi necesară fermitate și în ceea ce privește **ridicarea dreptului de joc pe terenul propriu a acelor echipe care nu sînt capabile să organizeze în bune condiții meciurile de fotbal, care nu asigură un climat favorabil desfășurării întrecerii sportive, care nu au o comportare de bună gazdă.**

Pînă la începerea noului campionat a mai rămas o perioadă de cinci săptămîni, suficientă pentru ca echipele și spectatorii să reflecteze asupra necesității întronării climatului de deplină sportivitate, să pornească la drum cu o atitudine revizuită.

În răstimpul care a mai rămas pînă la prima lovitură de minge a celui de al 52-lea campionat de fotbal al țării, **revista noastră va milita în fiecare număr pentru atingerea scopului propus de Consiliul național pentru educație fizică și sport și Federația română de fotbal : o activitate fotbalistică în progres cu o atmosferă de deplină sportivitate în terenuri și în tribune, îndeplinind cu brio obiectivul anului competițional 1969/70 : CALIFICAREA PENTRU TURNEUL FINAL AL CAMPIONATULUI MONDIAL ȘI REPREZENTARE ONORABILĂ ÎN MEXIC.** Iată ce trebuie să ne unească pe toți aceia care iubim fotbalul !

Rep.

## Carnet

# PANORAMIC (II)

**de EUGEN BARBU**

O contemplare mai lungă a clasamentului la finalul acestui campionat interesant și disputat poate să spună foarte multe lucruri. A cîștigat, pe drept, credem noi, U.T.A. după o urmărire acerbă, echipă gospodărească, cu o linie de mijloc solidă, harnică, cu înaintași tineri și talentați, cu o apărare în care Gornea a avut mari merite, cu și linia de fundași, centrali și laterali, din față. Arădenii nu au dat hrană cronicilor de scandal, nici un nume mai răsunător. Lererter, Petescu, Domide, Broșovschi, iată vedetele, dacă vreți, dar meritul este al tuturor celor ce au susținut cu efortul lor culorile clubului textilist. Munca antrenorilor nu poate fi trecută de asemenea cu vederea. Interesant mi se pare faptul că s-a recurs la magazia proprie de foarte multe ori, ceea ce e un punct de onoare. Dacă ar fi să caracterizăm munca unsprezecelui campion nu am putea să spunem decît că a cîștigat onestitatea, combinată cu o muncă susținută, serioasă, înregistrîndu-se căderi fatale pe parcurs, ambiție finală și, de ce nu, puțin noroc și bunăvoință...

Pe locul doi se află **Dinamo-Bucureștiul**, marele nedreptățit, echipă de nume răsunătoare, cu un stil cunoscut pe contratac, înregistrînd în prezența lui Dumitrache, marea atracție a galeriei și în Boc, un răsfățat care mai face și gafe. Băieții din Ștefan cel Mare nu au mai găsit finalmente acel suflu irezistibil al marilor campioni care să aducă măcar satisfacția sosirii la un cap de lider. Înfrîngerea din ultimul meci vorbește de la sine. Credem că prin venirea unor noi jucători, apropiați ca manieră de joc de **nova gardă**, vom avea în **Dinamo** cea mai de temut formație.

Cu **Rapid** lucrurile au fost pe cît de senzaționale, pe atît de neașteptate. Un început greoi, o pornire în retur excepțională, o cădere nervoasă neașteptată, tocmai atunci cînd lumea credea că totul se va finaliza într-o apoteoză. Aici nervii giuleșteni au fost cei mai mari adversari ai **Realului.** Jucători excepționali ca Dan și Răducanu (acesta nu știe cînd își astîmpără setea și cînd nu) au stat pe tușe în momente decisive poate, deși lipsa lor mai mult a ajutat decît nu a folosit celorlalți și trebuie spus că antrenorii au mari merite în a ști ce să facă în momente grele. Locul trei e meritat și cu puțin noroc galeria explozivă giulești ar fi avut bucurii și mai mari.

**Steaua** cu un team ostenit, fără inițiative în ce privește întinderile obligatorii (deși ele s-au făcut către sfîrșit), e departe de a ne da imaginea vechei străluciri. Am mai scris în același loc, militarii ar trebui să renunțe să se mai uite înapoi și să facă pașii decisivi pe care toată lumea îi așteaptă de la ei. Cîștigarea Cupei României este un lucru îmbucurător pentru ei, dar nu concludent. Dacă nu se vor produce mari remanieri, dacă nu va fi instaurată o altă mentalitate, bucureștenii riscă să tremure.

**Dinamo-Bacău,** cu pasul său egal, cu rezultatele previzibile și cu ambiția de a nu pierde pe teren propriu, ocupă locul al cincilea. După părerea mea, ar fi putut să ia o altă înălțime decă ar fi avut ambiția de a se afirma și în deplasare. E de neconceput să pleci de acasă cu ideea că ai strîns destul în bîrlogul propriu și asta e suficient. Și aici unele remanieri sînt absolut necesare. O apărare excelentă, o linie mediană foarte bună, dar lipsa unor jucători de clasă în față (dacă-l exceptăm pe Dembrovski), iată în rezumat radiografia actuală a echipei. Cu încă doi **nervoși** în linia de bătaie și foc, băcăuanii ar avea multe de spus în viitor.

**Jiul-Petroșani,** cu un lot deloc strălucitor, a făcut o față onorabilă și meritată felicitări pentru prezența sa dinamică și chiar plină de stil. Aș menționa numele lui Ozon, cu mari merite în pregătirea tactică și fizică a minerilor. **Universitatea-Craiova,** ah, ce echipă controversată ! Dispunînd de cel mai bun public din România, ea a scos multe rezultate care o onorează, dar înfrîngerea în fața Vagonului, pe teren propriu, îmi vorbește mult despre o inegalitate de valori în formație. Aici trebuie muncit la apărare și chiar aduse cîteva **nume,** pentru că la ora de față, oltenilor le mai trebuie... În sfîrșit, am ajuns la echipa cea **mai de mijloc : U-Cluj.** Locul este meritat și putea fi chiar mai bun, dacă la jucători și chiar la noul antrenor nu s-ar fi instaurat prea devreme o concepție de destindere prematură. După unele rezultate excelente, o delăsare ciudată a cuprins acest colectiv în care, iată, apar semne de dezorganizare cu aspecte sociale. Păcat...

**DUPĂ DOI ANI**

# „U" CLUJ DIN NOU CAMPIOANĂ DE JUNIORI

● 1-0 în finală cu Politehnica Iași ● Metalul București, un merituos ocupant al locului 3

Dornici să sărbătorească o jumătate de secol de la înființarea clubului printr-o comportare meritorie în ediția 1968—69, reprezentanții „șepcilor roșii", Anca, Oprea, Mustețea et. Comp. (vă mai amintiți desigur, dragi cititori), păreau decișI, după acele două victorii la scor cu A.S.A. și Petrolul, să atace chiar titlul de campioni. Dar au venit eșecurile de la Constanța și Petroșani, egalul cu Dinamo București pe teren propriu și universitarii au cedat pasul, finalul campionatului plasîndu-i tocmai pe locul 8 ! Amărăciune în tabăra clujenilor...

Iată însă că rezultatele înregistrate de juniorii clubului semicentenar, în acest tîrziu final de sezon, vin să descrețească frunțile. Duminică, la Brașov, pe stadionul „Tineretului", speranțele clujenilor s-au comportat excelent în finala campionatului republican de juniori, reușind să cîștige pentru a 5-a oară titlul suprem. Cu toate că au întîlnit un adversar redutabil.

Supuși unor eforturi mult mai mari (trei jocuri în ultimele 5 zile), reprezentanții Moldovei (Politehnica Iași) n-au putut face față iureșului impus de clujeni, mai proaspeți în joc, extrem de rapizi și intreprinzători în terenul adversarilor lor. Puși în evidentă inferioritate, ieșenii s-au văzut nevoiți să limiteze scorul, să-l mențină la acest minimum 0—1. E adevărat, vinovați că nu s-a mai marcat sînt în primul rînd... înaintașii clujeni care au ratat ocazii după ocazii, una mai favorabilă decît alta. Oricum însă, victoria lor este absolut meritată. Revenirea, după doi ani, în vîrful piramidei, cîștigarea pentru a 5-a oară (o singură dată au pierdut în finală) a titlului de campioană în ultimii 14 ani — iată realizări demne de reținut, pentru care antrenorii centrului de copii și juniori al Universității Cluj merită sincere felicitări.

Drumul parcurs de juniorii clujeni pînă la finală n-a fost însă lipsit de obstacole și surprize. După un confortabil 4—0 cu Chimica Tîrnăveni, urmează o plină de peripeții disputată cu Metalul Hunedoara. Rezultat final : 2—2. Dar 8—6 la cornere ! Și, în următoarea etapă, acasă, cu cine credeți ? Cu C.F.R. Cluj ! Universitarii cîștigă cu 1—0 și pornesc spre Brașov, gazda turneului final. 1—0 cu Dinamo București, 3—1 cu Școala sportivă din Brașov și iată-i în finala de duminică pe care v-o prezentăm comentată pe scurt de antrenorii ambelor tabere.

În timp ce Ștefan, Elciu, Coca și ceilalți coechipieri făceau tradiționalul înconjur al stadionului în aplauzele celor 3—4000 de spectatori, antrenorii lor, *Andrei Sepci* și *Vasile Băluțiu*, relaxați, au încercat să ne explice, să argumenteze victoria elevilor lor.

*ANDREI SEPCI* : *„O finală de luptă, învingătorii detașîndu-se printr-o mai bună pregătire fizică, jucînd tot timpul în același tempo, rapid, ofensiv, simplu. E o mare satisfacție pentru mine, cîștigarea titlului"...*

*VASILE BĂLUȚIU* : *„Echipa noastră a fost mai matură. Știe să se bată pentru rezultat, a dovedit-o de atîtea ori. Ratează însă enorm de mult, așa cum a făcut și azi. Cînd înaintașii vor reuși să marcheze mai mult, nu văd ce i-ar mai împiedica să devină peste 2—3 ani titulari certi ai primei echipe..."*.

Iată și părerile celor doi antrenori ieșeni:

*MIHAI BÎRZAN* : *„Evident, clujenii și-au organizat mai bine jocul. Băieții noștri au jucat inexplicabil de crispați, unii dintre ei, cei accidentați în partidele anterioare (Dănilă, Ailoaie), evoluînd sub randamentul scontat..."*.

*TRAIAN IORDACHE* : *„N-am putut prezenta în finală cea mai bună echipă, resimțindu-se absența celor doi titulari — Andrioaie și Chihaia. În al doilea rînd, e greu să joci trei meciuri în 5 zile și să nu te resimți. Clujenii ne-au învins tocmai prin capacitatea mai mare de luptă pe care au avut-o"*.

Recunoașteri unanime ale evoluției evident superioare a juniorilor clujeni, deveniți, se pare, colecționari de titluri de campioni.

Nu putem încheia însă aceste rînduri fără a reliefa unele aspecte oferite de turneul final de la Brașov.

S-a apreciat că alte două echipe au demonstrat, prin comportarea avută, că au meritat calificarea în turneul final: Metalul București (clasată pe locul 3) și Șc. Sportivă Brașov. Felicitări de rigoare celor doi antrenori *Leon Lazăr* și *Alexandru Muta* pentru nota de spectaculozitate imprimată jocului elevilor lor.

În schimb, au decepționat dinamoviștii bucureșteni. Nu înțelegem cum un club ca Dinamo a putut să trimită într-un turneu ca cel de la Brașov, o echipă nepregătită, care să facă doar act de prezență. Slab au evoluat și juniorii de la Electroputere. Se pare, ei n-au reușit să se dezbare de tracul debutului într-o astfel de competiție.

L. DUMITRESCU

## GOLGETERII

**ADRIAN COCA**

**1. COCA („U" Cluj) — 3 goluri.**

**2. I. Munteanu („U" Cluj), Amaradei și Ailoaie (Poli. Iași), Naom (Metalul), Tampa (Școala sp. Brașov) — 2 goluri.**

**3. Dănilă (Poli. Iași), Ciudeanu (Electroputere), Negușevschi (Șc. sportivă) și Mateescu (Metalul) — 1 gol.**

Vă prezentăm în rîndurile de mai jos, componenții noii echipe campioane :

**Constantin ȘTEFAN** — portar (născut 1951 ; 1,85 m ; 75 kg.), priză bună, reflexe excelente, etalon al seriozității în pregătire.

**Alexandru REVEȘ** — fundaș (n. 1952 ; 1,76 m ; 68 kg), promovat recent în prima echipă, mare putere de luptă.

**Dan ELCIU** — fundaș (n. 1950 ; 1,82 m ; 79 kg), este component al echipei de tineret-rezerve, un viitor Pexa.

**Tiberiu PORASCHI** — fundaș (n. 1952 ; 1,68 m ; 68 kg), bun tehnician, sobru în joc, plasament bun.

**Carol CODREANU** — fundaș (n. 1950 ; 1,73 m ; 73 kg), va fi promovat în acest an la tineret, atuurile sale fiind forța și viteza în teren.

**Mihai MUNTEANU** — mijlocaș (n. 1952 ; 1,68 m ; 59 kg), foarte bun tehnician și tactician, antrenorii săi văzîndu-l peste un an-doi în prima divizie.

**Ion JUCAN** — mijlocaș (n. 1951 ; 1,68 m ; 65 kg), muncește mult în teren, perspicace în joc, șutează precis de la distanță.

**CAMPIOANA**

**Viorel MUREȘAN** — atacant (n. 1952 ; 1,82 m ; 73 kg), fin tehnician, rază mare de acțiune, viteză apreciabilă.

**Francisc KALLO** — atacant (n. 1951 ; 1,65 m ; 59 kg), cel mai tehnic jucător al proaspeților campioni, creatorul de goluri și de cele mai multe ori autor al lor.

**Ion MUNTEANU** — atacant (n. 1951 ; 1,72 m ; 72 kg), tipul jucătorului complex, remarcat pe durata întregului campionat, golgeterul echipei.

**Adrian COCA** — atacant (n. 1952 ; 1,75 m ; 68 kg), debutant în echipă cu numai două săptămîni în urmă, bătăios, dribleur bun, viteză, șut puternic.

Lotul mai cuprinde următorii jucători : **Carol Gall**, un foarte bun tehnician care va fi promovat la tineret, **Ștefan Jig, Radu Marcu**.

# DIN CULISELE TURNEULUI

● *V. Băluțiu, actualul antrenor al juniorilor clujeni, a fost componentul echipelor campioane republicane de juniori din 1955 și 1956.*

● *Dintre jucătorii care au evoluat la Brașov, singurii care au primit „botezul" primei noastre divizii : portarul* C. Ștefan *(„U" Cluj) și* Mihai Dănilă *(Poli. Iași).*

● *Doar două penaltiuri au acordat arbitrii în cele 8 partide ale turneului, ambele în favoarea jucătorilor brașoveni și ambele... ratate de* Sasu și Oancea !

● *Iată ordinea celor mai valoroși jucători, văzută de antrenorul ieșean, M. BÎRZAN :* 1. Dănilă *(Poli. Iași) ;* 2. Naom *(Metalul) ;* 3. Munteanu *(„U" Cluj) ;* 4. Pițurcă *(Electroputere) ;* 5. Ailoaie *(Poli. Iași).*

● *Doi jucători ieșeni — titulari — n-au fost prezenți în finala turneului :* Andrioaie, *creierul echipei, și* Chihaia. *Simbătă și duminică se aflau la Iași, în examenele de admitere la Facultatea de electromecanică. Ca și clujenii* Constantin Ștefan *(matematică) și* Elciu *(I.S.E.) Numai că spre deosebire de ieșeni, clujenii au revenit duminică la Brașov pentru a apăra culorile echipei lor.*

● *Golgeterul clujenilor este înaintașul central* Ion Munteanu. *Numai în campionatul județean a marcat 32 de goluri !*

● Naom, *halful național, a jucat duminică, ultimul său meci ca junior. Și a jucat excelent, fiind aplaudat la scenă deschisă.*

● *„N-am venit cu întreaga echipă" — se plîngeau tot timpul conducătorii dinamoviștilor. De ce ? Cîțiva jucători au luat parte la un turneu în străinătate ! Iată cum un simplu turneu este considerat ca fiind mai important decît prezentarea la turneul final al campionatului republican !*

● *Golul care a plăcut cel mai mult ? Al treilea al* Politehnicii, *în meciul cu* Electroputere : *Ailoaie reia prin foarfecă, mingea lovește bara transversală, iar Amarandei plonjează spectaculos și înscrie cu capul.*

● *Cea mai simpatizată echipă a turneului :* Metalul București. *Motivul ? A fost cea mai tehnică dintre cele șase finaliste.*

LIVIU AILOAIE — o speranță a Politehnicii, creatorul de goluri al ieșenilor

IORDACHE iese greșit din poartă și COCA înscrie fulgerător. Iată-l pe autorul golului victoriei finale, în momentul șutului, împreună cu portarul ieșean, stupefiat ! Foto : L. ADORJAN

## DOCUMENTAR

SERIA I : „U" Cluj — Dinamo București 1—0 (0—0). A marcat I. Munteanu (min. 7) ; „U" Cluj — Școala sportivă Brașov 3—1 (2—1). Au marcat Coca (min. 31 și 52), I. Munteanu (min. 35) și Tampa (min. 36) ; Școala sportivă Brașov — Dinamo București 1—0 (1—0). A marcat : Tampa (min. 5).

SERIA A II-A : Metalul București — Electroputere Craiova 1—0 (1—0). A marcat Naom (min. 39) ; Metalul București — Politehnica Iași 1—1 (0—1). Au marcat : Naom (min. 63) și Amarandei (min. 12) ; Politehnica Iași — Electroputere Craiova 4—1 (2—1). Au marcat : Dănilă (min. 4), Ailoaie (min. 35 și 46), Amarandei (min. 50) și Ciudeanu (min. 27).

FINALA PENTRU LOCURILE 3—4 : Metalul București — Școala sportivă Brașov 1—1 (0—0). Au marcat : Negușevschi (min. 65) și Mateescu (min. 67). S-au clasat pe locul 3, fiind mai tineri, jucătorii bucureșteni.

FINALA TURNEULUI : „U" Cluj — Politehnica Iași 1—0 (0—0). A marcat Coca (min. 47).

„U" Cluj : Ștefan — Reveș, Elciu, Poraschi, Codreanu — Mureșan, M. Munteanu, Jucan — Salo, I. Munteanu, Coca.

Politehnica : Iordache — Ionescu (min. 62 Neagu), Grigore, Hanceriuc, Grierosu — Sofian, Anton — Bîrzan (min. 42 Gheorghiu), Ailoaie, Dănilă, Amarandei.

Arbitru : Gavrilă Pop (Brașov).

# ● TEHNICITATEA ȘI TEMPO-UL, BUNE ; ● MAI MULTĂ ATENȚIE PREGĂTIRII TACTICE ȘI MORALE

Turneul final al campionatului național de juniori a prilejuit cîteva constatări îmbucurătoare, privind pregătirea juniorilor, mai ales a celor prezenți la Brașov (deținem unele date și din fazele anterioare), dar a ridicat și cîteva aspecte neplăcute. Despre toate acestea ne vom ocupa pe scurt în rîndurile de mai jos.

**TEHNICITATE BUNĂ ÎN MAJORITATEA CAZURILOR.** Tinerii fotbaliști au dovedit, în general, o corectă însușire a elementelor de intrare în posesia mingii, cît și de transmitere a ei. Mai mult, unii dintre ei ne-au dat posibilitatea să urmărim execuții de finețe, ceea ce a contribuit — fără îndoială — la spectaculozitatea jocului. Este cazul juniorilor **Ailoaie, Andrioaie, Anton, Iordache, I și M. Munteanu, Elciu, Mureșan, Naom, Savu, Sandu, Socaciu, Tampa, Dobrău și Pițurcă.**

La capitolul deficiențelor, trebuie să adăugăm jocul cu capul și insuficienta precizie în trasul la poartă. Frecvența șuturilor a fost bună, mai ales la **„U" Cluj și Politehnica, dar precizia a nemulțumit. De unde rezultă că trebuie insistat asupra acestor carențe, pentru ca tinerii jucători să n-ajungă în categorii superioare cu asemenea defecte.**

**TEMPO RIDICAT, DAR ȘI CĂDERI FIZICE.** Echipele — cu excepția lui Dinamo București — s-au angajat fizic la un nivel corespunzător și au încercat să rezolve problema dinamicii moderne, s-au apărat și au atacat în bloc, răspunzînd marelui consum de energie solicitat în condițiile unui astfel de joc. Alături de tehnicitatea bună, adaptarea la efort a constituit a doua caracteristică pozitivă a acestui turneu.

Desigur că pregătirea fizică n-a fost în întregime la nivelul cerințelor unui asemenea turneu (cu jocuri din două în două zile), s-au înregistrat, firește, și căderi pe parcurs pentru că n-au existat posibilități de refacere. Dar, comportarea generală a echipelor a scos în evidență mari resurse morale, cu care au fost depășite momentele de oboseală. În schimb, a fost nesatisfăcătoare forța, sub toate aspectele ei, ceea ce a influențat, evident, viteza de reacție.

**ORIENTARE TACTICĂ... AMALGAMATĂ.** Echipele au jucat după sistemul cu patru fundași, în diferite variante (4—2—4 ; 4—3—3 ; 4—1—3—2). Îmbucurător este faptul că unele echipe (Metalul, „U", Politehnica, S. S. Brașov) practică un joc elastic, cu participarea frecventă și organizată a jucătorilor la cele două faze ale jocului. În apărare au urmărit aglomerări îmbinate cu marcaj strict și dublaj, iar în atac au desfăcut jocul pe toată lățimea terenului, caracteristică fiind circulația largă a jucătorilor, pe posturi depărtate de cele de bază **(Kallo, Dănilă, Trandafilon, Ciucă, Grierosu, Rădulescu etc.).** În schimb, au fost echipe **(Electroputere, Dinamo)** care au acționat „șablon", fără nici o variație în atac mai cu seamă, folosind mereu pasa lungă, chiar dacă jocul nu o cerea. În felul acesta, acțiunile nefiind bine pregătite, au eșuat.

În pregătirea tactică a jucătorilor și echipelor au existat însă cîteva lipsuri principale : ● calitățile de viteză ale unor juniori **(Pițurcă, Dugan, Lincă, Ciucă etc.)** n-au fost folosite în obținerea unui avantaj tactic prin acțiuni în adîncime ; s-a preferat combinația laterală, fără cîștig de teren ; ● eficiența scăzută a unor procedee și în primul rînd a centrărilor, mai ales în situațiile de contraatac ; executate la întîmplare, ele rămîn nefructificate;

**JUNIORII „MICI" : O INCINTARE ȘI UN INDEMN.** În acest turneu și-au făcut apariția și o serie de juniori de 16 ani a căror evoluție a fost o adevărată încîntare prin îndemînarea lor tactică și prin modul cum au acționat pe teren. **Amarandei, Anton, Dobrău, Prejmereanu, Socaciu, Mureșan, M. Munteanu, Trandafilon, Sandu, Bălșanu au arătat, pe de o parte, că au calități care i-au impus ca talente, iar pe de altă parte că fotbalul nostru dispune de resurse care asigură perspectiva. Toate la un loc înseamnă un îndemn pentru antrenori în promovarea cu mai mult curaj a unui număr mai mare de „juniori mici".**

**ABSENȚE SURPRINZĂTOARE.** Pentru finaliste, prezența la Brașov constituie totuși o satisfacție, indiferent de rezultatele obținute. **Sînt primele șase din țară. Dar celorlalte echipe ale unor cluburi fruntașe din fotbalul nostru, față de care pretențiile sînt mari, care le-a fost satisfacția ? Universitatea Craiova, Steaua, St. roșu Brașov, Politehnica Galați n-au ajuns nici măcar în prima etapă a fazei interjudețene. U.T.A. — campioana de anul trecut — A.S.A. Tg. Mureș au fost eliminate din prima etapă interjudețeană, iar toate celelalte divizionare A au ieșit din cursă în etapa următoare, cedînd în fața unor echipe de asociații cu posibilități materiale modeste !**

**Considerăm că este cazul unor măsuri radicale pentru îmbunătățirea muncii de instruire și educație cu copiii și juniorii, mai ales în cadrul centrelor existente și pentru care sînt alocate fonduri importante, în vederea formării elementelor valoroase pretinse de fotbalul de performanță.**

**Prof. C. ARDELEANU**
**antrenor federal**

# ÎNTRE UN CAMPIONAT ȘI ALTUL

## CUNOȘTINȚE VECHI

Pe faleza de la Mamaia i-am întîlnit pe dinamoviștii LUCESCU, GHERGHELI și RADU NUNWEILLER, în compania ziaristului elvețian de specialitate **Mario Widmer** de la revista „Blick" din Zürich, care își petrece concediul în țara noastră.

Într-o franceză perfectă, Lucescu face pe interpretul, răspunzînd la întrebările (legate, bineînțeles, de fotbal) ziaristului elvețian.

**— Sperați ca echipa României să se califice în turneul final al C.M.?**

— Credem. România va fi prezentă în Mexic.

**— Îmi place siguranța și optimismul vostru. Dar trebuie să priviți cu foarte multă seriozitate meciurile pe care le aveți de susținut cu Portugalia și Grecia la București. Cu echipa Dinamo ați ocupat locul II și în campionat și în cupă. Aveți vreo explicație?**

— Cred că răspunsul poate fi unul singur. Turul de forță din returul campionatului și finalul sezonului i-au găsit pe unii dintre jucătorii noștri cu un potențial fizic scăzut. În privința mea, **spunea Lucescu**, după cele cîteva zile de vacanță sînt din nou dornic de fotbal. Vreau să iau legătura cu conducerea clubului Farul să-mi permită să joc în atacul echipei constănțene măcar în unul dintre meciurile pe care le susține în aceste zile.

## DIN SPUSE... DIN AUZITE...

### DE LA „B" ȘI „C" LA „A"

**Un număr de jucători care au activat în campionatul trecut în echipe de Divizia B sau C sînt solicitați de diverse cluburi de Divizia A:**

*Humelnicu* (Tractorul Brașov) și *Naom* (Metalul București) de Steagul roșu; *Constantin* (Metalul Tr. Severin), *Tănase* și *Caraman* (Portul Constanța) de Farul; *Trăznea* (Chimica Tîrnăveni) de A.S.A. Tg. Mureș; *Gibea* (Metalul Plopeni) de Petrolul; *Moritz* (C.S.M. Sibiu) de Jiul; *Ion Constantin* (Dinamo București—tineret) de Jiul și Progresul. *Strat* (C.F.R. Cluj) va reveni la Rapid. Un alt *Trăznea* (cel de la Gloria Bîrlad) este în tratative cu Petrolul.

### JUCĂTORII FARULUI, FĂRĂ ANTRENOR!

În aceste zile, majoritatea jucătorilor de Divizia A, se reîntîlnesc la clubu**rile lor**, în vederea reluării asidue a pregătirilor, sub conducerea foștilor antrenori. Numai la Farul, în urma desărcinării lui *Robert Cosmoc* — rămas însă la dispoziția clubului — Koszka, Mareș, Tufan et co. nu-l cunosc încă pe cel care îi va pregăti și îi va conduce de pe margine în meciurile campionatului viitor. Deocamdată, această funcție o îndeplinește secundul LUCREȚIU FLORESCU. Se aude că secția de fotbal a clubului Farul caută, dar nu găsește, un antrenor cu nume sonor. Zilele lui iulie se scurg cu repeziciune și necesitatea numirii antrenorului devine de strictă urgență. Oare, nu desele schimbări de antrenori din ultimii ani la acest club fac ca el să nu se mai prezinte ca acum cîțiva ani?

Sau va rămîne, totuși, Robert Cosmoc?!

R. COSMOC

### PLECĂRI MASIVE DE LA F. C. ARGEȘ?

Din surse neoficiale am aflat că piteștenii BARBU, KRAUS și ION VASILE doresc să-și continue activitatea în Capitală și anume la echipa studențească de Divizia B, *Politehnica București*.

În același timp și NUȚU speră să primească dezlegarea pentru a putea fi legitimat la Rapid.

### SCHIMBĂRI (POSIBILE) DE... ADRESĂ

O serie de cluburi vor să adopte în această perioadă ideea schimbului sau împrumutului de jucători.

Iată, mai jos, o listă cu jucătorii care în sezonul viitor ar urma să joace la alte echipe:

DE LA RAPID: *Costea, Adam, Nițu* și — probabil — *Mitroi* la C.F.R. Cluj, iar *Jamaischi* la Politehnica Iași însă în schimbul lui Lupulescu.

DE LA STEAUA: S. Avram și D. Popescu la Farul în schimbul portarului Ștefănescu.

DE LA DINAMO BUCUREȘTI: Cotigă, Marica și Tr. Ionescu la Iași în schimbul lui Deleanu.

DE LA CRIȘUL ORADEA: Sudi va deveni probabil student la Cluj și va juca la „U".

### ȚARĂLUNGĂ PE MALUL MUREȘULUI?

Jucătorii echipei Progresul, odată sosiți în Capitală din turneul efectuat în Suedia, s-au împrăștiat în direcții diferite: mare, munte, orașele natale, iar alții au preferat să rămînă în București. O singură excepție și anume ȚARĂLUNGĂ, care s-a îmbarcat în acceleratul de Arad cu destinația clubul U.T.A. Se presupune că el și-ar oferi serviciile în sezonul viitor echipei textiliștilor arădeni. Desigur, aceasta implică o serie de discuții între cele două cluburi, Progresul și U.T.A. Rămîne de văzut dacă se va ajunge la un acord.

## CU ION IONESCU... ÎNTRE SOSIRE ȘI PLECARE

*Pe Ion Ionescu l-am prins cum se spune între două trenuri: după sosirea la* București *și înainte de plecarea la* Predeal, *unde s-a instalat pentru o scurtă perioadă de relaxare. Și, ca de obicei, în asemenea împrejurări, convorbirea a fost scurtă. Aproape telegrafică:*

— Cît stai printre noi?

— *Pînă în jurul datei de 19 iulie. Trebuie să plec înapoi pentru că reîncepem pregătirile, iar la 27 ale lunii* Alemannia *are de disputat un meci amical cu* Ajax Amsterdam, *la* Aachen.

— Cum ai terminat sezonul?

— *Putea fi mai bine dacă la un joc pentru* „Cupa Alpilor", *cu* F.C. Zürich *(2—0 în deplasare), nu mă accidentam. În felul acesta eu am încheiat sezonul mai devreme decît colegii mei.*

— Se spune că intenționezi să pleci de la Alemannia...

— *Nici vorbă. Am contract pînă în 1970. E drept că mi s-au făcut unele oferte din Grecia dar cît timp sînt sub contract cu* Alemannia *nu mă pot pronunța. Voi vedea mai tîrziu. Deocamdată însă sînt bucuros că mă aflu din nou acasă și caut să gust cît mai mult din scurta vacanță printre ai mei.*

## CE E NOU LA STEAUA?

*Și reprezentanta noastră în ediția 1969—70, a „Cupei cupelor", STEAUA, se află în febra specifică perioadei de stabilire a efectivului de jucători care urmează a fi aliniat la startul viitoarelor confruntări interne și internaționale.*

*Conducerea clubului militar, hotărîtă de astă-dată să continue opera de construcție a unei echipe de perspectivă cu elemente recrutate în principal din „propria-i grădină", este preocupată înainte de toate de titularizarea unor elemente tinere și valoroase din cadrul formației sale de tineret și juniori ca:* Iordănescu, Ștefănescu, Cristache, Vlad *și alții, care alături de* Tătaru II *și* Manea *să fie în măsură a îmbunătăți ponderea elementului autohton în schimbul celui de achiziție. O dată cu noua infuzie de tineret, realizată pe calea promovării, Steaua are în vedere și cîteva „transplante" în persoana portarului ȘTEFĂNESCU de la Farul, a extremei CANIARO de la A.S.A. Tg. Mureș și probabil a încă unui jucător care să întrunească calitățile coordonatorului de joc, dar asupra căruia se păstrează, în prezent, cel mai strict „secret militar".*

În ceea ce privește capitolul „pierderi" trebuie menționată în primul rînd renunțarea la serviciile ultimilor doi „mohicani" — CONSTANTIN și JENEI, care urmează a pleca în Turcia, ca și dezlegările acordate jucătorilor SORIN AVRAM, D. POPESCU, SOO, ANDREI și COJOCARU.

*În aceste condiții, apare cît se poate de evident că în noua sa structură lotul întinerit al formației Steaua va avea de suportat fără îndoială handicapul lipsei de experiență și în parte al celei de omogenitate. Rămîne ca în scurta perioadă precompetițională conducerea tehnică să asigure condițiile realizării unei formule de echipă capabilă să apere un prestigiu cîștigat.*

## PAVLOVICI ȘI RAKSI LA PROGRESUL?

**Nu este exclusă posibilitatea ca** Pavlovici **(Petrolul) și** Raksi **(A.S.A. Tg. Mureș) să semneze pentru** Progresul, **mai ales că amîndoi vor primi — probabil — respectivele dezlegări.**

## CONFIDENȚE ● CONFIDENȚE

● **Devenită campioană, U.T.A.** a început de pe acum să se preocupe de viitorul campionat ca și de confruntările din „Cupa campionilor europeni", de întărirea lotului echipei cu cîțiva jucători corespunzători. Se zvonește că se duc tratative pentru a se obține transferul timișoreanului PETROVICI și al ieșeanului LUPULESCU. Rămîne de văzut dacă speranțele U.T.A.-ei vor prinde viață.

● Este aproape sigură transferarea lui SOO (Steaua) la „U" Craiova. Atacantul militar dorește să devină student și va accepta probabil să joace în echipa antrenată de Ștefan Coidum.

● Între 20 iulie și 1 august echipa Crișul Oradea va efectua un turneu în U.R.S.S. Revenind în țară formația antrenată de Anton Ferenczi, va primi în trenorului de la Olimpia, a năruit orice speranță. „Soțul meu va rămîne la Oradea". Nu s-ar putea spune că sotiile antrenorilor nu au un cuvînt greu de spus...

A. FERENCZI

tre 1 și 17 august, vizita echipelor **Sao Paulo** și **Vasas Budapesta.**

● Echipa Crișul Oradea deține performanța de a avea cel mai tînăr lot de jucători din Divizia A. Media de vîrstă este de 21 de ani. Ea va scădea în campionatul viitor, cînd lotul echipei va fi împrospătat cu cinci juniori.

● Pe digul de la Cazinoul din Mamaia, MAZURACHIS și NEAGU se întreceau cu un grup de suporteri rapidiști, nelipsiți chiar și pe litoral.

● **JUCATORII PROGRESULUI au intrat intr-un** scurt concediu după revenirea din turneul în **Suedia**, unde au susținut trei partide: 2—1 cu **Motala A.I.F.**, 1—5 cu **Djurgarden Stockholm** și 1—0 cu **Göteborg I.F.K.** (ultimele două din prima divizie). În ziua de 14 iulie jucătorii se vor prezenta la vizita medicală și apoi vor relua antrenamentele.

● Pînă în prezent, fostul fundaș al Farului, DUMBRAVĂ, are promisiuni din partea conducerii clubului că va primi dezlegarea. El dorește să revină în Capitală. Să vedem către care club își va îndrepta atenția.

● Antrenorului **LADISLAU ZILAHI** de la **Olimpia Oradea**, i s-au făcut oferte din partea echipei A.S.A. Tg. Mureș. Cînd totul era ca și perfectat, soția antrenorului a năruit orice speranță. „Soțul meu va rămîne la Oradea". Nu s-ar putea spune că soțiile antrenorilor nu au un cuvînt greu de spus...

● Echipa Crișul Oradea deține performanța de a avea cel mai tînăr lot de jucători din Divizia A. Media de vîrstă este de 21 de ani. Ea va scădea în campionatul viitor, cînd lotul echipei va fi împrospătat cu cinci juniori.

● Pe digul de la Cazinoul din Mamaia, MAZURACHIS și NEAGU se întreceau cu un grup de suporteri rapidiști, nelipsiți chiar și pe litoral.

— În campionatul viitor așteptăm mai multe de la tine, dragă Mazurachis.

— Aveți puțintică răbdare, abia m-am acomodat. O să auziți de mine... Vă promit că voi fi spaima portarilor.

● Pe ploieșteanul PAHONȚU l-am întîlnit în concediu la Constanța.

**— Ce faci „bătrîne" La tratament?**

— Nici vorbă. Am venit pentru cîteva zile la mare după care voi fi din nou prezent la datorie. Promit că cel puțin doi ani voi mai juca fotbal, dacă nu la echipa întîi, la cea de tineret. Iubesc prea mult fotbalul ca să-l părăsesc așa curînd, căci abia împlinesc... 27 de ani.

● Întreaga plajă a litoralului a devenit locul de desfășurare a „miuțelor". Din loc în loc un amalgam de fotbaliști de la diverse cluburi. Fiecare dintre ei n-a uitat să-și pună în valiză și cîte o minge de fotbal. Chiar și în vacanță fotbalul nu poate fi uitat...

● De cîteva zile JENEI și CONSTANTIN au plecat în Turcia, la clubul de divizia B Kaizerli, unde urmează să joace. Cei doi foști „steliști" au făcut deplasarea deocamdată pentru perfectarea tratativelor.

● **DINAMOVIȘTII BUCUREȘTENI ȘI PETREC ULTIMELE** zile de concediu, după care, la sfîrșitul săptămînii, se vor prezenta la pregătire. În această perioadă au avut activitate colegii lor mai tineri, juniorii, a căror echipă a participat la un turneu la Praga: 1—0 cu **Ruda Hvezda** și, în finală, 1—0 cu **Marianske Lazne**, astfel că trofeul pus în joc le-a revenit.

## PERFORMERII LA ACELAȘI HOTEL

În elegantul hol al hotelului **„Delfinul"** din Mamaia, în jurul unei mese, la o cafea, „piloniî" campionilor, **Petescu** și **Lereter**, împreună cu stelistul **Voinea**. Coincidența a făcut ca foștii colegi de club de la Steaua, Petescu și Voinea să-și petreacă vacanța la același hotel și să ocupe aceeași cameră. Iată o coincidență inedită și pe drept cuvînt camera lor poate fi numită „camera performerilor": echipele din care fac parte au cîștigat una titlul, cealaltă cupa.

Veteranul **Lereter**, utilat cu o întreagă trusă de pescuit, tocmai se pregătea să plece să-și încerce norocul, pe malul lacului Sutghiol. N-a uitat însă să promită celor prezenți că deseară vor fi invitații lui la o saramură de obleți „à la champion".

## MUREȘAN PE URMELE LUI IANCU

Ieri, corespondentul nostru din Tg. Mureș ne-a informat despre un act de huliganism săvîrșit de unul dintre fotbaliștii de prima divizie. Este vorba de Ioan Mureșan, centrul atacant al echipei A.S.A., care, în ziua de 24 iunie a.c., a molestat și încercat să violeze pe una dintre fetele cu care a băut la bufetul „Sport" de lîngă bazinul 1 Mai.

Aflat în prezent în stare de arest, Mureșan va apărea mîine, joi 10 iulie, în fața instanțelor judecătorești.

## Prin telefoane de la...

### DINAMO BACĂU

Elevii antrenorului **Dumitru Nicolae Nicușor**, au o binemeritată vacanță pînă la data de 10 iulie. Au fost alcătuite două grupuri cu destinații diferite. **Ene Daniel, Dembrovschi, Nedelcu, Velicu** și **Băluță** au fost pe litoral, iar, restul jucătorilor în diverse stațiuni de munte, în funcție de recomandările făcute de medic. Între 10—12 iulie, se va efectua controlul medical, după care vor fi reluate antrenamentele la Bacău pînă în jurul datei de 20 iulie. Apoi întreg lotul se va deplasa într-o stațiune de munte (probabil Pălținiș) unde va rămîne pînă în jurul datei de 1 august, cînd va reveni la Bacău și va continua pregătirile, accentul punîndu-se pe cît mai multe întîlniri amicale.

### RAPID

**La 7 iulie a luat sfîrșit vacanța jucătorilor rapidiști. Năsturescu, Greavu, Ștefan, Strat, Adam, Dumitru** și **Dinu** au petrecut o săptămînă pe litoral, iar **O. Popescu, Rămureanu, Lupescu** și **Angelescu** au fost în diverse stațiuni de munte. Ceilalți jucători au preferat să rămînă în Capitală. Tot la 7 iulie s-a efectuat controlul medical pentru verificarea jucătorilor în vederea încadrării în indicatorii fiziologici recomandați la plecarea în concediu. În zilele de 8 și 9 iulie a avut loc ședința de analiză a campionatului, ca și prezentarea planului de pregătire pentru sezonul viitor. La 10 iulie, întregul lot va face deplasarea la cabana **Muntele Roșu**, unde se vor susține antrenamente pînă în ziua de 22 iulie.

La 24 iulie rapidiștii vor debuta în noul sezon, pe stadionul Giulești, întîlnind echipa **Hapoel Ierusalim**. În continuare va urma o suită de jocuri amicale și de verificare în vederea omogenizării echipei.

### STEAGUL ROȘU

Cele 14 zile de vacanță ale **stegarilor brașoveni** au luat sfîrșit, la 3 iulie. În aceeași zi s-a efectuat vizita medicală iar pe data de 4 iulie a avut loc primul antrenament. **Pescaru, Gane, Györfi, Balint** și **Necula** au fost pe litoral, iar ceilalți jucători au preferat să rămînă în localitate. De la 7 iulie, sediul antrenamentelor se va muta la Poiana Brașov, unde se va rămîne pînă la data de 20 iulie. La 13 iulie stegarii vor cobori pentru o zi în localitate pentru întîlnirea internațională cu **Locomotiv Stendhal** (R.D.G.) Între 24 iulie și 3 august brașovenii vor efectuat un turneu în Iugoslavia unde vor susține trei jocuri, cu echipe încă nedefinitivate.

Deocamdată, nici un jucător nu a cerut să i se dea dezlegarea. Lotul însă va fi completat cu cîțiva jucători de perspectivă.

Desene de STAN

# DIVIZIA A IN GRAFICE ŞI CIFRE COMENTATE

**Fără îndoială că dacă în toate meciurile Diviziei A am fi asistat la faze tot atît de spectaculoase ca cea pe care a surprins-o fotoreporterul nostru** S. Braşoveanu **la meciul DINAMO BUCUREŞTI — UNIVERSITATEA CLUJ (în prim plan CORNEL DINU şi portarul MOLDOVAN), media campionatului ar fi fost mult mai ridicată.**

## CE REPREZINTĂ ACEST 6,74?

Intrebarea de mai sus ne-a fost adresată de un cititor, după apariţia numărului 162 al revistei noastre, în care am publicat media generală a campionatului recent încheiat (Divizia A), medie care a rezultat din notele atribuite de revista „Fotbal" în cele 30 de etape ale competiţiei.

Cititorul nostru se întreba (şi ne întreba) dacă această medie poate fi socotită satisfăcătoare şi ce reprezintă ea în raport cu nivelul campionatelor din alte ţări.

Este evident că media 6,74 situează evoluţia obişnuită a jucătorilor de Divizia A între notele 6 şi 7, pe fiecare meci, **cu o mare preponderenţă către nota 7.** Adică, rotunjind cu o sutime şi reţinînd pentru discuţie media 6,75, înseamnă că **din 4 jucători care au evoluat, 3 au luat nota 7 şi unul a primit nota 6.**

Bineînţeles, notele individuale date jucătorilor au un coeficient oarecare de relativitate (pornit din condiţii obiective sau subiective), după cum însăşi media echipei într-un meci poate fi urcată de evoluţii singulare excepţionale (la Dinamo Bucureşti, de exemplu, în meciul cu Petrolul, s-au acordat două note 10) sau scăzută — poate nemeritat — de evoluţii foarte slabe ale citorva jucători. Cu toate acestea, **noi credem că nota medie a campionatului, la care s-a ajuns din atîtea şi atîtea note individuale, are un indice de exactitate destul de ridicat.** Intr-o etapă sînt notaţi cam 12 jucători la o echipă, deci, 192 în toată Divizia A. Inmulţiţi 192 cu 30 de etape şi căpătaţi **cifra de 5.760, reprezentînd numărul notelor singulare pe care le-am folosit pentru a obţine media campionatului. Or, pornind de la o cifră atît de mare de „subiecţi", ni se pare că pericolul de a greşi este destul de mic, mai ales că notarea s-a făcut pe parcursul unui an şi de circa 10 redactori, care s-au ocupat prin rotaţie de fiecare din cele 16 echipe.**

Aşadar, considerăm că media rezultată este destul de fidelă şi că — pentru a răspunde cititorului nostru la prima parte a întrebării sale — **o medie apropiată de 7 este mulţumitoare.** De altfel, concluzia că în acest an s-au înregistrat unele progrese, ca nivel al campionatului, faţă de alte ediţii, a rezultat şi din discuţiile purtate la recenta şedinţă a Comitetului federal.

Pentru a vă da şi mai bine seama de „ce reprezintă media 6,74", publicăm mai jos un clasament al echipelor, pe baza mediei fiecăreia în acest campionat, intercalînd media generală:

| | |
|---|---|
| **U.T.A.** | **7,2** |
| **Dinamo Bucureşti** | **7,1** |
| **Rapid, Jiul, „U" Craiova** | **6,9** |
| **Steaua, Crişul, Poli, „U" Cluj** | **6,8** |
| **MEDIA CAMPIONATULUI** | **6,74** |
| **Dinamo Bacău** | **6,7** |
| **Farul, Progresul** | **6,6** |
| **F. C. Argeş, Petrolul** | **6,5** |
| **Vagonul** | **6,4** |
| **A.S.A.** | **6,3** |

Reiese că media campionatului nostru s-a situat aproximativ între nivelul mediu la care au evoluat echipele Steaua, Crişul, Politehnica Iaşi, „U" Cluj şi cel al echipei Dinamo Bacău.

Cît despre raportul dintre media noastră şi cea a campionatului din alte ţări, nu putem să ne pronunţăm, neavînd la dispoziţie alte medii, mai ales că nu în toate ţările europene se foloseşte sistemul notelor de la 1 la 10 (se dau note de la 1 la 5, se dau stele sau numai calificative).

In orice caz, cu caracter pur orientativ, amintim că echipa noastră naţională (care nu-şi poate trage seva din altă parte decît din competiţia internă supremă) a obţinut în acest an rezultate bune pe plan european.

## MEDIA GENERALĂ A ARBITRAJELOR: 8,30

Vă prezentăm în acest grafic, curba notei medii obţinută de arbitri în întregul campionat 1968—69 (Divizia A), pe baza aprecierilor făcute de redactorii revistei noastre.

Prima remarcă pe care o desprindem este îmbucurătoare. După un tur a cărui medie a fost de 7,87, arbitrajele au cunoscut o substanţială îmbunătăţire în retur (8,64 !), *ajungîndu-se astfel ca media întregului campionat să se fixeze la 8,30.*

Ce reprezintă această cifră? Ea înseamnă că din 10 arbitraje, 7 au primit nota 8 şi 3 nota 9, ceea ce este desigur mai mult decît satisfăcător.

Remarcaţi că cea mai scăzută medie a fost cea a etapei a 27-a (7,0) iar *cea mai ridicată a apărut în ultima etapă (9,4! — o medie excelentă)* şi că, în ansamblu, arbitrajele au înregistrat o curbă ascendentă pe măsură ce ne-am apropiat de finalul campionatului. (Urmăriţi curba, începînd cu etapa a 24-a şi pînă la a 30-a).

Dificultatea reluării activităţii în primăvară, după lunga întrerupere din timpul iernii (care s-a reflectat şi în graficul comportării jucătorilor, publicat în numărul nostru trecut), apare şi în curba arbitrajelor: primele trei etape din primăvară s-au situat la 7,5, apoi la 7,0 şi în fine, la 7,9 pentru ca în continuare să crească aproape constant şi să nu mai coboare niciodată sub 8.

Iată acum şi alte constatări în legătură cu arbitrajele:

*Media celor mai buni 10 arbitri divizionari A:* 9,00.

*Media tuturor celor 36 arbitri români:* 8,30.

*Media celor 9 arbitri străini:* 8,30.

Cele mai bune medii individuale: *Constantin Petrea şi Ilie Drăghici: 9,2.*

Cele mai multe meciuri conduse: *Aurel Bentu — 16.*

Cele mai multe note mari: *Aurel Bentu de cinci ori nota 10 şi de 6 ori nota 9.*

Au mai primit de cîte cinci ori nota 10: *Grigore Bîrsan, Constantin Petrea* şi *Mircea Rotaru,* dar aceştia au fost notaţi de mai puţine ori cu 9, ceea ce-i situează sub *Aurel Bentu* într-un clasament general.

Nota 10 s-a acordat de 60 de ori, nota 9 de 70 de ori, nota 8 de 41 de ori, nota 7 de 20 ori, nota 6 de 13 ori, nota 5 de 10 ori. Nota 4 şi note mai mici s-au acordat de 13 ori, iar două meciuri au fost fără notaţie la arbitraj.

Socotind că 9 şi 10 se încadrează în calificativul *„foarte bine"*, reiese că acest calificativ s-a înregistrat în recent încheiatul campionat divizionar A în proporţie de 56%. Socotind notele de 5 şi mai mici ca reprezentînd calificativele *„slab"* şi *„foarte slab"*, ajungem pentru aceste calificative la proporţia de 11%.

*Cel mai bun randament individual* (obţinut prin raportarea notelor la numărul de partide arbitrate) l-a obţinut *Grigore Bîrsan* cu 92%.

*Cel mai slab randament individual: Radu Buzdun 60%.*

Cel mai bun arbitru străin care a condus la noi în acest campionat: *M. Ciukov (Bulgaria)* cu media 9,50.

Şi, în încheiere, o curiozitate: *Alexandru Toth din Oradea a arbitrat două meciuri în aceeaşi etapă.* El a condus la Iaşi în etapa a treia, la data normală a etapei, primind nota 6 şi tot el a condus apoi o restanţă din etapa respectivă (la Piteşti) primind tot nota 6!

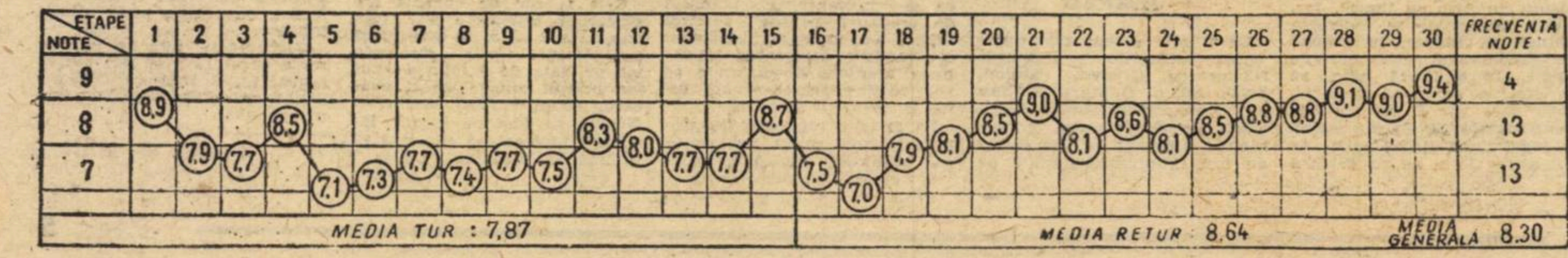


## GOLGETERUL ABSOLUT — OZON — POATE FI LINIŞTIT...

Cursa aceasta, întinsă pe ani şi ani, de-a lungul a zeci de ediţii de campionat, pentru gol, continuă. Din cînd în cînd v-am informat asupra situaţiei din vîrful piramidei golgeterilor fotbalului nostru. De la acea prezentare amănunţită a întrecerii dintre cei mai buni realizatori, efectuată în numărul 88, din 1 februarie 1968 al revistei noastre, în care **Titus Ozon** — liderul absolut al luptei cu golurile — deţinea un avantaj de 13 goluri faţă de **Constantin**, secundul său, am mai poposit o dată în lumea oamenilor cu şut tare şi neiertător. Acum, facem a doua oprire, spre a consemna situaţia existentă la sfîrşit de campionat. Iată-i pe primii zece ocupanţi ai actualului clasament absolut al golgeterilor fotbalului nostru:

1. TITUS OZON
157 goluri (realizate în perioada 1948—1964)
2. **Gh. Constantin**
149 goluri (1955—1969)
3. **M. Dridea**
140 goluri (1956—1969)
4. **Şt. Dobay**
125 goluri (1933—1948)
5. **Gh. Vaczi**
124 goluri (1947—1958)
6. **I. Bodola**
114 goluri (1933—1947)
7. **Gh. Ene II**
112 goluri (1956—1967)
8. **Ion Ionescu**
108 goluri (1961—1967)
9. **Al. Ene I**
103 goluri (1949—1960)

10—11. **I. Baratki**
100 goluri (1934—1948)

10—11. **I. Ciosescu**
100 goluri (1954—1964)

Ce remarcăm?

● Apropierea lui **Constantin** la numai 8 goluri de lider; dar probabila trecere a internaţionalului nostru într-o formaţie de peste hotare face ca principalul adversar al lui **Titus Ozon** să rămînă doar **Mircea Dridea**, aflat, însă, la 17 goluri diferenţă şi nu departe de abandonarea activităţii de performanţă. Împrejurările sînt favorabile consolidării „domniei" vivacelui şi agilului vîrf de atac care a fost **Titus Ozon**, acum un antrenor cu p[illegible]itătoare perspective.

● Asa[illegible], în timp, asupra poziţiilor fruntaşe din clasamentul de mai sus trebuie aşteptat din partea plutonului de actuali „tunari": **Dumitrache, Oblemenco, Voinea, Neagu, Oprea** etc. Distanţa de parcurs, însă, este foarte mare! Tocmai de aceea şi ambiţia aruncată în luptă trebuie să fie şi ea proporţională.

## UŞOARĂ CREŞTERE A EFICACITĂŢII...

### ● ...MAI MULT DATORITĂ EXTREMELOR ● ATACANŢII CENTRALI ÎN... DEFICIT

La capătul acestui sezon competiţional fructuos în general, ne-am pus întrebarea: **a crescut eficacitatea în campionat?** Răspunsul ni-l dă tabelul de mai jos. Un asemenea bilanţ am făcut şi anul trecut, înaintea returului campionatului pe anul 1967/68.

| A | B | C | D | E | A | B | C | D | E |
|---|---|---|---|---|---|---|---|---|---|
| 1946/47 | 14 | 182 | 771 | 4,23 | 1958/59 | 12 | 132 | 409 | 3,09 |
| 1947/48 | 16 | 240 | 949 | 3,95 | 1959/60 | 12 | 132 | 399 | 3,02 |
| 1948/49 | 14 | 182 | 664 | 3,64 | 1960/61 | 14 | 182 | 613 | 3,36 |
| 1950 | 12 | 132 | 441 | 3,34 | 1961/62 | 14 | 182 | 602 | 3,30 |
| 1951 | 12 | 132 | 394 | 2,98 | 1962/63 | 15 (14) | 196 | 640 | 3,26 |
| 1952 | 12 | 132 | 394 | 2,98 | 1963/64 | 14 | 182 | 534 | 2,93 |
| 1953 | 12 (11) | 121 | 288 | 2,42 | 1964/65 | 14 | 182 | 448 | 2,46 |
| 1954 | 14 | 182 | 477 | 2,62 | 1965/66 | 14 | 182 | 506 | 2,78 |
| 1955 | 13 | 144 | 423 | 2,71 | 1966/67 | 14 | 182 | 474 | 2,61 |
| 1956 | 13 | 144 | 471 | 3,00 | 1967/68 | 14 | 182 | 444 | 2,42 |
| 1957/58 | 12 | 132 | 406 | 3,07 | 1968/69 | 16 | 240 | 626 | 2,60 |

**LEGENDA. — A = ediţia campionatului B = numărul de echipe; C = numărul jocurilor; D = numărul golurilor marcate; E = media de goluri pe joc.**

#### EXTREMELE REDIVIVUS!

Aşadar, în recent încheiatul campionat s-a înregistrat o uşoară creştere a eficacităţii: 0,18 pe joc. Ceea ce nu spune tabelul de mai sus este de unde provine această creştere. Iată: din **jocul mai productiv al extremelor** care — în ciuda sarcinilor mai mari — au reuşit să marcheze mai multe goluri decît în campionatul trecut. In contul lor sînt trecute 188 (din cele 626 de goluri înscrise) faţă de 99, cîte au marcat în ediţia precedentă. Aceasta înseamnă **o creştere de peste 8%. Alături de ele, însă,** trebuie citaţi mijlocaşii şi fundaşii, care au devenit mai eficace, urcînd mai des în atac şi participînd la finalizare; mijlocaşii au marcat cu peste 4%, iar fundaşii cu peste 2% mai multe goluri decît în sezonul trecut.

#### ATACANŢII CENTRALI — CORIGENŢI, TOTUŞI!

Dacă această creştere a „productivităţii" unor posturi şi mărirea eficacităţii liniilor de atac ale unor echipe (U.T.A., Dinamo Bucureşti, Steaua, Universitatea Craiova şi „U" Cluj) mulţumesc într-o măsură, în schimb sînt alte fapte care provoacă insatisfacţie. Iată-l pe înaintaşii centrali aşa-zisele „vîrfuri" de atac. Cu toate că în fruntea clasamentului golgeterilor se găsesc (chiar pe primele locuri) şase dintre ei, cu toate că au înscris mai multe goluri decît în campionatul trecut (273 faţă de 224), totuşi aceasta nu înseamnă o creştere decît în aparenţă. **Raportate la totalurile de goluri înscrise în ultimele două campionate, rezultă nu creşteri, ci descreşteri: 43,6% faţă de 50,4%! Deci, un deficit de aproape 7%! Curat corigenţă...**

Pe de altă parte, pentru că eficacitatea trebuie apreciată şi în raport cu golurile primite, este izbitor faptul că în condiţiile cînd fotbalul actual se menţine încă pe linia ermetismului în apărare, **totuşi echipele primesc goluri multe.** Din cele 16 echipe doar U.T.A. a înregistrat o medie sub un gol de meci; restul s-au menţinut la medii de peste un gol!...

In concluzie: **eficacitatea continuă să se păstreze în limite joase, se ratează prea mult şi se primesc goluri prea multe şi prea uşor.**

## UNDE DUCE NUMĂRUL MARE DE JUCĂTORI FOLOSIŢI...

Retrospecţiile analitice şi mai ales cele care se pretează la studii comparative, folosind sistemul cifric, au oferit întotdeauna temeiuri ştiinţifice. Pornind de la acest postulat, încercăm cu ajutorul numeralelor, ordonate grafic, să demonstrăm practic importanţa pe care o reprezintă un factor esenţial în fotbal: **omogenitatea unei echipe şi implicaţiile care le comportă.**

Din posibilităţile complexe de analiză, utilizînd diferiţi parametri, fie separaţi, fie intercorelaţi, de această dată ne-am oprit asupra unuia singur: **numărul jucătorilor folosiţi de-a lungul campionatului de fiecare echipă.**

Eşantionul pe care l-am selecţionat a fost Divizia naţională A, ediţia 51-a, ca „eşantion valoric optim". Pentru verificarea unor ipoteze l-am comparat cu ediţia precedentă, semicentenară.

Concluziile ni se par semnificative. Ele ne ajută să confirmăm cu încredere că MĂSURA ÎN CARE SCHIMBAREA UNEI ECHIPE IA PROPORŢII, CU ATIT MAI MULT ESTE SORTITĂ EŞECURILOR.

Realitatea rezultatelor din cele 422 de jocuri ale ultimelor două campionate, confirmă şi susţine un aspect fenomenologic. **Cu cît o echipă este mai omogenă, mai sudată, alături de multe alte cerinţe, cu atît mai mult poate obţine rezultate mai sigure,** decît atunci cînd este dispersată pe un fond de jucători mai mare.

Omogenitatea are regulile, metodele şi principiile ei, legate de **repetabilitatea unor scheme, de relaţiile tehnico-tactice, de afecţiunea, personalitatea şi deprinderile ce se ţes între jucători.** Nimeni n-ar îndrăzni să susţină teza nepromovării unor talente noi în echipe. Dar, **„rocadele" trebuie să se facă cu chibzuinţă, nu în disperare.** La fiecare meci, unele cluburi au înscris mereu o altă formaţie, astfel că, în timp, mozaicul echipei a devenit prea colorat şi cu consecinţe negative pe scara clasamentului.

Luînd ambele campionate, e suficient să comparăm primele cinci echipe cu ultimele cinci (socotind că fenomenele se apreciază pe baza datelor majoritare — a mărimilor medii — şi nu a excepţiilor). Exemplu: echipa Rapid care a utilizat în actualul campionat 26 jucători (dintre care cinci jucători noi în cinci meciuri). Dacă s-ar fi rezumat la 20 jucători, teza noastră ar fi fost absolută.

Rezultanta coloanelor din diagrama de distribuţie prezentată alăturat este semnificativă.

Am folosit reprezentarea grafică deoarece se pot examina, reţine şi compara mai uşor datele statistice, evidenţiind particularităţile fenomenului studiat. Cu alte cuvinte, se înlesneşte **analiza unui parametru principal în optimizarea echipelor noastre de performanţă,** oferindu-le lor precum şi altor specialişti acest material pentru reflectare.

**CORNELIU RADUŢ**

**HISTOGRAMĂ COMPARATIVĂ A OMOGENITĂŢII ECHIPELOR — ediţia a 50-a şi a 51-a — (Numărul de jucători utilizaţi în campionat în raport cu poziţia finală în clasament)**

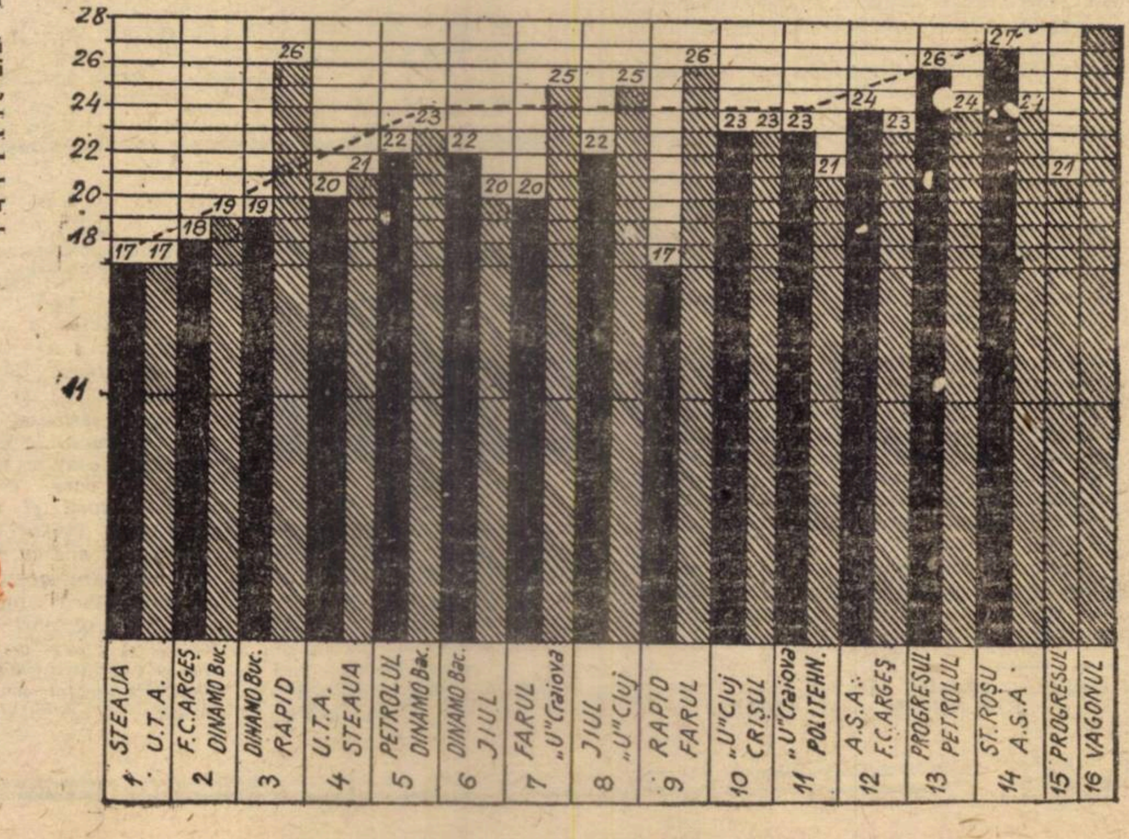


## arbitrul şi...

**Arbitrul divizionar Chiriac Manuşaride din Bucureşti ne-a trimis la redacţie un interesant ciclu de articole, purtînd titlul de mai sus: „ARBITRUL ŞI..."**

**Acest ciclu cuprinde reflecţii asupra relaţiilor dintre cavalerul fluierului şi jucători, conducători de cluburi, antrenori, spectatori, ziarişti, ceilalţi arbitri.**

**Evident, materialele sînt scrise de pe poziţia arbitrului. Le publicăm în acest număr şi — în continuare — în numerele noastre viitoare, pentru că ele pot oferi numeroase subiecte de discuţii şi reflecţii şi pentru că, în mod neîndoios, au un valoros sîmbure educativ.**

**MOTTO**
**„Ceea ce cunoaştem e puţin lucru; ceea ce nu ştim e neînchipuit de mult"**
**LAPLACE**

**...UN PERSONAJ** din cele mai controversate în întreg secolul fotbalistic: aplaudat şi huiduit, onorat şi hulit, aclamat şi molestat. Arbitrul a devenit astăzi omul în jurul căruia se ţes cele mai tenebroase poveşti...

Oricît de **REPUTAT** ar fi, este suficient un singur semnal de fluier pentru ca să devină o nulitate în faţa celui mai necunoscut jucător...

Oricît de **CINSTIT** ar fi, nu e nevoie decît de un singur gest de refuz, ca să fie caracterizat traficant de jocuri de către cel mai novice conducător sau antrenor...

Oricît de **NEPARTINITOR** ar fi, nu-i trebuie mai mult decît o clipă de dîrzenie ca să fie etichetat ca necinstit de către cel mai neavizat suporter al echipei învinse...

Oricît de **COMPETENT** ar fi, nu i se permite nici măcar o singură ezitare pentru ca să fie degradat, luîndu-i-se toate stelele de pe „epoleţi" de către gazetari...

Oricît de **CALIFICAT** ar fi, este destul să dea o singură decizie inversă pentru ca cel mai slab arbitru, aflat în tribună ca simplu spectator, să-l considere incapabil...

Şi astfel **TOT CEEA CE CLĂDEŞTE ARBITRUL, CU ATÎTA SUDOARE, DE-A LUNGUL MULTOR ANI DE TRUDĂ, SE POATE NĂRUI, CA UN CASTEL DE CĂRŢI DE JOC, LA CEA MAI MICĂ ADIERE...**

Desigur, multiplele ipostaze în care se află arbitrul în activitatea sa complexă şi plină de riscuri dau naştere unor raporturi complexe, în intimitatea cărora încercăm să pătrundem în cele ce vor urma.

### 1 ...jucătorii

**„Actul prin care lezezi onoarea altuia este actul propriei tale dezonorări".**

**DUMITRU POPESCU**

(Din volumul „Biletul la control")

In economia jocului de fotbal — fenomen social de mare anvergură — **ARBITRUL ŞI JUCĂTORII** sînt doi factori **INDISPENSABILI.** Imbinînd plăcerea de a juca cu dorinţa de a oferi celor din jur spectacolul izvorît din lupta cavalerească pentru întîietate — această luptă care se dă aprig cu una din cele mai paşnice arme din cîte se cunosc în lume: sfera de piele şi cauciuc — jucătorii îşi fac, în majoritatea lor, o profesiune de credinţă din descendentul „harpastum"-ului roman. Alături de ei, oblăduitorii dreptăţii, fac din ingrata lor misiune, sensul suprem al nobilei pasiuni care-i stăpîneşte şi pe aceştia.

Fireşte că între aceşti doi factori — jucător şi arbitru — se nasc, în timpul jocului, o serie de raporturi care au de cele mai multe ori, felurite consecinţe...

**JUCĂTORUL DE VALOARE, este, totodată, disciplinat şi NICIODATĂ** nu-l vom vedea repezindu-se la arbitru spre a-i cere socoteală de decizia pe care o dă, oricît de eronată ar fi. El ştie că şi arbitrul poate greşi... Cine a urmărit jocul Internazionale Milano — Celtic Glasgow sau recentul A. C. Milan — Ajax Amsterdam, din finala Cupei Campionilor Europeni, **NU A VĂZUT NICI UN SINGUR GEST DE REPROBARE SAU DE NEMULŢUMIRE LA ADRESA DECIZIILOR ARBITRULUI DIN PARTEA NICI UNUI JUCĂTOR!** Şi, în aceste partide nu era vorba numai de un titlu demn de invidiat ci şi de onorarii...

Dar, pe jucătorul de valoare îl vom vedea recunoscîndu-şi cu demnitate greşeala, admonestînd pe coechipierul protestatar sau apărînd pe arbitru de furia huliganilor...

Dimpotrivă, **JUCĂTORUL SLAB** îşi compensează lipsa acută de calitate cu faulturi din cele mai grosolane, cu atitudini nesportive, cu vociferări şi lamentări sau, în ultimă instanţă, cu gesturi sau atitudini de-a dreptul huliganice.

Singurul interlocutor al său este arbitrul. Atunci cînd este sancţionată — chiar pe drept — echipa sa: mai întîi îl **LINGUŞEŞTE IRONIC** („lasă-l că a greşit — sună dialogul său imaginar — doar îşi face practica..."); apoi **IL ATENŢIONEAZĂ OSTENTATIV** („de ce n-ai dat şi faultul ăsta pentru noi, că e... la mijlocul terenului"); după aceea **IL JIGNEŞTE CU TOATĂ SENINĂTATEA** („ţi-au umplut valiza, ce să mai fluieri şi pentru noi"). Dacă nu reuşeşte nici aşa, trece la acte mai teatrale: se duce la tribună dezinvolt şi-l incită pe spectatorul naiv: („ia uite-l ce ne face şi acasă!"); sau plonjează în „careu" ca un adevărat înotător, simulînd faultul, pentru a dobîndi pedeapsa capitală; sau ameninţă fără jenă: **„dacă nu batem azi, eşti pierdut"**; sau, în cea mai militărească poziţie de drepţi îl înjură, lăsînd publicului impresia că şi-a cerut smerit scuze; sau, pur şi simplu, îl apucă de guler, îl îmbrînceşte, îl loveşte, pentru a-l determina să-şi schimbe cea mai valabilă decizie dictată împotriva echipei sale...

Dacă încerci un crîmpei de discuţie cu un astfel de jucător, constaţi cu profundă mîhnire că nu cunoaşte nici o iotă din regulamentul de joc, dar îşi permite să-ţi dea lecţii de arbitraj; că nu şi-a terminat nici măcar liceul, însă are tupeul să-şi îndrepte degetul spre frunte arătîndu-ţi că tu nu ai cap; nu cunoaşte noţiunea de dreptate, dar îţi cere să fii drept! Doar cu echipa lui...

Cînd ai de-a face cu un astfel de jucător — cu **PRACTICIANUL CELUI MAI SUMAR EMPIRISM** — pe bună dreptate îţi pui întrebarea: oare un asemenea om s-a dezgolit într-atîta de demnitate încît simte nevoia să atenteze şi la demnitatea altora? Nu se gîndeşte, măcar o clipă, că cel pe care încearcă să-l covîrşească cu neomenia ascunde sub uniforma neagră pe care o poartă, chipul unui adevărat om? Un om care strunjeşte cu migală o piesă fără de care nu ar putea funcţiona o întreagă uzină; un om care împarte hrană sufletească multor generaţii setoase de sevă spirituală; un om care aşează pe coala imaculată de calc conturul viitoarelor dimensiuni ale fabricilor, uzinelor, oraşelor... un om care struneşte complicata electronică a secolului, stabilind traiectoria de mîine a ţării...

La toate acestea, jucătorul slab nici măcar nu încearcă să se gîndească; nu poate să o facă. Fiindcă, pentru el, nu contează nici demnitatea, nici cinstea, nici omenia. Preferă mărunţişul pe care i-l aruncă societatea în buzunar... din compasiune.

Dacă arbitrul îndrăzneşte să-i atragă atenţia să nu-şi mai secere adversarii, să nu-şi mai înjure coechipierii, îi sare imediat ţandăra pretinzînd vehement că se atentează la onoarea lui.

Uită, însă, să se întrebe în ce măsură dispune de ea...

**CHIRIAC MANUŞARIDE**

**In numărul viitor: „ARBITRUL ŞI... CONDUCĂTORII, ANTRENORII"**

# TURNEUL FINAL AL CAMPIONATULUI DE FOTBAL AL ȘCOLILOR GENERALE

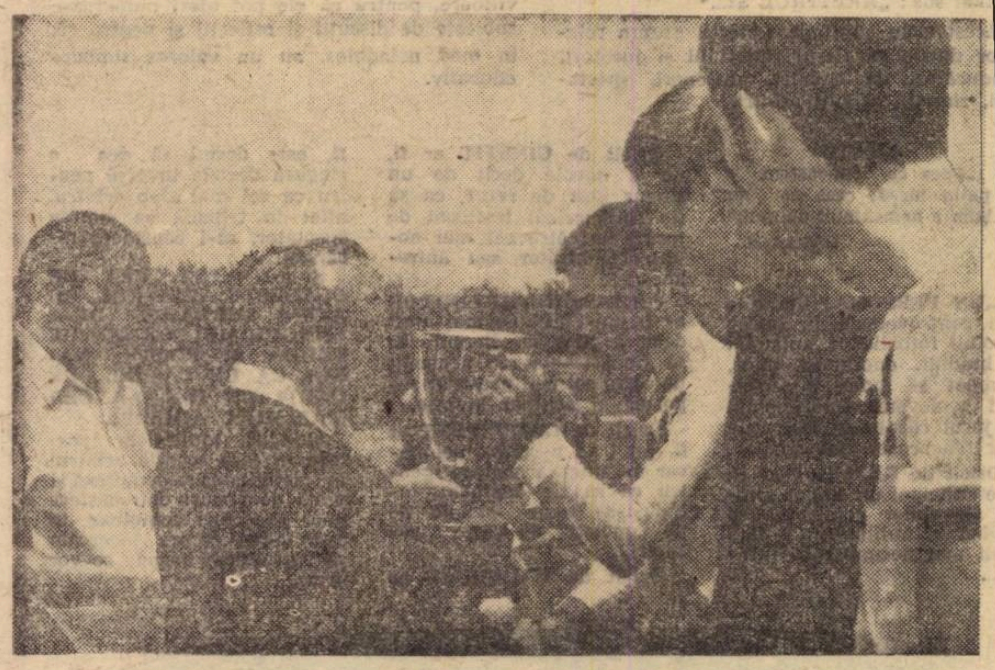

FESTIVITATE DE PREMIERE! Căpitanul echipei cîștigătoare, Școala generală nr. 193 București, primește cupa oferită de Ministerul Învățămîntului.
Foto: V. ONESA

## UN ÎNVINGĂTOR DETAȘAT

# ȘCOALA GENERALĂ NR. 193 BUCUREȘTI

Timp de 5 zile, pe terenul Olimpia din Capitală, șase școli generale și-au disputat titlul de campioană republicană școlară.

Întrecerea propriu-zisă a început încă din toamna anului trecut, cînd pe tot cuprinsul țării, școlile generale s-au angrenat în dispute succesive, eliminatorii. Competiția a înaintat (încet, dar sigur) pe parcursul întregului an școlar, reducînd prin selecție valorică, numărul pretendenților la gloria fotbalistică școlară. Cele 6 finaliste au lăsat, fiecare, în urma lor, un număr de 15—20 de meciuri disputate, parcurgînd progresiv etape de sector, municipiu, județ, zonă.

Inceputul vacanței le-a reunit în București pentru a escalada și ultima treaptă decisivă: turneul final. Acesta a programat cîte trei meciuri zilnic, fiecare echipă înfruntînd pe celelalte 5 finaliste. *Meciurile s-au disputat sub semnul unei totale discipline, la un nivel tehnic mai mult decît mediu.* Întrecerile au purtat adesea amprenta luptei echilibrate, dîrze, spectaculoase. Cei aproximativ 80 de elevi fotbaliști, au etalat virtuți îmbucurătoare, s-au angrenat în limitele unui fotbal surprinzător de elevat. Diletantismul a absentat și acest lucru nu surprinde dacă avem în vedere că fiecare formație a cuprins *cel puțin 3—4 jucători legitimați la cluburi sau centre de copii.* Explicația mai trebuie căutată, evident, și în *criteriile judicioase de selecție*, în spiritul de *răspundere din pregătirea specifică* a echipelor participante, în *dorința de afirmare*, proprie vîrstei, a fiecărui elev. Celor care s-au temut că un joc de 60 de minute zilnic reprezintă o solicitare exagerată pentru organismul unor copii, însăși comportarea constantă (fizică și tehnică) a participanților le-a spulberat scepticismul. Și poate că demonstrația calităților native ale micilor fotbaliști ar fi fost și mai convingătoare, dacă echipele ar fi beneficiat de *condiții mai bune de cazare* (au fost cîte 40 de elevi într-un dormitor) *și de masă.*

Caracterul de premieră al acestei competiții acordă însă circumstanțe atenuante organizatorilor, cu atît mai mult cu cît pe parcurs, la sesizarea conducătorilor de echipe, ei s-au străduit să aducă îmbunătățiri de organizare.

*Acest turneu final a constituit o pledoarie în plus pentru dezvoltarea fotbalului școlar, prin evidențierea unor „zăcăminte" fotbalistice de preț în mijlocul elevilor.* Antrenorul *Victor Stănculescu*, de pildă, ne spunea, la un moment dat, că *cel puțin 70% dintre elevii participanți au aptitudini suficiente pentru a garanta o evoluție viitoare, la nivel de fotbal divizionar.*

Peste valoarea medie a echipelor participante s-a impus fără îndoială *cîștigătoarea turneului final, ȘCOALA GENERALĂ Nr. 193 BUCUREȘTI. Ea își datorează succesul unei pregătiri fizice și tehnice bune, unei concepții tactice clare și solide.* Pe fondul unei pregătiri serioase, atu-ul major al formației cîștigătoare l-a constituit valoarea individuală ieșită din comun a atacanților ei centrali (realizatori a 17 din cele 27 de goluri înscrise de echipă): VASILE AELENEI și CONSTANTIN CATRINA.

Ne facem o plăcută obligație, deci, din a prezenta echipa ȘCOLII GENERALE Nr. 193 BUCUREȘTI, campioană republicană a școlilor generale: portari: *Florian Rujoi* (15 ani, clasa a VIII-a E, nelegitimat), *Vasile Bivol* (16, VIII-a A, nelegitimat); fundași: *Dan Duță* (14, VIII-a E, nelegitimat), *Cornel Florea* (14, VIII B, legitimat la Rapid), *Gheorghe Circiu* (17, VIII-a A, Energia), *Dan Cernea* (14, VIII-a B, nelegitimat), *Marian Bașno* (14, VIII-a E, Steaua); mijlocași: *Ion Mihai* (16, VIII-a B, nelegitimat), *Gabriel Gheorghe* (16, VIII-a B, Progresul); înaintași: *Cornel Florea* (14, VIII-a B, Rapid), *Vasile Aelenei* (15, VIII-a B, Steaua), *Constantin Catrina* (14, VIII-a D, „Cutezătorii — Palatul Pionierilor"), *Mircea Muntoiu* (14, VIII-a B, Steaua), *Adrian Mihăileanu* (14, VIII-a B, Steaua).

Pagină realizată de
ION CUPEN și AL. VIDRAN

## PREMIILE TURNEULUI FINAL

**ECHIPA CAMPIOANĂ (Școala generală nr. 193 București) a primit: Cupa Ministerului Învățămîntului, Cupa oferită de C.N.E.F.S., medaliile de aur, ceasuri de voiaj și diplome.**

**CEA DE-A DOUA CLASATĂ, echipa Școlii generale nr. 7 Roman, medaliile de argint și cîte un ceas de mînă pentru fiecare jucător.**

**A TREIA CLASATĂ, Școala generală nr. 1 Reșița a primit medaliile de bronz, diplomele și cîte un ceas deșteptător de fiecare echipier.**

**CITE UN APARAT FOTO a primit fiecare component al echipei din Arad (Școala generală nr. 12), cea mai tînără echipă participantă (media de vîrstă 14 ani și 7 luni)!**

**REVISTA „FOTBAL" a acordat o cupă jucătorului cel mai tehnic, V. AELENEI, de la Școala generală nr. 193 București.**

**CONSILIUL Național al Organizației Pionierilor a premiat cu un aparat de foto pe golgeterul turneului, jucătorul C. CATRINA (Șc. gen. nr. 193 București), pentru cele 9 goluri înscrise.**

**ZIARUL „SPORTUL" a acordat o cupă echipei Școlii generale nr. 1 Reșița pentru comportarea cea mai disciplinată.**

**CONSILIUL Național al Organizației Pionierilor a mai acordat un premiu celui mai tînăr jucător, I. NICHITEANU (Galați, 13 ani).**

## LA FAȚA LOCULUI...

● **Antrenorii celor 6 echipe participante la turneul final, sînt profesorii de educație fizică ai școlilor respective:** Dan Stănescu **(Șc. gen. nr. 193 București)**, Stelian Olaru **(Șc. gen. nr. 7 Roman)**, Iosif Augustin **(Șc. gen. nr. 1 Reșița)**, Nicolae Dordea **(Șc. gen. nr. 10 Galați)**, Ion Marconi **(Șc. gen. nr. 12 Arad)**, și Emil Moșoiu **(Șc. gen. nr. 3 Sighișoara).**

● **Colegiul de arbitri București a delegat pentru conducerea partidelor, următorii 7 „cavaleri ai fluierului": Dumitru Predescu, Anton Münich, Francisc Coloși, Dumitru Iordache, Ștefan Constantinescu, Martin Haimovici și Sorin Rădulescu.**

● **Cîteva talente autentice evidențiate în jocurile acestui turneu: PORTARI: Stan (Reșița) și Chiriazic (Galați); FUNDAȘI: Silvășan (Arad) și Babaliescu (Roman); MIJLOCAȘI: Croitoru (Roman), Gabriel Gheorghe (București); ÎNAINTAȘI: Aelenei și Catrina (București), Roșca (Reșița), Tisza (Arad), Burnete (Sighișoara).**

● **Majoritatea profesorilor antrenori au propus pentru viitorul turneu final introducerea unei clauze noi în regulament: limitarea vîrstei participanților, întrucît existența în formații a unor jucători de 18 ani, umbrește spiritul de echitate presupus.**

## INTERVIU „ÎN TEMĂ"

# IZVORUL SUCCESULUI = COLABORAREA FRUCTUOASĂ

Permanent pe marginea terenului, în calitate de membru al comisiei de organizare, tov. MIHAI TÎRNOVEANU, inspector general în Ministerul Învățămîntului, ne răspunde la cîteva întrebări:

**— Cărui fenomen îi datorăm organizarea în premieră a acestui turneu final al școlilor generale?**

— Evenimentul trebuia să se producă o dată și o dată. El constituie o împlinire a dragostei școlarilor pentru jocul de fotbal, concretizată prin practicarea lui mai mult sau mai puțin organizată, și o consecință a nenumăratelor sesizări și îndemnuri ale presei de specialitate. În fine, anul acesta, anumiți factori obiectivi au fost convergenți în inițiativa hotărîtă de a se organiza un turneu final al școlilor generale. MĂ REFER LA COLABORAREA FRUCTUOASĂ ÎNTRE MINISTERUL ÎNVĂȚĂMÎNTULUI, CONSILIUL NAȚIONAL AL ORGANIZAȚIEI PIONIERILOR ȘI FEDERAȚIA ROMÂNĂ DE FOTBAL.

**— Se poate descifra în acest impuls al mișcării fotbalistice școlare, perspectiva altuia mai complex, ca de pildă introducerea fotbalului ca disciplină obligatorie în programa de învățămînt?**

— Este drept că în alte țări (R.D.G., de pildă), această măsură a fost pusă în practică. La noi însă nu sînt coapte toate condițiile. Mă gîndesc în primul rînd la baza materială, condiție sine qua non a unei asemenea hotăriri. Totuși, Ministerul Învățămîntului a dat dispoziții limpezi în sensul profilării exclusive a orelor de educație fizică la școlile generale, în funcție de specialitatea cadrelor didactice și a posibilităților materiale existente. MAI CONCRET, ÎNTR-O ȘCOALĂ CU UN PROFESOR PRICEPUT LA FOTBAL ȘI CARE MAI ARE LA DISPOZIȚIE ȘI UN TEREN DE JOC, ACESTA ARE LATITUDINEA SĂ PROGRAMEZE 6—8 ORE SĂPTĂMÎNAL, ÎNVĂȚAREA FOTBALULUI.

**— Avînd în vedere caracterul singular (prin noutate) al acestei competiții, ce concluzii se pot despriade după încheierea primului turneu de fotbal al școlilor generale?**

— Inițiativa în sine și desfășurarea concretă a turneului a constituit, fără îndoială, un lucru bun. Avantajele pedagogice și pur sportive ale unei asemenea competiții sînt evidente și problema care se pune este îmbunătățirea organizatorică, în condițiile permanentizării ei. Această primă ediție a reprezentat, cu voie sau fără voie, și o bază de plecare, un experiment; pornind la drum, deopotrivă, de la punctele forte ale competiției (dăruirea participanților, spiritul lor de fair-play, nivelul tehnic-spectacular acceptabil, efervescența fotbalistică în centre fără tradiție ca Sighișoara și Roman), dar și de la cele nevralgice (lipsă de popularizare, programare greșită, loc de desfășurare neindicat). Dorim să asigurăm, ca atare, în viitor, condiții superioare de cazare, un cadrul mai adecvat al întrecerii. Ne gîndim să asigurăm finaliștilor din anul viitor terenul de joc al unei stațiuni balneo-climaterice, le promitem tribune populate, printr-o propagandă eficientă, în primul rînd în mijlocul prezumptivilor susținători ai fotbaliștilor școlari, colegii lor, copiii.

**VASILE AELENEI**

Cîștigătorul Cupei oferită de revista „Fotbal" pentru CEL MAI TEHNIC JUCĂTOR AL TURNEULUI

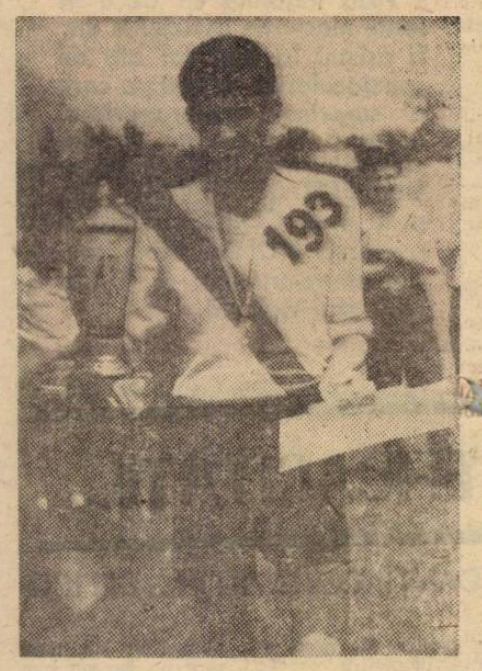

## REZULTATE

● **Etapa I (miercuri 2 iulie):** Șc. gen. nr. 7 Roman — Șc. gen. nr. 193 Buc. 1—5; Șc. gen. nr. 10 Galați — Șc. gen. nr. 3 Sighișoara 2—1; Șc. gen. nr. 12 Arad — Șc. gen. nr. 1 Reșița 0—0.

● **Etapa a II-a (joi 3 iulie):** Șc. gen. nr. 3 Sighișoara — Șc. gen. nr. 12 Arad 1—1; Șc. gen. nr. 193 București — Șc. gen. nr. 1 Reșița 6—1; Șc. gen. nr. 7 Roman — Șc. gen. nr. 10 Galați 2—0.

● **Etapa a III-a (vineri 4 iulie):** Șc. gen. nr. 7 Roman — Șc. gen. nr. 12 Arad 3—1; Șc. gen. nr. 10 Galați — Șc. gen. nr. 197 București 2—2; Șc. gen. nr. 1 Reșița — Șc. gen. nr. 3 Sighișoara 1—1.

● **Etapa a IV-a (sîmbătă 5 iulie):** Șc. gen. nr. 193 București — Șc. gen. nr. 3 Sighișoara 4—1; Șc. gen. nr. 1 Reșița — Șc. gen. nr. 7 Roman 0—4; Șc. gen. nr. 12 Arad — Șc. gen. nr. 10 Galați 1—5.

● **Etapa a V-a (duminică 6 iulie):** Șc. gen. nr. 10 Galați — Șc. gen. nr. 1 Reșița 0—1; Șc. gen. nr. 7 Roman — Șc. gen. nr. 3 Sighișoara 5—1; Șc. gen. nr. 193 — Șc. gen. nr. 12 Arad 5—2.

## CLASAMENT

| | | | | | | |
|---|---|---|---|---|---|---|
| 1. | Șc. nr. 193 București | 5 | 4 | 1 | 0 | 27—7 | 9 |
| 2. | Șc. nr. 7 Roman | 5 | 3 | 0 | 2 | 11—11 | 6 |
| 3. | Șc. nr. 1 Reșița | 5 | 2 | 2 | 1 | 7—7 | 6 |
| 4. | Șc. nr. 10 Galați | 5 | 2 | 1 | 2 | 9—7 | 5 |
| 5. | Șc. nr. 12 Arad | 5 | 0 | 2 | 3 | 5—12 | 2 |
| 6. | Șc. nr. 3 Sighișoara | 5 | 0 | 2 | 3 | 5—13 | 2 |

## DOUĂ DECLARAȚII

● Antrenorul echipei campioane, prof. DAN STĂNESCU: *„Alături de jucătorii școlii noastre, îmi exprim și eu bucuria că am reușit să cîștigăm titlul suprem al campionatului republican al școlilor generale, chiar de la prima ediție. Frumoasa cupă care ne-a fost acordată ca și celelalte trofee vin să răsplătească munca intensă de pregătire a echipei, ca și eforturile, destul de serioase, depuse pe tot parcursul competiției, pentru a ajunge în turneul final, în care am obținut patru victorii și un singur meci egal.*

*Pe lîngă speranța ce o exprim că din acești jucători se vor ridica talentele de care fotbalul nostru de performanță are atîta nevoie, țin să remarc că jocul și comportarea lor pe teren vor trebuie să constituie un bun exemplu și pentru micii fotbaliști care „vin din urmă", spre a realiza procesul natural de permanentă împrospătare a „fondului de aur", reclamat de sportul cu balonul rotund".*

● Arbitrul principal al turneului DUMITRU FREDESCU, *prezent la centru și la tușă în opt din cele 15 partide: „Împreună cu colegii mei am considerat că sarcina noastră primordială este, la acest eșalon, de a realiza o acțiune eficace de pedagogie, completînd astfel, munca antrenorilor. De aceea, fiecare fluier al arbitrilor era imediat urmat de arătarea infracțiunii săvîrșită și de... mica admonestare pentru a nu se mai repeta, cumva, o asemenea greșeală.*

*Datorită acestei... inovații dar și spiritului de disciplină, dominant la toate echipele, s-au realizat jocurile frumoase din turneul final. Subliniez că și echipierii au dovedit o bună cunoaștere a regulamentului, astfel că sarcina de a presta arbitraje cît mai bune și mai imparțiale ne-a fost mult ușurată."*

# EDIȚIA 1969/70?

# N U!

# „CAMPIONATUL MEXIC“!

Prin meciul **Finlanda-Spania,** stagiunea europeană a preliminariilor — stagiunea de primăvară — a luat sfîrșit. Urmează cîteva săptămîni de pauză. Agenda acestei întreceri cu obiectiv „MEXIC 70“ se va umple din nou cu date și nume de întîlniri care de care mai pasionante, mai atractive, în sezonul de toamnă; e ultimul asalt al reprezentativelor de pe continentul nostru pentru cele opt fotolii puse la dispoziția lor la „festinul“ din anul viitor, de pe înaltele platouri mexicane.

Avem însă de-a face cu o aparentă acalmie. Veritabila pauză este extrem de scurtă; mai grijulii ca în alți ani, selecționerii își vor convoca mai devreme elevii, vor înmulți ședințele de pregătire. Circumspecția celor care au cucerit un bun teren, din atît de dificilul teren al calificării, întîlnește îndîrjirea vecină cu disperarea, a celor ce vor încerca refacerea punctelor pierdute. Această „ascuțire a armelor“ dinaintea ultimei, a decisivei bătălii, se simte nu numai pe continentul nostru, fapt pe care îl puteți constata parcurgînd celelalte rînduri din pagină. Prin diversele perioade ale **„momentelor calificare“,** globul întreg simte apropierea unei noi ediții a **„Cupei mondiale“** și înfrigurarea direcților implicați, mereu stimulați de pasiunea suporterilor, străbate, ca niște valuri ale imensului ocean numit fotbal, paralelele și meridianele planetei noastre.

Spre deosebire de alți ani, de alte ediții, acum ne găsim cu fotbalul nostru, cu echipa națională a ROMÂNIEI, pe metereze rar cunoscute tricolorilor. Toamna se anunță darnică în roade, dar tot așa de bine o rostogolire a balonului în poarta unde n-am dori să se întîmple așa ceva, poate usca în cîteva secunde mugurii speranței, așa de bogați acum!

În această săptămînă reiau pregătirile marea majoritate a echipelor noastre de prima divizie. Reportajele, știrile, comentariile noastre numesc această operațiune **„Reînceperea antrenamentelor pentru noul campionat“.** În realitate această ofensivă de toamnă depășește cadrul competiției noastre interne nr. 1! Pregătirile întregului nostru eșalon fruntaș țintesc CAMPIONATUL MONDIAL! Nu UTA sau DINAMO, nu STEAUA sau UNIVERSITATEA CLUJ sau oricare dintre celelalte competitoare la titlul național reiau pregătirile, ci **FOTBALUL ROMÂNESC SE PREGĂTEȘTE SA ATACE ÎNALȚIMEA COMPETIȚIONALA, DE MULT NEMAIAJUNSĂ, NUMITA TURNEUL FINAL AL CAMPIONATULUI MONDIAL.**

Iată de ce, făcînd loc în această pagină, subiectului MEXIC, ținem să-l localizăm, prin aceste cîteva fraze, la ceea ce reprezintă pentru noi. Semnificația startului în ediția 1969/70 depășește cu mult nu numai granițele obișnuitelor începeri de campionate, ea pătrunde cu rezonanțele ei pînă dincolo de ocean, spre țara întrecerii supreme din anul viitor.

Drumul promițător, al realelor calități și posibilități ale tricolorilor, deschis de sfîrșitul de toamnă al lui 1968 și fericit completat cu darurile primăverii acestui an, plasează echipa României pe o lăudabilă poziție. A o menține, prin rezultate și comportare, începe să fie din ce în ce mai greu! Iată de ce, toți jucătorii și antrenorii competițiilor noastre de performanță, trebuie să privească cu seriozitate dublă noul sezon. Echipa națională trăiește prin vigoarea, valoarea și resursele campionatului. Acest adevăr n-a fost niciodată mai convingător demonstrat de reușitele reprezentativei noastre — bazate pe o riguroasă respectare a desfășurării campionatului, a selecției efectuată prin ceea ce indică această competiție de regularitate, ca în trecutul sezon — cînd unsprezecele național s-a născut, și-a tras seva, a învins prin forțele oferite de întrecerea nr. 1 a fotbalului nostru.

A prezenta la 12 octombrie și la 16 noiembrie, etapele decisive ale ascensiunii Mexic, o echipă națională puternică și omogenă, iată o condiție de care fotbalul nostru nu poate beneficia fără concursul larg, direct și neprecupețit al tuturor echipelor sale de prima divizie și nu numai al lor. Privind cu circumspecție, mai ales de cînd chiar actualele preliminarii au demonstrat cît de fragil a devenit, cît de contrazis este avantajul terenului — partidele de la **București cu Portugalia** și **Grecia** — avem tocmai de aceea datoria de a face din pregătirile pentru campionat, PREGĂTIRILE ECHIPEI REPREZENTATIVE PENTRU IMPORTANTUL EI SEZON DE TOAMNĂ.

**Iată de ce, credem, e bine să numim noul campionat, această ediție 1969/70, CAMPIONATUL MEXIC!**

**Eftimie IONESCU**

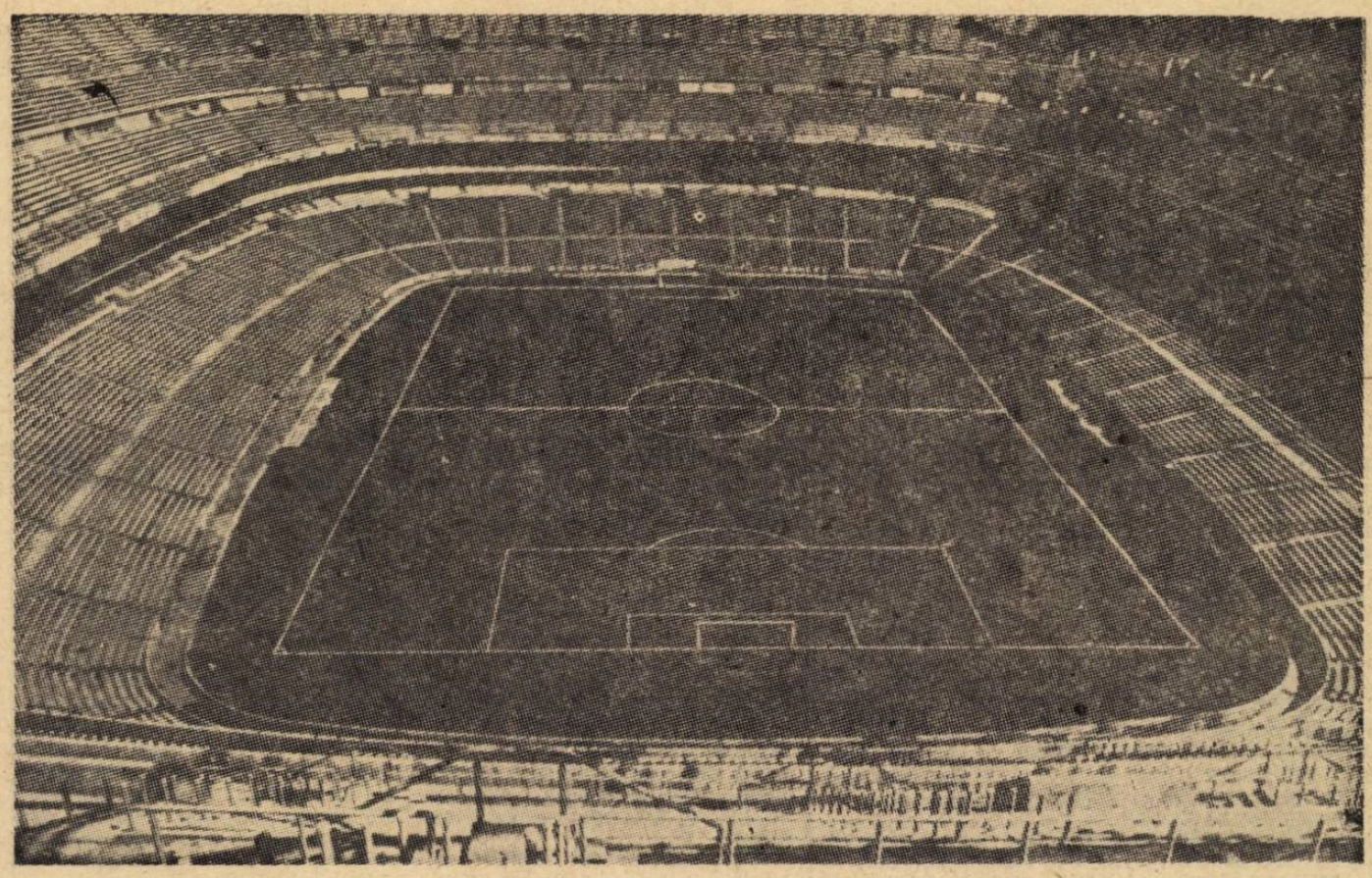

Grandiosul stadion Azteca din Ciudad de Mexico

# TOT CEEA CE VĂ INTERESEAZĂ DESPRE

MEXICO 70

În speranța că reprezentativa noastră națională își va cuceri un loc printre cele 16 care își vor disputa anul viitor „zeița de aur“ — *„Cupa Jules Rimet“* (trofeul cu care este dotat campionatul mondial) vă prezentăm o sinteză a tot ceea ce poate interesa pe iubitorii fotbalului din țara noastră despre turneul final.

## PROGRAMAREA GRUPELOR

Comisia de organizare se va întruni la 10 ianuarie la Ciudad de Mexico pentru a alcătui prin tragere la sorți cele patru grupe de cîte patru echipe. Se știe, însă, sigur că *Mexic (țara organizatoare) va face parte din grupa I,* iar *campioana mondială Anglia din grupa III.* Celelalte țări din grupe vor fi desemnate prin tragere la sorți. Se vor fixa întîi și celelalte capete de grupe, apoi restul echipelor vor fi grupate după criterii geografice: sud-americanele într-o parte, europenele în altă parte și, în fine, cele din Africa, Asia-Oceania și America de Nord, Centrală și Marea Caraibelor, astfel încît să nu cadă în aceeași grupă (exceptînd europenele).

## SEDIUL GRUPELOR

*Grupa I* la CIUDAD DE MEXICO: capitala țării din 1824, 7 milioane locuitori, 2240 m *altitudine.* Stadionul Azteca: 105.000 locuri.

*Grupa II* la PUEBLA (al 4-lea oraș al Mexicului, 400.000 locuitori, 2140 m *altitudine,* Stadionul Cuauhtemoc: 31.600 locuri), și TOLUCA (cel mai... înalt oraș, *altitudine:* 2650 m, 80.000 locuitori, Stadionul Deportivo: 30.000 locuri).

*Grupa III* la GUADALAJARA: al doilea oraș ca mărime, 1.300.000 locuitori, 1540 m *altitudine,* Stadionul Monumental Jalisco: 70.000 locuri.

*Grupa IV* la LEON: al 7-lea oraș mexican ca mărime, 1885 m *altitudine,* 275.000 locuitori, Stadionul Leon: 30.000 locuri.

## DISTANȚELE DE MEXICO

| | |
|---|---|
| Mexico-Toluca | 65 km |
| Mexico-Puebla | 130 km |
| Mexico-Leon | 450 km |
| Mexico-Guadalajara | 725 km |

## CLIMA

În perioada desfășurării turneului final, temperatura medie este de 19°, 20 de zile sînt ploioase.

## PROGRAMUL TURNEULUI

*Deschiderea* turneului și un joc la CIUDAD DE MEXICO, la 31 mai.

*În grupe.* Prima etapă: 2 și 3 iunie; etapa a doua: 6 și 7 iunie; etapa a treia: 10 și 11 iunie.

*Sferturile de finală* — Toate jocurile la 14 iunie: cîștigătorul grupei I cu al doilea clasat în grupa II la CIUDAD DE MEXICO (a); 2 II — 1 I la PUEBLA sau TOLUCA (b); 1 III — 2 IV la GUADALAJARA (c); 2 III — 1 IV la LEON (d).

*Semifinalele* — Toate jocurile la 17 iunie: *a* cu *c* la CIUDAD DE MEXICO și *b* cu *d* la GUADALAJARA.

*Finala pentru locul 3:* la 20 iunie la CIUDAD DE MEXICO: învinsele din semifinale între ele.

*Finala C.M.:* 21 iunie la CIUDAD DE MEXICO.

## ORELE DE ÎNCEPERE

Jocurile programate în cursul săptămînii vor începe la ora locală 16 (ora României: 24), iar cele fixate duminica la ora locală 12 (ora României: 20).

## CELE MAI LUNGI... NOPȚI

Întrucît marea majoritate a meciurilor vor fi televizate și pentru Europa, rezultă că în perioada 31 mai — 21 iunie vor fi cele mai... lungi nopți pentru amatorii de fotbal de pe continentul nostru.

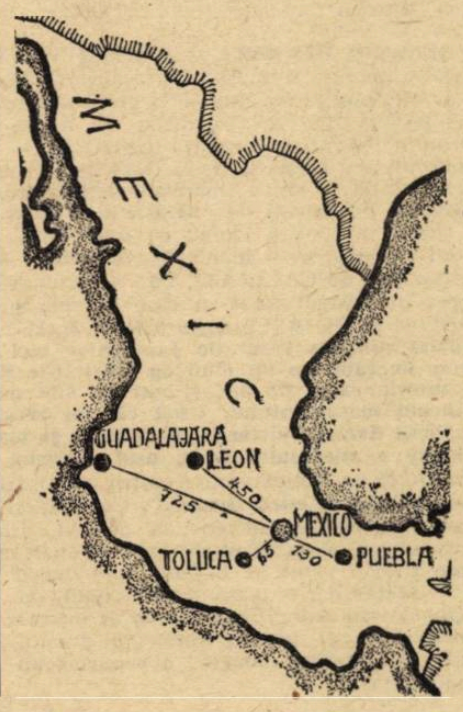


# 6 ECHIPE PENTRU UN LOC ÎN ZONA ASIA — OCEANIA

Pentru zona Asia — Oceania a preliminariilor, comisia de organizare a C.M. din cadrul F.I.F.A. a rezervat un singur loc în turneul final din Mexico. Cum țările înscrise (4 din Asia și 2 din Oceania) se află la mare distanță și cum, din rațiuni de neînțeles, în această zonă a fost inclusă și **Rhodesia,** din Africa, a devenit necesară alcătuirea a două subgrupe, cuprinzînd una patru echipe și alta trei echipe.

Din subgrupa 1 (a grupei a XV-a) fac parte reprezentativele țărilor **Japonia, Coreea de sud, Rhodesia** și **Australia.**

| | |
|---|---|
| 1. X Coreea de sud — Rhodesia | 12 X |
| 1. X Japonia — Australia | 13 X |
| 3. X Coreea de sud — Japonia | 15 X |
| 4. X Australia — Rhodesia | 15 X |
| 6. X Coreea de sud — Australia | 9 X |
| 7. X Japonia — Rhodesia | 10 X |

Pînă în prezent nu s-a disputat nici un joc, pentru că federațiile respective au căzut de acord ca să se confrunte în cadrul unui turneu la Seul (în Coreea de sud) în prima jumătate a lunii octombrie, după următorul program, alcătuit provizoriu:

Aici, favorite sînt **Japonia** și **Australia,** care fac pregătiri intense, mai ales pentru confruntarea decisivă, dintre ele. Învingătoarea subgrupei se va califica pentru finala grupei a XV-a.

A doua finalistă urmează să fie desemnată dintre **Israel** și **Noua Zeelandă.** Ambele formații efectuează antrenamente intense pentru meciurile ce le vor susține. Favorită rămîne echipa Israelului, care va beneficia de avantajul terenului. Învingătoarele celor două subgrupe trebuie să-și dispute finala (tur-retur) pînă la 31 decmbrie a.c.

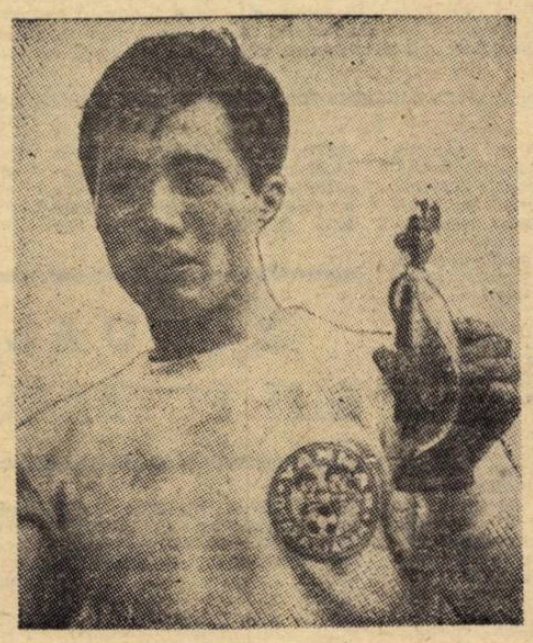

Cel mai bun fotbalist japonez, revelația ultimului turneu olimpic, din Mexico: atacantul **Kamamoto**

# ÎNTRE DOUĂ SUCCESE-FULGER (JEKOV ȘI HERRERA)

Se încheie conturile. Ultimele campionate se termină... Se joacă cele din urmă finale ale cupei și toate privirile au fost îndreptate astăzi spre **Geneva**, acolo unde **„Cupa campionilor europeni"** și **„Cupa cupelor"** vor stabili replicile primului act din noua lor ediție recurgînd la ajutorul sorților. Cine ne vor fi primii oaspeți pentru **UTA** și **Steaua** ? O aflați întorcînd încă o pagină... Ce s-a mai petrecut însă, între timp, în Europa ?

**JEKOV — O LUNGIME FAȚĂ DE SIDERIS.** Pasionantă pînă la ultimul său minut, lupta dintre golgeterul bulgar JEKOV **(ȚSKA Sofia)** și cel grec SIDERIS **(Olympiakos)** a oferit multe momente de dramatism. Trimișii speciali ai ziarelor din **Atena** l-au urmărit pe internaționalul bulgar în ultimul său meci de campionat, cel cu **Trakia** ; **Jekov** avea trei goluri mai puțin decît **Sideris.** El a reușit să înscrie PATRU în această ultimă rundă a întrecerii indirecte cu centrul atacant al echipei **Greciei. Yakimov**, excelentul tehnician și strateg al lui **TSKA** păstrează multe dintre meritele victoriei coechipierului său căruia i-a „lucrat" două dintre cele patru goluri. Deci, în clasamentul final al „GHETEI DE AUR", trofeu instituit de revista **„France Football"**, pentru cel mai bun golgeter european, JEKOV **(TSKA Sofia)** pe primul loc, cu 36 de goluri, urmat de SIDERIS **(Olympiakos)** cu 35. **Jekov** succede pe tabelul de onoare al acestui trofeu lui EUSEBIO. Să nu încheiem acest capitol, al golgeterilor europeni, fără a aminti că pe tabelul publicat de revista din **Paris** îl întîlnim și pe DUMITRACHE al nostru (locul 24 — 22 goluri) ; pentru tinerețea lui, este foarte bine. Cu ambiție și, mai ales, seriozitate, poate urca și mai sus la anul. Cîțiva dintre cei care-l preced pe internaționalul român : KOEGELBERGER (Austria), DUNAI (Ujpest), VAN DYK (Twente) MÜLLER (Bayern), KINDVALL (Feyenoord), GREAVES (Tottenham). Și alții care-l succed în clasamentul lui „FRANCE FOOTBALL" : REVELLI (St. Etienne), ASTLE (West Browich), RIVA (Cagliari), STRELȚOV (Torpedo Moscova), ALBERT (Ferencvaros) și

**Jekov** — golgeterul Europei

OBLEMENCO (Universitatea Craiova) care apare și el pe tabelul de onoare al celor mai eficaci jucători europeni.

**BENFICA NU SE DEZMINTE.** Treziți de multele „dușuri reci" ale sezonului 1968/69, EUSEBIO și ceilalți internaționali de la BENFICA au terminat în forță stagiunea. După eventul cupă-campionat, clubul din LISABONA a cîștigat și trofeul „IBERIC" care reunește primele două clasate din campionatele spaniol și portughez. În întîlnirea decisivă, BENFICIA a dispus de ATLETICO MADRID cu 4—1.

**HELENIO HERRERA — TRIUMF ÎN CUPĂ.** La ROMA suporterii clubului cu același nume și-au ieșit din minți ! În numai 10 luni, **„magul"** a dat echipei lor „CUPA ITALIEI". Cu o echipă mult întinerită (centrul atacant LANDINI — a nu fi confundat cu fundașul de la INTERNAZIONALE — în vîrstă de 17 ani e marea vedetă a grupului de „boboci" promovați de HERRERA) A. S. ROMA a cucerit al doilea trofeu ca importanță din fotbalul italian, de o manieră categorică : 3 puncte avans, față de CAGLIARI, țără să cunoască înfrîngerea în turneul final în care au mai jucat TORINO și FOGGIA. Ce declară DON H. H. ? **„Le-am repetat pînă la saturație jucătorilor mei că nu-i deloc onorabil ca un club cu veleitățile Romei să se mulțumească de ani și ani cu cîte un loc la mijlocul clasamentului. Cred că am reușit să le transmit dorința victoriei. E singura și marea explicație a succesului-cheie, acel repurtat la Cagliari".** Noua deținătoare a cupei a îmbrăcat perfect hainele **„tacticii Herrera".** Comentatorii subliniază că celebrul antrenor a depășit, prin cucerirea cupei, angajamentele privind performanțele luate cînd a venit la ROMA. Într-adevăr, HELENIO HERRERA a afirmat că scopul său este să obțină în trei ani titlul cu noua sa echipă. Au mai rămas doi ani pentru atingerea acestui angajament. Pe parcurs **„magul"** a repurtat un succes... suplimentar.

— ef. i. —

# CUM ÎȘI „PETRECE" TIMPUL UN JUCĂTOR PE TEREN, ÎNTR-UN MECI...

**Interesantele date furnizate de un grup de cercetători sovietici și legătura lor cu procesul de pregătire.**

Știați că în timpul unui meci un jucător se află numai timp de 2—3 minute în posesia mingii ? Că în 90 de minute, cît durează o partidă, un fotbalist se află doar 5 minute în acțiuni desfășurate cu toată viteza, dar — în schimb — 45 de minute mai mult se plimbă pe teren, iar 20 de minute stă pur și simplu ?

Aceste date constituie o parte din rezultatele cercetărilor întreprinse de secția de fotbal a Institutului de cercetări sportive din Moscova, înființată în 1932 și în cadrul căruia lucrează 8 doctori, 104 licențiați și un alt numeros grup de salariați. De 17 ani cercetările la fotbal sînt conduse de *S. A. Savin*, președintele consiliului științific metodic al federației sovietice de fotbal.

Interesante, ca date furnizate și concluzii trase, au fost cercetările făcute cu prilejul campionatului mondial din Anglia, unde au fost luați sub lupă o serie de jucători renumiți. Grupul de cercetători sovietici au constatat, de pildă, că *Pele* a fost în posesia mingii de 96 de ori în timpul de 193,3 secunde, *Bobby More* de 89 de ori în 150,9 secunde, iar *Ball* de 90 de ori în 221,9 secunde. La meciurile echipelor U.R.S.S., Braziliei și Angliei cu Portugalia au fost urmărite, din același punct de vedere (al păstrării mingii), diferitele compartimente. Rezultatele au fost extrem de interesante :

PORTARII au fost în posesia mingii, din totalul timpului : U.R.S.S. 9%, Brazilia 4%, și Anglia 8%. FUNDAȘII : U.R.S.S. 39%, Brazilia 37% și Anglia 32%. MIJLOCAȘII : U.R.S.S. 22%, Brazilia 19% și Anglia 23%. ATACANȚII : U.R.S.S. 30%, Brazilia 40% și Anglia 37%. De aici rezultă că cei mai activi mijlocași și înaintași au fost cei englezi, care au păstrat balonul 60% din timp.

Datele consemnate cu prilejul acestor cercetări au dus la interesante concluzii privind orientarea și conținutul antrenamentului în vederea măririi randamentului jucătorilor, în primul rînd pentru ridicarea capacității de efort. TERENUL PARCĂ S-A MICȘORAT pentru că JUCĂTORII AU DEVENIT MOBILI. Oricare ar fi tactica aleasă de o echipă, în momentul pierderii mingii 6—7 jucători trec imediat în apărare și construiesc în fața porții un „zid" de netrecut. De aici rezultă că ATACANȚII AU DIN CE ÎN CE MAI PUȚIN TIMP PENTRU A CONTROLA MINGEA, PENTRU A APRECIA SITUAȚIA ȘI PENTRU A SE DECIDE. Aceasta creează noi probleme antrenorilor, care trebuie să caute rezolvarea numai prin antrenamente. Jucătorii însă, nu pot exersa tot ceea ce pretinde jocul în timpul care le stă la dispoziție pentru pregătire. Asta, pe de o parte. Pe de alta, nici antrenamentele nu pot fi prelungite la infinit.

Cel mai mult se greșește la antrenamentul fizic, domeniu în care pulsul constituie un indiciu sigur în ce privește efortul depus. Cercetările în această direcție au dovedit că : ● *exersările după care pulsul atinge cifra de 115 bătăi pe minut nu au nici un efect* ● *un puls între 115—130 este valabil doar pentru fotbaliștii medii* ● *cifrele acestea sînt insuficiente la jucătorii de performanță ; la aceștia sînt de folos numai exersările după care pulsul este de minimum 140.* Multe echipe, ai căror antrenori au cunoscut aceste lucruri și le-au pus în practică, au putut să scurteze ca durată antrenamentul fizic, dar au obținut rezultate bune. Dimpotrivă, s-a constatat la echipele care au făcut pregătiri fizice de mare durată că pulsul jucătorilor n-a depășit 130 bătăi după exersări rămase — normal— pînă la urmă fără efect.

Exemplificările pot continua, dar ne oprim aici pentru că și ce am dat sînt suficiente pentru concluzia finală : știința, datele furnizate de cercetările științifice sînt extrem de prețioase în munca antrenorilor, pentru procesul de instruire în general și în special.

## UN CLASAMENT INEDIT

Iată un interesant clasament al țărilor europene care au participat anul acesta la cele trei competiții oficiale rezervate echipelor de club și care au ajuns în fazele superioare — semifinale și finale. Acordînd cinci puncte primei clasate, trei celei de-a doua și cîte două semifinaliștelor, se ajunge la următoarea situație :

| Țara | Cupa campionilor europeni | Cupa cupelor | Cupa orașelor tîrguri | Total puncte |
|---|---|---|---|---|
| Anglia | Manchester Ud. 2 | — | Newcastle 5 | 7 |
| Cehoslovacia | Spartak Trnova 2 | Slovan 5 | — | 7 |
| Italia | A.C. Milan 5 | — | — | 5 |
| Scoția | — | Dumferline 2 | Rangers 2 | 4 |
| Olanda | Ajax 3 | — | — | 3 |
| Spania | — | F.C. Barcel. 3 | — | 3 |
| Ungaria | — | — | Ujpest 3 | 3 |
| R.F. a Germaniei | — | F. C. Köln 2 | — | 2 |
| Turcia | — | — | Göztepe 2 | 2 |

Rezultă că fotbalul englez și-a menținut hegemonia pe plan european, cucerită anul trecut. Surprinzător este locul fruntaș ocupat de Cehoslovacia (cu același număr de puncte cu Anglia), care anul trecut nu a avut nici o echipă care să depășească sferturile de finală ale unei astfel de competiții. Oarecum surprinzător este și locul ocupat de Turcia. Succesul Turciei se datorește echipei Göztepe care a ajuns pînă în semifinale, unde a fost eliminată de Ujpest Budapesta. E drept că în semifinale a ajuns prin... neprezentarea adversarului (Hamburger S.V.), dar calificarea sa constituie, totuși, un succes.

# RECORDURI ȘI RECORDMANI

Campionatele și cupele naționale s-au încheiat în Europa, echipele și-au făcut bilanțul și... planul de bătaie pentru viitorul sezon iar statisticienii și-au pus la punct situațiile pline de cifre, curiozități și ...recorduri. Dintre acestea din urmă vom cita cîteva, vă asigurăm, foarte — foarte interesante.

CELE TREI PERFORMANȚE ALE LUI PANATHINAIKOS ATENA. Noua campioană a Greciei, **Panathinaikos** — echipa portarului **Ikonomopulos** și a mijlocașului **Domazos**, cunoscuții internaționali — are la activul său trei recorduri cu care se mîndrește :

● a realizat cel mai mare punctaj (90) înregistrat din 1959, cînd a luat ființă prima ligă ;

● a primit cel mai mic număr de goluri în 34 de jocuri (16) ;

● în 10 ani a cucerit de 6 ori titlul de campioană.

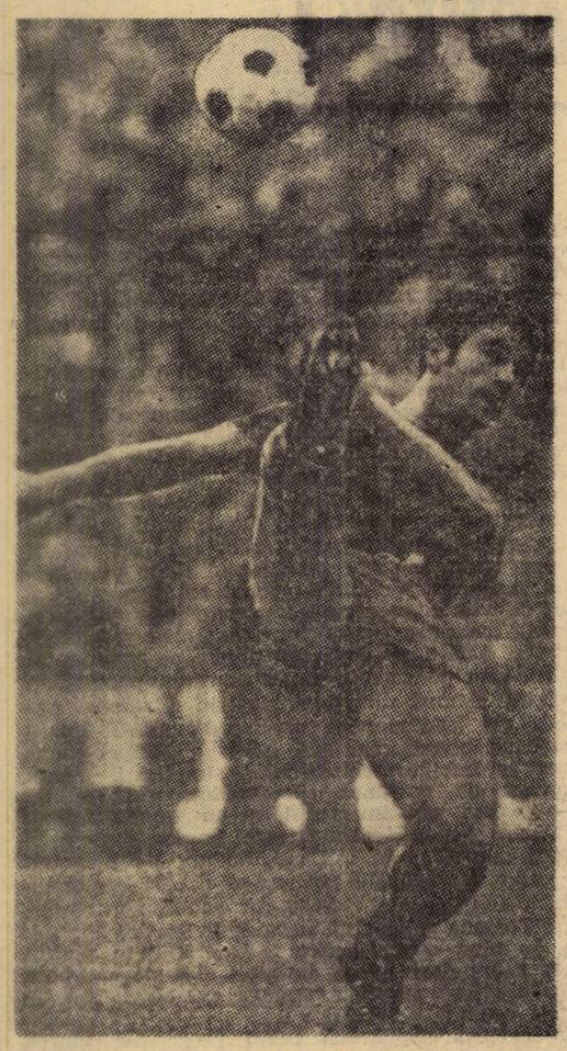

**Müller** — golgeterul lui Bayern München

„COLECȚIA" CLUBULUI BAYERN MÜNCHEN. Cercurile sportive din R. F. a Germaniei sînt unanime în a recunoaște că **Bayern München**, antrenată de iugoslavul **Zebeț**, a fost de departe cea mai bună echipă a campionatului 1963/69. Formația condusă de renumitul **Beckenbauer** a adăugat însă la medaliile de campioană și felicitările pentru victorie și o... colecție de recorduri, de asemenea, mult apreciate :

1. a folosit cel mai mic număr de jucători (13) în 34 meciuri ;
2. a fost lider de-a lungul celor 34 de etape ;
3. în 13 jocuri n-a primit nici un gol ;
4. a fost singura echipă rămasă neînvinsă o lungă perioadă (17 august — 19 octombrie 1968) ;
5. a avut — singura — o serie de 5 victorii consecutive ;
6. a realizat cel mai mare scor al campionatului (6—0). Spuneți și dv. : nu-i un buchet rar de performanțe ?...

„SPECIALITĂȚI" SPANIOLE. De data aceasta este vorba de Cupă și nu de campionat, iar clubul care le oferă se numește **Atletico Bilbao.** Ce a realizat el în sezonul 1968/69 ?

— Recordul absolut spaniol în materie de Cupă : de 22 de ori în posesia trofeului (următoarele clasate : C. F. Barcelona 16 ori, Real Madrid 10 ori, F. C. Valencia 4 ori...) ;

— S-a calificat pentru a 31-a oară în finala Cupei, în cele 68 de ediții disputate pînă acum.

Adăugînd că **Atletico Bilbao** a reușit prima victorie în 1902, cînd se numea **Vizcaya**, și că a egalat în perioada 1930—1933 recordul deținut de **Real Madrid** (1905—1908), acela de a fi cîștigat Cupa de 4 ori la rînd, credem că este suficient pentru a sublinia faptul că echipa din **Bilbao** este specialista nr. 1 a **„Cupei Spaniei".**

Și cu aceasta epuizăm una din paginile statistice ale activității competiționale din țările europene.

# ACTUALITĂȚI DIN FOTBALUL UNGAR

*Recent a avut loc plenara Federației maghiare de fotbal. În raportul prezentat au fost evidențiate o serie de rezultate îmbucurătoare :* creșterea numărului de jucători cu 50.000, mărirea numărului de antrenori cu 200 și amenajarea a încă 324 de terenuri, față de 1962.

*Federația a propus ca începînd din toamna anului 1971, campionatul să se dispute după sistemul TOAMNĂ — PRIMĂVARĂ.* Pentru a se trece la această formulă, campionatul tranzitoriu va începe în primăvara anului 1970 și se va încheia în primăvara lui 1971, avînd deci TREI TURURI.

*În referatul prezentat, o atenție deosebită s-a acordat procesului de instruire a jucătorilor, arătîndu-se că acest aspect, practic, a fost neglijat în mare măsură. Dacă în țările cu fotbal avansat un jucător de cîmp efectuează, într-un meci, circa 150 de sprinturi, jucătorii maghiari din prima divizie nu ajung nici măcar la 100. Este o deficiență care își are cauzele în procesul de creștere a micilor fotbaliști.*

*Au mai existat, de asemenea, și alte aspecte negative subliniate în referat. Printre ele se numără : acte de indisciplină (absențe de la antrenamente, superficialitate în pregătire, viață nesportivă etc.), dese transferări de la un club la altul, cumpărări-vînzări de meciuri etc. Pentru înlăturarea lor, federația a solicitat un sprijin mai mare din partea conducerilor cluburilor.*

*În cursul dezbaterilor plenarei s-au făcut și o serie de propuneri care vor fi analizate și supuse aprobării forului superior.*

*Ca pretutindeni, și în „Cupa Ungariei", au avut loc surprize de proporții. Astfel, cunoscuta* Ferencvaros *— campioana de anul trecut — a fost făcută K.O. la* Rakoscsaba, *de o echipă cu două categorii inferioară,* S. C. Volanul.

*Va reuși această echipă să producă surprize și în sferturile competiției, cînd va întîlni pe învingătoarea dintre* Ujpest Dozsa *și* Dunaujvaros, *alte două echipe de primă categorie ? Finala cupei se va disputa pe Nepstadion la 20 august.*

# EXTERN MAGAZIN EXTERN

## PERSPECTIVELE LUI ALBERT

*După cum i-am mai informat pe cititorii noștri, celebrul internațional maghiar, Florian Albert — accidentat în meciul Danemarca — Ungaria — nu va ști decît peste cîteva săptămîni verdictul specialiștilor din Budapesta asupra perspectivelor de a mai continua activitatea de performanță. Deocamdată, așa cum vedeți și în fotografie, el se află imobilizat în pat, cu un imens bandaj ghipsat la piciorul accidentat.*

## UN „TRIO" CELEBRU

Instantaneu realizat cu un prilej solemn : căsătoria cunoscutului internațional **al lui Real Madrid, PIRRI** (dreapta) cu una dintre cele mai celebre actrițe de cinematograf din Spania, **SONIA BRUNO. GENTO**, căpitanul campioanei Spaniei (stînga), n-a lipsit, se înțelege, de la acest eveniment deosebit din viața coechipierului său.

● **Într-o recentă reuniune a Grupului profesionist al federației franceze s-a hotărît ca, începînd din sezonul viitor, fiecare echipă să poată folosi trei jucători străini și nu numai doi ca pînă acum.**

● **Alan Clarke, centrul atacant al reprezentativei Angliei, a fost achiziționat de către noua campioană — Leeds United — pentru suma record de 150 000 lire sterline.**

● **Primul meci al reprezentativei feminine de fotbal a Italiei va avea loc la 16 iulie a.c. la Torino cînd va întîlni reprezentativa similară a Danemarcei.**

● **Cupa R. F. a Germaniei, cucerită recent de Bayern München, cîntărește nu mai puțin de șapte kilograme și jumătate. Ea este făcută din argint placat cu aur și are incrustată pe ea 43 de pietre prețioase !**

● **Federația italiană și-a desemnat cele patru reprezentative ale sale în „Cupa orașelor tîrguri". Acestea sînt : Juventus, Internazionale, Napoli și Cagliari.**

● **Cele cinci premii oferite anual de către ziarul „Stadio" din Bologna celor mai buni jucători din diversele categorii ale campionatului au revenit următorilor :** De Sisti (Fiorentina) **din Divizia A,** Marchetti (Lecco) **din Divizia B și** Franzot (Udinese), Sulfaro (Sambenedettese) **și** Chinaglia (Internapoli) **toți trei din Divizia C.**

● **Un alt cunoscut internațional iugoslav va activa în sezonul viitor în străinătate. Este vorba de** Branko Rasovic, **de la Partizan Belgrad, achiziționat de către cunoscuta echipă vest-germană** Borussia Dortmund.

● **Zilele trecute celebrul portar al reprezentativei** Ungariei, Gyula Grosics, **a suferit un violent atac de cord fiind internat în stare gravă la spital.**

● **Comitetul de organizare al C.M., ediția 1974, găzduit de R. F. a Germaniei, a desemnat șase din cele 12 orașe unde vor avea loc jocurile turneului final. Acestea sînt :** Dortmund **al cărui stadion are o capacitate de 60 000 locuri,** Düseldorf **cu 70 000 locuri,** Gelsen Kirchen **cu 68 000 locuri,** Hamburg **cu 68 000 locuri,** München **cu 80 000 locuri și** Stuttgart **cu 70 000 locuri. Celelalte șase orașe, cu stadioanele respective, vor fi desemnate încă în cursul acestui an.**

● **Comitetul de organizare al „Cupei orașelor tîrguri" a anunțat schimbarea denumirii acestei competiții care pe viitor se va numi „CUPA TÎRGURILOR EUROPENE". Această schimbare s-a făcut cu scopul de a permite o mai largă participare a echipelor.**

● **Reprezentativa de tineret a Italiei „under 21", va efectua în cursul acestei veri — mai precis în lunile iulie și august — un stagiu de pregătire de circa 3 săptămîni în mai multe orașe din Anglia unde va susține și cîteva întîlniri amicale cu echipele locale.**

● **Record absolut la stadionul Maracana de la Rio de Janeiro : cu prilejul derbiului Flamengo — Botafogo, disputat cu puțin timp în urmă, s-au înregistrat 209 454 spectatori !**

● **Helenio Herrera a plătit, recent, o amendă de 150 000 lire. Pentru un delict de acum... cinci ani. La sfîrșitul unui meci Internazionale — Varese „magul" a avut un diferend cu unul dintre înfocații suporteri ai negru-albaștrilor care îl făcea reproșuri. Enervat, don H.H. a lovit automobilul adversarului său de opinii provocîndu-i mici stricăciuni. Reclamantul a primit definitiv cîștig de cauză și, acum, Helenio Herrera a fost obligat să plătească plata reparațiilor.**

● **Statisticienii sînt în plină activitate, acum, în perioada dintre sezoane. Unul dintre ei a ajuns la concluzia că, fără** Gerd Müller **în formație, campioana R. F. a Germaniei — Bayern München — s-ar fi clasat pe locul 10. S-a ajuns la această constatare, scăzîndu-se golurile marcate de productivul vîrf de atac al noii campioane și al reprezentativei vest-germane.**

● **În vacanță, acasă, la** Corona, Luiz Suarez **a jucat un meci amical în prima echipă a activității sale, contra formației belgiene** Charleroi. Suarez **a înscris, din penalti, singurul gol al acestei întîlniri, făcîndu-i pe localnici să-l aplaude îndelung.**

## MĂSURI ÎMPOTRIVA „GALERIEI"

Președintele clubului scoțian **Glasgow Rangers, Lawrence,** a avut o ședință cu autoritățile orașului pentru a găsi măsuri eficiente pentru a pune capăt manifestărilor nedemne ale unor suporteri în timpul meciurilor de fotbal. Clubul a și luat o măsură, socotită drept o... armă secretă pentru combaterea vulgarităților din tribune : montarea unui gigant... corn, cu al cărui zgomot asurzitor să poată fi acoperite cîntecele obscene și limbajul necuviincios al unor spectatori în timpul jocului ! Să așteptăm efectele...

Cum vede caricaturistul olandez, **Marcus**, pe arbitrul ideal.

## UMOR

Și, văzute de același caricaturist, „sistemele" pentru asigurarea deplinei ordini în tribune și pe teren.

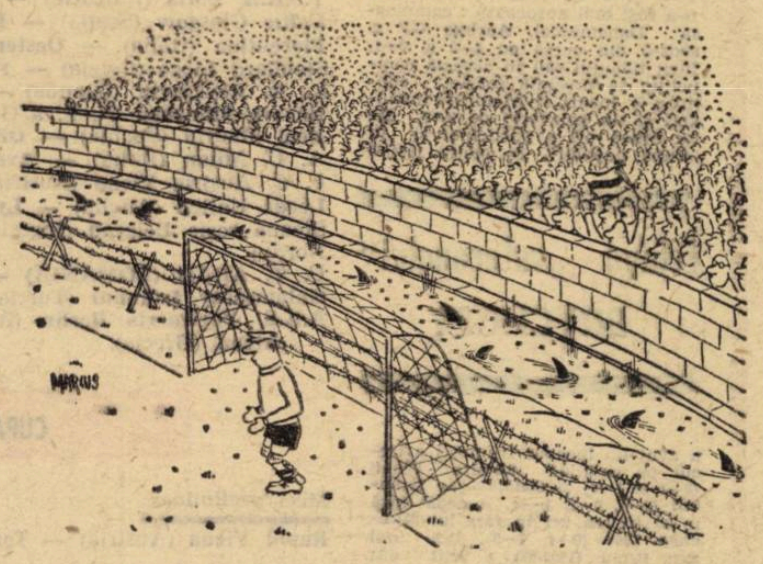

## UN PLONJON SALVEAZĂ O VIAȚĂ

Portarul echipei franceze **F. C. Antibes, Aouf Mébarek**, este un jucător talentat dar pînă de curînd el era un anonim jucător de provincie.

Recent el și-a cucerit celebritatea și admirația întregii lumi sportive și chiar nesportive din țara sa dar aceasta nu cu prețul unor isprăvi ieșite din comun în poarta echipei sale ci pe... o stradă a orașelului unde locuiește. Despre ce este vorba ?

Mergînd într-o zi la plimbare pe una din arterele principale ale orașului a observat că la etajul patru al unei clădiri un băiețel în vîrstă de patru ani ședea la fereastră într-o poziție foarte periculoasă gata oricînd să se prăbușească. Nici n-a apucat să-și dea bine seama despre ce este vorba cînd deodată băiețelul a căzut în gol, nemaiavînd aproape nici o șansă de a fi salvat. Dar temerarul portar, intuind imediat urmarea tragică, a făcut un salt disperat reușind să prindă în brațele sale pe micuțul imprudent și reușind astfel să-l salveze de la o moarte aproape sigură.

## A FOST NUMAI O ILUZIE

*A fost numai o iluzie. Dar ce iluzie !... La sfîrșitul celui de-al treilea meci* Tunisia — Maroc, *din cadrul preliminariilor C. M., grupa africană, disputat la* Marsilia *și terminat din nou la egalitate, 2—2, arbitrul întîlnirii, francezul* Kitabdjian, *a procedat, conform regulamentului, la tragerea la sorți cu banul. El a scos o monedă din buzunar și după ce căpitanii celor două echipe și-au ales fiecare... partea care-i convenea, a aruncat-o în sus. La căderea acesteia, tunisienii au sărit în sus de bucurie, îmbrățișîndu-se, gratulîndu-se, convinși fiind că ei sînt aceia cărora soarta (sau mai bine zis sorții) le-a surîs. Bucuria lor a fost însă de scurtă durată pentru că marocanii au protestat vehement, susținînd că de fapt ei sînt aceia care au ales fața ...norocoasă a monezii și care le asigura calificarea pe mai departe. S-a iscat o încăierare între jucătorii celor două echipe care n-a lipsit mult să degenereze într-un scandal monstru, dar căreia pînă la urmă i-a pus capăt arbitrul întîlnirii care a confirmat că într-adevăr marocanii sînt „cei aleși"*

## „JUANITO" CRITICAT ÎN MEXICO

Simbolul viitorului campionat mondial este **„Juanito"**, succesorul lui **„Willy"** din Anglia. Numele i-a fost dat unui băiețaș mexican cu un sombrero în cap, îmbrăcat într-un tricou în culorile naționale mexicane și cu un picior pus pe o minge.

**Ei bine, acest „Juanito" a fost obiectul unor aspre critici din partea Institutului de Arte Naționale din Mexico. „Oribil, absurd, vulgar, și cel mai prost gust" — iată cele mai frecvente aprecieri la adresa lui „Juanito". Replica a venit imediat din partea comisiei de organizare a C.M. mexican : „N-am avut pretenția să realizăm o capodoperă. Ce se aștepta ? O operă de Dali sau Picasso ?...**

In orice caz, disputa continuă, iar simbolul viitorului turneu final al C.M. întîrzie să devină public.

## CUVINTE ÎNCRUCIȘATE

ORIZONTAL 1) „Fotbalistul de aur" nr. 1 al Italiei pe 1969 — Echipă clasată pe locul 4 în campionatul englez din acest an. 2) Unul din cunoscuții jucători ai Milan-ului — Învinsa noastră de la București și Lausanne, în preliminariile C. M. 3) Autor a două goluri în meciul R.F.G. — Cipru (12—0) din mai 1969 — Jucător la C.F.R. Cluj, prezent în campionatul recent încheiat cu 27 meciuri. 4) Etape feroviare — Catarg la corăbiile wickingilor — Fluviu european. 5) Ued în Algeria — Intrat în joc, declanșează fluierul — Cupă. 6) Epopee antică — Adversar. 7) Pronume — Locul unor mari surprize oferite lusitanilor de către Ajax și Elveția — La... Gantoise ! 8) Campioana noastră — Nelipsit la Foresta — „Ingerul păzitor" al Ajax-ului în C.C.E. 9) Orașul campioanei belgiene — Pe tine — Centru înaintat de... informații. 10) Insulă japoneză — Nume feminin — A poseda. 11) Durată fotbalistică — A potoli spiritele în teren — Iosif Lereter. 12) Recenta peripeție a lui Meazza — În lotul Olimpiei din Satu Mare — Vas de pămînt. 13) Stegar cu privirile spre... Iași — Stadion din Belgrad — Jucător la Celtic. 14) Echipă retrogradată în campionatul belgian — În lotul proaspeților noștri campioni.

VERTICAL 1) Echipă torpilată în „B" de către Badea — Viitoare gazdă în C.C.E. 2) Tunarul de la Cagliari — Echipa tricolorilor noștri, beneficiară a unui bun sezon fotbalistic. 3) Oaspeți meteorologici în multe din etape — Echipă din campionatul Greciei — Pentru. 4) Calificativ pentru Cruyff, „copilul" fotbalului olandez — Extremă în echipa europeană a sezonului (după Ceaikovski). 5) Formație din Cîmpina — Prezență mișcătoare la... Verona — Legat de orașul lui Teașcă și Dobrin. 6) Alma... , orașul echipei Kairat — Viitoarea formație probabilă a lui Naghi și Haidu — ...Popescu, numele unui fotbalist din trecut. 7) Rîu asiatic — Aici golurile lui Dumitrache ne-au adus un prețios „draw". 8) Notă — Test (pl) — Minerul... , echipă fruntașă în „C", cu o comportare meritorie și în Cupă. 9) Sublocotenent — Randament — Marea revelație a C.C.E. din acest an. 10) Ocupanta locului 3 din campionatul Angliei — Semi-grea ! 11) Denivelări... — Adversar al tricolorilor noștri pe Wembley — Antrenor la Slovan Bratislava, cîștigătoarea din acest an a Cupei cupelor. 12) Cu ochii pe față (pl) — Cel de colo — Do. 13) ...Manoliu — Campioana mondială, ținută în șah de fotbaliștii noștri — Dans spaniol. 14) Al doilea „fotbalist de aur" al Italiei pe 1969 — ...Trafford, gazdă a întîlnirii dintre Milan și Manchester în C.C.E.

*Dictionar* : AAP, SBA, OKI, HAB.

G. C.

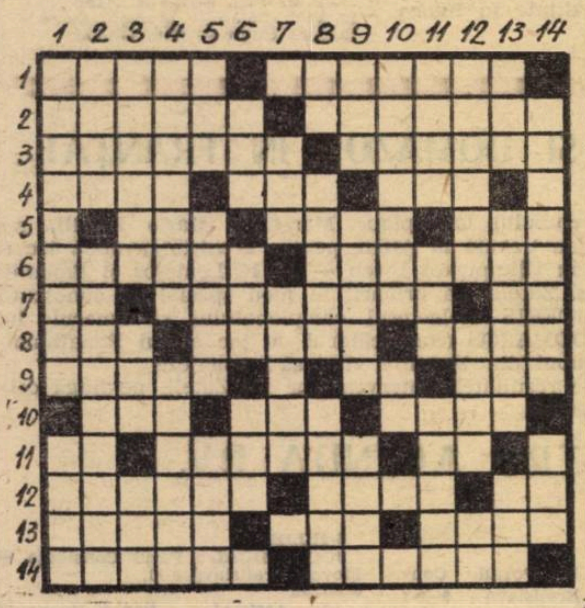

## DEZLEGAREA CAREULUI DIN NR. 162

**Orizontal** 1) Balcanică — Cluj. 2) U.T.A. — Napoli — Ene. 3) Covaci — C — Sorin. 4) Udi — Ad-hoc — Bere. 5) Rita — I. H. — U. M. — Tei. 6) Erevan — Florea. 7) Se — Iu — Aia — Ur — D. 8) Tsinling — G. M. — Ba. 9) Iertări — Bretan. 10) I.M.U. — Antrenor. 11) C — Ola — Apaș — Mai. 12) Ușă — Ră — Eșec — Ja 13) Pașcani — Olog — S. 14) Ahead — Lovituri.

## RETROSPECTIVĂ


**FOTBAL**

REVISTĂ SĂPTĂMÎNALĂ

Redacția și ad-tia : București, Bd. Mărăști 26, sectorul I, telefon 17.55.18

COLEGIUL DE REDACȚIE

Constantin Chiriță, Ștefan Covaci, Gh. Dumitrescu, Pavel Marcu, Aurel C. Neagu (redactor șef), Angelo Niculescu, Andrei Rădulescu, Dumitru Tomescu, Stelian Trandafirescu (redactor-șef adjunct), Radu Urziceanu (secretar general de redacție), Emerich Vogl, Ion Voica, Ion Voinescu.

Prezentarea grafică Liviu Bobocea

# TRAGEREA LA SORȚI ÎN C.C.E. ȘI CUPA CUPELOR

Marți la amiază a avut loc la **Geneva**, în Elveția, tragerea la sorți a jocurilor din primul tur al **„Cupei campionilor europeni"** și **„Cupa cupelor"**, ediția 1969/70. Cum la această ediție s-au înscris, în ambele competiții, cîte 33 de echipe, a fost necesar cîte un joc preliminar. Acesta va trebui să fie disputat (tur-retur) pînă la 10 septembrie, deoarece meciurile din primul tur (16-imile) vor avea loc la 17 septembrie (returul la 1 octombrie).

## CUPA CAMPIONILOR EUROPENI

Meci preliminar

**T.P.S. Turku** (Finlanda) — **B. K. Copenhaga** (Danemarca)

16-imile de finală

**Benfica Lisabona** (Portugalia) — **T.P.S. Turku sau K. B. Copenhaga;**
**Hibernians Paola** (Malta) — **Spartak Trnava** (Cehoslovacia);
**T.S.K.A Sofia** (Bulgaria) — **Ferencvaros Budapesta** (Ungaria);
**Celtic Glasgow** (Scoția) — **F. C. Basel** (Elveția);
**Fiorentina** (Italia) — **Oester Växjö** (Suedia);
**Standard Liège** (Belgia) — **17 Nandori Tirana** (Albania);
**K. R. Reykjavik** (Islanda) — **Feyenoord Rotterdam** (Olanda);
**Bayern München** (R. F. a Germaniei) — **St. Etienne** (Franța);
**Real Madrid** (Spania) — **Olimpiakos Nicosia** (Cipru);
**A. C. Milan** (Italia) — **Avenir Beggen** (Luxemburg);
**F. C. Austria Viena** (Austria) — **Dinamo Kiev** (U.R.S.S.);
**Leeds United** (Anglia) — **Lyn Oslo** (Norvegia);
**Steaua roșie Belgrad** (Iugoslavia) — **Linfield F. C.** (Irlanda de Nord);
**U. T. ARAD (ROMÂNIA)** — **Legia Varșovia (Polonia);**
**Galatasaray Istanbul** (Turcia) — **Waterford** (Irlanda);
**A.K.S. Vorwaerts Berlin** (R. D. Germană) — **Panathinaikos Atena** (Grecia).

## CUPA CUPELOR

Meci preliminar

**Rapid Viena** (Austria) — **Torpedo Moscova** (U.R.S.S.)

16-imile de finală

**Rapid Viena sau Torpedo Moscova** — **P.S.V. Eindhoven** (Olanda);
**Cardiff City** (Țara Galilor) — **Skjöndalen** (Norvegia);
**1. F. C. Magdeburg** (R. D. Germană) — **M.T.K. Budapesta** (Ungaria);
**Dukla Praga** (Cehoslovacia) — **Olympique Marseille** (Franța);
**Glasgow Rangers (Scoția)** — **STEAUA BUCUREȘTI (ROMÂNIA);**
**Dinamo Zagreb** (Iugoslavia) — **Slovan Bratislava** (Cehoslovacia);
**Sliema Wanderers** (Malta) — **Norrköping** (Suedia);
**Göztepe Izmir** (Turcia) — **Union Sportive** (Luxemburg);
**A.R.D.S.** (Irlanda de Nord) — **A. S. Roma** (Italia);
**Lierske S. K.** (Belgia) — **Hapoel Nicosia** (Cipru);
**Valur Vestmannäjar** (Islanda) — **Levski Sofia** (Bulgaria);
**Frem Copenhaga** (Danemarca) — **St. Gall** (Elveția);
**Cîștigătoarea Cupei Greciei** — **Gornik Zabrze** (Polonia);
**Academica Coimbra** (Portugalia) — **Palloseura Kuopio** (Finlanda);
**Atletico Bilbao** (Spania) — **Manchester City** (Anglia);
**Shamrock Rovers** (Irlanda) — **Schalke 04** (R. F. a Germaniei).

## LEGIA VARȘOVIA

În sezonul trecut, campionatul — ca și Cupa Poloniei, de altfel — a fost dominat de un continuu duel între LEGIA VARȘOVIA și **Gornik Zabrze**, între care au și fost împărțite trofeele.

LEGIEI i-a revenit titlul de campioană, pentru a treia oară în 23 de ani. În această calitate este prezentă, tot de atîtea ori, în „Cupa campionilor europeni". Prima dată a luat parte în ediția 1956/57, cînd însă a fost eliminată de **Slovan Bratislava** (cu 4—0, și 0—2). Nici a doua oară n-a fost mai norocoasă : campioana Danemarcei, **Aarhus GF** a scos-o din cursă cu 3—0 și 0—1. Încît bilanțul său în această competiție se prezintă foarte... subțire : 4 jocuri, 2 victorii, 2 înfrîngeri și un golaveraj de 3—7. De tot atîtea ori a participat și în „Cupa cupelor". În ediția 1964/65

### Echipa „veteranului" BRYCHCZY

a avut un început frumos : a trecut pe rînd de **Admira Viena** (3—1 și 1—0) și **Galatasaray Istanbul** (2—1, 0—1, 1—0). A cedat însă în al treilea tur în fața lui **München 1860** (0—4, 1—0). Doi ani mai tîrziu (1966/67) a ieșit din competiție din primul tur (0—3 și 2—2 cu **Chemie Leipzig**).

Asupra lui **München 1860**, LEGIA avea să-și ia o strălucită revanșă în ediție 1968/69 a „Cupei orașelor tîrguri", cu două victorii senzaționale : 6—0 și 3—2. În turul următor a eliminat și pe **Waregem** (Belgia) cu 2—0 și 0—1, dar a fost stopată de **Ujpest Budapesta** (0—1 la Varșovia și 2—2 la Budapesta).

LEGIA dispune de o formație omogenă, echilibrată, alcătuită din jucători tehnici și combativi, printre care numeroși internaționali : Brychczy (58 ori, veteranul purtătorilor tricoului național), **Dejna, Zmijewski** (o aripă foarte periculoasă), **Blaut, Gadocha, Gmoch.**

## GLASGOW RANGERS

Unul din cele mai vechi cluburi scoțiene este GLASGOW RANGERS, cu numele complet **The Rangers F. C. Limited.** El a fost înființat exact acum 96 de ani. Încă patru ani și-și va sărbători centenarul.

Al doilea mare club scoțian, Rangers este rivalul de totdeauna al campionului **Celtic**, în compania căruia disputã cele mai... fierbinți partide, urmărite de două „galerii" infernale. Recent chiar, în „Cupa orașelor tîrguri", fanaticii suporteri ai lui **Rangers** și-au urmat echipa la Newcastle unde au provocat incidente soldate cu răniți și arestări masive.

RANGERS are un palmares bogat : de 34 de ori a cucerit titlul de campioană a Scoției, de 18 ori

### Echipa „tunarului" STEIN

și-a înscris numele pe lista cîștigătorilor Cupei Scoției, de 35 de ori a fost în posesia Cupei orașului Glasgow (competiție de mare tradiție) și de 6 ori a cîștigat Cupa Ligii profesioniste. În „Cupa campionilor europeni" a participat de 6 ori (1956/57, 1957/58, 1959/60, 1961/62, 1963/64, 1964/65), disputînd 31 de jocuri : 17 victorii, 1 meci nul, 13 înfrîngeri, 59 goluri marcate și 64 primite. În „Cupa cupelor" a mai fost prezentă de trei ori (1960/61, 1962/63, 1966/67) cu 21 de meciuri (10 victorii, 3 meciuri nule, 8 înfrîngeri, 39—24 golaveraj). De asemenea, a participat și în „Cupa orașelor tîrguri". În ultima ediție (1968/69) a eliminat pe rînd pe **Voivodina Novi Sad, Dundalk, DWS Amsterdam** și **Atletico Bilbao**, dar a pierdut în semifinale, în fața lui **Newcastle**, cîștigătoarea trofeului.

RANGERS dispune de un lot de 40 de profesioniști, printre care numeroși internaționali, în frunte cu mijlocașii **Greig** și **McKinnor** și atacantul **Stein**, „tunarul" echipei.

# PELE LA PREZENT ȘI VIITOR

### „PERLA NEAGRĂ" DESPRE :

- EXPLICAȚIA REUȘITEI MONDIALE
- MOMENTUL RETRAGERII SALE
- UN POSIBIL TRANSFER
- PRIMII CINCI JUCĂTORI AI LUMII
- BRAZILIA LA C.M. 1970
- UN NOU PELE

Asaltat, ca de fiecare dată cînd își face apariția pe un aeroport, de zeci de ziariști, PELE n-a scăpat de ofensiva reporterilor nici pe aeroportul MALPENSA din MILANO, cînd a venit cu SANTOS pentru a disputa prima manșă a finalei „SUPERCONTINENTALE", în compania lui INTERNAZIONALE. Fericit pentru că echipa lui cucerise pentru a 11-a oară titlul de campioană a statului SAO PAULO, bucurie ce avea să se amplifice după acel 1—0 în fața celebrei echipe italiene, „PERLA NEAGRĂ" a răspuns cu dezinvoltură și amabilitate întrebărilor. Reproducem acest interviu-fulger din marele hol al aeroportului milanez, acordat ziaristului **Ferruccio Berbeni**, corespondentul revistei „FRANCE FOOTBAL" în Italia.

**— Care este secretul rămînerii lui Pele în vîrful fotbalului mondial ?**

— Foarte simplu. Primesc lovituri în fiecare meci, pretutindeni unde evoluez, nimeni nu mă menajează dar eu mi-am păstrat intact entuziasmul de a juca. Îmi place fotbalul tot atît ca la 17 ani.

**— Cînd este fixată retragerea?**

— Am marcat 980 de goluri. Doresc să ajung la 1000 și să stabilesc, astfel, un record. Sper să pot juca pînă în 1972. Este un termen fixat de mine, dar foarte multe elemente pot interveni spre a-l modifica...

**— S-a vorbit și se vorbește mult despre propuneri deosebit de atrăgătoare pentru a părăsi Brazilia. S-a anunțat chiar o iminentă trecere la Internazionale...**

— Am refuzat o propunere fantastică provenind din MEXIC. Am de mai multă vreme un contract semnat cu unul dintre impresarii în străinătate ai lui INTERNAZIONALE, GERARDO ȘANELLA. Dacă voi părăsi într-o zi **Brazilia** o voi face pentru **Internazionale** sau un alt club italian. În orice caz nici vorbă de plecare înainte de Campionatul mondial. Zvonurile cu INTERNAZIONALE erau inevitabile de vreme ce am venit să joc cu acest club, acum.

**— Care sînt primii cinci jucători din lume, după opinia personală ?**

**— Beckenbauer, Bobby Charlton, Rocha, Tostao, Eusebio.** Dintre italieni (n.r. referirile dese la fotbalul și fotbaliștii italieni sînt de înțeles, dat fiind faptul că interviul era dat presei peninsulare), **Rivera** și **Corso.** Nu-i cunosc încă pe **Prati, Riva** și **Anastasi.**

**— Cînd veți părăsi competiția, veți deveni antrenor ?**

— În niciun caz !

**— Cel mai bun amic al dvs ?**

— Lima. În curînd el se va însura cu sora soției mele și vom deveni deci cumnați.

**— Brazilia, care a învins recent Anglia, poate cîștiga titlul suprem ?**

— Ceva s-a schimbat — și în bine — în fotbalul brazilian. Conducătorii, mai ales, sînt mult mai competenți. Sperăm...

**— Vom vedea oare un nou Pele ?**

— Îl apreciez mult pe **Edu** care are o clasă pură de mare jucător. Nu devii însă mare jucător. Trebuie să te naști. Calitățile native trebuie perfecționate neîncetat.

**— Ce doriți, ce așteptați mai mult de la viață ?**

— Pace și egalitate în lumea întreagă.

## KAROLY SÓS A DEMISIONAT

O știre publicată de ziarul italian *„La Gazzetta dello Sport"* anunță demisia selecționerului maghiar *Karoly Sós* din funcția pe care o deține în cadrul federației. În scrisoarea adresată forului de specialitate, *Sos* își justifică decizia luată prin motive de sănătate. Această demisie, asupra căreia va trebui să se pronunțe federația maghiară, coincide cu un punct critic în activitatea echipei naționale. Angajată în preliminariile C.M. alături de *Cehoslovacia, Danemarca* și *Irlanda*, ea și-a văzut diminuate șansele de calificare

## SIDERIS ȘI DOMAZOS ÎN FRANȚA !...

Antrenorul clubului Olympique Marseille, **Mario Zatelli**, s-a deplasat săptămîna trecută la Atena pentru a asista la două jocuri din Cupa Greciei : Olimpiakos Pireu — A. E. Lemesos și Panathinaikos — Patras. Zatelli i-a urmărit în mod special pe cunoscuții internaționali SIDERIS (golgeterul campionatului și tunarul lui Olimpiakos) și DOMAZOS (conducătorul de joc al lui Panathinaikos), pe care clubul din Marsilia vrea să-i angajeze.

Nu se cunosc rezultatele intervențiilor lui Zatelli pe lîngă cele două cluburi grecești.

## PENTRU AGENDA DV.

**2 IULIE**

JOCURI AMICALE : Portul Constanța — Slovan Bratislava 2—0 ; U. M. Timișoara — Zorka Subotița 2—0.

**5 IULIE**

JOC AMICAL : Farul Constanța — Slovan Bratislava 0—1.

**6 IULIE**

JOC AMICAL : Rapid București (tineret) — Sel. Salzgitter (R. F. a Germaniei) 6—2.

## PE SCURT...

*ECHIPA VEST-GERMANA WUPPERTALER S.V.* care participă la turneul internațional de la Constanța *„Litoral '69"*, a deplasat un lot cu patru internaționali A *(Kirchwehm, Gräber, Straschitz, Jung)*, unul amator *(Boss)*, un internațional iugoslav *(Vujovici)* și altul iranian *(Adelkhani Reza)*. Din palmaresul acestui club profesionist : 1—1 cu Bayern München, 2—1 cu Feyenoord — campioana Olandei, 2—0 cu F.C. Liège (Belgia), 3—1 cu Nantes (Franța), 1—2 cu Steaua București. La acest club a jucat cunoscutul internațional *Szymaniak*.

*„CUPA EUROPEI CENTRALE"* 1968/69 (ediția a XXVI-a) a fost cucerită de *Inter Bratislava*. Învingătoare cu 4—1 în primul meci final cu *Union Sklo Teplice*, *Inter* a terminat la egalitate (0—0) returul și a intrat în posesia trofeului.

*ISRAEL ȘI NOUA ZEELANDĂ* au căzut de acord asupra datelor meciurilor lor din preliminariile C.M. (grupa XV/2) : 28 septembrie și 1 octombrie în Israel.

*JUVENTUS TORINO* duce tratative pentru un joc amical cu *Estudiantes La Plata*, deținătoarea *„Cupei AMSUD"*, la Torino, la 27 august.

*UN RECORD ABSOLUT*, foarte curios, deține cel mai vechi club brazilian (înființat în 1898), *Ponte Preta* din *Campinas :* de cînd a retrogradat în divizia secundă, acum ȘASE ANI, a schimbat nici mai mult nici mai puțin 16 ANTRENORI. Cel care este în funcție în prezent se numește *Joao Duarte*. Cu el speră clubul că va reveni, în sfîrșit, în prima categorie...

*FOȘTII INTERNAȚIONALI AI UNGARIEI* au învins pe cei ai Poloniei cu 4—0, într-un meci disputat la Cracovia în fața a 15.000 spectatori. Două goluri a marcat *Hidegkuti*.

*BILANȚ „C.C.E."*. '68/69 : 52 de meciuri, 176 de goluri, 2.056.000 spectatori (media : 39.538 de joc).

## PRONOSPORT

| | |
|---|---|
| 1. Flacăra — Prahova Pl. | 1 |
| 2. Poiana — I.R.A. Cîmpina | 1 |
| 3. Caraiman Buște. — Carpați Sin. | X |
| 4. Șoimii Bz. — Petrolul Berca | 1 |
| 5. Petrol. Boldești — Metalul Bz. | 1 |
| 6. Colorom — Unirea Cristur | 1 |
| 7. Vict. Tg.J. — Electroputere Cv. | 1 |
| 8. Min. Motru — Progr. Strehaia | 1 |
| 9. Victoria C-sebeș — Min. Bocșa | 1 |
| 10. Furnirul Deta — C.F.R. Tim. | X |
| 11. U.M. Tim. — C.F.R. Arad | 1 |
| 12. Vict. Călan — Mureșul Deva | 1 |
| 13. A.S. Cugir — Min. Ghelar | 1 |

Redacția și administrația : bd. Mărăști nr. 29, București. Tiparul : I. P. Informația : str. Brezoianu 23—25.

Duminică, la București și Cluj, s-au încheiat barajele pentru Divizia B. În fotografie, Știința Bacău înscrie un gol decisiv în poarta Metalului Plopeni, pe stadionul Politehnica din Capitală.
Citiți în pag. 8, prezentarea echipelor calificate.
Foto : L. ADORJAN

## GHIŢĂ

**cea mai mare notă medie a campionatului: 8,2**

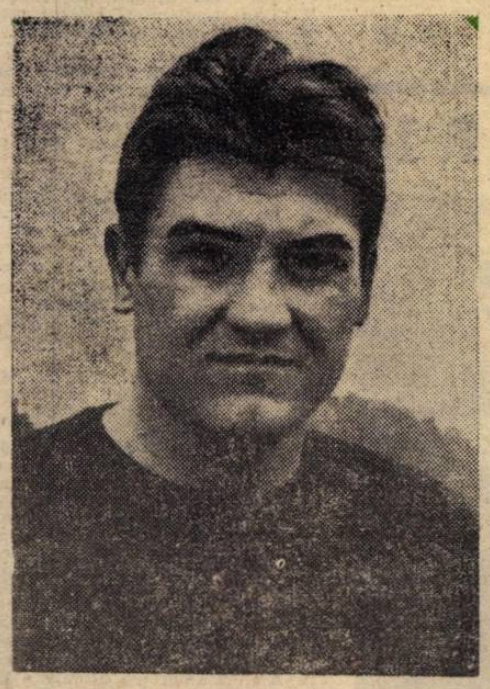

Citiți în pag. 6—7, clasamentul primilor 5 jucători pe posturi, alcătuit pe baza notelor în campionat

PROLETARI DIN TOATE ȚĂRILE, UNIȚI-VĂ !

# FOTBAL

REVISTĂ SĂPTĂMÎNALĂ
ANUL IV ● MIERCURI 16 IULIE 1969
12 PAGINI ● 2 LEI

164

*PAGINILE 6—7*

CE NOUTĂȚI A ADUS CAMPIONATUL TRECUT ÎN PROCESUL DE ANTRENAMENT

PRIMELE RĂSPUNSURI LA SONDAJUL NOSTRU

„CUM CREDEȚI CĂ POT CONTRIBUI SPECTATORII LA ÎMBUNĂTĂȚIREA ATMOSFEREI SPORTIVE DIN TRIBUNELE STADIOANELOR ?"

*PAGINA 12*

U.E.F.A. ÎNCEPE „BĂTĂLIA FAIR—PLAY"-ULUI ...ȘI AVERTIZEAZĂ !

Echipa județului Prahova, una din cele 40 de participante la tabăra micilor fotbaliști de la Bucșoaia.
Citiți reportajul din pagina a 4-a.
Foto : S. BRAȘOVEANU

Echipa Sao Paulo a făcut un scurt popas la București, în drum spre Iugoslavia, unde va disputa două jocuri. Apoi se va înapoia în țara noastră pentru a susține trei meciuri la 3 august (cu Universitatea Craiova), 6 august (cu Rapid București) și 10 august (cu un adversar nedesemnat)
Foto : AGERPRES

# CURTEA DE ARGEȘ, GAZDĂ A 100 DE TINERI FOTBALIȘTI ȘCOLARI

Gazdă, de cîteva zile, a unei tabere de antrenament la fotbal, stadionul „23 August" din Curtea de Argeș trăiește freamătul voioșiei tinerilor jucători.

Într-una din zilele trecute am poposit pe stadion, în mijlocul lor. După antrenamentul obișnuit, am solicitat un scurt interviu prof. *TANASE DIMA* — directorul taberei, care ne-a relatat multe amănunte despre *activitatea taberei aparținînd Ministerului Învățămîntului și la care participă peste 100 de elevi (copii și juniori), dintre cei mai talentați, recrutați din școlile sportive de elevi și unele asociații din orașele Buzău, Craiova, București, Tîrgu Jiu, Sibiu, Timișoara, Brașov, Tîrgu Mureș și Curtea de Argeș.*

Scopul taberei este instruirea echipelor prezente, formate din elevii evidențiați la învățătură în cursul anului școlar recent încheiat. Accentul instruirii este pus pe pregătirea tehnico-tactică, iar în perioada 9—16 iulie toate echipele au participat la un campionat al taberei cu scopul de a se depista cei mai talentați copii și juniori care apoi să intre în atenția Federației române de fotbal.

Pentru unele echipe (Sibiu, București etc.) această tabără constituie totodată și o etapă intermediară în pregătirile pe care le fac pentru o serie de meciuri internaționale școlare pe care le vor susține într-un viitor apropiat.

În program mai sînt prevăzute și o serie de *acțiuni educative* cai vizitarea monumentelor istorice din localitate și împrejurimi (Mănăstirea Curtea de Argeș, Biserica Domnească, Fîntîna lui Manole, ruinele Sanicoara, cetatea lui Vlad Țepeș de la Poenari etc.), o excursie la barajul Hidrocentralei „Gh. Gheorghiu-Dej" de pe Argeș, acțiuni cultural artistice în cadrul clubului taberei (șah, tenis de masă, concursuri gen „cine știe sport. cîștigă" pe teme legate de dezvoltarea sportului din țara noastră în anii regimului democrat-popular etc.), vizionări de filme și spectacole artistice, precum și 2—3 întîlniri amicale de fotbal între selecționata taberei și selecționata orașului Curtea de Argeș.

Dragostea cu care se muncește, programul minuțios întocmit, spiritul de răspundere al elevilor, nivelul ridicat al pregătirii teoretice și practice asigurată de profesorii-antrenori prezenți în tabără, ne dau garanția că peste puțină vreme, din rîndul elevilor prezenți în această tabără vor apare jucători de valoare.

**Prof. EMANOIL STERESCU**

Brașovul este unul dintre centrele noastre fotbalistice puternice, cu tradiție. E adevărat, **Steagul roșu** a făcut, anul trecut, o depiasare pînă în... „B". A revenit însă, de o manieră categorică, printre primele echipe ale țării, întregind un tablou fotbalistic brașovean cu echipe la toate nivelurile. Iată-l:

ECHIPE: Divizia A — 1; Divizia B — 1; Divizia C — 6; Campionatul județean de seniori — 12; Campionatul municipal — 22.

SECȚII AFILIATE: 53.

FOTBALIȘTI LEGITIMAȚI: 3575 (12 categoria I, 95 categoria a II-a, 375 categoria a III-a, 160 juniori categoria I etc.).

ANTRENORI: 46 (activează 22).

INSTRUCTORI: 44.

ARBITRI: 125.

# DOUĂ ÎNTREBĂRI VIZÎND FOTBALUL BRAȘOVEAN

De la panoramicul cifric din chenarul alăturat a pornit scurtul nostru dialog cu VASILE LĂZĂRUȚ și DUMITRU FURNICĂ, președintele și, respectiv, vicepreședintele Consiliului județean pentru educație fizică și sport Brașov. De fapt voiam răspunsuri la două întrebări:

**1. LA CE NIVEL AU AJUNS PREOCUPARILE FORURILOR SPORTIVE BRAȘOVENE PRIVIND FOTBALUL ȘCOLAR?**

**2. CE SE VA ÎNTREPRINDE, ÎN VIITOR, PENTRU INSTAURAREA UNEI DISCIPLINE SEVERE PE TERENURI ȘI A UNEI ATMOSFERE DE SPORTIVITATE ÎN TRIBUNELE STADIOANELOR?**

**Iată răspunsurile:**

**1**

În anul 1969 s-a pornit o acțiune mult mai eficientă decît pînă acum în ceea ce privește fotbalul în rîndurile copiilor și juniorilor. În campionatele rezervate lor au fost angrenate: **48 de echipe în competiții școlare, 36 în campionatul municipal de copii, 20 în campionatul județean de juniori.** Cea mai mare realizare obținută pînă acum în acest domeniu o constituie faptul că s-a reușit să se asigure o continuitate a tuturor competițiilor rezervate micilor fotbaliști. Calitativ însă nu s-a ajuns (e și mai greu), la ceea ce dorim, la ceea ce de fapt trebuie să fie aceste competiții — izvor de tinere talente. Este capitolul asupra căruia se va concentra atenția. Un alt punct nevralgic: **baza materială, mai ales terenurile. Au fost amenajate în Brașov vreo 10 microterenuri. Unele dintre ele au dispărut însă, comitetele de părinți și Consiliul popular municipal, în grija cărora au fost date, nu s-au preocupat de soarta lor.** Vom căuta, în ceea ce ne privește, să folosim la maximum toate posibilitățile pe care le avem.

**2**

Ne preocupă în mod deosebit instaurarea unei deosebite discipline pe stadioanele din Brașov, atît în rîndurile sportivilor, cît și ale susținătorilor lor. Mai operativ putem acționa atunci cînd actele de nesportivitate au ca autori fotbaliștii. În anul competițional 1968/69 subcomisia noastră de disciplină a împărțit o sumedenie de sancțiuni. **51 de jucători din campionatele județene de seniori și juniori au primit 91 de etape suspendare și 15 avertismente,** „remarcîndu-se" asociațiile sportive Prefabricate, Măgura Codlei și Metalul. Jucători ca Gh. Benea, M. Ianciov, **I.** Csiki, Gh. Vlădan etc. **au fost** sancționați cu suspendări între 4 luni și 1 an. În campionatele municipale și orășenești au fost dictate peste 70 de etape suspendare. E mult, desigur. Faptul îngrijorează și de aceea am hotărît ca la 22 iulie să aibă loc o **plenară a consiliului județean tocmai cu această temă: disciplina pe terenurile de fotbal.** În ceea ce privește celălalt capitol, incidentele provocate de spectatori, acestea au fost extrem de reduse și vom căuta pe cît posibil ca în sezonul viitor să nu mai apară, ca pe terenurile brașovene să existe o deplină atmosferă de sportivitate.

**L. D.**

# DE PE CUPRINSUL ȚĂRII

Echipa de fotbal a studenților agronomi din București a cunoscut bucuria promovării într-o categorie superioară

## BUCUREȘTI

### C. S. U. AGRONOMIA ÎN CATEGORIA ONOARE

Înființată acum 6 ani, echipa Institutului agronomic „Nicolae Bălcescu" București a reușit, în sfîrșit, să promoveze în categoria Onoare. De la înființare, C.S.U. Agronomia a fost pregătită numai de doi antrenori: **Dumitru Dragomir** și, în ultimul timp, de **Mihai Tătărăscu.** Echipa a avut, în campionatul Promoție, o comportare meritorie, reușind în final să se detașeze de rivala sa I.A.R.A. și, în acest fel, să promoveze. Este un succes pentru care antrenorii și jucătorii merită felicitări. **(S. BARBU** coresp)

## TG. MUREȘ

### ÎNSCRIERI LA CENTRUL A. S. A.

În ultima vreme se acordă o atenție mult mai mare, în orașul nostru, răspîndirii fotbalului în rîndurile copiilor. În același timp, cele două centre existente manifestă preocupări evidente pentru selecționarea celor mai talentați copii. Astfel, centrul de pe lîngă clubul A.S.A. face în prezent noi înscrieri pentru copiii care vor să practice în mod organizat fotbalul. Înscrierile vizează pe acei puști născuți între 1954—1958 inclusiv. **(I. PĂUȘ,** corespondent).

## TÎRGOVIȘTE

### ÎN OBIECTIV: MICI FOTBALIȘTI

Consiliul municipal pentru educație fizică și sport Tîrgoviște a organizat recent o întrecere dotată cu „Cupa a XXV-a aniversare a eliberării patriei". Principalul scop al întrecerii, rezervată copiilor de 10—12 ani și 13—14 ani, a fost organizarea cît mai plăcută a timpului liber precum și selecționarea celor mai talentate elemente care își vor desăvîrși pregătirea în cadrul centrului de antrenament.

Jocurile s-au desfășurat pe stadionul Metalul, cu participarea unui număr de 8 echipe reprezentative de străzi. Pe parcursul întregii competiții s-au evidențiat: **Diaconescu, Economu, Militaru, Pătrașcu** (str. N. Bălcescu), **Fuierea, Topa, Colțunescu** (str. Independenței).

Continuarea verificării nivelului de pregătire a micilor fotbaliști a fost preluată pentru perioada de vară de Consiliul municipal al pionierilor care organizează campionataul pe cartiere sub forma turneului dublu. **(MIȘU AVANU,** corespondent și **BENONE POPESCU** — metodist)

# AFIRMĂRI

## ION ȘTEFĂNESCU (GLORIA BÎRLAD)

Ion Ștefănescu a debutat ca antrenor la o... debutantă în eșalonul trei al fotbalului nostru — Divizia C — formația bîrlădeană Gloria. La primul an în „C", Gloria se comportă excelent, clasîndu-se pe locul 2; loc ce-i dă dreptul de a participa la barajul pentru promovarea în Divizia B. Este un prim succes al echipei dar și al antrenorului ei.

În orașul de sub Tîmpa, bîrlădenii îl vor obține pe al doilea. Jucînd foarte bine, culegînd aplauzele spectatorilor brașoveni, Gloria își cîștigă dreptul de a juca în divizia secundă. La sfîrșitul meciului decisiv, jucătorii își sufocau, pur și simplu, antrenorul cu îmbrățișările. Numai că, minimalizîndu-i-se meritele, el va fi îndepărtat de la conducerea echipei. Și în acest fel se pun... bazele viitoarelor insuccese. În 11 etape Gloria nu reușește să obțină decît... 6 puncte și, în consecință, să dețină cu autoritate ultimul loc în clasament. Soluția salvatoare? Revenirea lui Ștefănescu.

Prilej, încă unul, pentru perseverentul antrenor de a-și demonstra însușirile de excelent pedagog, de bun cunoscător al tuturor posibilităților jucătorilor. În returul campionatului, Gloria își face un renume din a îngenunchia toate... gloriile seriei. Rînd pe rînd, bîrlădenii învîng acasă pe Steagul roșu, Portul Constanța, Politehnica Galați. Într-un cuvînt, pe toate pretendentele la Divizia A.

Și dacă Gloria a rămas în „B", un merit de necontestat revine și antrenorului ei — Ion Ștefănescu.

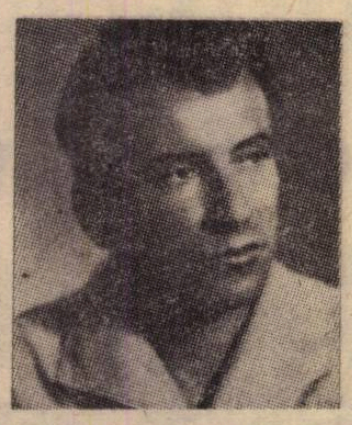

**S. ELIADE**
corespondent

# POȘTA REDACȚIEI

**VALERIU BALTEȘ, București:** Iată răspunsul la întrebarea pe care ne-ați adresat-o: este gol numai dacă mingea a depășit, cu întreaga ei circumferință, linia porții. Cum e însă cu pariul? L-ați pierdut cumva?

**CONSTANTIN TRONCEA, com. Cringul, Teleorman:** 1) Aveți dreptate. Partida Steaua — Dinamo, finala cupei, a avut o desfășurare pasionantă, la un nivel destul de ridicat. 2) Fără îndoială, toți componenții echipei noastre naționale au contribuit la obținerea succeselor din sezonul de primăvară. Inclusiv portarul rapidist Răducanu, imbatabilul apărător al porții noastre în meciul de la Lausanne.

**MATEI MAGHERU, Brașov:** Într-adevăr, echipa noastră națională a făcut, după rezultatele obținute la Atena și Lausanne, un pas mare spre Mexic. Rămîne de văzut dacă tricolorii noștri ne vor oferi în toamna acestui an marea satisfacție: calificarea în turneul final al campionatului mondial. Prima convocare a lotului a și avut loc zilele trecute, amintindu-ne proverbul „cine se scoală de dimineață..." De fapt, în Mexic vor să... ajungă Dumitrache, Dan, Lucescu și ceilalți jucători ai naționalei noastre.

**GHEORGHE NEDELCU, com. Cucuruzu, Ilfov:** Ne pare rău, dar nu mai avem numere de revistă disponibile pentru a trimite celor care nu au colecțiile complete.

**VALERIU GALEAP, Bîrlad:** Se pare, ne obligați să pierdem cel puțin o zi pentru a vă răspunde. Nu credeți că ar fi mai bine să consultați o colecție a revistei noastre sau a ziarului „Sportul" în care veți găsi toate rezultatele Diviziei B, ediția 1968/1969?

**ADRIAN MORARU, Tr. Măgurele:** Nu e bine să zici hop pînă nu sari. Așa spuneți și dv. Atunci, de ce ne obligați pe noi să procedăm altfel? Lăsînd însă gluma la o parte, să încercăm să vă răspundem la întrebarea „care dintre echipele europene au cele mai mari șanse de a pleca în Mexic?". Două sînt deja calificate: Anglia și Belgia. Șanse mari mai au Italia (după rezultatul de egalitate, în deplasare, cu R.D.G.), Cehoslovacia (după înfrîngerea Ungariei la Copenhaga), R.F. a Germaniei (ca urmare a rezultatului de 1—1 cu Scoția în deplasare) și... România (nu-i nevoie să vă mai spun de ce). Dar, să nu zicem, totuși, hop...

**NICOLAE NIȚĂ, Tîrgoviște:** Progresul n-a prea fost ea „o echipă excelentă, din toate punctele de vedere", cum susțineți dvs. Altfel n-ar fi retrogradat, mai ales după un campionat de 30 de etape, în care un meci sau două slabe să poată fi socotite niște accidente. Progresul a jucat în general slab în campionatul trecut. Poate că va reveni din B, la anul, cu un alt stil de joc (cei doi antrenori — Victor Stănculescu și Alexandru Caricaș — afirmă că i-l vor imprima), mai bine pregătită, încercînd să reciștige simpatia suporterilor atît de [illegible] încercați în ultima vreme.

# DIN POȘTA SĂPTĂMÎNII

## SÎMBĂTA? DESIGUR...

Într-un editorial al revistei noastre (nr. 162) sugeram Federației române de fotbal ca o parte din meciurile viitoarelor campionate să se dispute și sîmbăta. Propunerea a găsit mulți adepți.

**„Sînt întrutotul de acord, și nu sînt singurul, cu programarea unor meciuri simbăta Este un deziderat al multor, foarte multor iubitori ai fotbalului. Nu putem fi decît de acord și cu programarea diferită în retur care n-ar mai crea acele suspiciuni despre care s-a vorbit atît de mult în ultima vreme. Este foarte bine că revista „Fotbal" a ridicat aceste două probleme. Le susținem cu toată convingerea... În numele mai multor iubitori ai fotbalului din Galați, Teodor Ciucan".**

**„Găsesc excelente propunerile revistei. Cred că e just că se mizează pe o afluență de public mult mai mare simbăta. În același timp, consider că chiar filmarea unor momente din meciuri este insuficientă. Televiziunea ar trebui să înregistreze, pe lîngă aceste momente, cîte un meci complet, cel mai important, și pe care să-l transmită duminică sau chiar luni. Cu stimă, Lazăr Gligor, Lugoj".**

**„Numai să nu fie vorbe-n vînt"** — amintește pe undeva, în scrisoarea sa, cititorul nostru din Banat. Nu, nu credem, pentru că recent F.R.F. a anunțat deja că unele etape se vor juca simbăta. Experimental. E foarte bine.

# DE LA O SĂPTĂMÎNĂ LA ALTA

Trec săptămînile vacanței, aproape pe nesimțite. Și iată că de azi pînă la reluarea campionatului a mai rămas numai o lună de zile...

Cu pasionantele jocuri ale barajului pentru intrarea în Divizia B, care au cuprins în aria interesului largi zone fotbalistice ale țării, reprezentate de cele opt echipe concurente, cu zvonurile mai mult sau mai puțin senzaționale asupra transferărilor de jucători sau de... antrenori, cu primele vești despre reluarea pregătirilor echipelor de A, cu ecouri asupra intențiilor F.R.F. privind noul campionat, săptămîna aceasta — fotbalistic privită — a fost destul de plină.

Și pentru că am început cu barajul, să salutăm și să felicităm pe noile divizionare B. Două centre fotbalistice însemnate revin în eșalonul valoric secund al fotbalului nostru (*Tîrgoviște* și *Satu Mare*), un altul, *Anina*, face un pas spectaculos, iar *Baeăul* se consolidează ca centru fotbalistic moldovean de bază, avînd în viitorul sezon și o divizionară B.

Sistemul barajelor și-a dovedit însă încă o dată carențele, defectele. Nu contestăm rezultatele recentului baraj, dar nu putem să nu reținem durerea (și, poate, nedreptatea ce li s-a făcut) unor *echipe care au luptat un an de zile pentru cîștigarea seriei de C, pentru ca apoi — prin rigorile unui sistem în care un singur meci, sau chiar o greșeală oarecare de fundaș sau portar devin decisive — să se vadă retrimise în cazanul Diviziei C supraaglomerată numeric și invadată de submediocritate.* Cazul lui I.M.U. Medgidia, care printr-o valoare recunoscută a dominat seria sa, terminînd cu un avans de 8 puncte și dovedindu-se îndreptățită să joace la un eșalon valoric superior, ridică nu numai problema echitabilității barajelor dar și pe aceea a justeței actualei formule a „C"-ului, formulă de care de altfel noi am mai scris.

Într-adevăr, o Divizie C cu numai 4 serii de echipe puternice (în loc de 8 serii eterogene) ar fi eliminat barajele (cu deficiențele lor, ca sistem) și ar fi dus la o răsplătire firească a performerilor, a cîștigătorilor de serie, care ar fi promovat direct. Așa însă, 4 lideri de serie promovează iar alți 4 rămîn în C, fără ca cineva să poată spune, cu mîna pe conștiință, că *Știința Bacău*, de exemplu, e mai merituoasă decît *Metalul Plopeni* sau *Minerul Anina* decît *Chimia Făgăraș*.

Se pare însă că F.R.F. — cu toată atenția pe care o acordă, și trebuie s-o acorde, stabilității sistemului competițional — a înțeles că *actuala formulă a „C"-ului, cu 128 de echipe, nu corespunde posibilităților și necesităților reale ale fotbalului nostru.* Din cîte sîntem informați, încă în această toamnă, *o comisie special constituită de către Biroul F.R.F. va studia și va prezenta propuneri pentru o nouă formulă a „C"-ului*, propuneri care — în mod normal — nu pot merge decît către reducerea numărului seriilor acestui al treilea eșalon valoric.

Evident, modificările nu vor privi decît anul competițional 1970—71, sezonul care începe în toamna aceasta rămînînd să se dispute după formula actuală. Aceeași comisie va studia și unele propuneri făcute la ultima plenară a Comitetului Federal, cînd s-a cerut desființarea campionatului de rezerve-tineret, pe motiv că ar fi prea costisitoare.

În această privință, revista noastră este de părere că *întrecerea garniturilor secunde ale divizionarelor A* (cerută cu multă insistență, la vremea cuvenită de antrenori și de cluburi) *și-a dovedit utilitatea.* Cel puțin la acele cluburi care au tratat echipele lor de tineret-rezerve așa cum se cuvine... Oare, această competiție n-a folosit echipelor noastre de A, măcar prin faptul că *au avut mereu la dispoziție un lot complet, la punct cu antrenamentele, „rodaj" duminică de duminică*, atunci cînd au trebuit să înlocuiască titulari deveniți indisponibili sau să împrospăteze forțele echipei?

- Barajul și micile sale tragedii
- Federația studiază schimbarea formulei Diviziei C
- Este, oare, inutil campionatul de tineret-rezerve?
- Așadar, etape simbăta
- Salut Ripensiei!

Ca să nu mai amintim faptul, pe care nimeni nu-l poate contesta, că tocmai datorită acestui campionat de tineret-rezerve, *în acest an competițional s-a înregistrat cel mai mare coeficient de jucători noi promovați în A* (aproape 100!), cifră mult mai mare decît la ediția anterioară

Poate că în legătură cu această competiție este bine să se mai poarte discuții. Dar aceste discuții trebuie să tindă nu spre desființarea campionatului de tineret-rezerve ci *spre continua sa îmbunătățire*, spre întărirea secțiilor de fotbal de Divizia A. Mai ales că fondurile acordate pentru competiția de tineret-rezerve, se repercutează asupra întregii secții și ele ar dispare o dată cu dispariția competiției.

Noi credem că acest campionat are mai multe avantaje decît dezavantaje pentru fotbalul nostru și că Biroul F.R.F. va trebui să pornească, în luarea unei decizii, de la această premisă majoră, necedînd celor comozi, care vor să meargă pe linia celei mai ușoare rezistențe.

În legătură cu reluarea campionatului Diviziei A, federația de specialitate a luat hotărîrea de a programa în *această toamnă 3 etape simbăta.* Iată că sugestia făcută redacției noastre de numeroși cititori, și pe care la rîndul nostru am supus-o F.R.F., a fost primită cu interes de Biroul federal. Desigur, nimeni nu se așteptă ca încă din această toamnă toate meciurile Diviziei A să aibă loc simbăta. Schimbarea aceasta trebuia experimentată, mai ales că programarea simbăta prezintă avantaje în special în lunile de vară (am arătat de ce, într-un număr anterior) și nu apare ca optimă tocmai în luni ca octombrie sau noiembrie. În orice caz, în turul ediției 1969—70 al Diviziei A federația va experimenta disputarea unor etape simbăta, una în august (16), alta în septembrie (13) și alta în octombrie (18). Poate că ar fi fost mai bine — și mai elocvent — ca *ponderea experimentului să cadă pe mai multe etape consecutive, și în prima parte a turului.* Să vedem însă ce rezultate va da experimentul acesta, care are multe adeziuni din partea unor spectatori sau tehnicieni, dar și adversari. Ceea ce ni se pare de subliniat este faptul că F.R.F. se dovedește, o dată în plus, receptivă la sugestii, că detestă „fixismul" și — chiar dacă nu este vorba de probleme capitale, cum e cazul cu această programare — este adeptă căutărilor, a noului.

De la Timișoara ne-a venit o veste îmbucurătoare.

După ce ani de zile forțele fotbalului de pe malul Begăi au fost dispersate în două cluburi (adesea rivale și în afara celor 90 minute cînd se întîlneau pe terenul de joc), cei mai buni jucători timișoreni sau din alte localități bănățene vor fi acum înmănunchiați în secția de fotbal *Ripensia*, care a luat ființă săptămîna trecută în cadrul clubului studențesc Politehnica. Echipa Ripensia va deveni astfel reprezentanta fotbalistică numărul 1 a Timișoarei și va porni un asalt viguros pentru readucerea fotbalului din acest mare municipiu în Divizia A, pentru reînnodarea unei tradiții cu care fotbalul românesc se mîndrește.

Atenția cu care forurile locale privesc renașterea Ripensiei, atmosfera de colaborare care se instaurează în fotbalul timișorean, ca și înseși resursele viguroase, bine cunoscute, ale acestuia, ne fac să credem că noua Ripensie, evocatoarea denumirii istorice dragi nouă, tuturor, de „Dacia Ripensis", va reînnoda în scurt timp, după decenii, un fir glorios.

Ripensiei, salutul nostru sportiv și prima încurajare tradițională: *„Haide Ripi"!*

**Radu URZICEANU**

# „CUM CREDEȚI CĂ POT CONTRIBUI SPECTATORII LA ÎMBUNĂTĂȚIREA ATMOSFEREI SPORTIVE DIN TRIBUNELE STADIOANELOR?"

În numărul trecut al revistei noastre, ne-am adresat cititorilor, rugîndu-i să ne trimită răspunsurile lor la noul nostru sondaj.

Pe de o parte, ceream cititorilor să ne scrie ce ar mai dori să se publice în revista „Fotbal", ce sugestii fac pentru îmbogățirea conținutului coloanelor noastre; iar pe de altă parte, le ceream să ne scrie în cel fel cred ei că pot contribui spectatorii la îmbunătățirea atmosferei sportive din tribunele stadioanelor.

La numai două zile, scrisorile de răspuns au și început să sosească la redacție. Deocamdată, nu ne vom referi la sugestiile (pe care le înregistrăm cu grijă) în legătură cu conținutul revistei, ci vom da, mai jos, cîteva **spicuiri din răspunsurile în legătură cu contribuția spectatorilor la continua îmbunătățire a atmosferei sportive de pe stadioane.**

Iată primele opinii:

## Împotriva rezultatelor cu orice preț

Cauza principală a actelor reprobabile care se petrec pe stadioane o constituie faptul că, prin orice mijloace, se caută intimidarea adversarului și a arbitrului, pentru ca formația gazdă să obțină cele două puncte De aci — „presiunile" față de oaspeți (jucători, arbitri, oficiali), existența a două... „regulamente", unul cu care este judecată echipa aflată în deplasare și altul pentru gazde! *Cred că federația de specialitate ar trebui să fie*, cel puțin începînd cu noul campionat, *mai severă decît pînă acum și — ceea ce contează foarte mult — mai operativă în luarea hotărîrilor privind sancțiunile.* Un rol important revine și organizatorilor: *prin stațiile de radio de la stadioane au datoria să facă educația propriului public spectator, să arate consecințele unor fapte necugetate.*

**MIHAI IONEANU**
Timișoara

## Ne răspunde un observator federal

Pentru a se îndrepta situația cred că, printre măsuri, *ar trebui să nu se mai admită intrarea în stadioane cu sirene, talăngi, petarde (ca la Craiova) care fac ca jocurile de fotbal să se dispute într-un adevărat infern, ceea ce are — pe alt plan — ca rezultat îndîrjirea jocului peste limitele normale.* Pentru îndreptarea situației, ar fi necesar ca intervenția miliției să fie mai vizibilă, dar și organizatorii ar trebui să ia o serie de măsuri, printre care *respectarea întocmai a hotărîrii F.R. Fotbal asupra persoanelor care au dreptul să intre în incinta terenurilor de joc*, după cum este necesară căptușirea cu tablă sau orice alt material a culoarelor ce duc de la teren spre vestiare, pentru a se opri contactul direct dintre jucători și spectatorii nedisciplinați. În plus, ar fi necesar ca *băncile jucătorilor de rezervă să fie acoperite*, pentru a-i feri de aceștia, ca și pe ceilalți reprezentanți ai echipei oaspe, de ploaie, de vînt și... de același contact direct cu spectatorii.

**NICU VIRGIL**
observator al F.R. Fotbal

## Mai multe intîlniri public-fotbaliști

Cred că o mai activă prezență a organelor de ordine în tribune, pentru depistarea, scoaterea din stadioane, și, apoi, condamnarea acelor spectatori ce depășesc limitele admise „galeriei", ar avea ca rezultat final liniștirea celor care vin la stadion numai pentru a-și da frîu liber indisciplinei și lipsei de bună creștere. Cred că în felul acesta atmosfera din tribune se va îmbunătăți simțitor.

Consider însă că la îmbunătățirea sportivității spectatorilor ar contribui și *diverse întîlniri cu fotbaliștii precum și punerea în vînzare a diferite fotografii, ecusoane și simboluri, amintind anumite meciuri sau reprezentînd jucătorii sau echipele iubite.*

**CRISTIAN MARDAN**
Hunedoara

## Carnet

# PANORAMIC (III)

**de EUGEN BARBU**

Privind la primele opt echipe ale clasamentului ne încearcă un sentiment ciudat. Nu avem între ele, dacă exceptăm parțial pe **Dinamo-București**, o formație de clasă, o formație care să practice un fotbal strălucitor. Nu putem vorbi de mari rivalități de genul: **Ripensia—Venus** sau **Rapid—Venus**, nici măcar de mai recenta rivalitate **Steaua—Dinamo**. Motoarele militarilor s-au stins, cei din Ștefan cel Mare nu simt nici măcar în **Rapid** marele adversar. Ce-i de făcut?

De la locul 9 în jos, începe apocalipsa.

**Farul** — cu o echipă în care achizițiile vîrstnice nu au dat rezultatele scontate — încearcă o plutire permanentă în zonele mai sigure și salvarea de traumatisme, dar asta e o soluție? De ani de zile în loc să se privească în jur, spre cei tineri și din apropiere, Constanța a devenit refugiul tuturor păsărilor călătoare, mai mult un cimitir al elefanților decît un adăpost sigur. Poate cineva va cugeta la toate acestea și vom putea înregistra o cotire decisivă în privirea realității.

**Crișul din Oradea** îmi apare **echipa de mîine**, foarte talentată, cu un mare rol în campionatul viitor. Aici numele mari au lipsit aproape și cei care s-au afirmat pledează pentru optarea decisă în favoarea junelii, a prospețimii. Antrenorii au mari merite în fidelitatea față de acest principiu și cred că vor fi răsplătiți, fără îndoială. Viitorul se naște aici.

Cu **Poli-Iași** începe tragedia. Prin recentele despărțiri, reprezentativa Iașilor intră într-una din crizele cele mai periculoase, dacă nu cumva, jucători de talent necunoscuți nouă, îi vor suplini pe cei duși. Ne-ar pare bine, dar o îndoială dureroasă îmi spune destul despre viitorul incert. Dacă antrenorii vor avea curaj și fermitate, dacă vor începe pe la toamnă cu adevărat ceva nou, atunci speranțe mai sînt, altfel...

**Argeșul**, miraculosul beneficiar al **loteriei forte** întreprinse în timp record de **mister Dinamită**, va încerca în anul viitor să recupereze locul fruntaș din anul trecut. Și aici există o criză de efectiv și o dramă de concepție. Teașcă va avea de luptat cu mentalitatea vedetelor supraviețuite din timpul furtunii din iunie și cu lipsa de valoare a celor ce speră să ia locul consacraților. Oricum, vom asista la reîmprospătarea unei garnituri ce căzuse în somnolență și avea nevoie de un biciuitor.

**Petrolul**, credem noi, poate privi mai liniștit înainte decît în urmă. **Schimbarea de voce** e aproape biruită. Cu cîteva împrumuturi și cu ce a mai agonisit în ultimul an se poate spera că ploieștenii nu vor repeta experiența amară din ultimele 365 de zile.

La Tîrgu-Mureș se naște ca și la Iași o întrebare... Un **team** cam zdrențuit, cam fără orizont, cu căderi surprinzătoare, cum a fost aceea din ultimul meci, care era gata-gata să îmbolnăvească un oraș întreg, oferă spectacolul unui amurg neașteptat. Și aici privirea către tineret este obligatorie. Vom vedea ce vine, dar...

**Progresul** — echipă iubită, trăind încă tragedia unei căderi neașteptate în categoria a II-a, plătește polițele unei politici imprudente, fără perspective, fără gîndul că viitorul înseamnă de fapt previziune, atenție la imprevizibil, blindare și acceptarea ideii că schimbul de mîine trebuie ridicat de ieri, nu de azi. Să sperăm că **bancherii** vor reveni la locul lor după o dură luptă de un an...

**Vagonul...** Vagonul a fost un musafir curajos al primei divizii și a demonstrat că nu se poate supraviețui cu baloane de oxigen de prin alte părți. Cîrpeala, improvizația și alte expediente nu țin. Să-i păstrăm o bună amintire...

În concluzie: formula în 16 a dat dinamism campionatului, deși, valoric, echipele sînt într-un decalaj pronunțat. Ruperea clasamentului în două exprimă foarte clar acest lucru deși diferențele de puncte sînt minime. Dar aceste cote scăzute nu exprimă decît mediocritatea generală. Ce ne trebuie? Cel puțin patru echipe de forță și stil, flancate de cel puțin încă două care să reprezinte **speranțele**. Le vom avea la anul? Mă îndoiesc. Dar ceva se mișcă...

# POATE CĂ MÎINE 600 DE FOTBALIȘTI ÎȘI VOR AMINTI DE BUCȘOAIA...

Tabăra de juniori fotbaliști de la Bucșoaia sau **„Tabăra tinerelor speranțe"**, cum i se spune în mod oficial, își consumă, zilele acestea, cea de-a doua ediție. Fenomenul (salutar, desigur) a debutat anul trecut, la inițiativa **Consiliului Național al Pionierilor și a Federației române de fotbal**, s-a perpetuat în acest an și tinde să devină o acțiune înscrisă permanent pe agenda de lucru a celor două instituții amintite.

Ghemuită între munții împăduriți, mîngîiată de rîul Suha care o străbate într-o margine, localitatea Bucșoaia, cu tabăra sa, oferă pionierilor sportivi cadrul tonifiant al unui loc ideal pentru destindere și activitate fizică. **Tabăra cuprinde 600 de pionieri, reprezentanți a 39 de județe și ai Municipiului București.** Durata ei este de două săptămîni, perioadă suficientă pentru disputarea unui turneu, al cărui clasament final va decide ordinea valorică a potențelor fotbalistice școlare de pe cuprinsul țării. Echipele, **40** la număr, formate din cîte 7 jucători, împărțite în 4 serii, susțin cîte două jocuri pe zi a cîte 40 de minute, pe 4 terenuri de dimensiuni reduse.

## PROFESORII DE EDUCAȚIE FIZICĂ AU CEVA DE SPUS

Numărul mare al copiilor și programul sportiv comun reprezintă desigur un prilej de antrenament intensiv al copiilor ce iubesc fotbalul. Concentrarea lor într-un singur loc și în același timp oferă posibilități de depistare și îndrumare către cluburi și centre de copii ale unor elemente talentate care nu figurează încă pe listele de legitimări. Într-adevăr, din cei 600 de copii participanți, cel puțin jumătate au dovedit aptitudini reale pentru jocul de fotbal și poate proporția ar fi fost și mai fericită dacă selecția la nivel de județ ar fi fost mai bine dirijată. Profesorii de educație fizică, conducători de echipe, au acuzat însă caracterul vag al instrucțiunilor primite referitoare la plafonul de vîrstă și la criteriile de selecție. Însăși structura corpului didactic s-a dovedit pe alocuri necorespunzătoare. Trecînd peste faptul că puțini profesori aveau specialitatea fotbal, semnalăm doar prezența acelora care la școlile respective deschid catalogul la cu totul alte materii, cum ar fi fizica sau desenul. N-am putut trece cu vederea aceste aspecte, întrucît tabăra de la Bucșoaia este concepută și trebuie să fie, **o mare școală de fotbal, un laborator de creație**, un fel de uzină cu producție strict profilată. În condițiile acestea, absența maeștrilor, care pe lîngă observații ar mai avea și datoria inițierii și a retușurilor (antrenori prieceputi), diminuează din valoarea practică a reuniunii de la Bușoaia. **O bună parte din profesori au mărturisit că au așteptat de la această tabără prilejul de a deveni și ei elevii unor specialiști care să le recomande metode adecvate de antrenament, ușor de concretizat ulterior, în orele de educație fizică.** Au mai reclamat profesorii respectivi și ariditatea programului (fotbal în exclusivitate, nedublat suficient de activități secundare : spectacole, excursii, program de club, întîlniri cu fotbaliști de vază în activitate). Dar poate că aceste atribuții depășesc, ca sarcină și ca putere de muncă, pe cei trei reprezentanți ai Consiliului Național al Pionierilor, profesorii **Ilie Dănescu, Ion Stoișor** și **Vasile Lospa**, ocupați pînă peste cap cu organizarea turneului de care am pomenit.

## PROTAGONIȘTII TABEREI

Cînd am părăsit tabăra, următoarele echipe rămăseseră să dispute ordinea primelor 8 locuri : reprezentativele județelor **Alba, Mureș, Prahova, Sălaj, Argeș, Satu Mare, Galați** și **Sibiu.**

Pionierii participau la turneu cu legitima plăcere și ambiție, legate de vîrsta copilăriei lor. În mod conștient, indiferenți la slăbiciunile organizatorice pe care le-am sesizat, copiii s-au angrenat în competiție sub impulsul obiectiv al dorinței de întîietate în lupta sportivă. De fapt, însă, acest turneu s-a născut din ideea de a li se oferi, prin joc, posibilități de afirmare. Cupe și diplome vor răsplăti echipa cîștigătoare, pe cel mai tehnic jucător, pe golgeter, echipa cea mai disciplinată. Cei mai buni vor fi îndrumați către fotbalul organizat. Lista de observație a comisiei tehnice a început să se umple cu nume de copii, din care facem publice, sîntem siguri, cu efect stimulatoriu, pe cele mai reprezentative : **Gh. Teodorescu** (Bacău), **Costel Robea** (Galați), **Frantz Wonerth** (Sibiu), **Emil Șerban** (Prahova), **Gh. Hurloi** (Cluj), **Florin Fulger** și **Marian Rodu** (Argeș), **Nicolae Stingă** (Mureș), **Valeriu Iorga** (București), **Mircea Drăghici** (Mehedinți).

Am remarcat, aproape la întîmplare, zece dintre cele mai îndreptățite speranțe de la Bucșoaia — 1969. Dacă peste ani, se vor realiza fotbalistic, fie și zece din cei 600 de participanți, înseamnă că „acțiunea Bucșoaia", nu se desfășoară în van.

**ION CUPEN**

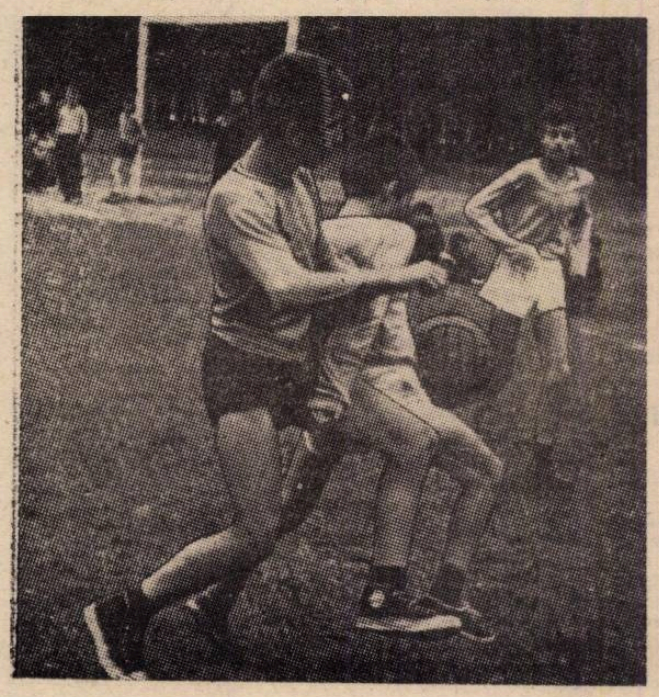

Fază dintr-un joc în tabăra de la Bucșoaia

# arbitrul și...

„O NEDREPTATE FĂCUTĂ UNUIA ESTE O AMENINȚARE PENTRU TOȚI"
**MONTESQUIEU**

Conducătorul și antrenorul apar atunci cînd s-a simțit nevoia ca *JUCĂTORUL-ANTRENOR - CONDUCĂTOR* să fie degrevat de sarcinile care îl împiedicau să-și desfășoare activitatea de jucător pur — de obicei, jucătorul de bază al echipei.

Din această demultiplicare, în afară de jucător, apar în „nomenclatorul de funcții" al fotbalului două demnități noi: cea de conducător și cea de antrenor. La început, conducătorul și antrenorul și-au dedicat toată priceperea fotbalului, în mod dezinteresat. Ei îl stimează pe arbitru și de foarte puține ori au îndrăzneala să-i zdruncine autoritatea și prestigiul. Ei văd în arbitru pe exponentul echității și nu admit nici unui jucător să-l lezeze.

Cu timpul, însă, popularitatea fotbalului crește, spectatorii se înmulțesc vertiginos. În jurul „maidanului—teren" apare gardul înalt, pe coama căruia se așternd rînduri tot mai multe de sîrmă ghimpată. Se imprimă petecul de hîrtie cu valoare nominală. Funcția de casier se transferă și în ghereta de lîngă stadion. Se instalează controlorul de bilete la intrare. O dată cu aceste importante modificări, seifurile încep să se umple. Setea de cîștig își face loc din ce în ce mai mult în viața fotbalistică.

Conducătorul și antrenorul devin funcții remunerate. În același timp raporturile lor cu arbitrul — pe care, la început, îl socoteau o autoritate în materie — se schimbă...

*Mulți conducători* — despre a căror mentalitate și comportare se pot scrie tomuri întregi — încep să abordeze „realismul". Ei nu țin seama că sîmbătă seara sau duminică dimineața arbitrul — om cu o condiție civică onestă — își ia valijoara cu „ustensile", dichisită ca ghiozdanul unui elev silitor și pleacă la drum renunțînd la plăcerea „week-end"-ului familial, și pornește animat de dorința de a-și face datoria ca orice om de bună credință. În clipa cînd pășește pe peronul gării de destinație, arbitrul este întîmpinat de *UN AMABIL EXPONENT AL OSPITALITĂȚII INTERESATE A GAZDELOR*, un ins care își oferă „banalele servicii" cu o receptivitate și o promptitudine pe care ar trebui să o invidieze și cel mai umil — să zicem — lucrător din comerț. În acest ins, descoperi, de multe ori, din păcate, pe însăși conducătorul direct interesat în rezultatele pe care le obține echipa, pe alte căi decît cele ale FAIR-PLAY-ului.

Dacă arbitrul acceptă beneficiul acestei ospitalități, atunci tot eșafodajul lui de cinste și de corectitudine se năruie. Și, desigur, în jocul pe care îl va conduce, va compensa (uneori, fără reticențe) eforturile și amabilitățile cu care este înconjurat, gratulînd echipa gazdă, prin cele mai bizare decizii, cu cele mai neînchipuite avantaje.

În cazul cînd arbitrul respinge „amabilitățile" — *FALSELE AMABILITĂȚI* — care i se oferă, direct, atunci conducătorul începe să acționeze prin intermediar : în mod subit, de exemplu, alimentația publică servește (arbitrului, firește) cele mai alese bucate culinare în schimbul unui „virament" făcut de... terți. În fine, dacă „amabilul" epuizează toate căile de a-și îndeplini „datoria" de amfitrion, cu o culanță vădit incomodată de refuz, atunci se retrage așteptînd cu resemnare jocul...

*Cu ANTRENORII*, dialogul relațional al arbitrului este scurt și adesea concis... Antrenorul obiectiv este deschis, comunicativ. Îl salută cu elocință pe arbitru și la începutul dar și la sfîrșitul jocului, indiferent de rezultatul pe care îl obține echipa sa. În schimb, cu antrenorul subiectiv, lucrurile se derulează altfel. El este cinic, vanitos. Nu acceptă niciodată eșecul. Întotdeauna acesta nu se datorește jucătorilor slabi pe care și-i alege sau procesului necorespunzător de antrenament care se desfășoară sub conducerea sa, ci arbitrului (și *NUMAI ARBITRULUI !*) căruia îi impută penaltiuri imaginare, comportare prea drastică față de echipa sa, părtinirea adversarului, goluri neacordate sau acordate neregulamentar etc. El vine la cabina arbitrilor la începutul jocului să-i ureze succes. Dacă are prilejul, nu omite să-i atragă insinuant atenția că de acel meci depinde cine știe ce... La sfîrșitul jocului, însă, uită să-și ia măcar rămas bun de la arbitru. De parcă ar fi el singurul vinovat de... succesul sau, chiar, insuccesul echipei sale !

**CHIRIAC MANUSARIDE**

# 2 x ...conducătorii. antrenorii

# CADRUL REAL AL INSTRUIRII

În mod obișnuit, atunci cînd se vorbește de problema instruirii, noțiunii în sine i se atribuie un înțeles mai restrîns, limitat aproape exclusiv la conținutul unor metode și unor mijloace de pregătire. În realitate însă, instruirea înseamnă ceva mai mult. Și acest ceva se referă, înainte de toate, la *asigurarea condițiilor materiale și organizatorice care să permită aplicarea, în procesul de pregătire, a principiilor de bază ale didacticii sportive*. Concret, este vorba de necesitatea respectării unui anumit cadru al instruirii, grație căruia posibilitățile reale ale sportivului sînt puse de acord cu sarcinile etapei corespunzătoare dezvoltării sale.

Terenul de fotbal, bazinul de înot, ringul de box, pista de atletism, poligonul sau patinoarul, reprezintă fiecare în parte un cadru regulamentar obligatoriu, în limitele căruia se poate desfășura întrecerea sportivă. În procesul instruirii însă, acest cadru apare mult mai complex, pentru că el este destinat să creeze nu numai imaginea reală a situației de concurs, ci să răspundă și unor cerințe didactice în virtutea cărora sportivul trebuie să fie capabil să acumuleze cunoștințe și să-și formeze deprinderi la nivelul vîrstei, al categoriei competiționale și obiectivelor de realizat în perspectivă.

În practica sportivă, cazurile de nerespectare a unui cadru real în procesul instruirii apar, din păcate, destul de frecvent în forme de manifestare de cele mai multe ori specifice fiecărei discipline sportive în parte. *Situațiile cele mai paradoxale și cu repercusiuni din cele mai dăunătoare pentru activitatea de performanță le întîlnim în procesul de instruire fotbalistică.* A ajuns astăzi ceva aproape obișnuit să vezi copii de 10—12 ani chinuindu-se să se întîlnească din cînd în cînd cu o minge mare și grea, în cadrul unui perimetru accesibil seniorilor, în timp ce aceștia își „desăvîrșesc" pregătirea tehnico-tactică la o miuță, pe mai puțin de o treime din terenul de joc, străduindu-se inutil și nefiresc să „perforeze" două portițe, imagine falsă a ceea ce de fapt trebuie să constituie ținta care dă un sens real eficacității.

Dacă ar fi să căutăm o explicație a acestei manifestări de inversare în procesul de instruire, vina ar cădea fără îndoială asupra unei practici greșite, ridicată la rangul de principiu, împotriva adevărului și considerată pe nedrept de unii o formă și un mijloc mai potrivit de organizare și desfășurare a pregătirii. Dar numai cine nu vrea, nu ar recunoaște că este mult mai natural să vezi copii jucînd într-un cadru accesibil posibilităților lor de efort și în același timp corespunzător dorinței firești de a se întîlni cît mai des cu mingea, iar pe cei mari — și în primul rînd pe seniori — antrenîndu-se în condiții cît mai apropiate de aspectul și cerințele jocului competițional.

*A oferi celor mici terenuri de dimensiuni reduse înseamnă înainte de toate a le crea condițiile însușirii elementelor de bază ale tehnicii fotbalistice, printr-un contact cît mai des cu balonul pe un spațiu care favorizează dezvoltarea îndemînării specifice și în nici un caz a rezistenței.* A impune celor mari să se pregătească în cadrul limitelor regulamentare ale spațiului de joc înseamnă în primul rînd a pune de acord volumul solicitărilor reale cu activitatea de perfecționare a deprinderilor tehnico-tactice corespunzătoare practicării fotbalului modern. *Miuța — jocul caracteristic copilăriei sportive — nu trebuie transformată la seniori într-un mijloc de instruire destinat să escamoteze sărăcia de idei a antrenorului și mici inerția în pregătire a jucătorilor.*

Vorbim destul de des de principiile instruirii, enunțăm teorii cu pretenții științifice dar, fără să ne dăm bine seama, ignorăm realități din cele mai simple, ne abatem de la reguli elementare care guvernează întreaga activitate de făurire a sportivului de performanță. Cu preocupări savante care parcă împing fotbalul în domeniul metafizic, uităm să-i asigurăm „sportului-rege" unul din elementele de bază ale unei dezvoltări normale și anume, *CADRUL NATURAL, FIRESC, AL DESFĂȘURĂRII PROCESULUI SĂU DE INSTRUIRE.* Și cine poate contesta faptul că nu și de aici își găsește explicația o anumită mediocritate a fotbalului nostru ?

**MIHAI IONESCU**

## DOCUMENTAR — BARAJELE PENTRU DIVIZIA B

### GRUPA BUCUREȘTI

**6 iulie**

Știința Bacău—I.M.U. Medgidia 1—0 (0—0)
Met. Tîrgoviște—Met. Plopeni 2—2 (1—1)

**9 iulie**

Met. Tîrgoviște—I.M.U. Medg. 3—2 (1—0)
Știința Bacău—Met. Plopeni 1—0 (1—1)

**13 iulie**

Met. Tîrgoviște—Știința Bacău 5—0 (1—0)
Metalul Plopeni—I.M.U. Medg. 2—2 (1—0)

**CLASAMENT**

| | | | | | |
|---|---|---|---|---|---|
| 1. MET. TÎRGOVIȘTE | 3 | 2 | 1 | 0 | 10—4 5 |
| 2. ȘTIINȚA BACĂU | 3 | 2 | 0 | 1 | 2—5 4 |
| 3. Metalul Plopeni | 3 | 0 | 2 | 1 | 4—5 2 |
| 4. I.M.U. Medgidia | 3 | 0 | 1 | 2 | 4—6 1 |

### GRUPA CLUJ

**6 iulie**

Min. Anina—Olimpia S. Mare 2—2 (1—1)
Chim. Făgăraș—Știința Petr. 2—2 (1—2)

**9 iulie**

Olimpia S.M.—Chim. Făgăraș 3—2 (1—0)
Minerul Anina—Știința Petr. 1—0 (1—0)

**13 iulie**

Min. Anina—Chim. Făgăraș 1—1 (0—1)
Olimpia S. M.—Știința Petr. 2—0 (0—0)

**CLASAMENT**

| | | | | | |
|---|---|---|---|---|---|
| 1. OLIMPIA S. MARE | 3 | 2 | 1 | 0 | 7—4 5 |
| 2. MINERUL ANINA | 3 | 1 | 2 | 0 | 4—3 4 |
| 3. Chimia Făgăraș | 3 | 0 | 2 | 1 | 5—6 2 |
| 4. Știința Petroșani | 3 | 0 | 1 | 2 | 2—5 1 |

# ÎNTRE UN CAMPIONAT ȘI ALTUL

## DIN SPUSE, DIN AUZITE

**În cercurile suporterilor echipei orădene se consideră iminentă venirea la Crișul a cunoscutului jucător timișorean Seceleanu.** La acest nume se mai adaugă și cel al atacantului central **Ciocan** de la divizionara C Gloria Bistrița.

Broșovschi, Atodiresei și Bătrîna, cei trei tineri jucători ai U.T.A.-ei și componenți ai lotului național de juniori, elevi ai Grupul școlar al Uzinei de Vagoane din Arad, în urma deselor deplasări atît cu echipa de club cît și cu echipa națională de juniori, au depășit numărul de 60 de absențe și direcțiunea școlii i-a exmatriculat. Iată o măsură pripită față de acești jucători care n-au lipsit din rea voință, ci ca urmare a deselor solicitări.

**Invitat în cursul lunii iunie** la un curs de antrenori în **TURCIA**, antrenorul **D. Teodorescu** a fost solicitat de cîteva echipe. Cele mai avansate tratative se duc cu echipa **ALTAY IZMIR.**

## DIALOG CLUB — SUPORTERI LA ORADEA

Jucătorii, antrenorii și conducătorii *Crișului Oradea*, au avut, recent, o întîlnire cu suporterii echipei. Președintele secției de fotbal, *ing. Viorel Ștrengaru*, a prezentat planul de pregătire pentru viitorul campionat (în care se speră să se claseze în primele 10 locuri), precum și programul meciurilor de pregătire.

Cei mai mulți dintre suporterii care au luat cuvîntul — *I. Balogh, A. Jurean, V. Cosma, I. Roman, Șt. Kelemen, I. Simion* etc. — au făcut numeroase propuneri privind instaurarea unui climat de corectitudine și bună cuviință în rîndurile spectatorilor, criticînd, în același timp, conducerea clubului pentru faptul că nu a luat măsuri operative și eficiente pentru îndepărtarea din tribune a spectatorilor recalcitranți.

Se speră ca în viitor, actele de nesportivitate să nu mai apară la *Oradea*.

Baumgartner

## PE AGENDA COMISIEI DE COMPETIȚII ȘI DISCIPLINĂ

**În momentul de față, Comisia centrală de competiții și disciplină pregătește comunicatul final după sezonul oficial 1968/69, barajele fiind încheiate. De asemenea, se află în lucru (stadiu avansat) alcătuirea programului campionatului divizionar A, B și C pe 1969/70. În fine, sînt rezolvate cererile de transferare care se prezintă. Perioada de transferări se încheie la 21 iulie.**

## BULETINUL ANTRENORILOR

**Care este situația la zi a echipelor divizionare A din punct de vedere al colectivelor de antrenori? Șase echipe nu prezintă nici o schimbare față de sezonul trecut, adică au rămas cu aceiași antrenori: U.T.A., STEAUA, RAPID, „U" CRAIOVA, CRIȘUL și ST. ROȘU BRAȘOV. La F.R.F. nu s-a comunicat nimic oficial în ce privește antrenorii secunzi ai echipelor: DINAMO BUCUREȘTI, F.C. ARGEȘ, „U" CLUJ și JIUL (aceasta din urmă se află în tratative cu GH. DRAGOMIR). O incertitudine prezintă Petrolul pentru că nu se știe încă dacă ILIE OANA va pleca sau nu în GRECIA (la PANSERAIKOS). În orice caz, va funcționa ori cuplul OANA — CERNAIANU, ori CERNAIANU — MARINESCU. În fine, federația nu are nici o informație în privința antrenorilor principali de la echipele POLITEHNICA IAȘI, DINAMO BACĂU, FARUL, A.S.A. (unde se pare că se va produce o schimbare) și C.F.R. CLUJ (unde dr. C. RADULESCU nu poate ocupa postul de antrenor principal cu normă întreagă, dacă nu renunță la... medicină).**

## RESTRÎNGEREA LOTULUI DIVIZIONAR A DE ARBITRI

Pregătiri se desfășoară și în cadrul Colegiului central al arbitrilor, ținta multor reproșuri în sezonul trecut. La ora actuală colegiul are pe prim plan în preocupările sale două probleme:

1. **Revizuirea și restrîngerea loturilor divizionare de arbitri.** De data aceasta vor fi alcătuite **loturi separate** pentru diviziile A, B și C 1969/70. **Pentru divizia A** colegiul va propune Biroului Federal **un lot de 40 de arbitri** (în loc de 51, cum a fost sezonul trecut), iar pentru divizia B, 80 (în loc de 103).

2. **Pregătirea cursului de perfecționare de la P. Neamț (28—31 iulie),** la care vor participa 120 de arbitri divizionari și cu care prilej se va face **o analiză a arbitrajului în sezonul '68/69,** prelucrarea ultimelor modificări și precizări F.I.F.A. etc.

## CONFIDENȚE... CONFIDENȚE...

● **Alexandru Constantinescu,** care a jucat la **Progresul** iar în campionatul trecut la **Chimia Rm. Vîlcea,** trecînd de curînd cu succes examenul de antrenor, va abandona activitatea competițională. El se va ocupa de pregătirea și îndrumarea cadrelor tinere de la Centrul de copii și juniori **Progresul.**

● Imediat după încheierea trecutului campionat, antrenorul secund al echipei **A.S.A. Tg. Mureș, Carol Szasz,** și-a dat demisia. Se pare, s-a... săturat de fotbal, pentru că, în viitor, va activa în învățămînt.

● În prezent se regazonează terenul și se lucrează la mărirea capacității tribunelor stadionului **U.T.A.** Lucrările se desfășoară însă într-un ritm de... melc. La un moment dat existau oameni — lipseau în schimb materiale. După care rolurile s-au inversat: se făcuse rost de materiale, dar plecaseră lucrătorii. Ce mai organizare!

● **I-am solicitat antrenorului Valentin Stănescu,** prezent la meciurile turneului final al campionatului republican de juniori, părerea despre jucătorul ieșean **Dănilă.** Iat-o: **„Excelent acest băiat! Nu ne-ar strica să-l avem la Brașov!".**

● **La invitația clubului Standard Liége,** echipa **U.T.A.** a răspuns favorabil și va face un turneu la începutul lunii august în Belgia. Primul joc va avea loc la 6 august, cu **Standard Liége,** apoi în continuare, la 8 și 10 august, arădenii vor mai susține două meciuri cu echipe încă nedesemnate.

## Antrenorul N. DUMITRESCU se destăinuie

Pe conducătorul tehnic al textiliștilor arădeni l-am întîlnit, zilele trecute, agitat ca de obicei.

— *Sper că te declari mulțumit după succesul obținut.*

— Da și nu. Abia acum încep problemele. În continuare, numărul lor se va dubla. Pe de o parte campionatul, pe de alta C.C.E. Dar faptul că primul meci cu *Legia Varșovia* îl susținem la *Arad*, ne dă speranțe, și cred că șansele vor fi de partea noastră.

— *Cînd faci apelul elevilor?*

— La 17 iulie. Am considerat că le este necesară o vacanță mai îndelungată, datorită faptului că în retur s-a resimțit o scădere a potențialului fizic ca și din cauza consumului nervos acumulat în ultimele jocuri.

— *Ce noutăți aveți în lot?*

— Deocamdată nimic precis. Ducem tratative cu cîțiva jucători pe care am dori să-i legitimăm. Este vorba de *Țarălungă* (Progresul), *Vlad* (F.C. Argeș), *Dembrovschi* (Vagonul), *Regep* (Politehnica Timișoara) și *Moricz* (Minerul Baia Mare).

N. Dumitrescu

Portrete de STAN

## SUFLU NOU LA PROGRESUL!

Noul colectiv tehnic al echipei din str. Dr. Staicovici, alcătuit din antrenorii **V. Stănculescu** și **Al. Caricaș** și medicul **N. Stănescu,** ajutați de maseurul **Marin Tudose,** a pornit la lucru cu un entuziasm contagios: luni, la prima întîlnire cu jucătorii (un singur absent, și acesta motivat: **Ad. Constantinescu,** ocupat cu examenele anului III la A.S.E.), toți cei prezenți s-au angajat să lupte cu abnegație pentru readucerea echipei în Divizia A. Deci zvonurile privitoare la plecarea lui **Mândoiu sau Țarălungă s-au dovedit...** zvonuri.

Team-ul alb-albaștrilor, după cum ne-a declarat antrenorul **V. Stănculescu,** fostul secund al Rapidului, va fi întărît cu **Andrei** (Steaua), **Pavlovici** (Petrolul) și **Zamfir** (Jiul). **Mîndru, Oaidă** și **Mateianu** își vor continua activitatea și cu prilejul primului joc oficial susținut în București, vor fi sărbătoriți de club pentru 10 ani de activitate în cadrul echipei.

Marți și miercuri jucătorii au fost supuși unui sever control medical, urmînd ca joi să plece la munte pentru startul pregătirilor.

## PRINTRE ECHIPELE DE DIVIZIA B

● Echipa *Vagonul Arad* și-a reluat pregătirile de la 13 iulie sub conducerea unui nou antrenor, *Alexandru Hăran,* secundat de *Petre Schweillinger.* Lipsește nemotivat de la antrenamente jucătorul *Boroș. Arnoțchi* a cerut dezlegarea pentru *Crișul Oradea,* iar Weichelt de la *C.S.M. Reșița* va fi legitimat la echipa arădeană. Vor mai fi promovați de la tineret *Corpaș* și *Barbu.*

● După plecarea antrenorului ei, *Valeriu Neagu, Chimia Suceava* este amenințată și de descompletarea lotului de jucători. Se crede că doi din cei mai buni jucători ai săi, *Borcău* și *Mărculescu,* nu vor mai activa în sezonul viitor la clubul sucevean.

## DE LA COLEGIUL ANTRENORILOR

***În această perioadă Colegiul central al antrenorilor are în atenția sa cîteva probleme importante. Iată-le pe scurt:***

● **Urmărirea antrenamentelor la cluburi și în primul rînd la cele ale căror echipe vor fi angrenate în sezonul viitor în competițiile internaționale oficiale (*U.T.A., Steaua, Rapid* și *Dinamo Bacău*), precum și la Dinamo București, *care furnizează numeroși jucători lotului național. Munca de îndrumare și control va fi efectuată prin membrii colegiului și prin antrenorii federali a căror activitate este prinsă în planul de muncă al colegiului.***

● **Pregătirea ședinței cu antrenorii echipelor divizionare B, *în cadrul căreia va fi prezentată* o analiză a acestei competiții. *Ședința este prevăzută pentru data de* 4 august.**

● **Punerea la punct a planului de pregătire a loturilor naționale A, olimpic (tineret) și de juniori.**

**PROBLEME**

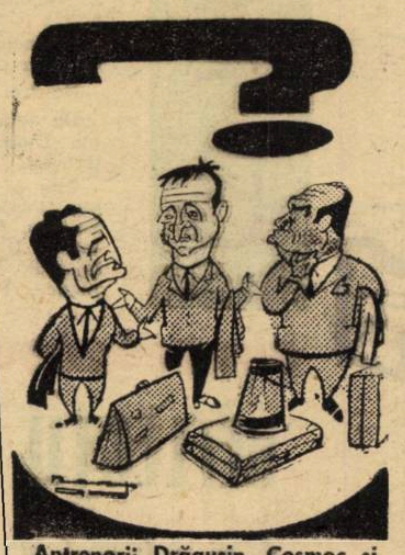

**Antrenorii Drăguşin, Cosmoc şi Bazil Marian:**
— Şi noi?

**Noul antrenor al echipei Dinamo, Nicuşor, va promova tineretul**

— Haideți, cu toții, în prima echipă!

**Cei care pleacă: Popa, Jenei, Datcu și Constantin**

A doua tinerețe

Desene de NEAGU RADULESCU

# Prin telefoane de la...

### JIUL

Iată-i din nou împreună pe elevii lui **Titus Ozon,** în vederea reluării pregătirilor. După o vacanță petrecută în comun la **Eforie Nord,** de la 14 iulie ei se află la **Petroșani,** cînd au și fost supuși unui exigent control medical. A doua zi întregul lot a plecat la cabana **Rusu** din **Munții Paring** unde își continuă antrenamentele timp de 10 zile.

În jurul datei de 1 august echipa **Jiul** are perfectat un turneu în **R.S.F. Iugoslavia, pe Coasta Dalmației,** unde va susține trei jocuri cu adversari încă nedesemnați. Lotul cu care s-a pornit la drum în vederea noului campionat a suportat numai două modificări: portarul **Zamfir** a primit dezlegarea iar **Ion Constantin** (de la **Dinamo București**-tineret) va primi în curînd drept de joc.

### „U" CRAIOVA

La 7 iulie, antrenorul **Ștefan Coidum** a strigat... catalogul. Start deci într-un nou an de muncă. Au răspuns „prezent" 21 de jucători, printre care și „tunarul" formației, **Oblemenco.** După obișnuitul control medical și cîteva antrenamente ușoare, de la 14 iulie craiovenii se află la **Sinaia.** Niță, care și-a scos ghipsul de la piciorul drept, a plecat la mare. În perioada pregătitoare **„U" Craiova** va juca în compania echipelor **Electroputere, Metalul Tr. Severin, F.C. Argeș** și **Jiul Petroșani.**

### A. S. A.

Iată programul de pregătire al echipei, pînă la startul în viitorul campionat: între 9—13 iulie, au avut loc primele antrenamente; între 14—23 iulie, pregătiri într-o tabără de munte, plus două jocuri cu **Locomotiv Kosice** (20 iulie) și **Hapoel** din **Israel** (24 iulie); 25 iulie — 4 august, un turneu de trei meciuri în **Cehoslovacia;** 6—16 august, pregătiri la **Tg. Mureș.**

În viitorul campionat vor fi titularizați **Ungvari, Caniaro, Hajnal, Szőllősi, Locodi** etc. Au primit dezlegare: **Bay, Timpănaru** și **Chiru.**

### POLITEHNICA

După încheierea sesiunii de examene, studenții ieșeni au pornit spre litoral. Ca în fiecare vară, la **Eforie Sud.** Dar numai pentru două săptămîni. **„Mai mult vom sta la Cîmpulung Moldovenesc,** — ne spunea recent antrenorul **Șerban Justin.**

Pînă la începutul campionatului, **Poli** va susține mai multe meciuri de pregătire cu echipe de Diviziile A și B printre care și un turneu la **Iași** în jurul datei de 29 iulie. Din vechiul lot au plecat **Deleanu** și **Ștefănescu.** În schimb vor veni **Simionaș** (de la Dinamo Bacău), **Biliboacă** (Farul), **Alecu** Steagul roșu), **Marica** (Dinamo București).

# FERTILITATEA „OGOARELOR" FOTBALISTICE

Prof. CORNELIU RADUȚ

Datorită „rutei migratoare", oarecum exagerată, a fotbaliștilor noștri de performanță, se aud frecvent ecouri despre paternitatea lor teritorială și sportivă. Astfel, mi-a fost dat să particip nu la puține ședințe ale echipelor, secțiilor, cluburilor, consiliilor județene, federației de specialitate sau C.N.E.F.S., unde am asistat deseori la discuții revendicative asupra unor sportivi consacrați. Două, trei sau mai multe unități (cluburi, asociații, orașe sau județe) reclamau *paternitatea teritorială* (loc de naștere) sau *sportivă* a performerilor. Discuțiile se aprindeau și se transformau în adevărate dispute cînd era vorba de un talent cu o rută migratoare (sportivă și teritorială) mai mare.

Penuria informațională și existența unei documentații neprelucrate au pus în dificultate pe cei ce doreau să tragă concluzii, lăsînd asistența nelămurită.

În asemenea circumstanțe, a încolțit în noi dorința de a da răspunsuri exacte celor interesați, convinși fiind și de faptul că omului modern nu-i plac divagațiile. El preferă cifre, un limbaj precis. Așa că, la început am preferat Divizia națională A de fotbal ca „eșalon valoric optim", știind că fotbalul se află în atenția tuturor, de la diletant la specialist și de la tînăr la vîrstnic, fiind recunoscut de altfel ca unul dintre cele mai trepidante fenomene sociale ale vieții contemporane.

Momentul cînd s-a inițiat studiul a fost favorabil. Pe de o parte, ne aflam la granițele unui semi-veac competitiv al Diviziei naționale de fotbal, iar pe de altă parte, s-a realizat noua reîmpărțire administrativ-teritorială a țării.

Ambelor aspecte le putem asigura astăzi o documentație bazimetrică inițială, rămînînd ca pe fondul ei să urmărim ulterior dinamica indicatorilor.

În lipsa informațiilor demografice despre precedentele 49 de ediții, punem la dispoziția Federației de fotbal, organelor teritoriale, specialiștilor și tuturor cititorilor, *situația recoltei de pe „ogoarele" fotbalistice, furnizînd cifre care evidențiază adevăratele pepiniere de jucători care ajung în vîrful piramidei.*

Pentru a fi în miezul adevărului, am investigat *toți jucătorii ce formau cele 14 echipe din a 50-a ediție a campionatului României (1967/68) și cele 16 echipe din a 51-a ediție (1968/69). Deci, un total de 17 echipe. Cazuistica ambelor campionate însumează 394 jucători.*

## UN INTERESANT STUDIU ASUPRA PROVENIENȚEI JUCĂTORILOR DIVIZIEI A PE JUDEȚE ȘI ORAȘE

Citind presa sau stînd în fața micului ecran, ne întrebăm adesea: al cui „produs" este, de exemplu, portarul echipei naționale Răducanu, decanul de vîrstă Constantin sau oricare alt jucător ajuns în reprezentativă sau în prima divizie? (Apropo de Constantin. Am auzit comentarii că ar aparține Iașului. Care este adevărul? Născut la București în 1932, s-a legitimat prima dată la Unirea Tricolor în 1946, apoi s-a transferat la Venus-U.C.B. și Locomotiva Iași. Apoi a activat 14 ani la clubul Steaua).

Evident, datoria fiecărei secții de fotbal este să crească jucători talentați și să alimenteze permanent Divizia națională sau lotul reprezentativ. Mîndria unei secții de fotbal, oraș sau județ, este cu atît mai mare cu cît furnizează mai mulți jucători. Mozaicul geografic al acestei situații ne apare destul de diversificat, astfel că ne vom limita numai la 4 indicatori care remarcă pe contribuabilii fotbalului de performanță:

Tabelul A) *PROVENIENȚA NATALĂ* a fotbaliștilor divizionari raportați la județe.

Tabelul B) *CONTRIBUȚIA JUDEȚELOR* cu jucători în funcție de *PRIMA LOR LEGITIMARE.*

Tabelul C) *NOMINALIZAREA ORAȘELOR* și numărul jucătorilor *FURNIZAȚI ÎN DIVIZIE.*

Harta cu *PRODUCȚIA ORIGINALĂ A ECHIPELOR DIVIZIONARE* (cardiograme).

### SCURTE COMENTARII

După mediul rezidențial, cei 394 jucători au următoarea proveniență natală: *mediu urban 286 (73%); mediu rural 108 (27%).*

Făcînd o comparație a actualei ediții cu cea precedentă, se constată *o creștere a numărului de jucători proveniți din mediul rural de la 25% la 27%* și, bineînțeles, o scădere a celor din mediul urban de la 75% la 73%. Ipotetic, considerăm că procesul de urbanizare a țării a modificat acest raport de proveniență a jucătorilor în favoarea mediului rural.

Un fapt expresiv apare și la capitolul *prima legitimare.* În localitățile urbane s-au selecționat și promovat 94% din jucătorii investigați. De aici semnificația că 21% au emigrat către orașe, fie din cauze școlare, fie din mutații familiale. Procentul de 6% al producției asociațiilor rurale este infim. Din numărul de 5.000 secții afiliate la Federația de fotbal, 156 au dat jucători care au ajuns în prima divizie. Ei provin din 87 de localități.

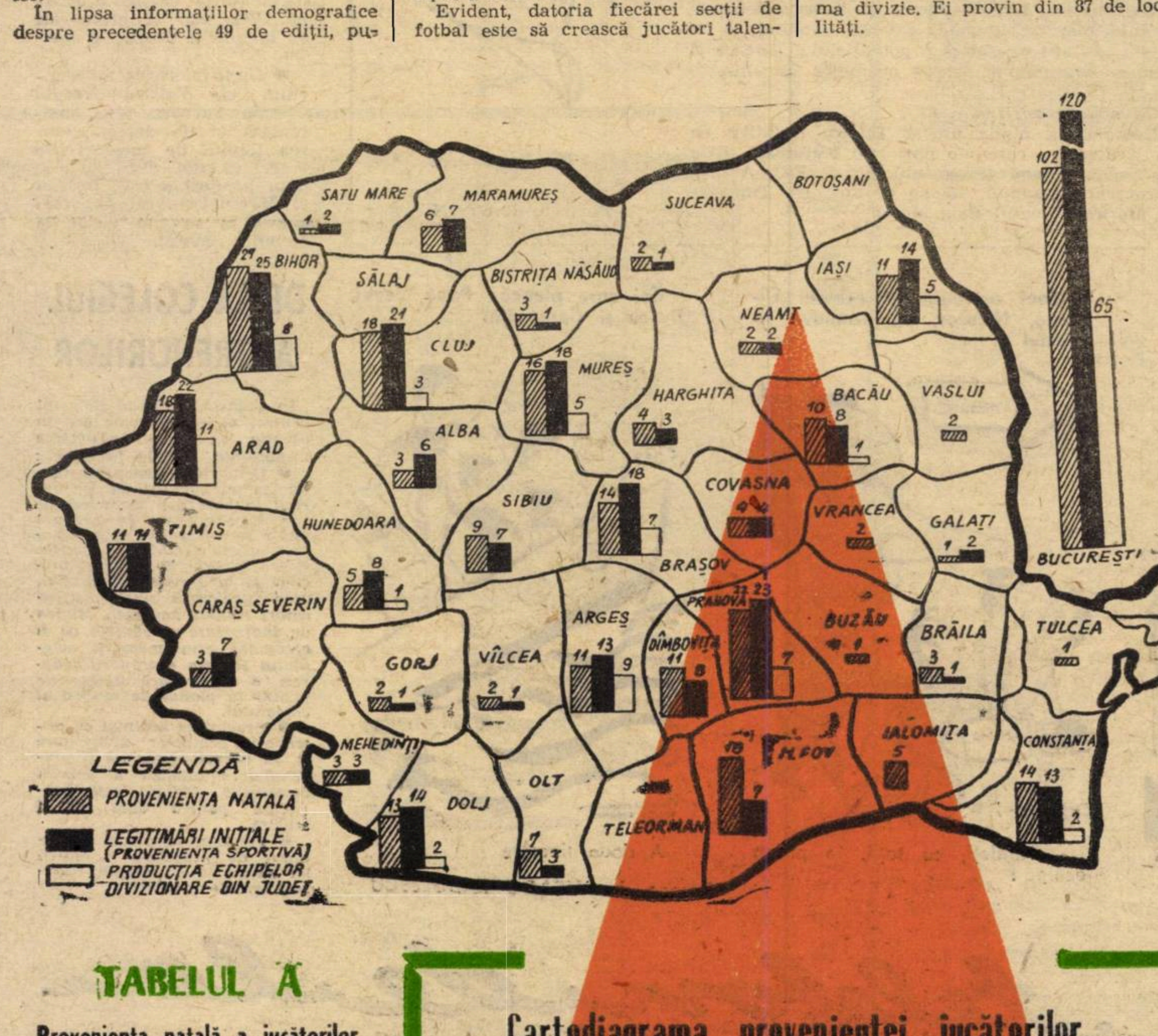


**Cartodiagrama provenienței jucătorilor diviziei naționale „A" de fotbal**
**EDIȚIILE 1967—68 ȘI 1968—69**

## TABELUL A

**Proveniența natală a jucătorilor divizionari A, raportați la județe**

**București 102; Bihor 27; Prahova 22; Cluj 19; Arad și Ilfov 18; Mureș 16; Brașov și Constanța 14; Dolj 13; Argeș, Dîmbovița, Iași și Timiș 11; Bacău 10; Sibiu 9; Olt 7; Maramureș 6, Hunedoara și Ialomița 5; Covasna și Harghita 4; Alba, Bistrița-Năsăud, Brăila, Caraș-Severin și Mehedinți 3; Gorj, Neamț, Suceava, Vaslui, Vîlcea și Vrancea 2; Buzău, Galați, Satu Mare și Tulcea 1; Botoșani, Sălaj, Teleorman 0. Total 394.**

## TABELUL B

**Contribuția județelor în funcție de prima legitimare a jucătorilor**

**București 120; Bihor 25; Prahova 23; Arad 22; Cluj 21; Brașov și Mureș 18; Dolj și Iași 14; Argeș și Constanța 13; Timiș 9; Bacău, Dîmbovița și Hunedoara 8; Caraș-Severin, Ilfov, Maramureș și Sibiu 7; Alba 6; Covasna 4; Harghita, Mehedinți și Olt 3; Galați, Neamț și Satu Mare 2; Bistrița, Brăila, Gorj, Suceava și Vîlcea 1; Botoșani, Buzău, Ialomița, Sălaj, Teleorman, Tulcea, Vaslui și Vrancea 0. Total 394.**

## TABELUL C

**Numărul jucătorilor furnizați Diviziei A, pe localități**

București 120.
Arad 21.
Oradea 18.
Ploiești 15.
Craiova și Tg. Mureș 13.
Brașov, Cluj și Pitești 12.
Constanța și Iași 10.
Bacău 6.
Giurgiu, Timișoara, Tîrgoviște și Turda 5.
Jimbolia, Sf. Gheorghe și Sibiu 4.
Aninoasa, Baia Mare, Cîmpia Turzii, Făgăraș, Mediaș, Pașcani și Reșița 3.
Boldești (Prahova), Caracal, Codlea, Cugir, Medgidia, Or. Dr. Petru Groza, Sighișoara, Sinaia, Tg. Lăpuș și Tileagd 2.
Alba Iulia, Aiud, Beiuș, Beclean (Brașov), Băilești (Dj.), Bicaz, Buhuși, Bocșa (C.S.), Cîmpeni (Alba), Chichis (Cov.), C. Lung Muscel, C. Lung Tisa, Corabia, Criștiorul Sec. (Harg.), Găești, Galați, Lonea, Lupeni, Mintiul Gherlei (Cj.), Mizil, Moreni, Negru Vodă, Oravița (C.S.), Orșova (Mh.), Oț. Roșu (C.S.), Oltenița, Plopeni, Pîncota (Ar.), Podul Iloaiei, Pucioasa (Db.), Reghin, Roman, Salonta, Săcuieni (Bh.), Strehaia (Mh.), Satu Mare, Sînpaul, Tecuci, Tg. Jiu, Tîrnăveni și Brezoi 1.

**LOCALITĂȚI APĂRUTE ÎN EDIȚIA 1968/69**

Hunedoara 2.
Blaj, Brăila, Florești (Ph.), Petrila, Prajna (Ph.), Odorhei, Sărmaș (Mș.), Sighet și Tg. Ocna 1.

# CEI MAI BUNI CINCI JUCĂTORI PE POSTURI...

# DIVIZIA A ÎN CIFRE ȘI COMENTARII

Continuăm azi comentarea ediției a 51-a a Diviziei A, prin prisma notelor obținute de jucători.

În tabelul alăturat, găsiți pe cei mai buni cinci jucători pe fiecare post, clasați în ordinea mediei lor.

Pentru ca tabelele să fie mai concludente, *am inclus în ele NUMAI PE ACEI JUCĂTORI CARE AU APĂRUT PE TEREN ÎN DOUĂ TREIMI DIN MECIURI, adică în 20 de partide.* Evident, dacă am fi introdus în calcul pe toți jucătorii folosiți, am fi întîlnit cazuri cînd unul sau altul, jucînd doar un meci-două și fiind bine notați, s-ar fi clasat înaintea unor oameni folosiți cu regularitate ca titulari, ceea ce ar fi dat o falsă imagine a valorilor.

Precizăm că la notele medii între tur și retur, media s-a rotunjit în funcție de direcția spre care înclinau fracțiunile și că, la medii egale, au fost clasați înainte cei cu un număr mai mare de goluri. (Exemplu, la portari, *Suciu—Stan.* Se clasează înainte Suciu, avînd un meci mai mult decît Stan, la aceeași medie: 7,3).

La încadrarea pe un post sau altul, în cazul jucătorilor folosiți pe posturi diferite, s-a dat prioritate în funcție de numărul de aparițiî. (Exemplu: *Dobrin* a fost trecut la atacanți centrali, apărînd aici în mai multe partide decît ca mijlocaș).

Cu titlu de curiozitate, am făcut și mențiuni privind pe unii jucători care au avut note bune dar au jucat sub 20 de meciuri.

Fără îndoială, cititorii noștri vor trage concluzii interesante din aceste clasamente. Le oferim totuși cîteva aspecte desprinse de noi:

*Cea mai bună formă sportivă au avut-o, în ordine:* Ghiță (8,2), Gornea (7,8), Pojoni (7,7), Boc, Dobrin, Dumitrache, Lereter, Năsturescu, Nunweiller VI (7,6), Axente, Domide, Petescu, Sătmăreanu, Talpai (7,5).

*Un clasament pe compartimente,* pe baza notelor primilor cinci:

Portari: 7,6
Fundași: 7,3
Mijlocași: 7,3
Atacanți: 7,1

Rezultă că *cel mai bine stăm la portari,* cel mai slab la atacanți.

Iar dintre atacanți, *postul cel mai deficitar este cel de extrem stînga:* (extrem dreapta 7,2; vîrf dreapta 7,0; vîrf stînga 7,3; extrem stînga 6,9).

*Pe cluburi* cei mai mulți jucători care intră în primii 55 ai campionatului: Dinamo București 9, U.T.A. 7, Rapid 7, Steaua 7, „U" Craiova 5 etc. Două echipe, A.S.A. și Vagonul n-au reprezentanți în aceste clasamente.

În încheiere, iată-i pe *jucătorii care au primit nota 10:*

De trei ori: Ghiță.

De două ori: Gornea, Strîmbeanu, Dumitrache, Dobrin și Martinovici.

Cîte o dată: Coman, Rămureanu, Niculescu (Argeș), Ion Vasile, Solyom, Gherghel, Solomon, Petescu, Dincuță, Codreanu, Neagu (Rapid), Ologu, Mureșan, Oblemenco, Peronescu, Lucescu.

**PORTARI (media primilor cinci: 7,6)**

| | | Nr. de jocuri T | R | Total | Note medii T | R | Total |
|---|---|---|---|---|---|---|---|
| 1. GHIȚA | (D. Bacău) | 14 | 15 | 29 | 8,0 | 8,4 | 8,2 |
| 2. GORNEA | (U.T.A.) | 15 | 15 | 30 | 8,0 | 7,5 | 7,8 |
| 3. SUCIU | (Steaua) | 9 | 14 | 23 | 7,6 | 7,0 | 7,3 |
| 4. STAN | (Jiul) | 9 | 13 | 22 | 7,4 | 7,2 | 7,3 |
| 5. DATCU | (D. Buc.) | 10 | 10 | 20 | 7,0 | 7,3 | 7,2 |

Notă: Au mai obținut medii peste 7,0: BAUMGARTNER (Crișul) 7,5 din 16 meciuri, SOLYOM (A.S.A.) 7,3 (18) COMAN (Din. Buc.) 7,3 (16) RĂDUCANU (Rapid) 7,1 (16). Dintre portarii noi, UNGVARI (A.S.A.) în ultimele 4 etape: 8,5 !

**FUNDAȘ DREAPTA (media primilor cinci: 7,2)**

| | | T | R | Total | T | R | Total |
|---|---|---|---|---|---|---|---|
| 1. SATMAREANU | (Steaua) | 15 | 13 | 28 | 7,4 | 7,5 | 7,5 |
| 2. TALPAI | (Jiul) | 15 | 8 | 23 | 7,6 | 7,4 | 7,5 |
| 3. GRUBER | (Petrolul) | 10 | 14 | 24 | 7,1 | 7,3 | 7,2 |
| 4. LUPESCU | (Rapid) | 14 | 10 | 24 | 7,0 | 7,4 | 7,2 |
| 5. BALOGH | (Crișul) | 15 | 15 | 30 | 6,9 | 7,2 | 7,0 |

Notă: POPA (D. Buc.) 7,3 (14 jocuri), KISS (Din. Bacău), CREȚU („U" Cluj) și MIHAESCU (Vagonul) 7,0 (14).

**FUNDAȘI CENTRALI DREAPTA (media primilor cinci: 7,4)**

| | | T | R | Total | T | R | Total |
|---|---|---|---|---|---|---|---|
| 1. BOC | (D. Buc.) | 12 | 15 | 27 | 7,4 | 7,8 | 7,6 |
| 2. NUNWEILLER IV | (D. Bacău) | 15 | 15 | 30 | 7,4 | 7,4 | 7,4 |
| 3. BACOS | (U.T.A.) | 15 | 14 | 29 | 7,3 | 7,4 | 7,3 |
| 4. BARBU | (F.C. Argeș) | 13 | 10 | 23 | 7,2 | 7,4 | 7,3 |
| 5. IANUL | (Poli. I) | 12 | 14 | 26 | 7,3 | 7,1 | 7,2 |
| D. NICOLAE | (Steaua) | 12 | 14 | 26 | 7,3 | 7,0 | 7,2 |

Notă: Au mai obținut nota 7,0: PEXA („U" Cluj) din 24 jocuri, STOCKER (Jiul) din 24, MINC („U" Cv.) din 21 de jocuri.

**FUNDAȘI CENTRALI STINGA (media primilor cinci: 7,4)**

| | | T | R | Total | T | R | Total |
|---|---|---|---|---|---|---|---|
| 1. POJONI | (U.T.A.) | 15 | 12 | 27 | 7,8 | 7,6 | 7,7 |
| 2. STOICESCU II | (Poli. I) | 14 | 15 | 29 | 7,5 | 7,4 | 7,4 |
| 3. HALMAGEANU | (Steaua) | 6 | 14 | 20 | 7,1 | 7,5 | 7,3 |
| 4. DINU | (Din. Buc.) | 15 | 15 | 30 | 7,2 | 7,3 | 7,3 |
| 5. SOLOMON | („U" Cl.) | 15 | 15 | 30 | 7,0 | 7,3 | 7,2 |

Notă: C. DAN (Rapid) 7,2 (19), NAGHI (Crișul). 7,1, GRAMA (Progresul) 7,0 (30), POPA („U" Cv.) 7,0 (21).

**FUNDAȘI STINGA (media primilor cinci: 7,0)**

| | | T | R | Total | T | R | Total |
|---|---|---|---|---|---|---|---|
| 1. DELEANU | (Poli. I) | 15 | 14 | 29 | 7,1 | 7,2 | 7,1 |
| 2. GREAVU | (Rapid) | 12 | 13 | 27 | 6,9 | 7,3 | 7,1 |
| 3. ȘTEFAN | (Din. Buc.) | 15 | 15 | 30 | 6,8 | 7,2 | 7,0 |
| 4. CIMPEANU | („U" Cl.) | 5 | 15 | 20 | 7,0 | 7,0 | 7,0 |
| 5. POPOVICI | (Crișul) | 15 | 14 | 29 | 6,7 | 6,9 | 6,8 |

Notă: Atenție la BROȘOVSCHI (U.T.A.): pe postul de fundaș stinga (nu ca mijlocaș) din 9 meciuri media 7,6 ! A mai obținut nota 7,0 DAVID (Din. Bacău) din 16 meciuri.

**MIJLOCAȘI DREAPTA (media primilor cinci: 7,2)**

| | | T | R | Total | T | R | Total |
|---|---|---|---|---|---|---|---|
| 1. PETESCU | (U.T.A.) | 12 | 13 | 25 | 8,1 | 7,0 | 7,5 |
| 2. STRIMBEANU | („U" Cv.) | 14 | 14 | 28 | 7,8 | 7,0 | 7,4 |
| 3. DINU | (Rapid) | 9 | 12 | 21 | 7,0 | 7,3 | 7,1 |
| 4. ANCA | („U" Cl.) | 15 | 15 | 30 | 7,0 | 7,0 | 7,0 |
| 5. GHERGHELI | (Din. Buc.) | 15 | 11 | 26 | 7,2 | 6,7 | 7,0 |

**MIJLOCAȘI STINGA (media primilor cinci: 7,4)**

| | | T | R | Total | T | R | Total |
|---|---|---|---|---|---|---|---|
| 1. LERETER | (U.T.A.) | 14 | 13 | 27 | 7,6 | 7,5 | 7,6 |
| 2. R. NUNWEILLER | (Din. Buc.) | 11 | 9 | 20 | 7,5 | 7,7 | 7,6 |
| 3. DUMITRU | (Rapid) | 12 | 12 | 24 | 7,1 | 7,7 | 7,4 |
| 4. IVAN | („U" Cv.) | 14 | 12 | 26 | 7,4 | 7,0 | 7,2 |
| 5. NEDELCU | (Din. Bac.) | 12 | 14 | 26 | 6,9 | 7,3 | 7,1 |

Notă: Alți merituoși, dar cu mai puține participări: COCIȘ (Crișul) 7,4 din 15, JENEI (Steaua) 7,2 din 15, BELDEANU (Progresul) 7,1 din 16 meciuri.

**EXTREMA DREAPTA (media primilor cinci: 7,2)**

| | | T | R | Total | T | R | Total |
|---|---|---|---|---|---|---|---|
| 1. NASTURESCU | (Rapid) | 9 | 12 | 21 | 7,8 | 7,4 | 7,6 |
| 2. PERONESCU | (Jiul) | 15 | 15 | 30 | 7,2 | 7,6 | 7,4 |
| 3. SALCEANU | (Din. Buc.) | 12 | 9 | 21 | 7,1 | 7,2 | 7,1 |
| 4. PANTEA | (Steaua) | 11 | 14 | 25 | 6,7 | 7,0 | 6,9 |
| 5. MARTINOVICI | („U" Cv.) | 11 | 15 | 26 | 6,8 | 7,0 | 6,9 |

Notă: Martinovici a dat randament pe postul de extremă dreapta 7,2 din 10 meciuri în retur, pe extrema stingă din 5 meciuri numai 6,0. Urmează ȘCHIOPU (U.T.A.) 6,8 (24) PIRCALAB (Din. Buc.) 6,8 (22).

**ATACANT CENTRAL DREAPTA (media primilor cinci: 7,0)**

| | | T | R | Total | T | R | Total |
|---|---|---|---|---|---|---|---|
| 1. AXENTE | (U.T.A.) | 15 | 11 | 26 | 7,6 | 7,3 | 7,5 |
| 2. LUPULESCU | (Poli. I) | 14 | 14 | 28 | 7,0 | 7,2 | 7,1 |
| 3. DEMBROVSCHI | (Din. Bac.) | 15 | 15 | 30 | 7,2 | 6,8 | 7,0 |
| 4. LIBARDI | (Jiul) | 14 | 12 | 26 | 6,9 | 7,2 | 7,0 |
| 5. MUSTAȚEA | („U" Cl.) | 14 | 13 | 27 | 6,8 | 6,8 | 6,8 |
| TATARU II | (Steaua) | 11 | 12 | 23 | 6,6 | 7,0 | 6,8 |

Notă: În schema 1—4—3—3 Axente și Tătaru II în unele meciuri aveau și sarcini de mijlocași, totuși, în majoritatea meciurilor au avut rolul unui inter-vîrf.

**ATACANT CENTRAL STINGA (media primilor cinci: 7,3)**

| | | T | R | Total | T | R | Total |
|---|---|---|---|---|---|---|---|
| 1. DUMITRACHE | (Din. Buc.) | 13 | 14 | 27 | 7,4 | 7,7 | 7,6 |
| 2. DOBRIN | (F.C. Arg.) | 12 | 14 | 26 | 7,3 | 7,8 | 7,6 |
| 3. DOMIDE | (U.T.A.) | 15 | 14 | 29 | 8,0 | 7,0 | 7,5 |
| 4. OBLEMENCO | („U" Cv.) | 11 | 14 | 25 | 7,0 | 7,6 | 7,3 |
| 5. TUFAN | (Farul) | 14 | 14 | 28 | 6,9 | 7,3 | 7,1 |

**EXTREMA STINGA (media primilor cinci: 6,9)**

| | | T | R | Total | T | R | Total |
|---|---|---|---|---|---|---|---|
| 1. LUCESCU | (Din. Buc.) | 14 | 15 | 29 | 7,2 | 7,2 | 7,2 |
| 2. CREINICEANU | (Steaua) | 11 | 15 | 26 | 6,8 | 7,4 | 7,1 |
| 3. CODREANU | (Rapid) | 15 | 14 | 29 | 7,0 | 7,1 | 7,0 |
| 4. ȚARALUNGA | (Progr.) | 15 | 14 | 29 | 6,5 | 7,0 | 6,7 |
| 5. CIRCIUMARESCU | („U" Cv.) | 15 | 7 | 22 | 6,8 | 6,4 | 6,6 |

Notă: Atenție la FL. DUMITRESCU (U.T.A.) care deși nu a jucat decît la 12 meciuri (6 în tur și 6 în retur) are o notă medie de 7,7 ! Un fenomen negativ: la extrema stingă și cu media 6,6 s-a putut ocupa un loc în cei mai buni cinci.

**GHIȚĂ ● SĂTMĂREANU, BOC, POJONI, DELEANU ● PETESCU, LERETER ● NĂSTURESCU, AXENTE, DUMITRACHE, LUCESCU**

# CELE 626 DE GOLURI '68/69

● Golgeterii s-au simțit mai bine acasă...

● Dumitrache și Voinea în fruntea întregului sezon

Vă prezentăm mai jos, sub o formă complexă, clasamentul golgeterilor. Datele „prinse" în acest tabel dau posibilitatea unor aprecieri și comentarii interesante din mai multe puncte de vedere:

● numărul de goluri marcate (coloana T) raportat la numărul de jocuri disputate (coloana J) pentru primele 28 de locuri;

● capacitatea de realizare comparativ jocuri susținute pe teren propriu (coloana A) și meciuri disputate în deplasare (coloana D);

● golurile realizate din transformarea unor lovituri de la 11 m, (coloana P);

● plusul realizat în partidele de Cupă (coloana C).

Din nenumăratele constatări care pot fi făcute pe marginea acestui clasament, ne oprim doar asupra a trei:

1. Pe primele 28 de locuri se află 15 atacanți centrali, 10 extreme și 3 din linia mediană și din fund. Numărul extremelor este mai mare decît în anii trecuți, ceea ce confirmă sporirea eficacității lor.

2. Autorii golurilor s-au simțit... mai bine acasă decît în deplasare. Sînt însă jucători care au făcut față și „afară": Oblemenco, Voinea, Creiniceanu, Kun I, Cuperman, Neagu (Rapid). Oaidă, Tătaru II de pildă, care au realizat procentaje de eficacitate între 23 și 66% în deplasare.

3. Pe întregul sezon competițional (campionat+cupă) avem doi golgeteri: Dumitrache și Voinea, cu cîte 23 goluri, urmați de Oblemenco cu 22.

Și acum, vă prezentăm clasamentul:

| T | J | P | A | D | | | C |
|---|---|---|---|---|---|---|---|
| 22 | 28 | 2 | 20 | 2 | Dumitrache | Dinamo București | 1 |
| 19 | 24 | 4 | 14 | 5 | Oblemenco | Universitatea Cv. | 3 |
| 17 | 29 | 4 | 12 | 5 | Voinea | Steaua București | 6 |
| | 29 | 0 | 13 | 4 | Neagu | Rapid București | — |
| 16 | 26 | 3 | 15 | 1 | Oprea | „U" Cluj | 2 |
| 13 | 29 | 0 | 12 | 1 | Tufan | Farul Constanța | 1 |
| 11 | 25 | 0 | 6 | 5 | Creiniceanu | Steaua București | 4 |
| | 25 | 0 | 9 | 2 | Radu | F.C. Argeș Pitești | 2 |
| 10 | 29 | 1 | 7 | 3 | Grozea | Petrolul Ploiești | 1 |
| | 30 | 0 | 9 | 1 | D. Ene | Dinamo Bacău | 1 |
| | 30 | 2 | 7 | 3 | Lereter | U. T. Arad | 1 |
| 9 | 28 | 0 | 7 | 2 | Naidin | Jiul Petroșani | — |
| | 24 | 0 | 4 | 5 | Kun I | Crișul Oradea | — |
| 8 | 27 | 2 | 4 | 4 | Oaidă | Progresul București | 1 |
| | 27 | 0 | 6 | 2 | Petescu | U. T. Arad | 1 |
| | 30 | 0 | 6 | 2 | Domide | U. T. Arad | 1 |
| | 28 | 0 | 8 | 0 | Lucescu | Dinamo București | 5 |
| | 30 | 0 | 6 | 2 | Dembrovschi | Dinamo Bacău | — |
| | 27 | 3 | 7 | 1 | Dembrovschi | Vagonul Arad | — |
| | 30 | 0 | 3 | 5 | Cuperman | Politehnica Iași | — |
| | 26 | 0 | 5 | 3 | Mureșan | A.S.A. Tg. Mureș | 2 |
| 7 | 27 | 1 | 7 | 0 | Țarălungă | Progresul București | — |
| | 26 | 0 | 3 | 4 | Tătaru II | Steaua București | 2 |
| | 23 | 0 | 6 | 1 | Pantea | Steaua București | — |
| | 19 | 0 | 5 | 2 | O. Popescu | Jiul—Rapid (3) | — |
| | 28 | 1 | 7 | 0 | Stănoaie | Vagonul Arad | — |
| | 29 | 2 | 6 | 1 | Sasu | Farul Constanța | 7 |
| | 30 | 4 | 7 | 0 | Suciu | Crișul Oradea | — |

6 GOLURI: **Codreanu** — Rapid (1 gol din penalti, 5 goluri acasă, 1 gol în deplasare, 0 în Cupă). **Moț** (0—4—2—2), **Schiopu** (0—5—1—0), **Axente** (0—2—4—1) — toți U.T.A., **Iancu** — Farul (0—1—5—0), **Dinu** — Dinamo Buc. (0—6—0—2), **Adam** — Vagonul (3—4—2—1), **Niță** (0—5—1—0), **Neagu** (0—4—2—0) — ambii Universitatea Craiova, **Uifăleanu** (0—3—3—0), **Mustățea** (0—3—3—2) — ambii „U" Cluj, **Dridea I** — Petrolul (0—5—1—0), **Nuțu** (0—3—3—0), **Dobrin** (0—4—2—0) — ambii F.C. Argeș, **Goleac** (0—5—1—0) și **Deleanu** (5—5—1—0) — ambii Politehnica.

5 GOLURI: **Lupulescu** — Politehnica (0—5—0—1), **Rugiubei** — Dinamo Bacău (0—4—1—0), **Sfirlogea** — Vagonul (0—5—0—0), **Dincuță** — Petrolul (0—4—1—0), **Kun I** — Crișul (0—3—2—1), **Ciutac** — A.S.A. (0—5—0—0), **Circiumărescu** — Universitatea Craiova (1—4—1—0), **Frățilă** — Dinamo București (0—5—0—3).

4 GOLURI: **Pîrcălab** — Dinamo București (0—3—1—0), **Turean** (0—3—1—0), **V. Ionescu** (0—3—1—0), **Achim** (0—4—0—0), **Libardi** (0—3—1—0) — toți Jiul, **Harșani** — Crișul (0—4—0—0), **Lucaci** (0—2—2—0), **Siko** (3—3—1—0) — ambii A.S.A., **Ologu** — Farul (0—2—2—1), **Nedelcu** — Dinamo Bacău (0—4—0—0), **Macavei** — Vagonul (0—2—2—0), **Anca** (0—4—0—0), **Bungău** (0—3—1—1) — ambii „U" Cluj.

3 GOLURI: **Dinu** — Rapid (1—2—1—0), **Martinovici** — Universitatea Craiova (0—2—1—0), **Moldoveanu** — Petrolul (0—1—2—0), **Cotormani** (0—3—0—1), **Peronescu** (0—2—1—0) — ambii Jiul, **Kraus** (0—3—0—0), **Roșu** (0—3—0—0) — ambii F. C. Argeș, **Rakși** (0—1—2—0), **Szilaghi** (0—2—1—0) — ambii A.S.A., **Matei** — Progresul (0—3—0—0), **Dumitriu III** — Steaua (0—2—1—1), **Barbu** — „U" Cluj (0—0—3—1), **Boroș** (0—2—1—0), **Arnotzki** (0—3—0—0) — ambii Vagonul.

2 GOLURI: **Ivan** — Universitatea Craiova (0—1—1—0), **Soangher** (0—1—1—0), **Ad. Constantinescu** (0—2—0—0), **Mateianu** (0—2—0—0), **Neacșu** (0—2—0—0) — toți Progresul, **Pîrvu** (0—2—0—0), **Naghi** (0—2—0—0), **Sălceanu** (0—1—1—5) — toți Dinamo București, **Codrea** (0—1—1—0), **Crețu** (0—2—0—0) — ambii „U" Cluj, **Antonescu** (0—2—0—0), **Kallo** (0—2—0—3), **Badea** (1—2—0—1) — toți Farul, **Georgescu** — Jiul (0—2—0—0), **Oprișan** — Petrolul (0—1—1—0), **Constantin** (0—1—1—0), **Sătmăreanu** (0—1—1—0) — ambii Steaua, **Dumitrescu** (0—1—1—0), **Pojoni** (0—1—1—0) — ambii U.T.A., **Dan** (0—1—1—1), **Năsturescu** (0—0—2—1) — ambii Rapid, **Cociș** (0—2—0—1), **Dărăban** (0—2—0—0) — ambii Crișul.

1 GOL: **Mihai** (0—0—1—0), **Schweillinger** (0—1—0—0), **Chivu** (0—1—0—0) — toți Vagonul, **Broșovschi** — U.T.A. (0—1—0—0), **Mincă** (0—1—0—0), **Velea** (0—1—0—0) — ambii Universitatea Craiova, **Ștefănescu** (0—1—0—0), **Incze IV** (0—1—0—0), **C. Popescu** (0—1—0—0), **Contardo** (0—1—0—0), **Costăchescu** (0—1—0—0) — toți Politehnica, **Gherghelì** (0—1—0—0), **Haidu** (0—1—0—0), **Nunweiller VI** (0—1—0—0), **Boc** (0—1—0—0) — toți Dinamo București, **David** (0—1—0—0), **Volmer** (0—1—0—0), **Simionaș** (0—1—0—0), **Munteanu** (0—1—0—0) — toți Dinamo Bacău, **Angelescu** (0—1—0—0), **Dumitru** (0—1—0—0), **Greavu** (0—1—0—0), **Mazurachis** (0—0—1—3) — toți Rapid, **Lungu** (0—1—0—0), **Sîrbu** (0—1—0—0), **Dondoș** (0—1—0—0), **Hajnal** (0—1—0—0) — toți A.S.A., **Prepurgel** (0—1—0—0), **Jercan** (0—1—0—0), **Ciolan** (0—1—0—0), **Ivan I** (0—1—0—0) — toți F.C. Argeș, **Juhasz** (0—0—1—0), **N. Ionescu** (0—1—0—0), **Păiș** (0—1—0—0), **Pavlovici** (0—1—0—0) — toți Petrolul, **Goia** (0—1—0—0), **R. Ionescu** (0—1—0—0), **Beldeanu** (0—1—0—0) — toți Progresul, **Pexa** (0—1—0—0), **O. Ionescu** (0—1—0—0), **Neșu** (0—1—0—0), **Coman** (0—0—1—0) — toți „U" Cluj, **E. Naghi** (0—1—0—0), **Tomeș** (0—1—0—0), **Popovici** (0—1—0—0), **N. Alexandru** (0—1—0—0), **Balogh** (0—0—1—0), toți Crișul.

AUTOGOLURI: **Georgevici** (Jiul) pt. Universitatea Cv., **Mustățea** („U" Cluj) pt. Jiul, **Boc** (Dinamo Buc.) pt. A.S.A., **Gherghelì** (Dinamo Buc.) pt. Progresul, **Mülroth** (Vagonul), **Grama** (Progresul), **Dvorzsak** (Vagonul), **Stoicescu** (Politehnica) — toți pt. Rapid, **Neacșu** (Progresul) pt. Vagonul, **Mihai** (Vagonul) pt. Steaua, **Vlad** (F.C. Argeș) pt. U.T.A., **Georgevici** (Jiul) pt. Crișul, **Balaș** (A.S.A.) pt. Universitatea Cv., **Sătmăreanu** (Steaua) pt. Politehnica, **Lenart** (Vagonul) pt. F.C. Argeș.

# REFLECȚII PE MARGINEA NOULUI REGIM DE ANTRENAMENT

Cu un an în urmă, în cadrul consfătuirii antrenorilor de la Snagov, se stabileau printr-o serie de îndrumări tehnico-metodice, jaloanele unui început de etapă care urmărea în principal consolidarea, sub o nouă formă, a activității de instruire și de joc în fotbalul nostru. Se recomanda, cu acest prilej, echipelor divizionare, realizarea unui nou regim privind structura pregătirii, regim constînd în sporirea densității și a intensității antrenamentelor și destinat îmbunătățirii continue a capacității de efort a jucătorilor, pentru atingerea unor indici la nivelul celor mai exigente cerințe, în condițiile unui program competițional dens.

Analizînd rezultatele obținute la încheierea recentului campionat republican, Colegiul central de antrenori și comisia de selecție au apreciat că **impulsionarea procesului de pregătire cît și reflectarea superior calitativă a acestuia în jocul competițional, se datoresc în bună măsură modului realist în care au fost stabilite sarcinile, metodele și mijloacele instruirii și, strîns legat de acestea, perseverenței de care au dat dovadă majoritatea antrenorilor în aplicarea unui regim de lucru cu jucătorii,** regim impus de necesitatea obținerii unor performanțe de valoare internațională. Apare, așadar, în mod evident, faptul că modificările de structură privind activitatea de pregătire fotbalistică pe baza unui nou raport între volum și intensitate, sînt destinate în primul rînd escaladării unor noi trepte în măiestria sportivă și nu, așa cum se mai consideră încă pe alocuri, obținerii unor rezultate oarecare, cu prețul unor sacrificii insuficent compensate.

Punerea în practică, relativ recent a indicațiilor F. R. Fotbal privind intensificarea procesului de instruire în cadrul echipelor noastre divizionare, nu a permis, după cum era și firesc, depășirea unui stadiu de experiment în această privință și de aceea este, poate, încă prematură enunțarea unor concluzii definitive care să ducă la fundamentarea unui nou sistem de instruire adecvat la specificul și posibilitățile noastre biologice. Totuși, activitatea sportivă de performanță, desfășurată în sezonul trecut, a oferit suficiente date din care să rezulte atît oportunitatea cît și eficiența măsurilor privind îmbunătățirea capacității de efort a jucătorilor pe seama unui nou raport dintre volum și intensitate în procesul instruirii.

Acesta a fost de altfel și conținutul unei mici anchete organizată în sfera producției fotbalistice la care au răspuns...

### ...MAI ÎNTÎI ANTRENORII

Campionatul ediția 1968/69 a scos în evidență, după părerea unanim enunțată de tehnicienii noștri, faptul că **potențialul fizic al jucătorilor a crescut la un nivel superior tuturor celorlalte ediții din trecut** și aceasta **ca urmare a punerii în practică a unui regim de lucru în cadrul căruia noul raport volum-intensitate a fost impus de necesități de ordin practic** și subordonat obiectivelor de instruire. Consecințele?

Ridicarea potențialului fizic către nivelul cerințelor fotbalului modern a permis nu numai eliminarea oboselii pe parcursul desfășurării unei partide, ci, mai mult — **și aceasta este cîștigul** cel mai important — a contribuit la rezolvarea cu mai multă eficacitate a unor adevărate ecuații fotbalistice, cum ar fi de pildă aceea a **elasticității jocului,** grație căreia echipa în întregime poate trece cu ușurință, în funcție de situațiile create, din atac în apărare și invers.

**„Am avut prilejul să înregistrez** — arată antrenorul **R. COSMOC** — **la echipele noastre, un fenomen care astăzi nu mai pare de loc neobișnuit, și anume, participarea frecventă** (uneori însă prea riscantă, adăugăm noi) **a apărătorilor în fazele de pregătire și finalizare a acțiunilor ofensive, ca și încadrarea atacanților în dispozitivul defensiv acționînd pentru recuperarea mingii, prin presing sau numai prin simplu marcaj".**

— Au fost create condiții reale — arată antrenorii **OANĂ, NICUȘOR, BĂRBULESCU** și **COVACI** — pentru totala angajare a jucătorilor în lupta sportivă, ceea ce a contribuit direct la îmbunătățirea circulației lor în teren, în scopul executării cu eficiență sporită a acțiunilor de marcare-demarcare, schimb de locuri, dublaj și sprijin, într-un cuvînt, a sporit **dinamismul întrecerii** și pe această bază interesul pentru spectacolul fotbalistic a ieșit mai pregnant în evidență.

În sfîrșit, așa după cum afirmă cei mai mulți dintre antrenori, îmbunătățirea potențialului fizic al jucătorilor a mărit **capacitatea lor de rezistență** nu numai pe parcursul unei partide, ci chiar a unei perioade sau al întregului campionat, permițîndu-le, în general, să facă față unui regim bisăptămînal de disputare a jocurilor, iar celor din loturile reprezentative să se achite în mod conștiincios și de solicitările, suplimentare, impu-

(continuare în pag. 10-a)

**Iată-l, în acțiune, pe VOINEA (Steaua), jucător adesea criticat pentru ratările sale dar care, în fiecare sezon, se numără printre golgeteri. De altfel, campionat + cupă, el împarte primul loc cu Dumitrache**

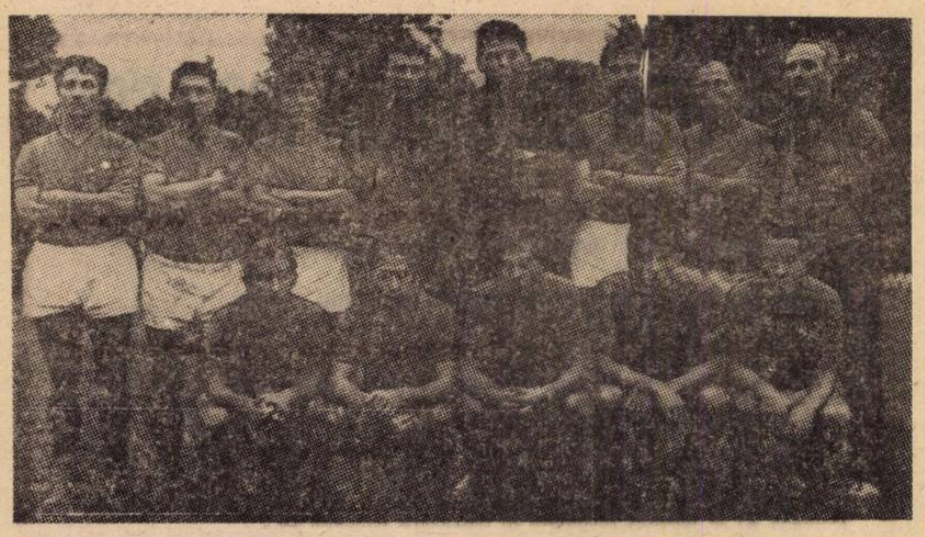

## METALUL – TÎRGOVIŞTE

# DE TREI ORI PERFOMERĂ !

Metalul Tirgoviște a ureat întiia dată treptele Diviziei B exact cu zece ani în urmă. N-a prea strălucit la debutul în plutonul doi al fotbalului nostru. În ediția următoare încearcă însă porțile Diviziei A. Și tentativa îi reușește, în 1961/1962 numărindu-se printre primele echipe ale țării. Numai un an însă. Îi urmează doi ani de zbucium în „B" și apoi (1964) retrogradarea în Divizia C.

Primele meciuri ale ediției 1968/1969 nu prevăd nimic bun pentru elevii fostului juventist *Gică Petrescu*, ele soldîndu-se cu rezultate mediocre. Va continua Metalul să rămînă o anonimă a Diviziei C ? Nu ! De prin etapa a 5-a, echipa tirgovișteană se lansează decisă în întrecere, surclasează adversar după adversar, distanțîndu-se irezistibil de mai vechile ei rivale Carpați Sinaia și Prahova Ploiești, realizînd în același timp *trei recorduri ale ediției : cel mai mare număr de victorii (22), de puncte (50) și de goluri marcate* (83). Așadar, o echipă cu o înaintare foarte eficace, care, după cum susțineau cîțiva dintre suporterii săi, *„nu se poate să nu marcheze, la baraj, cel puțin două goluri de meci !"*. Și într-adevăr, Metalul a marcat nu două, ci trei goluri de meci, cîștigînd grupa de la București neînvinsă și revenind, în acest fel, după 5 ani, din nou în Divizia B.

Meritul promovării revine în egală măsură jucătorilor mai virstnici *(Pavel Mureșan, Gheorghe Buzatu, Mihai Nițescu)* și celor mai tineri *(Mihai Turcu, Vasile Pirvu, Constantin Ionescu*, etc.), antrenorul Gică Petrescu reușind să îmbine într-un tot armonios experiența primilor cu dorința de afirmare și puterea de luptă a celorlalți.

●

LOTUL ÎNTREBUINȚAT : *Sebastian Stănescu, Ilie Nițescu, Mihai Nițescu, Ilie Păun, Mihai Buciumeanu, Pavel Mureșan, Gheorghe Buzatu, Constantin Ionescu, Vasile Pirvu, Șerban Tiron, Mihai Turcu, Nicolae Ciobanu, Nicolae Stan, Grigore Bruno, Pompei Munteanu.*

## ȘTIINȚA – BACĂU

# O ECHIPĂ SURPRIZĂ

Știința Bacău este o echipă fără ... istorie. În sensul că anii săi se pot număra pe degetele unei singure mîini. S-a ... născut în 1965. După o tentativă nereușită de promovare în divizia C (1966—67), urmează o a doua, încununată de succes, în ediția 1968/69 numărindu-se printre componentele eșalonului trei al fotbalului nostru. Promovarea este privită cu scepticism de majoritatea băcăuanilor. Nu însă și de tinerii componenți ai echipei și, mai ales, de foarte tînărul ei antrenor *C. Costinescu*. Știința joacă tot mai bine, etapă de etapă, reușind pînă la urmă să depășească pe principala ei adversară de serie, Foresta Fălticeni.

Venită la București pentru turneul de baraj. Științei nu i se acordă decît șanse minime sau chiar niciuna. Normal dacă se ține seama că avea să întîlnească pe trei dintre cele mai bune echipe ale diviziei C — Metalul Plopeni, I.M.U. Medgidia și Metalul Tîrgoviște. Primul meci, însă, cu I.M.U. și iată prima surpriză : Știința învinge cu 1—0. Partida decisivă pentru promovare o va susține în compania Metalului Plopeni. Și din nou surpriză : tot 1—0. Două rezultate care-i deschid porțile Diviziei B. Două rezultate care fac din Știința o calificată sigură, în timp ce celelalte viitoare trei divizionare B aveau să fie cunoscute, la Cluj și București, numai după meciurile ultimei etape a barajului.

Știința dispune de jucători foarte tineri (toți componenții ei sînt studenți), fapt ce-i conferă o mare putere de luptă. Este un „atu" pe care va trebui să-l exploateze la maximum pentru a reuși să se mențină în Divizia B.

●

LOTUL ÎNTREBUINȚAT : *Sergiu Enăchiuc, Filimon Țacalete, Paul Boiangiu, Emil Corobană, Cornel Ciocoiu, Constantin Ghica, Ion Rotaru, Lucrețiu Avram, Ion Mihalache, Pompiliu Buterez, Ion Zdrobiș, Ion Ilarion, Ion Mărgășan, Emil Popescu, Nicolae Pelea.*

## PRONOSPORT

| | |
|---|---|
| 1. Carpați Sinaia — Prahova Ploiești | 1 |
| 2. Poiana — Flacăra Moreni | X |
| 3. I.R.A. Cimp. — Caraiman Bușteni | 1 |
| 4. Metalul Buzău — Șoimii Buzău | X |
| 5. Petrolul Berca — Petrolul Boldești | X |
| 6. Minerul Ghelar — Metalul Hunedoara | 1 |
| 7. Electroputere Cv. — Minerul Motru | 1 |
| 8. C.S.M. Reșița — Victoria Caransebeș | 1 |
| 9. Minerul Bocșa — Metalul Topleț | 1 |
| 10. C.F.R. Arad — Furnirul Deta | 1 |
| 11. C.F.R. Timișoara — U.M. Timișoara | 2 |
| 12. Aurul Zlatna — Victoria Călan | 1 |
| 13. Mureșul Deva — A.S. Cugir | 1 |

DIVIZIA NAȚIONALĂ B

AU PROMOVAT

## OLIMPIA – SATU MARE

# SE REÎNFIRIPĂ TRADIȚIA ?...

*Olimpia Satu Mare* este o echipă cu tradiție în fotbalul românesc. Actul ei de naștere datează din anul 1933 cînd echipa a fost denumită „Olimpia—C.F.R." Timp de patru ani, 1934—37 a activat în prima divizie a țării, unde n-a mai reușit, însă, să revină. Formația din Satu Mare și-a înscris evoluția cu precădere la nivelul Diviziei B, cu scurte escale, ce-i drept, pe treapta imediat inferioară, de unde a reușit iarăși anul acesta să se „salte" în mod meritoriu. Fotbalul sătmărean, de care se leagă realizarea fotbalistică a unor jucători celebri ca *Sepci* și *Vaczi*, a fost într-o perioadă recentă, amenințat de dezavantajele dualismului de „putere" și interese. Forurile sportive locale au convenit însă logic, la fuzionarea echipelor *UNIO* și *Metalul*. Astfel, la începutul campionatului trecut, s-a format actuala echipă *Olimpia* care a răsplătit eforturile organizatorice și veleitățile locale prin această revenire în divizia secundă. Reintinerirea substanțială a lotului vechi și originea comună și compactă a jucătorilor (toți sînt din județul Satu Mare) s-au dovedit argumente hotărîtoare în evoluția echipei.

Specialiștii care au urmărit formația în barajul de la *Cluj*, au remarcat următoarele calități caracteristice : vigoarea și dorința de afirmare (media de vîrstă este de 22 de ani), tehnica surprinzător de ridicată, concepția tactică clară, pregătirea fizică bună.

●

Formația folosită: ȘTEFAN BATHORI, ȘTEFAN FEHER, ADALBERT LESS, DUMITRU JULA, IOAN POPA, VASILE KNOBLAU, VASILE BOCȘA, ANTON GERO, GAVRIL BOTH, IOSIF POP, ȘTEFAN BOKOR, VASILE BOROTA, EMERICH KINCSES, IOAN FILIP, IOSIF BATHORI și TIBERIU ȘAMU.

Antrenorii echipei : ALEXANDRU POP și VASILE SAVARY.

## MINERUL – ANINA

# SUCCESUL N-A FOST ÎNTÎMPLĂTOR

Înființată în anul 1946, echipa *Minerul Anina*, a suportat timp de 18 ani „rigorile" campionatului județean. În 1964 însă, numele ei apare pentru prima dată într-o divizie națională (C). Comportarea în Divizia C a situat-o de cele mai multe ori în prima jumătate a clasamentului. Se apreciază astfel că saltul valoric reușit nu de mult (promovarea într-o divizie superioară) a fost pregătit cu migală și așteptat cu pretenții legitime. Performanța din recenta ediție a *„Cupei României"*, cînd în optimile competiției a ținut cu demnitate piept fotbaliștilor de la *Steaua* (scor 1—2 pe teren neutru) a impus-o atenției opiniei publice care s-a aplecat ulterior cu mai mult interes asupra clasamentului seriei a V-a din Divizia C, acolo unde *Minerul Anina* disputa un duel prelungit pentru întîietate cu *Minerul Lupeni*. În final a cîștigat dreptul de a disputa barajul echipa din *Anina*, antrenată de *Dănilă Otiman* și *Petru Truțan*. „Secretul" succeselor în actualul sezon ne-a fost împărtășit chiar de antrenorul OTIMAN : *„Media de vîrstă a echipei pe care o antrenez este de 24 de ani. Această cifră reprezintă în fotbal un prag ideal care presupune maturitate și posibilități fizice maxime. Cred că ne-am învins adversarii cu aceste două atu-uri. Maturitatea era un bun cîștigat iar posibilitățile fizice au fost exploatate prin antrenamente intensive. Aveam nevoie de suflu pentru a termina o întrecere dură și obținîndu-l satisfacțiile au fost de partea noastră".*

●

Lotul întrebuințat : GHEORGHE MARINESCU, MIHAI PUTA, IOAN SCHUCH, GHEORGHE SPĂLĂȚELU, ION POPA, GHEORGHE TIZMONARIU, TEODOR ȘERBAN, LUDOVIC MATE, VASILE MUNTEANU, HEMULTH LANG, MIRCEA BISUA, GHEORGHE COPĂCEANU, MARIN ZĂVĂLAȘ, LIVIU TÎRZIU, WILIAM BECKER, IOAN LEAC.

Antrenorii echipei : DĂNILĂ OTIMAN și PETRU TRUȚAN.

# IATĂ-L PE „JUANITO“!

**Vă prezentăm pe urmaşul britanicului „Willy“, mexicanul „Juanito“, simbolul campionatului mondial 70, care a stîrnit atîtea comentarii şi critici în ţara Aztecilor.**

Cu participarea celor cinci delegaţii membre (engleză, galeză, irlandeză, scoţiană şi cea a F.I.F.A.-ei) s-a ţinut de curînd la Jersey (Anglia) anuala reuniune a lui **„International Board“**, organismul care elaborează şi aduce modificări regulamentului de joc. De data aceasta nu s-a hotărît nici o modificare mai importantă, deoarece s-ar complica mai mult problema interpretării regulilor de joc, mai ales acum cu puţin înaintea turneului final al C.M.

## DOUĂ NOI PRECIZĂRI ALE LUI „INTERNATIONAL BOARD“

Totuşi s-au luat în discuţie două aspecte ale regulamentului actual aducîndu-se două precizări :

a) Cînd un jucător reintră pe teren fără aprobarea arbitrului, este avertizat şi **jocul se reia printr-o lovitură indirectă şi nu printr-o „minge de arbitru“, ca pînă acum.**

b) Jucătorul care împiedică portarul să degajeze (spre exemplu ţopăind în faţa lui, făcînd anumite gesturi spre a-l deruta) **este pedepsit cu o lovitură indirectă** pentru „purtare necuviincioasă“.

# HAITI SAU SALVADOR?

12 din cele 13 ţări (Mexic este calificat pentru turneul final în calitate de organizatoare) înscrise din zona Americii de Nord, Centrale şi Marea Caraibelor au format patru grupe de cîte trei, în cadrul cărora au disputat (în prima fază) jocuri tur-retur, fiecare cu fiecare. În a doua fază s-au întîlnit (tur-retur eliminatoriu) învingătoarele grupelor. Dintre acestea au fost desemnate cele două echipe care vor lupta pentru locul rezervat la turneul final din Mexic : **Haiti** şi **Salvador.**

Cele 29 de jocuri disputate în ambele faze (90 goluri şi peste 270.000 de spectatori, cu o medie de circa 9.000 de meci) au avut o desfăşurare normală în mijlocul unui interes la nivelul popularităţii de care se bucură fotbalul în aceste ţări, adică foarte mic, în comparaţie cu Europa sau America de Sud şi chiar Africa. S-au înregistrat asistenţe de 20—25.000 spectatori, dar şi de 2.000 (Canada—S.U.A.) sau 1.592 (Antilele Olandeze—Surinam) !..

Desfăşurarea jocurilor a fost turburată doar de două incidente mai serioase. Unul la meciul retur **Guatemala—Haiti,** la care **Haiti** a refuzat să se prezinte deoarece nu veniseră arbitrii delegaţi şi urmau să conducă guatemalezii. Pînă la urmă, la intervenţia F.I.F.A., forfaitul reclamat de Guatemala a fost... înlocuit cu reprogramarea meciului, în urma căruia s-a calificat **Haiti.** Al doilea incident s-a produs cu prilejul meciurilor **Salvador—Honduras,** lucrurile luînd proporţii extra-sportive, atingînd limitele unui conflict diplomatic care a necesitat o mediere din partea unor ţări limitrofe.

Iată situaţia din această zonă a preliminariilor C. M. :

**PRIMUL TUR**

| TUR | | | | RETUR | |
|---|---|---|---|---|---|
| | | **SUBGRUPA 1** | | | |
| 3—0 | (0—0) | Costa Rica | — Jamaica | 3—1 | (2—1) |
| 3—1 | (2—0) | Honduras | — Jamaica | 2—0 | (1—0) |
| 1—0 | (1—0) | Honduras | — Costa Rica | 1—1 | (1—1) |

**CLASAMENTUL**

| | | | | | |
|---|---|---|---|---|---|
| 1. Honduras | 4 | 3 | 1 | 0 | 7—2 | 7 |
| 2. Coasta Rica | 4 | 2 | 1 | 1 | 7—3 | 5 |
| 3. Jamaica | 4 | 0 | 0 | 4 | 2—11 | 0 |

**SUBGRUPA 2**

| | | | | | |
|---|---|---|---|---|---|
| 4—0 | (1—0) | Guatemala | — Trinidad | 0—0 | |
| 0—4 | (0—1) | Trinidad | — Haiti | 4—2 | (2—1) |
| 2—0 | (2—0) | Haiti | — Guatemala | 1—1 | (1—0) |

**CLASAMENTUL**

| | | | | | |
|---|---|---|---|---|---|
| 1. Haiti | 4 | 2 | 1 | 1 | 9—5 | 5 |
| 2. Guatemala | 4 | 1 | 2 | 1 | 5—3 | 4 |
| 3. Trinidad | 4 | 1 | 1 | 2 | 4—10 | 3 |

**SUBGRUPA 3**

| | | | | | |
|---|---|---|---|---|---|
| 6—0 | (3—0) | Surinam | — Antilele Ol. | 0—2 | (0—0) |
| 6—0 | (1—0) | Salvador | — Surinam | 1—4 | (1—3) |
| 1—0 | (0—0) | Salvador | — Antilele Ol. | 2—1 | (0—0) |

**CLASAMENTUL**

| | | | | | |
|---|---|---|---|---|---|
| 1. Salvador | 4 | 3 | 0 | 1 | 10—5 | 6 |
| 2. Surinam | 4 | 2 | 0 | 2 | 10—9 | 4 |
| 3. Antilele Ol. | 4 | 1 | 0 | 3 | 3—9 | 2 |

**SUBGRUPA 4**

| | | | | | |
|---|---|---|---|---|---|
| 4—0 | (3—0) | Canada | — Bermude | 0—0 | |
| 4—2 | (1—1) | Canada | — S.U.A. | 0—1 | (0—0) |
| 6—2 | (2—1) | S.U.A. | — Bermude | 2—0 | (2—0) |

**CLASAMENTUL**

| | | | | | |
|---|---|---|---|---|---|
| 1. S.U.A. | 4 | 3 | 0 | 1 | 11—6 | 6 |
| 2. Canada | 4 | 2 | 1 | 1 | 8—3 | 5 |
| 3. Bermude | 4 | 0 | 1 | 3 | 2—12 | 1 |

**TURUL AL II-LEA**

| | | | | |
|---|---|---|---|---|
| 2—0 | (1—0) | Haiti | — S.U.A. | 1—0 (1—0) |
| 1—0 | (1—0) | Honduras | — Salvador | 0—3 (0—3) |

Rejucare la Ciudad de Mexico : Salvador — Honduras 3—2 (2—1, 2—2).

Deci, o dublă finală : Haiti — Salvador.

## ÎN LUPTA PENTRU

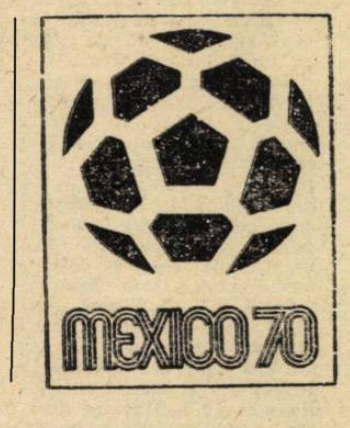


# „PACHETUL DE NERVI“ DIN KARL-MARX-STADT

*Pe Gotthard Zölfl l-am văzut jucînd pentru prima oară la Craiova, în întîlnirea amicală România — R.D.G. Scăpase, atunci, de cîteva ori, irezistibil, spre poarta lui Ariciu, dar l-au oprit, în ultima clipă, faulturile şi arbitrul. Turneul U.E.F.A. l-a evidenţiat ca pe unul dintre cei mai bătăioşi atacanţi. Şi cei care nu-l vor uita, vor fi în primul rînd juniorii englezi cărora, în ultimul meci al grupei B, le-a administrat, singur, trei din cele patru goluri.*

— Primii paşi în fotbal mi-au fost îndrumaţi de tatăl meu, Franz Zölfi, la echipa Aktivist Neuwürschvitz. Apoi am trecut la F. C. Karl Marx-Stadt...

*In... civil, de-abia îl mai recunoscusem, acolo, înconjurat de ceilalţi coechipieri, în holul hotelului Astoria din Leipzig. Era foarte contrariat. De ce tocmai pe el să-l întreb toate acestea, că un Schwierscke, sau Mosert, sau Kurbjuweit ar fi fost mai nimeriţi poate. Pe noi ne interesa însă „misterul“ forţei sale de joc.*

— E adevărat, doresc cu orice preţ golul. Dacă n-aş fi înaintaş, n-aş mai juca fotbal. Desigur, de multe ori mă şi complic, dar golul apărut din astfel de situaţii pare mai frumos merită o atenţie aparte. Prefer totuşi acţiunile simple, rapide, eficace. Ne-am temut de Bulgaria, o echipă tehnică şi de luptă. Am fi dorit, de aceea, o altă finalistă. România, da ! E o plăcere să joci împotriva juniorilor dv., foarte buni tehnicieni. Simt o plăcere formidabilă să joc împotriva unor apărători tehnici...

*Pe stadionul „Bruno Plache“ din Leipzig, Zölfl, atacantul „pe cont propriu“, în jurul căruia stăteau în permanenţă doi-trei jucători bulgari, evoluase destul de bine în cel de-al 26-lea meci susţinut în echipa R.D.G.*

— Am ratat azi două mari ocazii şi deci victoria echipei noastre. N-am avut răbdare, m-am grăbit şutînd...

*Nerăbdare, grabă : atributele vîrstei...*

*Fiind însă unul dintre cei mai serioşi juniori ai echipei R.D.G., desigur nu va mira pe nimeni dacă, nu peste mult timp, nervosul Gotthard Zölfl va îmbrăca tricoul naţionalei.*

# TOTUŞI, ARGENTINA IA LUCRURILE ÎN SERIOS

## CANDIDATE PENTRU MEXICO 70

Acestei echipe aşa de capricioase, aşa de greu de definit ca poziţie în fotbalul mondial, care este **ARGENTINA, CAMPIONATUL MONDIAL** din 1966 i-a turnat speranţe în vine. Acolo s-a văzut că oamenii lui **LORENZO** pot răsturna orice pronostic, că au în bagajul lor toate cunoştinţele fotbalistului complet ; se credea că, în minte cu acea lecţie, dar şi tonifiată moral de aventura engleză, federaţia argentiniană va începe o nouă pagină a existenţei sale. Dar înşelarea acestor aşteptări a venit curînd : dansul selecţionerilor, pe ritmul îndrăcit şi tenebros al aranjamentelor de culise, a continuat ; viaţa echipei naţionale n-a căpătat continuitatea pe care o presupunea aspiraţia de a ridica treptele performanţei mondiale.

Iată cîteva relatări ale lui ALAIN FONTAN, corespondentul lui „France Football“ în America de sud :

Moment inedit de la un antrenament al echipei Argentinei

Cu cîteva luni de zile în urmă a început să apară puţină ordine şi — cu ea — speranţe pentru viitorul naţionalei. Noul director al sectorului tehnic al federaţiei, *RAMOS RUIZ*, a pus, înainte de a accepta postul, condiţii clare şi... scrise. Contrasemnate de întreaga conducere a federaţiei, aceste măsuri, de o severitate neobişnuită pentru *ARGENTINA*, au început să devină fapte. Cum se ştie, *RUIZ* l-a ridicat pe cunoscutul fost internaţional *MASCHIO* direct din rîndul jucătorilor în funcţia de selecţioner al naţionalei şi i-a dat mînă liberă. *UMBERTO MASCHIO* a pornit la treabă, alegîndu-şi ca metode ceea ce a învăţat, a simţit şi crede că este bine, în *EUROPA*. Cu mari dificultăţi, este drept. *„Cîte atacuri n-am întîmpinat şi întîmpin ! Au crezut că voi ceda la prima zguduire. Se înşeală adversarii mei ! Nimic nu mă va face să dau înapoi...“* — mărturiseşte *MASCHIO ?*

*CE A FĂCUT MASCHIO ?*

A încercat un mare număr de jucători, ripostînd celor ce-l denigrau că vrea să ştie precis pe cine şi cum contează ; a impus un regim de mare severitate în pregătire şi nu s-a codit să dicteze suspendări din lot (cazul *ALBRECHT* — care, după sancţiune, s-a întors ca un mieluşel la pregătirile selecţionatei) sau renunţări la jucătorii care nu înţelegeau să se supună şi obligaţiilor selecţionatei şi celor ale cluburilor (*VERON, MADERO, MALBERNAT* — toţi de la *„ESTUDINATES“*). Apoi a întocmit un program de o intensitate şi frecvenţă cum selecţionata n-a mai avut în întreaga ei activitate.

*CE A REALIZAT PÎNĂ ACUM SELECŢIONERUL ARGENTINIAN ?*

O apărare solidă şi omogenă (*„Este singurul punct realizat dintre proiectele mele...“* — mărturiseşte Maschio). *SUME, GALLO, PERFUMO, PASCUTTINI, ALBRECHT, BASILE, MARZOLINI*, sînt titulari certi. Pentru mijlocul terenului, selecţionerul consideră că jucătorii subtili — aşa cum are destui — nu rezolvă totul şi de aceea caută să dea un plus de vigoare, de forţă acestui compartiment. Dacă RATTIN continuă revenirea în formă, va fi o soluţie şi, în plus, dacă va reuşi să depăşească şi o serie de teste despre care vom aminti mai jos. Înaintarea rămîne, ca pretutindeni, chestiunea cea mai delicată. *MASCHIO* a încercat pe *BRINDISI* şi *LAMELZA :* — comportări acceptabile pe extreme. Dar selecţionerul vrea aripi şi mai iuţi şi mai decise în acţiuni. Se pare că alţi doi tineri, *PIANETI* şi *TADESCO*, au şanse să-i detroneze pe primii citaţi. Dintre numele celebre, *DANIEL OMEGA* întruneşte toate sufragiile şi el va fi strategul luptei pentru calificare a *ARGENTINEI*, cu startul la 27 iulie — meciul în deplasare cu *BOLIVIA*. Dintre ceilalţi pretendenţi la un loc pentru atac, patru elemente au rămas în discuţie: *YAZALDE, SALAMONE, BERNAO, FISCHER*. Toţi jucători tineri, fără palmarese răsunătoare, dar dornici să se afirme.

Alegerea jucătorilor reprezintă o operaţiune grea şi delicată. Dar mai dificilă de cît ea se prezintă realizarea unei omogenităţi. Jucătorii vin din diverse cluburi (*RACING, ESTUDIANTES, SAN LORENZO, BOCA JUNIORS*, etc) care au diferite stiluri, o mare varietate de idei tactice. Unificarea concepţiei la echipa naţională cere timp, răbdare, multă insistenţă şi totală disciplină din partea jucătorilor. *„Etapa cea mai riscantă a muncii noastre“* — subliniază *MASCHIO*

*CUM VĂD CÎTIVA SPECIALIŞTI CELEBRI ECHIPA ARGENTINEI ? „Un unsprezece solid, omogen în apărare, care trebuie să muncească mult spre a-şi perfecţiona contraatacul“* (DIDI). *„Argentinienii joacă foarte strîns şi precis în apărare dar au defectul de a ataca extrem de puţin. Poate e cea mai puţin ofensivă echipă din lume“* (HOHBERG — selecţionerul *URUGUAYULUI*). *„Calităţi şi defecte pe care le cunoaştem foarte bine. O minunată lovire a balonului, dar şi pase scurte la infinit, joc pe loc, incetineală conştientă“* (JOAO SALDANHA — selecţionerul Braziliei).

*CE FAC ARGENTINIENII PENTRU EVENTUALA LOR „CAMPANIE MEXIC“ ?*

Au efectuat ceea ce n-a realizat pînă acum nici o echipă : teste la faţa locului cu jucători de diferite tipuri constituţionale. *RATTIN* şi *MARZOLINI* au întîmpinat destule dificultăţi la primele examene şi de aceea, probabil, nu vor fi utilizaţi în *MEXIC*. Au instalat o comisie de specialişti permanentă la *CIUDAT DE MEXICO*, acolo unde au loc testele amintite, comisie care îşi trimite săptămînal observaţiile şi recomandările. Un indiciu că *ARGENTINA* ia lucrurile în serios, totuşi !

# VACANȚĂ ITALIANĂ

**● De la Merckx, la... fotbal ● Inter se va muta la A. S. Roma? ● Un Herrera în capitala Lombardiei ● A. C. Milan ne face cu mîna ● „Hanno cambiato società" ● Vacanța — perioada cea mai grea pentru conducătorii cluburilor**

**„Le Tour"**, adică turul Franței, ajunsese la etapa triumfului lui **Merckx**; în întrecere directă cu **Gimondi, Eddy** își dovedise încă o dată clasa mondială și urcase în vîrful clasamentului. Fotografii pe cîte o pagină întreagă înfățișau sosirea neînvinsului ciclist belgian. Parcă pentru a... salva eliminarea lui **Merckx** din **„Giro"** pentru presupusa vină de a fi folosit substanțe clasate printre cele socotite „dopaj", presa italiană îl răsfață cu cele mai frumoase reportaje. **„Le Tour"** era la ordinea zilei în cercurile sportive. Sau, cel puțin, așa se părea...

Pentru că, în cele din urmă cele mai pasionante discuții, chiar dacă porneau de la triumful lui **Merckx**, se încheiau tot cu... fotbalul! Fotbalul care în **Italia** pasionează de la mic la mare pe toată lumea.

Iată-ne la **Milano**, în piața **Domului**. Mai întîi, nu înțelegem marea de oameni care, în fața statuii lui **Victor Emanuel**, discutau cu aprindere, gesticulau. Ne dăm seama însă imediat că ceea ce-i adunase era fotbalul! Mai precis, se diseca partida care se disputase recent, între **Internazionale** și **F. C. Santos**. „Regele" **Pele** făcuse un meci mare, dovedise din nou că nu are egal în manevrarea balonului și brazilienii cîștigaseră cu 1—0 prima manșă a finalei **„Supercupei"**. Se cîntăreau șansele milanezilor pentru al doilea joc și cam toți „tifosii" erau de acord că marelui **Inter**, cel de-acum cîțiva ani, **Santos** nu i-ar fi rezistat, totuși.

Dar, apropo de **Inter**, în **Italia** se discută că... se va muta la **A. S. Roma**! Ați înțeles, desigur, că o serie de jucători milanezi și-au afirmat dorința de a semna pentru clubul de pe malurile **Tibrului**, acolo unde de un an oficiază **Helenio Herrera** cu rezultat imediat — cucerirea „Cupei Italiei". Cu toate astea, **Internazionale** n-a rămas fără **Herrera** decît un campionat! Nu, **Helenio** nu se înapoiază în capitala **Lombardiei** pentru a prelua frînele nerro-azzurilor; cel care va conduce pe **Inter** este omonimul lui **Helenio**, H. H. 2, adică fostul antrenor al lui **Juventus, Heriberto Herrera. Foni**, marea vedetă a fotbalului italian de acum cîteva decenii, nu a rezistat la **Milano** decît un an...

Dar ce face **A. C. Milan**, cea mai bună echipă de club a **Europei**? Din piața Domului nu facem decît cîțiva pași și, dintr-o vitrină de pe eleganta **Galleria Vittorio Emanuele**, ne zîmbește splendida **„Cupă a campionilor europeni"**. Este aceeași pe care cinci ani la rînd a sărutat-o **Alfredo Di Stefano**, apoi **Eusebio**, băieții de la **Inter** etc. Acum, din această vitrină, drapată în roșu și negru, tradiționalele culori ale lui **A. C. Milan**, ne fac cu mîna dintr-o fotografie în mărime naturală, proaspeții cîștigători. Cum am ajuns tocmai la această vitrină? Tot tifosii milanezi ne-au condus pașii; cei ai lui A. C. M. De la data victoriei în dauna lui **Ajax**, trec zilnic să admire invidiatul trofeu. Insigne, cravate în culorile clubului, ecusoane — toate amintind de victoria din capitala **Spaniei**, pot fi găsite peste tot și după cum ni s-a spus, au fost luate cu asalt imediat după aflarea rezultatului, cînd suporterii milanezilor umplusără imensa piață.

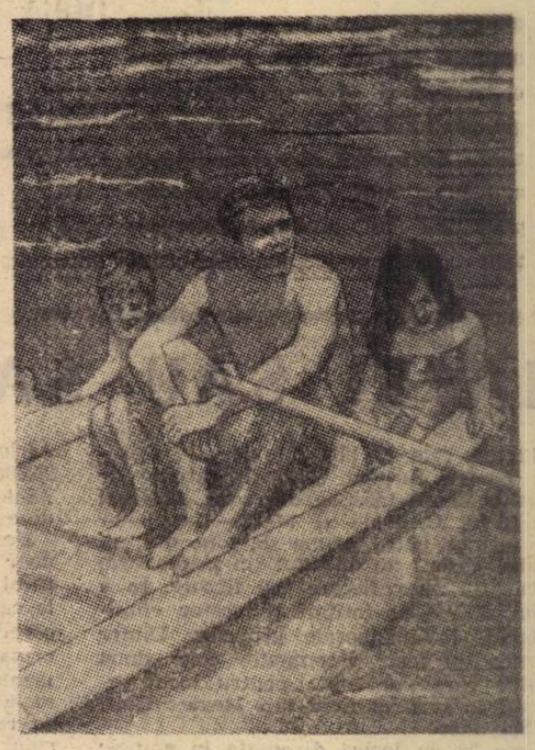

Internaționalul Haller, cu fiul și fiica lui, în vacanță, la Marea Adriatică

Campionatul s-a încheiat! L-a cucerit **Fiorentina**! „Cupa" a revenit lui **A. S. Roma**! Peste C.C.E. s-a tras cortina! Se poate spune că în fotbalul italian se sărbătorește acum VACANȚA. O vacanță obligatorie pentru toți jucătorii; este necesară refacerea forțelor în vederea campaniilor din toamnă. Totuși, vacanță? Într-un fel, da. Pentru conducătorii cluburilor este însă perioada cea mai grea: se stabilesc efectivele pentru noul campionat, se schimbă antrenori, se caută noi soluții financiare. Zilnic, în paginile de fotbal, sub titulatura **„Hanno cambiato società"** sînt publicate ultimele noutăți din loturi: ce jucători au plecat și unde, cine a venit, care este noul antrenor. Printre transferările de mare interes sînt cele ale lui **Domenghini**, pe care **Inter** „l-a pus în vînzare"; se mai vorbește de **Boninsegna**; se anunță cu litere grase schimburi de jucători dintre cele mai senzaționale.

O activitate intensă, activitate de vacanță!...

**Mircea TUDORAN**

# PRELIMINARIILE C.M. ȘI PRIMELE SALE VICTIME

**● MOMENT DIN RISCANTA MESERIE DE SELECȚIONER**
**● DE LA DEMISUL TOBA LA INCERTUL OTTO GLORIA**
**● GOETHALS, VALCAREGGI, BERGMARK SÎNT CALMI**

Dacă fotbalul reprezintă, în ansamblul său, o frămîntare, apoi — dintre factorii acestui domeniu — acel al selecționerilor întruchipează agitația însăși. Cum, din păcate, psihologia conducătorilor de federații este cam peste tot aceeași, înfrîngerile produc veritabile cataclisme printre cei care răspund de echipele naționale, de echipele prime mai ales. Perioadele preliminariilor, ale acestor decisive întrebări: a fi sau nu în turneul final?, coincid cu momentele cele mai dramatice din viața selecționerilor. O sumară trecere în revistă a situației unor directori de naționale, în momentul de față, ne va convinge...

●

SPANIA suportă cu greu realitatea că a fost eliminată din cursa pentru **Mexic**. Primul șoc a dus la demiterea selecționerului **Toba**, înlocuit de un triumvirat **(Molowny, Munoz, Artigas)** cu o curioasă metodă de activitate — conducerea, cu rîndul a selecționatei!

Directoratul echipei naționale s-a văzut din nou modificat. Acum, lui **Ladislau Kubala**, celebrul fost internațional, i s-au încredințat frînele conducerii. Dar lucrurile nu s-au limpezit automat. Kubala întîmpină, din plecare, dificultăți, desigur nu străine de starea de depresiune a întregii opinii fotbalistice în urma eliminării reprezentativei din drumul spre **Ciudad de Mexico**.

Eșecul suferit de echipa UNGARIEI la Copenhaga n-a provocat numai o vie discuție în presă și o serioasă analiză a situației selecționatei în cadrul Federației de fotbal din Budapesta, ci și demisia selecționerului **Karoly Sos**; deși nu se știe dacă a fost acceptată, ea creează o situație dificilă pentru asigurarea pe mai departe a conducerii tehnice a reprezentativei ungare.

Finalul excelent al lui **Benfica**, dar și vacanța... au amînat, se pare numai, deciziile severe pe care federația portugheză le va lua în privința activității echipei naționale; motivele acestei acțiuni operative căutați-le tot în decepționanta evoluție a naționalei în preliminariile C.M. 1970. Sînt foarte puțini aceia care mai acordă credit actualului tandem de la conducerea selecționatei **(dr. Antunes-Otto Gloria)** și foarte mulți cei care opiniază pentru utilizarea lui **Elek Schwartz**, sosit în PORTUGALIA, ca director tehnic al naționalei. Săptămînile următoare ne vor lămuri și asupra acestui caz...

Deși a anunțat că nu are aspirații de calificare, federația din LUXEMBURG nu și-a ascuns dezamăgirea pentru rezultatele neonorabile ale reprezentativei în întrecerile cu colegele de grupă (scorurile astronomice din fața **Poloniei** și **Olandei**). Națională este fără antrenor pentru că cehoslovacul **Frenkl**, ales de comitetul federal, nu dispune de calificarea cerută de un asemenea post. Oficialii luxemburghezi caută un tehnician pentru selecționata lor, lovită și ea de cataclismele preliminariilor.

Suita de demisii, de înscăunări și desărcinări oferită de MEXIC am prezentat-o pe larg în revista noastră. Iată că și o țară ferită de urmările nereușitelor în preliminarii, nu reușește să evite crizele din conducerea selecționatei. Sigur că și aici, tot C.M. joacă rolul de a zgîndări nervii, de a agita spiritele; gazdele viitoarei întreceri mondiale doresc o comportare excelentă și sînt victimele unui exces de zel.

Că, pînă la urmă, victoria are rolul calmant, ne putem convinge privind la liniștiții **Goethals, Valcareggi, Bergmark**, etc. ale căror echipe au calificarea în buzunar sau mari șanse de a o obține. Preliminariile — cu victimele și favoriții lor...

# OASPEȚI AI „LITORALULUI '69" — F. C. BERINGEN (BELGIA)

La sfîrșitul acestei luni ne va vizita, după cum am mai anunțat, una din bunele echipe ale campionatului primei ligi din Belgia: **F. C. Beringen**. Înființat în 1925, acest club a cunoscut numeroase succese în campionatul belgian. În 1963/64 — de pildă — a ocupat locul II, devenind vicecampioană. În ultima ediție s-a clasat pe locul 9 din 16 echipe, cu 29 de puncte din 30 de jocuri. În cursul campionatului a reușit cîteva rezultate remarcabile: 0—0 cu **Standard Liège**, campioana „en titre", 1—1 cu **Anderlecht Bruxelles**, fosta campioană, 1—1 cu **F. C. Bruges**. De asemenea, în palmaresul său internațional figurează rezultate bune: 2—0 cu **Sportklub Viena**, 1—0 cu **Hertha BSC Berlinul Occidental**, 2—2 cu **Ajax Amsterdam**. Echipa sa tip (pe care o prezentăm în fotografia alăturată) cuprinde numeroși internaționali: **H. Kuhlmann** (24 ani, internațional vest-german în echipa de tineret) — **G. Vanhoudt** (26 ani), **F. Geypen** (21, internațional B), **U. Lespoix** (22, internațional junior UEFA 1967, internațional B și militar), **P. Rutten** (20, internațional junior UEFA 1967 și internațional A) — **G. Vanoirbeek** (22 ani), **M. Put** (20, internațional junior UEFA 1967, internațional A) — **V. Lunga** (24, golgeterul echipei în 1963/69 cu 17 goluri), **L. Steensels** (22 ani), **J. Kaspzack** (24, căpitanul echipei și conducătorul de joc, internațional B) — **Th. Smeets** (28, internațional A). Antrenorul echipei este fostul portar internațional A — **Guy Delhaase**.

**Ing. OCT. CĂPRIȚA**

## TUNARII EUROPEI

Vă prezentăm golgeterii din diferite țări europene:

| | | |
|---|---|---|
| Jekov (T.S.K.A. Sofia) | Bulgaria | 36 |
| Sideris (Olimpiakos Pireu) | Grecia | 35 |
| Kögiberger (Austria Viena) | Austria | 31 |
| Dunai (Ujpest Budapesta) | Ungaria | 31 |
| Müller (Bayern München) | R.F. a Germaniei | 30 |
| Kindwall (Feyenoord Rotterdam) și Van Dyk (Twente) | Olanda | 30 |
| Hegers (Avenir Beggen) | Luxemburg | 30 |
| Greaves (Tottenham) | Anglia | 27 |
| Cameron (Dundee United) | Scoția | 26 |
| Guy (Olympique Lyon) | Franța | 25 |
| Peters (Biel) | Elveția | 24 |
| DUMITRACHE (DIN. BUCUREȘTI) | ROMANIA | 22 |
| Abduraihov (Pahtakor) | U.R.S.S. | 22 |
| Lubanski (Gornik Zabrze) | Polonia | 22 |
| Riva (Cagliari) | Italia | 21 |
| Nagy (Standard Liège) | Belgia | 20 |
| Lazarevici (St. roșie Belgrad) | Iugoslavia | 20 |
| Petras (Banska Bystrica) | Cehoslovacia | 20 |
| Leech (Shamrock Rovers) | Irlanda | 19 |
| Pavis (Linfield F.C.) | Nord-Irlanda | 19 |
| Manuel Antonio (Academica Coimbra) | Portugalia | 19 |
| Kostmann (Empor Rostock) | R.D. Germană | 18 |
| Erlund (Atvidaberg) | Suedia | 17 |
| Metin (Galatasaray Istanbul) | Turcia | 17 |
| Amancio (Real Madrid) și Garate (Atletico Madrid) | Spania | 14 |

Cum se vede, marea majoritate sînt atacanți centrali.

# REFLECȚII PE MARGINEA NOULUI REGIM DE ANTRENAMENT

*(Urmare din pag. 6—7)*

se de susținerea unui bogat program internațional.

Încercînd o explicație a acestui început reușit — apreciem noi — de punere în aplicare a noului regim de pregătire în antrenament, trebuie să avem în vedere nu numai marea infuzie de tinerețe din cadrul echipelor noastre fruntașe, ci — așa cum recunoșteau chiar antrenorii — și **schimbările din mentalitatea majorității jucătorilor în ceea ce privește obligațiile lor sportive și cetățenești.**

Dar să-i lăsăm și pe aceștia din urmă să-și spună ei înșiși părerea.

### AU CUVÎNTUL JUCĂTORII

Refractari inițial, față de indicația privind intensitatea sporită a antrenamentelor, cei mai mulți dintre sportivi au reușit ca treptat să se încadreze în noul regim de lucru, **convingîndu-se** pe măsura adaptării organismului la solicitări maxime, **că sustragerea de la pregătire echivalează de fapt cu o autopăcăleală** (părerile lui MOCANU și DELEANU).

**„Intensitatea și densitatea antrenamentelor** — arată clujeanul MUSTAȚEA — **constituie două realități ale pregătirii sportivului, care au făcut casă bună cu echipa noastră, aceasta datorită și antrenorului Cîrjan care reușește să transforme zilele grele de antrenament în tot atîtea prilejuri de exerciții plăcute pentru jucători".**

**„Am simțit pe propria-mi piele**, mărturisește TUFAN, **efectul intensificării antrenamentelor, dar oboseala care se instala frecvent la începutul noului regim de pregătire, a început să dispară încetul cu încetul, ajungînd ca în partea a doua a campionatului să suport cu destulă ușurință efortul suplimentar și aceasta ca urmare a adaptării organismului la solicitări de intensitate sporită".**

Problema integrării jucătorilor fruntași într-un regim de antrenament intensiv, a fost rezolvată cu succes numai **în măsura** în **care antrenorii au ținut seama de posibilitățile reale ale fiecărui sportiv în parte, iar aceștia, la rîndul lor, au înțeles să participe conștient și activ la un program în cadrul căruia pregătirea tehnico-sportivă s-a conjugat, în mod obligatoriu, cu activitatea din afara terenului de joc**, cu așa numitul „antrenament invizibil". Aceasta este de fapt și părerea unor jucători ca BARBU (F.C. Argeș), LERETER sau MÎNDRU, care — deși au trecut de prima tinerețe sportivă — au reușit să se situeze cu regularitate în rîndul elementelor de bază ale propriilor lor formații. Și nu încape nici o îndoială că o astfel de optică generalizată la nivelul „noului val" va contribui în mod efectiv la un salt spectaculos în ceea ce privește randamentul pe planul sportului de performanță.

### ÎN LOC DE CONCLUZII

Este de necontestat faptul că rezultatele obținute în anul competițional 1968—1969 au marcat în general un **relativ** progres, dar nu trebuie scăpat din vedere că realizările înregistrate constituie în primul rînd un cîștig de ordin cantitativ, un suport pentru realizarea unor obiective de calitate. În ultimă analiză se poate afirma că s-a cîștigat o bătălie împotriva unei vechi mentalități.

Noul regim de lucru cu sportivii a marcat un pas hotărît înainte pe calea modernizării jocului, dar aplicarea lui cu eficiență în viitor — pentru atingerea obiectivului final: ridicarea calității jocului — trebuie să țină seamă tot mai mult de respectarea cu strictețe a principiilor accesibilității și individualizării, care prin esența lor dau un sens real procesului de instruire.

# EXTERN MAGAZIN EXTERN

## ALLAN CLARKE POARTĂ GHINION !

Una dintre cele mai mari speranțe ale fotbalului englez este centrul atacant **Allan Clarke.** El are 22 de ani și **Alf Ramsey** contează pe titularizarea sa în prima echipă a **Angliei** pentru turneul din **Mexic.** În sezonul trecut, **Clarke** a fost transferat, pentru o sumă-record de la **Fulham** la **Leicester.** Acum, el își va schimba din nou clubul. **Clarke** pleacă la **Leeds,** campioana **Angliei,** înregistrînd din nou un record de transferare.

S-ar putea crede că **Leeds** se consideră fericit de această transferare ; dar, cercetînd mai bine lucrurile constatăm că ambele cluburi pe care **Clarke** le părăsește... au retrogradat în liga a doua. Anul trecut, **Fulham ;** anul acesta, **Leicester.** Să... poarte talentatul centru atacant ghinion ? O vom vedea la anul ! Dacă **Leeds,** campioana, va lua și ea drumul retrogradării...

## OMAGIUL CAMPIONULUI...

Am scris la vreme despre meciul organizat de clubul **Fenerbahce Istanbul** în cinstea internaționalului său, **SEREF,** meci la care au luat parte, ca invitați de onoare, internaționalii **Uwe Seeler (R. F. a Germaniei) și Dobrin (România).** Vă prezentăm acum un instantaneu original al festivității de sărbătorire care s-a desfășurat după meci. Campionul de lupte **NAZMI UZUN** îl poartă pe umeri, prin fața tribunelor care îl aclamă, pe sărbătorit. Este, într-un fel, omagiul unui campion față de alt campion care părăsește arena...

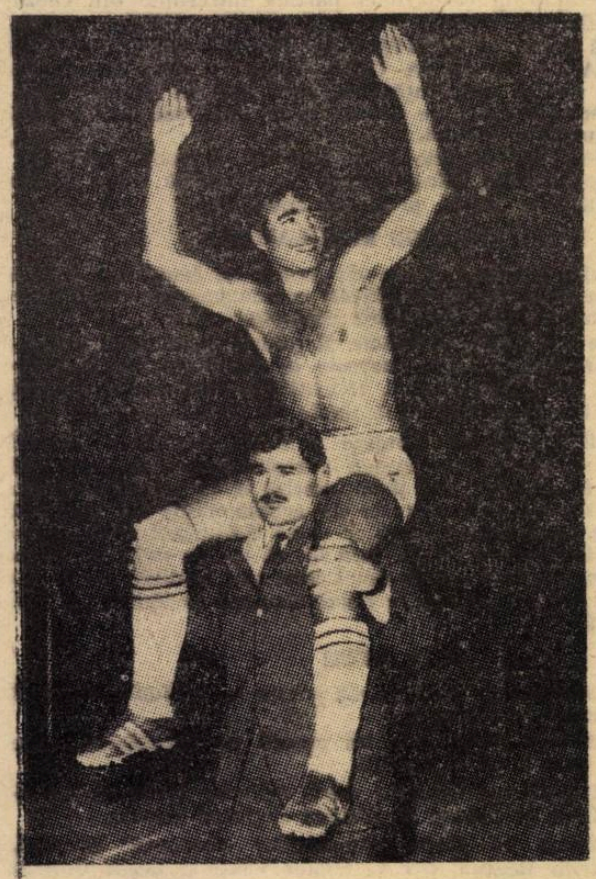

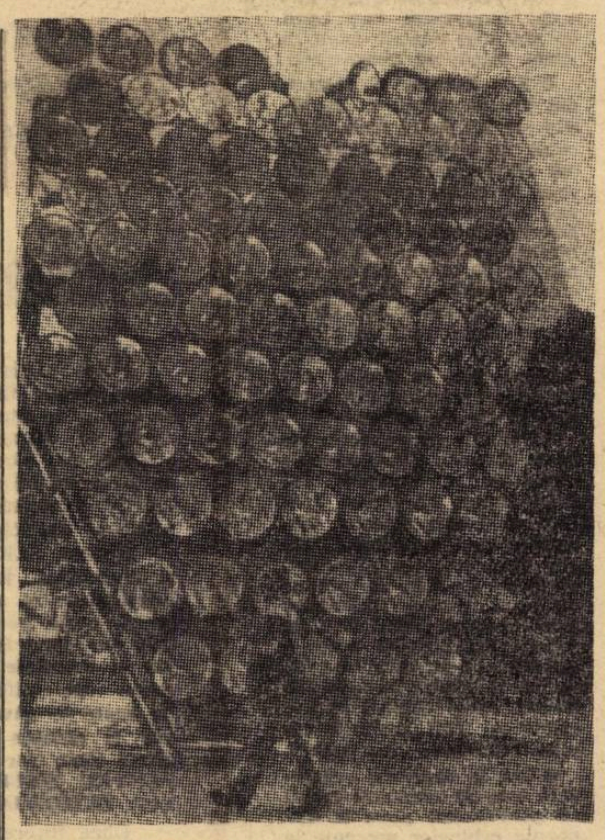

## REFLECTOARELE ÎNAINTE DE... DECOLARE

Un fotoreporter a surprins momentul în care uriașul grup de reflectoare va fi urcat pe înaltul stîlp de susținere de la stadionul **Neckar** din **Stuttgart.** E numai o parte din noua instalație de nocturnă, recent pusă în funcțiune ; ea este compusă din 400 de reflectoare cu o forță de 1 200 de lucși. Inaugurarea va avea loc nu cu prilejul vreunui meci de fotbal ci cu ocazia meciului de atletism **Europa — America de Nord,** care va fi găzduit de stadionul din **Stuttgart** în zilele de 30 și 31 iulie. Este un cadou al fotbalului pentru atletism !

## C.C.E.: MAI PUȚINI SPECTATORI !

Fără a fi o consecință directă a eficacității echipelor, numărul spectatorilor la jocurile din „Cupa campionilor europeni" a înregistrat o scădere în ediția 1968/69, comparativ cu anii precedenți :

| Ediția | Jocuri | Spectatori | Media |
|---|---|---|---|
| 1955/56 | 29 | 912 000 | 31 450 |
| 1956/57 | 44 | 1 786 000 | 40 590 |
| 1957/58 | 48 | 1 790 000 | 37 290 |
| 1958/59 | 55 | 2 010 000 | 36 545 |
| 1959/60 | 55 | 2 780 000 | 50 545 |
| 1960/61 | 51 | 1 850 000 | 36 274 |
| 1961/62 | 55 | 2 315 000 | 45 727 |
| 1962/63 | 59 | 2 158 000 | 36 593 |
| 1963/64 | 61 | 2 180 000 | 35 737 |
| 1964/65 | 62 | 2 577 000 | 41 564 |
| 1965/66 | 58 | 2 113 000 | 36 431 |
| 1966/67 | 65 | 2 248 000 | 34 584 |
| 1967/68 | 60 | 2 544 000 | 42 400 |
| 1968/69 | 52 | 2 056 000 | 39 540 |

Una din cauze, și nu cea mai puțin importantă, a fost nedisputarea unor meciuri din primul tur, cînd programul a fost refăcut și a cuprins jocuri mai puține.

## RUBRICA EXTERNĂ A... TRANSFERĂRILOR

În aceste săptămîni, pe întregul continent, perioada de transferări este în toi. Iată, spicuit, cîteva dintre cele mai importante... schimbări de adrese :

FEYENOORD, campioana **Olandei,** l-a legitimat pe internaționalul cehoslovac **Dobias (Spartak Trnava),** avînd — se înțelege — asentimentul federației din **Praga** și al clubului Spartak.

— **Combin (Torino)** este cea mai importantă achiziție a lui A.C. MILAN, pentru noul sezon. **Nereo Rocco** îl cere cu insistență și pe **Juliano** (Napoli), dar conducerea clubului napolitan pare puțin dispusă să accepte plecarea halfului ei.

— **Inge Danielsson,** internaționalul suedez, a părăsit pe **Ajax,** revenind acasă, unde a semnat pentru HELSINGBORG.

— în **Anglia,** un alt transfer de marcă, în afara celui al lui **Clarke,** de care amintim tot în această pagină : **Terry Venalbles,** internaționalul lui **Tottenham,** trece la QUEENS PARK RANGERS.

— un nume celebru — **Rik Coppens,** apare pe lista de transferări a clubului TUBANTIA din **Borgerhout.** Cunoscutul internațional belgian, aflat la apusul carierei, schimbă al patrulea club în ultimii ani, neacceptînd ideea abandonării activității competiționale.

● **Cunoscutul arbitru spaniol** Ortiz de Mendibil **realizează o adevărată „colecție" de partide importante. După ce a condus finala** „Cupei campionilor europeni" **din anul acesta** (Milan—Ajax), **el va fi din nou la centru în partida** A.C. Milan — Estudiantes, **prima manșă a finalei** „Cupei intercontinentale", **care va avea loc în octombrie la** Milano.

● **Antrenorul echipei** Palermo, Di Bella, **a fost desemnat drept cel mai bun antrenor italian al sezonului. Principalul său merit în cucerirea calificativului I-a reprezentat promovarea a numeroși jucători tineri în prima formație.**

● **Doar trei jucători de la** Atletico Madrid **au semnat noi contracte cu clubul madrilen :** Luis, Ufarte, Calleja. **Pe lista celor ce vor pleca întîlnim nume cunoscute :** Griffa, Paquito, Colo **și chiar căpitanul echipei** — Collar, **care face parte din echipă de 19 ani, perioadă în care a disputat 500 de meciuri oficiale și a marcat 109 goluri !**

● **In vreme ce înlocuitorul său la** Internazionale, Heriberto Herrera, **a însoțit noua sa echipă în turneul de la** New York, **fostul director tehnic al negru-albaștrilor,** Alfredo Foni, **a chemat în judecată clubul milanez, pretinzîndu-i drepturile financiare ce i se cuvin, dat fiind faptul că are contract deja semnat și pentru sezonul 1969/70.**

● **După două meciuri de probă, clubul** Galatasaray — **noul campion al** Turciei — **l-a angajat pe centrul atacant danez** Nielsen.

● **După ce a funcționat, fără prea mult succes, ca antrenor la clubul** Granges, **internaționalul vest-german** Klaus Sturmer **(31 de ani) a... redevenit jucător și va evolua în sezonul viitor în formația** Winterthur.

● **O formă excepțională manifestă în campionat tînărul atacant** Semin **(Dinamo Moscova) care a reușit, prin eficacitatea sa deosebită, să salveze celebra echipă din** Moscova **de pericolul de a nu obține calificarea în a doua fază a întrecerii unionale.**

● **Un cetățean brazilian din orașul** Dotolhaes **a lăsat, prin testament, întreaga sa avere clubului local, cu condiția ca el să obțină în trei ani calificarea în prima ligă a campionatului statului** Minas Gerais. **Decedatul era, se înțelege, un mare admirator al lui** F.C. Dotolhaes; **condiția pusă este deosebit de grea pentru că formația în cauză se află în liga a treia, deci are nevoie de două promovări pe durata celor trei ani. Dacă nu se îndeplinește condiția testamentară, importanta sumă de bani va trece în patrimoniul primăriei orașului...**

● **Lotul reprezentativ al** Braziliei **a fost deja reunit, într-o localitate de lîngă** Rio de Janeiro, **în vederea meciului cu** Columbia **de la 6 august. Selecționerul** Saldanha **a alcătuit un program sever de antrenament, program cu totul nou pentru toți jucătorii — în frunte cu** Pelé — **așa cum au declarat-o aceștia. Primul punct al programului zilnic, crosuri.**

● Ramon Allatore — **secretarul comisiei de organizare — a declarat că, jumătate din numărul total al biletelor care vor fi puse în vînzare pentru Campionatul mondial 70, vor fi rezervate spectatorilor mexicani. Cealaltă jumătate va fi pusă la dispoziția spectatorilor de peste hotare.**

## DIN „DRAMELE" SEZONULUI 1968/69

*Sezonul competițional recent terminat pe continentul nostru a prilejuit cîteva drame fotbalistice.* Manchester United *și* Ajax, *pentru a cita doar două NUME din soccerul internațional, n-au cîștigat nici campionatul, nici cupa țării respective și ca atare, în sezonul viitor nu vor figura în circuitul competițiilor europene.*

*S-au întîmplat însă și drame mai mari, Campioana vest-germană pe anul 1967/68,* 1 F. C. Nürnberg — *clubul cel mai bogat în tradiții, orgoliu și succese din fotbalul din R. F. a Germaniei, clubul care de cînd se știe a jucat numai în prima ligă și care a înscris în lunga sa istorie opt titluri naționale, acest club a retrogradat anul acesta,* 1 F. C. Nürnberg *a plătit în acest fel scump greșelile și îngîmfarea fostului său antrenor* Max Merkel, *poreclit și „magul" (ce fel de mag ?...), care a schimbat radical echipa și a lipsit-o de experiență și forță de joc. Cînd* Merkel *a fost desărcinat și înlocuit cu* Klötzer, *cu care* Nürnberg — *în disperatul său finiș — a cucerit opt puncte în șase partide, era prea tîrziu. Echipa n-a putut evita penultimul loc și, deci, retrogradarea.*

## ÎL RECUNOAȘTEȚI ?

Între cei doi din fotografii există două asemănări : una fizică și alta oferită de faptul că amîndoi realizează performanțe în sporturi diferite. Cine sînt ? Dacă ați reușit să-i identificați vă felicităm. Verificarea o puteți face întorcînd pagina și citind rîndurile culese pe dos de linotipistul paginei noastre.

În stînga, internaționalul de fotbal **Künzli (Elveția) ;** în dreapta cunoscutul schior francez, **Guy Perillat.**

## DIN FOTBALUL ITALIAN

## CUVINTE ÎNCRUCIȘATE

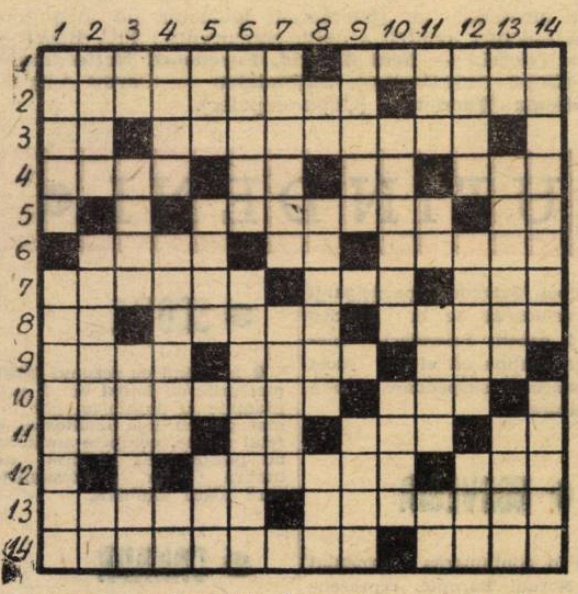

**Orizontal :** 1) Mare fotbalist italian supranumit „vulpea cu ghete" — „Creierul" Milan-ului. 2) Principal realizator la Lecco — Turneu de tenis. 3) Lev Iașin — Golgeterul fundașilor italieni, deținător al premiului Oscar pentru Europa în 1968. 4) Stadionul Republicii, în trecut — Cobalt — Ruteniu — Eroii turfului. 5) Brazilian de la Milan — Stibiu. 6) Grămadă (Olt) — Posezi — Postul lui Riva. 7) Echipă italiană din „B" — Pronume — Fluviu african. 8) Careu — Extremă la Foggia — Inter, mai pe românește. 9) Vioara I-a la Cagliari — Măsură de greutate — Modena, din 2 în 2 ! 10) Eroul celei de a doua manșe a finalei Cupei Europei, disputată anul trecut la Roma — Federația Română de Rugbi. 11) Rudă apropiată — Început de fentă ! — Antrenorul echipei Lecco — Soare. 12) Fotbalistul nr. 1 al Cehoslovaciei pe 1968 — Del..., spaniolul de la Juventus. 13) Cîștigătorul „Cerbului de aur" pe 1968 — ... Picchi, celebrul libero italian. 14) Platon, Kant, Hegel, etc. — Mijlocaș la Pisa.

**Vertical :** 1) Fosta campioană a Italiei — Realizator la actualii campioni. 2) Arin — Colegă cu Juventus — Plouat. 3) Zinc — Emigrare — Revelația campionatului precedent. 4) Portar al naționalei — Treaptă a terenului — In Italia ! 5) Veche unitate de greutate — „Mens sana în corpore..." — Vilă neterminată ! 6) Divizionară „B" — Jucător brazilian la Napoli. 7) Echipă gălățeană — Internațional ceh din trecut. 8) Theodor — Aurelio..., fost jucător la Inter — Tot (Mold.). 9) Fernando..., cunoscut antrenor chilian — Tînăr atacant la Inter. 10) Domenghini, Malatrasi, Prati și alții — Lo Bello, pe teren ! 11) Părere — Icar ! — Nu-i sperie pe „tifosi" în zilele de meci — Antonio Jimenez. 12) Gen literar — Fosta mare echipă a lui H.H. — Echipă din Oltenița. 13) Începutul returului ! — A năzui — Infinitivul jocului continuu. 14) Portar la Pisa — Și-l dispută cei 22.

**Marin TURNEANU**
București

### DEZLEGAREA CAREULUI DIN Nr. 163

ORIZONTAL : 1) Prati — Arsenal. 2) Rivera — Elveția. 3) Overath — Țegean. 4) Gări — Aap — Rin — A. 5) R — Sba — Braț — Tas. 6) Eneida — Oponent. 7) Sa — Lisabona — Ga. 8) U.T.A. — Gater — Bals. 9) Liege — E — Te — CII. 10) Oki — Ana — Avea. 11) An — Aplana — I.L. — O. 12) Răpire — Ijac — Ol. 13) Alecu—Ina—Auld. 14) Daring — Axente.


FOTBAL
REVISTĂ SĂPTĂMÎNALĂ
Redacția și ad-tia : București, Bd. Mărăști 26, sectorul I, telefon 17.55.18

COLEGIUL DE REDACȚIE

Constantin Chiriță, Ștefan Covaci, Gh. Dumitrescu, Pavel Marcu, Aurel C. Neagu (redactor șef), Angelo Niculescu, Andrei Rădulescu, Dumitru Tomescu, Stelian Trandafirescu (redactor-șef adjunct), Radu Urziceanu (secretar general de redacție), Emerich Vogl, Ion Voica, Ion Voinescu.

Prezentarea grafică Liviu Bobocea

MEXICO 70

- TURNEUL FINAL 1970 MAI IEFTIN DECÎT CEL DIN 1966
- CUPA JULES RIMET ÎN GRIJA SCOTLAND YARDULUI
- ÎN ANGLIA, 5.000 REZERVĂRI DE BILETE ÎN TREI ZILE!
- MINGILE „TELSTAR" DEFAVORABIL PRIMITE
- 24 DE TERENURI DE ANTRENAMENT PENTRU FINALIȘTI

Dacă pentru o competiție oarecare termenul de *„intrare în atmosferă"* este mult mai limitat, pentru Campionatul mondial de fotbal sînt necesare luni și luni de „antrenament psihologic" pentru întregul glob, interesat de întrecerea care va începe la sfîrșitul lunii mai în țara *„platourilor înalte"*. Știrile despre pregătirile de la Ciudad de Mexico și din alte orașe mexicane, despre întîmplări legate de turneul final au început să se îngrămădească pe buletinele de presă, în emisiunile de radio și televiziune, în paginile ziarelor.

Iată de ce inaugurăm și noi rubrica de actualități *„Mexic 70"*.

● GUILLERMO CANEDO, președintele Federației mexicane de fotbal, deținător al aceleiași calități și în comisia de organizare a CM 1970, a dat — în cursul unei conferințe de presă — o serie de amănunte privind organizarea întrecerii. Mai ales asupra bugetului ei. După opinia comisiei de organizare, suma totală a cheltuielilor se va ridica la 12 milioane de pesos, sumă inferioară cu 30 la sută celei cheltuite de comisia de organizare a CM 1966, desfășurat în Anglia. În privința încasărilor, președintele comisiei de organizare și-a exprimat părerea că ele se vor cifra la peste 25 de milioane de pesos. Cum se știe, beneficiul rezultat la turneul final al CM se împarte între F.I.F.A., țara organizatoare și cele 16 echipe participante.

● *„Cupa Jules Rimet"*, care a trecut prin atîtea întîmplări neplăcute, se va bucura de o atenție cu totul specială. La 10 ianuarie, prețiosul trofeu va călători cu avionul, însoțită de patru agenți de la „Scotland Yard", la Ciudad de Mexico, unde va „asista" la tragerea la sorți a celor patru grupe ale turneului final. După aceea, păzită de agenți ai poliției mexicane, va fi transportată la *„Banca Națională a Mexicului"*, unde va fi instalată în cel mai puternic safe: și nu va ieși de acolo de cît în ziua finalei. Învățînd din pățaniile englezilor, mexicanii nu vor mai expune cupa în zilele dinaintea competiției.

● S-a deschis și campania pentru reținerea de bilete ale turneului final. Succesul de debut aparține unei companii engleze de turism care, în mai puțin de trei zile, a realizat 5 000 de înscrieri pentru Mexic. Se înțelege că este vorba de rețineri de bilete pentru meciurile echipei Angliei; aceasta are avantajul, ca și echipa Mexicului, de altfel, că știe de pe acum stadioanele pe care va evolua, așa că se pot efectua din timp rezervările de bilete.

● Mingile provoacă de pe acum discuții. Sigur că nu-i vorba de un amănunt, dat fiind faptul că avem de-a face cu însăși obiectul disputelor anului viitor. Mingile franceze, tip *„Telstar"*, alese de F.I.F.A., au produs vii nemulțumiri jucătorilor care le-au întrebuințat; în special brazilienilor care — grijulii — le-au comandat din vreme și le utilizează la antrenamentele echipei reprezentative. Toți jucătorii găsesc baloanele prea ușoare.

● Tot la capitolul organizare este de semnalat faptul că gazdele vor pune la dispoziția echipelor prezente la turneul final 24 de terenuri de antrenament, amenajate în orașele care vor găzdui grupele. Data de la care aceste terenuri sînt utilizabile, este 1 mai 1970. Pentru că se prevede sosirea multor echipe cu o lună înaintea începerii turneului final.

# U.E.F.A. ÎNCEPE „BĂTĂLIA FAIR-PLAY-ULUI"

- MECIURI PIERDUTE CU 3 – 0
- SUSPENDĂRI DE TERENURI
- EXCLUDERI DIN CUPELE EUROPENE

## MODIFICĂRI ÎN CRITERIILE DE CALIFICARE

Noua ediție a celor două competiții europene inter-cluburi — **„Cupa campionilor europeni"** și **„Cupa cupelor"** — se va desfășura în condițiile unei maxime severități din partea forului sub a cărui egidă se dispută, U.E.F.A. Într-adevăr, incidentele petrecute la o serie de jocuri în sezonul trecut, manifestările de indisciplină de pe terenuri și din tribune au provocat neliniște în sînul forului sportiv european, determinîndu-l **să** ia **măsuri** și să avertizeze echipele participante la cele două cupe.

Recent, U.E.F.A. a adresat **un apel conducătorilor federațiilor și cluburilor, jucătorilor, antrenorilor și — pentru prima dată — publicului** În acest apel, U.E.F.A. arată că va face totul pentru ca să evite pe viitor incidente în timpul meciurilor din competițiile pe care le organizează. **Actele nesportive** de pe terenul de joc și **excesele publicului** (lansarea de petarde și artificii, aruncarea cu diferite obiecte pe teren), precum și — înainte de toate — **invadarea terenului** în timpul jocului și la sfîrșitul lui **vor fi urmate** — avertizează U.E.F.A. — **de măsuri extrem de grave care vor merge PÎNĂ LA SUSPENDAREA TERENURILOR PENTRU MECIURILE DIN COMPETIȚIILE SALE ȘI EXCLUDEREA ECHIPELOR.**

Dacă împrejurările vor justifica, **comisia competentă din cadrul U.E.F.A. ARE DREPTUL DE A DECLARA UN MECI PIERDUT CU 3—0**, de exemplu în cazul unei partide întrerupte din cauza lansării de artificii și petarde sau alte obiecte. U.E.F.A. precizează, pe de altă parte, că **ARBITRII AU PRIMIT INSTRUCȚIUNI DE A PROCEDA LA OPRIREA UNUI MECI ÎN CAZ DE INCIDENTE sau de situații amenințătoare, care pun în pericol securitatea jucătorilor, arbitrilor de centru și de tușă sau fac dificilă desfășurarea regulată a jocului.**

Cum se vede, U.E.F.A. este ferm hotărîtă să pună capăt oricărui act care contravine fair-play-ului și împiedică buna desfășurare a competițiilor, însuși progresul fotbalului.

### MODIFICĂRI DE REGULAMENT

Pentru a evita numărul mare de jocuri de baraj (al treilea meci), U.E.F.A. a adus cîteva modificări regulamentelor celor două cupe și anume la capitolul calificării echipelor:

● **În caz de egalitate de puncte și goluri între două echipe, după jocurile tur-retur, golurile marcate în deplasare vor fi socotite dublu PÎNĂ ÎN SEMIFINALE, INCLUSIV.** Pînă acum, această prevedere se aplica doar pînă în optimile de finală, inclusiv.

● **Dacă egalitatea se va menține și după acordarea acestei bonificații** (și aici este o altă noutate a regulamentului), **atunci al doilea meci va fi prelungit cu două reprize a 15 minute, dar în acest caz golul sau golurile marcate de echipa oaspe nu vor mai fi socotite dublu.** Astfel încît, **dacă și după prelungiri echipele se vor afla la egalitate, atunci se va juca un al treilea meci pe teren neutru, după care — dacă va fi cazul unei noi egalități — se va recurge la sorți.** Această prevedere regulamentară **se aplică** pînă în sferturi de finală.

### ALTE ȘTIRI

● U.E.F.A. interzice ca jucătorii să poarte la meciurile de cupă tricouri cu publicitate comercială.

● Ediția 1969/70 a înregistrat un record de participare: cîte 33 de echipe în cele două competiții.

● Două țări participă cu cîte două echipe: **Italia** și **Cehoslovacia**, A.C. Milan și Slovan Bratislava deținînd cupele.

● Șase debuturi în „Cupa campionilor europeni" **(Bayern, T.P.S. Turku, Avenir Beggen, U.T.A., Oseter Växjö** și **Leeds United)** și... 14 în „Cupa cupelor".

● **Real Madrid** se află la a 15-a participare în „Cupa campionilor europeni" — record absolut, **Benfica** la a 10-a, **T.S.K.A. Sofia** la a 9-a, **Steaua roșie Belgrad** la a 7-a, **Panathinaikos** și **Vorwaerts** la a 6-a.

● Fiind angrenată în finala Cupei Mondiale, echipa **A.C. Milan** a primit încuviințarea U.E.F.A.-ei de a disputa meciurile sale cu **Avenir Beggen** la 10 și 24 septembrie.

● U.E.F.A. a procedat la inversarea locurilor de disputare pentru cîteva din meciuri, pentru a evita concurența: **F.C. Basel — Celtic, Olimpiakos Nicosia — Real Madrid, Feyenoord Rotterdam — K.R. Reykjavik** (Cupa campionilor), **Skjöndalen — Cardif City** și **Norrköping — Sliema Wanderers** (Cupa cupelor).

HELENIO HERRERA: „PREGĂTIȚI-VĂ! REINTRU ÎN ARENĂ..." Reuniți la o conferință de presă organizată de clubul **A.S. Roma**, ziariștii italieni l-au ascultat pe „mag" explicînd planurile sale de viitor. **„Don H. H."** a anunțat că, chiar în acest an, va încerca atacarea titlului de campioană a **Italiei. „Pregătiți-vă**, a spus **HELENIO HERRERA** ziariștilor. **Reintru în arenă. Cîștigarea cupei a fost un antrenament de început pentru echipa mea. Voi demonstra adversarilor mei că și la Roma, ca și la Internazionale, voi lansa un grup de mari jucători scoși dintre fotbaliștii de la echipele de rezerve sau de tineret. Centrul atacant, Landini este doar un prim eșantion".**

PREGĂTIRI INTENSE ALE SELECȚIONABILILOR UNGURI. După discuțiile vii determinate de înfrîngerea de la **Copenhaga**, comisia tehnică a **Federației din Budapesta** a pus la punct un plan nou, amplificat, al pregătirilor lotului reprezentativ. Astfel, el va fi reunit mult mai devreme, la 22 iulie, pentru antrenamente comune. Și, în continuare, săptămînal, pentru o zi sau două. Se speră ca astfel reprezentativa să atingă o formă convenabilă pînă la 14 septembrie, data meciului decisiv din preliminarii, cu **Cehoslovacia** la **Praga.**

ALFREDO FONI SE ODIHNEȘTE. După neașteptata despărțire de **Internazionale**, antrenorul **Alfredo Foni** s-a întors în **Elveția**, unde este stabilit. Așa cum a declarat ziariștilor, **Foni** dorește acum să se odihnească un timp și abia după aceea va lua o hotărîre în privința viitoarei sale activități. **„Sînt curios să știu care antrenor ar fi realizat mai mult cu actuala echipă a lui Internazionale"** a încheiat, plin de amărăciune, cunoscutul fost internațional italian, declarațiile sale.

ELE TOT MAI INTENS SOLICITAT. Deși a respins zvonurile după care ar urma să treacă la o altă echipă de peste hotare, **Pele** continuă să fie insistent solicitat, mai ales de cluburile mexicane. Luni s-a anunțat că **Pele** va da pînă la urmă curs ofertei din **Ciudad de Mexico**, dar pînă în acest moment, știrea n-a fost confirmată.

**MARIO WIDMER**

*Zürich, 15 iulie.*

## DIN CULISELE FOTBALULUI INTERNAȚIONAL

## „REVOLUȚIE" DE SCURTĂ DURATĂ ÎN FOTBALUL AUSTRIAC

*În fotbalul austriac lucrurile nu merg bine cam de mult și în ciuda eforturilor federației și marilor cluburi situația nu s-a ameliorat, iar reprezentativa națională n-a reușit să revină pe locul fruntaș în ierarhia mondială, ocupat cu ani în urmă.*

*Străduințele însă continuă, cu atît mai mult cu cît situația cluburilor din punct de vedere financiar provoacă îngrijorare. Și în mijlocul acestor eforturi s-a produs, recent, o acțiune considerată drept „revoluție a celor trei mari cluburi", F C. Austria, Rapid și Wiener Sportklub, și printre promotorii căreia se află cunoscutul Karl Rappan, reîntors în patrie după mulți ani de activitate în Elveția. În principal, aceste trei cluburi s-au declarat pentru înființarea unei... mini-ligi profesioniste. „Programul" însă cuprinde mai multe revendicări: ● reducerea treptată a numărului de echipe din prima ligă de la 16 la 14 și apoi 12 ● reducerea taxelor la meciurile echipelor vieneze ● înființarea unei ligi profesioniste B ● autonomie ligii naționale ● repartizarea mai judicioasă a beneficiilor concursului de pronosticuri etc.*

*Acțiunea „celor trei" nu a găsit însă ecou în celelalte cercuri fotbalistice și a eșuat. Oficialitatea și conducătorii altor cluburi au adus obiecțiuni serioase, printre altele aceea că înființarea unei astfel de ligi, în afara campionatului oficial, ar însemna renunțarea la participarea în cupele europene. Oricum, faptul dovedește că fotbalul austriac trăiește frămîntări serioase la ora actuală.*

## 1400 PROPUNERI PENTRU... URMAȘUL DIN 1974 AL LUI „WILLY" ȘI „JUANITO"

Comitetul de organizare al C.M. 1974 din cadrul federației vest-germane a deschis nu de mult un concurs pentru emblema Cupei Mondiale 1974. Acțiunea sa a găsit un mare ecou printre amatorii de fotbal, dovadă că a primit 870 de răspunsuri conținînd 1 400 de propuneri de emblemă sau simbol. 1 240 erau însoțite de schițe, iar 50 de modele. Printre participanți au fost 760 bărbați, 50 de femei, 50 de tineri sub 18 ani și 10 grupuri. Bineînțeles că cea mai mare parte din răspunsuri au venit din R.F. a Germaniei, dar s-au primit și din R.D. Germană, Ungaria, Cehoslovacia, Italia, Spania și Franța. Propunerile reținute vor fi studiate de comitetul de organizare, care — la sfîrșit — va atribui premii primelor clasate.

## ● PE SCURT, DE PRETUTINDENI ●

### ● U. R. S. S.

● Federația sovietică de specialitate a stabilit lista arbitrilor internaționali pentru anul 1969: **S. Arhipov, K. Kraușvili, T. Bahramov, P. Kazakov, K. Andzulis, I. Boharov** și **V. Tolcinski.**

### ● ELVEȚIA

● O întreprindere de produse chimice, **Monsanto**, care confecționează gazon artificial pentru terenurile de sport, a organizat recent la Geneva o seziune de informare și demonstrații. Alte demonstrații sînt prevăzute la Londra, unde se pare că administrația stadionului Wembley se interesează de acest nou gazon, și la München, orașul Jocurilor Olimpice din 1972.

### ● MEXIC

● Un imens teren din vecinătatea stadionului Azteca a fost achiziționat de federație. Pe acest teren urmează să se construiască prima academie de fotbal din America de Nord și Centrală. Academia va fi înzestrată cu instalații pentru antrenament și pentru școli destinate fotbaliștilor, antrenorilor și arbitrilor.

### ● MALAEZIA

● La tradiționalul turneu internațional de la **Kuala Lumpur** au fost invitate de federația de specialitate reprezentativele a 10 țări din Asia, Oceania și Australia.

Turneul va avea loc între 1 și 18 august.

### ● HONDURAS

● Federația de specialitate a înaintat un protest la F.I.F.A., contestînd dreptul de joc a doi dintre jucătorii echipei Salvador, participanți la rejucarea de la Mexico (3—2 pentru Salvador). Federația susține că ei au jucat în stare de suspendare și cere rejucarea.

### ● NORVEGIA

● În continuarea turneului în Nordul Europei, reprezentativa insulelor Bermude a jucat la **Stavanger** cu Norvegia și a pierdut cu 3—0 (2—0). În meciurile precedente, fusese învinsă cu 2—1 de Islanda și 6—0 de Danemarca.

### ● SCOȚIA

● Începînd cu sezonul 1969/70 meciurile de fotbal vor fi programate și duminica, dar numai pentru liga amatoare. În felul acesta, echipele amatoare au posibilitatea să iasă din umbra celor profesioniste, care joacă sîmbăta.

### ● CANADA

● **Eveniment important în analele fotbalului canadian: anul acesta a fost organizat la Toronto primul curs național pentru arbitri, la care au participat 30 de „cavaleri ai fluierului".**

Redacția și administrația: Bd. Mărăști nr. 38, București. Tiparul: I. P. Informația; str. Brezoianu 23—25.

PROLETARI DIN TOATE ȚĂRILE, UNIȚI-VĂ !

# FOTBAL

REVISTĂ SĂPTĂMÎNALĂ
ANUL IV
165
MIERCURI
23 IULIE 1969
12 PAGINI
2 LEI

*În pagina 4:*

## PROGRAMUL DIVIZIEI A
## EDIȚIA 1969-70

*În paginile 6 — 7:*

## CE LE VA ADUCE SCHIMBAREA DE DOMICILIU?

Interviuri cu antrenori și jucători care în noul sezon vor activa la alte cluburi

„DE DOUĂ ORI, LA VINCLU" s-ar putea intitula fotografia de mai sus : balonul este exact „la păianjen", după cum și umbra portarului se suprapune tocmai pe „vinclul" pe care-l face pe teren umbra barelor.

Această originală fotografie face parte din expoziția **„FOTBAL ÎN IMAGINI"**, a fotoreporterului revistei noastre **S. Brașoveanu.** Expoziția se deschide azi în Capitală, la Casa Ziariștilor din Calea Victoriei nr. 163.

## FOTBALUL, NELIPSIT DIN PASIUNILE CAMPIONILOR NOȘTRI

ȚIRIAC și NĂSTASE, multiplii noștri campioni de tenis, care recent au reușit în „sportul alb" o performanță de mare răsunet internațional, calificarea în semifinalele „Cupei Davis", au și ei (la fel cu numeroși alți campioni din diverse ramuri sportive) o veche și constantă pasiune pentru fotbal.

De altfel, dragostea lor pentru balonul rotund nu este numai aceea a suporterului sau a spectatorului de tribună sau televizor, ci și a... practicantului. Cu ani în urmă, paralel cu tenisul și hocheiul pe gheață, ION ȚIRIAC a jucat și fotbal, la Brașov, orașul său natal. Cît despre ILIE NĂSTASE, mult timp și l-au disputat antrenorii de tenis și fotbal, actualul nostru campion republican de tenis avînd și deosebite calități de fotbalist, sport în care mulți îi întrevedeau o carieră plină de succese.

Ieri, înainte de plecarea celor doi tenismeni în Spania, unde vor participa la turneul internațional de la Coruna, i-am întîlnit pe **Țiriac** și **Năstase** pe **aeroportul Băneasa.** În clipele de scurt răgaz dinainte de plecarea avionului, ei și-au pasat de cîteva ori balonul cu capul, dovedind o virtuozitate care — dacă n-o egalează pe cea cu care mînuiesc racheta — i-ar putea face totuși invidioși pe mulți fotbaliști.

Cu ocazia acestui mic „intermezzo" fotbalistic, cei doi mari campioni de tenis au ținut să ne mărturisească dragostea pentru acest sport și au adresat, prin revista „FOTBAL", cele mai calde urări de succes tuturor fotbaliștilor înaintea noului campionat și — mai ales — echipei naționale, în ultimele două partide din preliminariile C. M.

**Foto : PETRE COZIA**

*În pagina 12:*

## Campioana lumii (ANGLIA) și campioana Europei (ITALIA), în fața noului sezon

# De pe cuprinsul țării

## PETROȘANI

### COPIII MINERILOR, ÎN ÎNTRECERE

Acum, cînd activitatea fotbalistică pentru toate categoriile de seniori și juniori se află în pragul reluării pregătirilor în vederea noului sezon, pe stadioanele și terenurile de fotbal din **Lupeni, Petroșani, Petrila** și **Lonea**, au loc duminică de duminică interesante dispute de fotbal. Este vorba de un campionat municipal rezervat echipelor de copii (născuți în 1954 și mai mici) în care se întrec un număr de opt echipe reprezentînd asociațiile sportive **Paringul Lonea, Preparația Petrila, Jiul Petroșani** (cu două echipe), **Minerul Lupeni** (două echipe) și **Preparatorul Lupeni**.

Campionatul se desfășoară sistem turneu numai tur și va continua pînă la data de 10 august 1968, cînd se va cunoaște echipa care va cîștiga titlul de campioană municipală pe anul 1969. (**S. BĂLOI**, corespondent).

## SATU MARE

### „CUPA ZIARELOR"

Redacțiile ziarelor **„Cronica sătmăreană"** și **„Szatmari Hirlap"** organizează, în această vacanță de vară a elevilor, cea de a patra ediție a întrecerilor dotate cu **„Cupa ziarelor locale"**. Participă elevi ai școlilor din Satu Mare, Carei și Tășnad.

Competiția a început și i se prevede un frumos succes, cei mai talentați fotbaliști avînd în acest fel posibilitatea de a-și etala virtuțile sub privirile antrenorilor echipelor divizionare și din campionatele locale. Scopul ? Promovarea celor mai înzestrați dintre ei în rîndurile acestor echipe. (**VASILE SASARANU**, corespondent).

## SINAIA

### PROVOCĂRI FĂRĂ RĂSPUNS

Vizita făcută de curînd la ultima ședință de antrenament a micilor fotbaliști de la Clubul sportiv Sinaia a fost un bun prilej de a cunoaște și unele necazuri care — din nefericire — au darul să frîneze elanul tineresc al celor peste 30 de copii.

L-am întîlnit pe inimosul profesor **Vasile Feldman** împreună cu cei treizeci de pitici la marginea orașului Sinaia pe un teren cu piatră necorespunzător. Gîndindu-ne că, de fapt, beneficiara acestei școli de fotbal pentru care Clubul sportiv Sinaia asigură tot materialul necesar, este pînă la urmă echipa divizionară Carpați Sinaia, sugerăm conducerii acesteia mai multă îngăduință pentru viitorul fotbalului local.

Al doilea necaz al micilor fotbaliști din Sinaia este totuși plin de haz : ei nu găsesc parteneri pentru meciuri amicale, acum cînd vacanța este cel mai prielnic timp. Ultimele două partide le-au susținut în mai, cu echipa similară a clubului Poiana Cîmpina, cu care au terminat la egalitate, 2—2, la Ploiești și au învins cu 3—1 la Cîmpina.

De atunci au trimis numeroase invitații pentru meciuri la Sinaia sau în deplasare dar nu au primit răspuns !

**Nu are nimeni curajul ! (VICTOR ZBARCEA**, corespondent)

## TÎRGOVIȘTE

### COMISIA JUDEȚEANĂ LA LUCRU

Total reorganizată, Comisia județeană de fotbal Dîmbovița a prelucrat cu delegații asociațiilor sportive noile instrucțiuni ale F.R.F., au fost făcute aprecieri asupra precedentului campionat, propuneri de noi metode de lucru în activitatea secțiilor de fotbal. Din instrucțiunile F.R.F. în mod deosebit au fost expuse și dezbătute probleme ca : dreptul de joc, efectuarea transferărilor, viza medicală, organizare-ordine, ținuta jucătorilor etc.

Delegația asociațiilor Turbina Doicești, Viitorul Pucioasa, Sălcioara au criticat formalismul în activitatea unor comisii, îndeosebi insuficienta urmărire a propunerilor trecute în procesele verbale, neomologarea unor terenuri de fotbal ca cele de la Moroeni, Titu etc. (**MIȘU AVANU**, corespondent).

## BAIA MARE

### 194 VIITORI FOTBALIȘTI

Au trecut doar două luni de la înființarea centrului de inițiere pentru copii și juniori și primele roade încep să se vadă.

Tinerele vlăstare ale fotbalului băimărean sînt pregătite cu multă dragoste și pricepere de cei doi tehnicieni **Ioan Bartha** și instructorul **Ștefan Weis**, care se ocupă cu toată pasiunea de cei 194 de copii care s-au prezentat la selecție. Pentru că niciunul din cei 194 de viitori fotbaliști nu a fost refuzat, s-au format trei echipe : **Minerul I, Minerul II** și **Casa Pionierilor**, cu care cei doi tehnicieni (plus profesorul **I. Kalco**), efectuează diferite deprinderi (stopuri, preluări, joc cu capul, pase, lovituri de colț etc.) urmînd apoi jocuri libere la două porți. Antrenamentele au loc zilnic, iar duminica se dispută jocuri între echipele standard. Ceilalți susțin jocuri de minifotbal, 2 reprize a cîte 30 de minute. Primul joc a și avut loc între echipele Minerul I și piticii de la asociația Constructorul. Rezultatul a fost de 15—0 (8—0) pentru reprezentanții centrului de inițiere, prin golurile marcate de Dorin Cilean (5), Zeno Faur (4), Ștefan Stenczel (3), Ioan Stetz, Gheorghe Molnar și Vasile Schlessinger.

Cele trei echipe ale centrului de inițiere și antrenament nr. 16, participă la „Cupa municipiului Baia Mare" pentru pitici, alături de Constructorul, Topitorul, Băimăreana, Chimistul I, Chimistul II și Chimistul III în întîlniri tur-retur. Nu putem încheia fără a aminti că centrul primește un real sprijin de la profesorii de educație fizică de la școlile generale nr. 11, 4, 6 și 2.

**S. VASILE**
corespondent

## GIURGIU

### COPII CU REALE CALITĂȚI

De curînd F. R de Fotbal a înființat și în orașul Giurgiu, ca și în alte multe orașe cu tradiție în fotbal din țară, un centru de inițiere pentru copii și juniori.

Vizitînd zilele trecute frumoasa bază sportivă „Olimpia" din localitate, am întîlnit peste 60 de copii adunați în jurul profesorului Gogu Gîrlea, antrenor coordonator, care ascultau cu multă atenție cuvintele calde și sfaturile acestuia în materie de fotbal. Ceilalți doi antrenori ai centrului sînt foștii fotbaliști **Cristea Paul** și **Fănică Nicolae**.

Instructorul **Șt. Weiss** „Chimistul" Baia Mare

— **Pentru pregătirea acestor tineri** — ne spunea antrenorul Gogu Gîrlea — **avem create condiții minunate de pregătire. Magazia de materiale sportive dispune de tot echipamentul necesar.**

Solicitînd celor trei antrenori cîteva nume cu cele mai mari perspective, acestora le-a fost greu să aleagă, pentru că majoritatea acestor copii dovedesc reale calități și o mare dragoste și voință pentru a se ridica la nivelul unui fotbalist de elită. Totuși, am aflat că printre cei mai buni copii ai centrului care sînt și cei mai sîrguincioși școlari se numără **Anton Jelescu, Ion Ivan, Adrian Dumitru, Dumitru Rety, Marian Anastasovici, Dorian Gîrlea, Ștefan Manole** și alții.

Programul de antrenament al copiilor este de trei zile pe săptămînă.

## DEVA

### UN PRIM CENTRU PE LÎNGĂ „MINERUL"

În sfîrșit, a luat ființă și la Deva un centru de inițiere și antrenament pentru copii și juniori ; un centru așteptat de multă vreme cu îndreptățite speranțe, pentru iubitorii fotbalului din oraș și mai ales de... speranțele fotbalului din Deva.

Deocamdată are loc selecționarea acelor copii și juniori care și-au manifestat dorința de a se pregăti în acest centru care va funcționa pe lîngă asociația sportivă Minerul.

**N. SBUCHEA**
corespondent

# CENTRE NOI PENTRU COPII

# FOTBAL varietăți

## ADUCERI AMINTE

La Călărași, în zilele de 9 și 10 august va avea loc o reuniune a foștilor jucători care au activat cu ani în urmă la cluburile „Ialomița", Tricolor", „Venus", „Cometa", „Victoria", Triumf", „F. C. Călărași". Pe... ordinea de zi a reuniunii : aducerile aminte ale frumoaselor zile petrecute în tinerețe, pe terenurile orașului. Locul primei întîlniri va fi sala de festivități a liceului Știrbei Vodă (10 august, ora 8,45), după care este prevăzută o excursie cu vaporul pe ruta Călărași-Ostrov.

Comitetul de organizare (Dr. Constantin Belciu, Constantin Călinescu, Micu Brătianu, Constantin Mușat) invită pe cei interesați să se adreseze pe numele lui C-tin. Mușat, str. Eliade Rădulescu 39, Călărași, pînă la 25 iulie a.c.

Iată o inițiativă frumoasă care ar trebui să devină molipsitoare și pentru alții.

Atmosfera sărbătorească din timpul meciului s-a prelungit și cu o a... treia repriză soldată cu un „schimb liber de păreri pe marginea jocului încheiat și a arbitrajului, în general"

● O întîlnire asemănătoare a avut loc de curînd și la Baia Mare ca urmare a inițiativei colegiilor de arbitri ale județelor Maramureș și Mureș (1—1). Printre cei care s-au... încumetat să îmbrace tricoul de jucător s-a numărat și una dintre fostele glorii ale echipei Băimăreana — Aurel Man. Deși a trecut de... 50 de ani.

## ÎNTÎLNIRI TRADIȚIONALE

● Au devenit tradiționale întîlnirile tur-retur dintre reprezentativele colegiilor de arbitri din București și Ploiești. Și cum în toamnă cavalerii fluierului din Ploiești au fost amfitrioni nu de mult bucureștenii s-au revanșat, întîlnirea disputîndu-se pe terenul „Timpuri Noi". Au fost invitați membrii colegiului bucureștean, în tribune numărîndu-se, printre alții, președintele Colegiului central, I. Ceaureanu, Emil Kroner, Gheorghe Dulea, Teodor Firan etc.

Scorul final ? 4—3 pentru gazde. Iată și autorii golurilor : Dinulescu, Cariçaș (2) și Stăncescu pentru bucureșteni, Lupea și Roșală (2) pentru oaspeți.

## LA OFIȚERUL STĂRII CIVILE

Simbătă 12 iulie, fotbaliștii Universității Craiova au fost invitați la oficierea căsătoriei unuia dintre coechipierii lor, poate cel mai îndrăgit dintre toți — **Oblemenco.**

Vi-l prezentăm în clișeul alăturat, împreună cu soția sa, semnînd în registrul stării civile.

O semnătură importantă pentru **Oblemenco**

## UN ORIGINAL „HAT — TRICK !"

Știați că fostul jucător al lui F.C. Carpați, Gloria C.F.R. Galați și Phönix Baia Mare — **Paul Galiș** — a realizat de curînd un original hat-trick? De fapt un record cu care puțini antrenori (pentru că Paul Galiș e de cîțiva ani antrenor) se pot mîndri

Să realizezi trei promovări consecutive în decursul unei scurte activități de antrenor iată o performanță nu ușor de realizat și pentru care autorul ei merită felicitări.

Paul Galiș a promovat în Divizia C pe Minerul Bihor, apoi în Divizia A pe Minerul Baia Mare (împreună cu Adalbert Balogh), iar acum pe Chimistul Baia Mare în Divizia C ! Cu alte cuvinte, toate echipele pe care le-a antrenat. Care va fi următoarea ?

Arbitrii ploieșteni și bucureșteni înaintea meciului lor

(După corespondențe primite de la **M. Dobrescu, Marcel Hanganu, I. Chira, S. Vasile** și **Șt. Gurgui**).

## VITRINA CU CĂRȚI *)

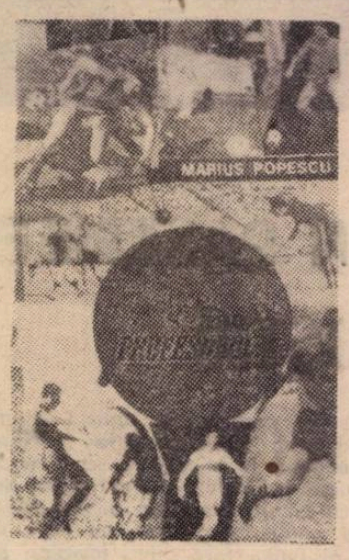


O prezentare a vieții fotbalistului **Gh. Constantin**, iată o încercare dificilă, dar care i-a izbutit gazetarului **Marius Popescu**, care a prins toate fațetele jucătorului și ale omului Constantin, evocat cu discretă duioșie și spumoasă vervă.

Toate etapele parcurse, prin muncă și devotament, de acest popular fotbalist, sînt descrise într-un stil alert care face din carte o lectură plăcută și, în același timp, instructivă.

Noua generație de sportivi, ca și marea masă de iubitori ai fotbalului, care au urmărit cu dragoste evoluția lui Constantin retrăiesc, etapă cu etapă, traiectoria unei bogate cariere și întîmplările pline de farmec din copilărie pînă la marea afirmare.

Acum, cînd Constantin, la cei 37 de ani ai săi, nu vrea să depună armele și încearcă „a doua tinerețe" pe alte meleaguri, reconstituirea drumului de pînă acum ne inițiază și în secretele longevității sportive : **seriozitatea pregătirii și perseverența în acțiunea de autodepășire.**

*) „...I SE SPUNE PROFESORUL", de **Marius Popescu**, Editura CNEFS.

## Note

### DISPĂRUT, ÎNCETUL CU ÎNCETUL...

Dialog telefonic cu corespondentul nostru de la Sibiu, **ILIE IONESCU :**

— **Desigur, nu ați avut unde auzi de profesorul de educație fizică Virgil Ionescu. Doar cu vreo cîțiva ani în urmă, a reușit să mobilizeze elevii școlii generale și membrii asociației sportive Pătiniș din comuna Rășinari și să amenajeze la această comună un teren de fotbal...**

— Foarte frumos...

— **Frumos, da. Numai că acum doi ani profesorul a plecat din Rășinari. Cam în aceeași vreme a dispărut și asociația sportivă. Să nu credeți cumva că s-au săturat de fotbal tinerii din comună...**

— Atunci, ce s-a întîmplat ?

— **Nu bănuiți ? Nu mai au unde să joace. Pentru că terenul, amenajat cu atîta trudă de prof. Virgil Ionescu și elevii săi, a fost transformat în... balastieră. Fiind situat pe marginea rîului care trece prin comună, terenul a dispărut încetul cu încetul...**

— Pe semne au avut oamenii nevoie de pietriș...

— **Balast putea fi luat foarte bine și din altă parte, pentru că, slavă domnului, se află destul prin apropiere. Adevărul este că, atît pe constructorii șoselei Sibiu — Rășinari, cît și pe cetățenii comunei care au avut nevoie de material pentru diverse construcții i-a tentat terenul, fiind mai la îndemînă. Și, în acest fel, tinerii nu mai au unde să joace, principalii vinovați fiind, după părerea mea, Consiliul popular al comunei Rășinari și Comitetul județean U.T.C. Sibiu, foruri care răspund de terenurile amenajate de tineri.**

Fiind cunoscuți și vinovații, nu ne rămîne de făcut decît să le atragem și noi atenția. Și, așteptăm un răspuns pe adresa redacției.

Carnet

# ADEZIUNE TOTALĂ

**de EUGEN BARBU**

De la un capăt la altul al țării societatea noastră cunoaște febrilitatea marilor evenimente. Un suflu extraordinar mișcă conștiințele și apropierea celui de-al X-lea Congres este marcată de înfăptuiri fără seamăn. Nu mai departe, luni, la Pitești a fost lansată în industria noastră o formidabilă suită de uzine care sporesc zestrea de aur a patriei. Într-un ținut altă dată sărac și lipsit de imaginația sinuoasă a schelelor și a coșurilor de fabrică au apărut ca din pămînt profiluri noi, profiluri ferme care vorbesc trecătorului și celui din apropierea locurilor despre un ev nou.

Dar parcă numai în regiunea Argeșului au fost date primele semnale ale noilor agregate ? În toată România socialistă răsună semnalul înnoirii. La 25 de ani de istorie nouă, încrustată pe trupul județelor noastre, se înalță forța unei orînduiri fără moarte.

Mă gîndesc totdeauna privind noile orașe, noile șosele și școli, la trecutul bicisnic al anilor cînd ridicarea unei primării smulgea lacrimi ipocrite unor politicieni veroși, cînd un hambar era prezentat drept un castel și canalizarea unei străzi lua aspectul carnavalesc al drumului spre astre.

Cu modestie și îndîrjire comuniștii au curățat timp de un sfert de secol ruinele războiului și au clădit și au ridicat în conștiință un om nou, pentru că asta mi se pare cea mai măreață realizare a anilor din urmă : construirea unui individ nou, constructor și filozof, arhitect și navigator pe mări, om de știință și artist, dedicat fericirii semenului, dedicat operei de distrugere a sărăciei.

În aceste zile însuflețitoare apare mai evident decît oricînd aspectul inovator al doctrinei marxist-leniniste, forța mișcării gîndirii omenești, capabile să scoată din inerție cele mai lenețe și întîrziate energii și să le așeze în slujba progresului.

În drumurile mele prin ținuturile cele mai îndepărtate ale țării am putut să-mi dau seama că pretutindeni ard flăcările unui mare ideal și că oamenii de toate vîrstele au înțeles o dată pentru totdeauna că acestor generații ale revoluției noastre nu le trebuie numai vorbe ci și fapte fără egal. Nu o să vă amintesc despre căile ferate din munți, despre apeductele și minele cele noi, despre nemaipomenitele așezări inedite iscate pe văi necunoscute, despre hidrocentrale și porturi, despre vasele uriașe de fier ce străbat oceanele, totul este o trudă sublimă iscată de gîndirea partidului care a urnit cu o forță fără seamăn o țară întreagă.

O lume nouă, cu pregătire inginerească a luat locul vechilor truditori la bancuri și la strunguri învechite. Am văzut apoi agregate dirijate de către aparate electronice, uluitoare, am văzut mașini uriașe minuite cu ajutorul unui buton și am avut imaginea unei grandioase munci înnoitoare în care efortul omenesc nu se mai resimte, unde numai gîndirea lui plutește sub acoperișurile de sticlă.

Și am mai avut fericirea să simt adeziunea totală a acestei lumi eliberate de exploatare și grijă la politica înțeleaptă, internă și externă, a partidului, la propunerea ca tovarășul Nicolae Ceaușescu, secretarul general al partidului, să fie reales la Congres în funcția de secretar general. Peste tot, ca și în adunări ale delegaților pentru Congresul al X-lea al partidului, am trăit și simțit entuziasmul spontan, elanul unanim al tuturor acelora care rosteau cu dragoste numele tovarășului Ceaușescu. Erau laolaltă muncitori și funcționari, directori de întreprinderi, ingineri, savanți și scriitori, care cu toții vedem în omul acesta pe cel mai iubit fiu al națiunii, dedicat cu trup și suflet cauzei socialismului, înflăririi țării noastre.

În aceste zile premergătoare Congresului al X-lea, întreaga țară se strînge în jurul Partidului și al tovarășului Ceaușescu, primul bărbat al țării, conducătorul modern al Statului Român, cu convingerea că României îi este destinat un drum fără seamăn, pe care el l-a ales cu o clarviziune ce nu mai trebuie subliniată.

Cu toții ne aflăm în jurul lui. Toate brațele și toate mințile sărbătoresc cu munca lor viitoare această alegere...

# CITITORII AU, ÎN CONTINUARE, CUVÎNTUL!

Răspunsurile cititorilor la noul nostru sondaj continuă să sosească, punînd toate un accent special asupra măsurilor pe care le consideră drept cele mai potrivite pentru a se întrona pe stadioane spiritul de „fair-play", dar și o înaltă ținută sportivă în rîndul celor ce urmăresc desfășurarea meciurilor la toate eșaloanele fotbalului românesc, ca și la întîlnirile internaționale susținute atît de reprezentative, cît și de echipele de club. Publicăm mai jos alte spicuiri din scrisorile primite :

ION MILITARU din Roman ține să sublinieze că pe terenurile din municipiul său nu s-au întîmplat incidente nedorite. Crede că prin unele măsuri organizatorice, între care intervenția promptă a „oamenilor de ordine" ar fi cea mai eficientă, s-ar putea pune capăt manifestărilor care turbură buna desfășurare a meciurilor.

„Să se interzică accesul pe stadion al unor așa-ziși „suporteri", care în mod obșnuit depășesc limitele unei comportări civilizate.

Să se facă repetate apeluri, prin stația de radio-amplificare, la publicul spectator pentru ca la urmărirea meciului să respecte echipele și pe jucători, să nu arunce cu nimic pe teren, să nu-și exprime „entuziasmul" prin petarde și rachete etc. Tălîngile ar constitui un acompaniament muzical inofensiv, cu condiția să nu fie aruncate în capul „vecinului" de tribună sau al arbitrului...

Pe de altă parte, Federația de Fotbal ar putea lua măsuri de sancționare și a echipei-gazdă, nu numai prin suspendarea terenului, dar și prin eventuala scădere a punctelor obținute în acel meci, dacă rezultatul a fost viciat de intervențiile insolite ale spectatorilor, instigați de unii jucători sau conducători ai echipei".

ION IVAN, tehnician din com. Ulmul, jud. Brăila : *„După părerea mea, pentru ca meciurile să se desfășoare mereu la un înalt nivel tehnic și sportiv, în spiritul disciplinei și al respectării adversarului, trebuie ca, în primul rînd, antrenorii să fie buni pedagogi, să educe jucătorii, infuzîndu-le o etică desăvîrșită, atît în comportarea pe teren, cît și în viața de toate zilele. Am putut constata că la eșapamentul nervilor își dau drumul mai mult acei echipieri, al căror „antrenament invizibil" se face la ore tîrzii de noapte...*

*Îmi pun și o întrebare : de ce, oare, compozitorii noștri nu creează* marșuri sportive, care să fie intonate de suporterii echipei preferate ? *Poate așa, ei vor fi ceva mai blînzi în manifestări, muzica avînd, după cum se știe, mari efecte tranchilizatoare".*

TEMISTOCLE IONESCU din Galați, *răspunzînd întrebării noastre consideră că atmosfera din tribune și de pe terenuri poate fi îmbunătățită dacă se respectă următoarele trei condiții : 1). fiecare spectator să cunoască regulamentul de fotbal și să se orienteze just asupra fazelor din joc 2). jucătorii să fie cei dintîi convinși că trebuie să respecte regulamentul și să se pregătească în mod temeinic ; 3). arbitrul să fie un judecător drept, fără să fie influențat de nimeni, împărțind dreptatea după regulament".*

*IOAN POP (Baia Mare) : „De multe ori am asistat la meciuri de fotbal în care frumusețea luptei de pe gazon era întinată de cei din tribune. Adică, chiar dacă cele două echipe, din localități diferite, se întreceau în spiritul regulamentului, spectatorii uitau că sînt gazde, că sînt amfitrioni, și-i tratau pe oaspeți cu expresii dintre cele mai dezavuate, pătînd noțiunea de sportivitate. De ce ? După părerea mea cauza este una singură și anume :* lipsa de respect pentru cei cu care trebuie să te întreci.

*Cred că de aici, de la acest RESPECT care în foarte multe cazuri lipsește, trebuie să se pornească în acțiunea frumoasă de a instaura pe terenurile noastre de sport dragostea față de cei cu care te întreci, față de cei care nu au venit decît cu gîndul de a-și apăra onoarea sportivă. De ce, atunci cînd echipele oaspe pătrund pe stadion sînt întîmpinate cu huiduieli, cu cuvinte urite, sînt considerate din capul locului — „dușmani" ?*

*Meseria mea mă face să umblu foarte mult prin țară și am avut ocazia să asist la astfel de scene și la Brașov, și la Craiova, și la Galați ca și în multe alte locuri. Atunci cînd buchetele de flori oferite de organizatori vor fi susținute și din tribune, prin aplauze pentru partenerii de întrecere, înseamnă că, într-adevăr, munca de îndreptare a atmosferei pe terenurile de sport a dat roade".*

RADU VRÎNCEANU (Medgidia) : *„Mi s-a întîmplat, nu de puține ori, să asist la scene de-a dreptul penibile pe terenurile noastre de fotbal. La acele scene în care conducătorul jocului era făcut „cu ou și cu oțet" pentru o presupusă greșeală în dauna echipei gazdă. Era suficient ca atacantul formației locale să se afle pe aceeași linie cu fundașul oaspeților și arbitrul să fluiere, regulamentar, ofsaid, pentru ca tribunele să... explodeze ! În schimb, situația similară la echipa oaspe era pretinsă de acești suporteri chiar cînd nu exista situația de afară din joc. Iată deci cît de greșit sînt privite uneori deciziile luate de arbitri pe terenurile de fotbal. Pe de altă parte, „luîndu-l în primire" pe arbitru, pentru a-l impresiona, de la primele minute ale partidei, e firesc ca acesta, în tensiunea în care conduce, să greșească, în dauna unei echipe sau a celeilalte.*

*În fond, și arbitrul este om și poate greși. El trebuie să ia cea mai bună hotărîre, conformă regulamentului, în prima secundă de la comiterea infracțiunii ; publicul, ca și toți cei de pe margine au timp să reflecteze, să discute, să disece regulamentul — numai arbitrul nu ! De aceea, spun, că a greși este omenește. Să nu-l facem pe arbitru responsabilul slăbiciunilor echipelor favorite, ci să privim jocul cît mai imparțial".*

# ÎN OBIECTIV — DISCIPLINAREA ACTIVITĂȚII FOTBALISTICE

La 21 iulie, doi pămînteni, americanii Armstrong și Aldrin au debarcat pe Lună și o dată cu sosirea lor s-a auzit, pentru prima oară, vorbindu-se pe Lună, despre fotbal. **„Modulul se găsește, a comunicat Armstrong, într-un crater avînd demensiunile unui teren de fotbal".** A fost primul termen de comparație rostit de omul care după Columb, Lindbergh și Gagarin a deschis porțile fantasticului. Desigur, nu vom exagera improvizația primului pieton al Lunii, dar vom marca faptul că acest sport primează în gîndirea oamenilor de cele mai felurite preocupări și că Armstrong ne-a sugerat în acea dimineață uluitoare, cînd televizoarele ne-au adus Luna și adevărații ei vîrcolaci în case, că în viitorul apropiat pe suprafața acesteia s-ar putea juca fotbal. Apoi, tot în acea dimineață unică, imaginația noastră a galopat puternic și ne-am gîndit la un viitor meci de fotbal Pămînt-Lună, pentru care pămîntenii, nu știm cît timp (pentru înălțimile Mexicului sînt necesare 30 de zile) vor trebui să se aclimatizeze pentru a fi atît de sprinteni ca adversarii lor !...

Dar, să ne oprim din dimensionarea fantastică a fotbalului și să ne amintim că în mai puțin de un an, datorită turneului final al campionatului mondial din Mexic, vom petrece multe nopți cu televizoarele deschise și că n-ar fi exclus ca o eventuală finală puternică, de pildă Brazilia—Anglia, să adune cam tot atîți telespectatori cîți au avut Armstrong și Aldrin. După cum, pînă atunci, fotbalului mondial îi va fi necesară o disciplinizare, pentru ca nu cumva exagerările din ultimul timp să ducă la degradarea acestui sport. Recent, un meci de fotbal s-a numărat printre cauzele care au dus la un conflict armat între două state sud-americane, iar paginile ziarelor și revistelor din lume abundă de neregularități comise de factorii care compun mediul fotbalului, situație care a determinat U.E.F.A. să avertizeze recent pe conducătorii federațiilor și cluburilor europene, pe jucătorii și antrenorii acestora și — pentru prima oară — publicul. Uniunea europeană a fotbalului a arătat că **actele nesportive de pe terenul de joc și excesele publicului vor fi urmate de sancțiuni foarte grave care vor merge pînă la suspendarea terenurilor și excluderea echipelor de la meciurile din competițiile sale. De asemenea,** arată U.E.F.A., **un meci va putea fi pierdut de echipa pe terenul căreia se produc dezordini, iar arbitrii au primit instrucțiuni să procedeze la oprirea acelor jocuri, în caz de incidente sau de situații amenințătoare, care pun în pericol securitatea jucătorilor, arbitrilor de centru sau de tușă sau fac dificilă desfășurarea regulată a jocurilor.**

Sîntem convinși că procedeul U.E.F.A. va da de gîndit acelor cluburi, jucători, antrenori și spectatori care, angajați și prezenți în competițiile internaționale girate de forul european, vor produce dezordini, după cum sîntem tot atît de convinși că U.E.F.A. nu va ezita să aplice sancțiunile severe anunțate.

**Iată de ce atragem atenția echipelor noastre angajate în cupele europene să la toate măsurile ca la meciurile lor din această toamnă cu formațiile adverse de peste hotare să existe pe terenuri și în tribune o atmosferă de deplină sportivitate.**

**În același timp, sugerăm Federației române de fotbal să urmeze exemplul UEFA și să hotărască pentru competițiile interne, campionat și cupă, aceleași avertismente și sancțiuni pentru acte nesportive care se vor produce în terenuri și în tribune în timpul viitorului campionat. De fapt aplicarea acelorași prevederi pentru cazuri de indisciplină atît în întrecerile fotbalistice interne ca și în acelea internaționale devine o obligație a forului nostru de specialitate,** un mijloc important pentru disciplinarea **activității competiționale și o garanție în plus că la întîlnirile internaționale devierile de la sportivitate, în teren și tribune, vor fi în cel mai rău caz, minime.**

Iată de ce așteptăm ca **Federația română de fotbal să ia foarte rapid, încă înainte de începerea noului campionat, măsuri asemănătoare cu ale U.E.F.A., printr-un comunicat care să avertizeze, dar să se angajeze în același timp să aplice imediat sancțiuni, fără discriminare de categorie de echipă, de apartenența acesteia, de valoarea jucătorilor, de importanța antrenorilor și conducătorilor de cluburi sau de oraș, în caz de nerespectare a prevederilor regulamentare de disputare a jocurilor.**

Sîntem convinși că dacă se va proceda astfel, pe viitor toți cei ce alcătuiesc mediul fotbalistic se vor gîndi mai mult și mai bine la acțiunile lor.

Modul de a gîndi și a acționa numai la ceea ce folosește fotbalului va ajuta să fie eliminate și chiar să dispară acte reprobabile ca acelea comise în ultimul timp de fotbaliștii Iancu, Mureșan, condamnați de instanțe judecătorești, sau de internaționalul Boc, aflat în anchetă.

Cu acest prilej trebuie să reafirmăm un adevăr crud și anume că actele de indisciplină și abaterile atît de grave care au scos în afara societății pe unii din fotbaliști, au fost favorizate și de toleranța îndelungată a cluburilor și federației de fotbal față de greșelile repetate ale unor fotbaliști.

În fotbal a existat și există încă un lanț al slăbiciunilor pe care actuala Federație română de fotbal trebuie să-l rupă cu hotărîre. Să înceapă cu exemplul pe care ni-l dă U.E.F.A., să facă publice intențiile ei în această direcție.

**Aurel C. NEAGU**

# PROGRAMUL TURULUI DIVIZIEI NAȚIONALE A EDIȚIA 1969-1970

**ETAPA I-A — 16 AUGUST**

| | |
|---|---|
| DINAMO București | — JIUL Petroșani |
| C.F.R. Cluj | — A. S. A. Tg. Mureș |
| F. C. ARGEȘ Pitești | — CRIȘUL Oradea |
| STEAGUL ROȘU Brașov | — FARUL Constanța |
| U. T. Arad | — DINAMO Bacău |
| PETROLUL Ploiești | — STEAUA București |
| UNIVERSITATEA Craiova | — UNIVERSITATEA Cluj |
| POLITEHNICA Iași | — RAPID București |

**ETAPA A II-A — 24 AUGUST**

| | |
|---|---|
| CRIȘUL Oradea | — UNIVERSITATEA Craiova |
| UNIVERSITATEA Cluj | — DINAMO București |
| FARUL Constanța | — POLITEHNICA Iași |
| STEAUA București | — U. T. Arad |
| JIUL Petroșani | — C.F.R. Cluj |
| A. S. A. Tg. Mureș | — F. C. ARGEȘ Pitești |
| RAPID București | — PETROLUL Ploiești |
| DINAMO Bacău | — STEAGUL ROȘU Brașov |

**ETAPA A III-A — 31 AUGUST**

| | |
|---|---|
| F. C. ARGEȘ Pitești | — RAPID București |
| U. T. Arad | — CRIȘUL Oradea |
| DINAMO București | — DINAMO Bacău |
| POLITEHNICA Iași | — UNIVERSITATEA Cluj |
| PETROLUL Ploiești | — A. S. A. Tg. Mureș |
| STEAGUL ROȘU Brașov | — JIUL Petroșani |
| C.F.R. Cluj | — STEAUA București |
| UNIVERSITATEA Craiova | — FARUL Constanța |

**ETAPA A IV-A — 7 SEPTEMBRIE**

| | |
|---|---|
| DINAMO Bacău | — POLITEHNICA Iași |
| RAPID București | — STEAGUL ROȘU Brașov |
| UNIVERSITATEA Cluj | — F. C. ARGEȘ Pitești |
| FARUL Constanța | — PETROLUL Ploiești |
| STEAUA București | — DINAMO București |
| CRIȘUL Oradea | — C.F.R. Cluj |
| A. S. A. Tg. Mureș | — UNIVERSITATEA Craiova |
| JIUL Petroșani | — U. T. Arad |

**ETAPA A V-A — 13 SEPTEMBRIE**

| | |
|---|---|
| STEAUA București | — A. S. A. Tg. Mureș |
| F. C. ARGEȘ Pitești | — JIUL Petroșani |
| U. T. Arad | — RAPID București |
| C.F.R. Cluj | — POLITEHNICA Iași |
| UNIVERSITATEA Craiova | — DINAMO Bacău |
| STEAGUL ROȘU Brașov | — DINAMO București |
| CRIȘUL Oradea | — FARUL Constanța |
| PETROLUL Ploiești | — UNIVERSITATEA Cluj |

**ETAPA A VI-A — 21 SEPTEMBRIE**

| | |
|---|---|
| UNIVERSITATEA Cluj | — STEAGUL ROȘU Brașov |
| POLITEHNICA Iași | — UNIVERSITATEA Craiova |
| A. S. A. Tg. Mureș | — CRIȘUL Oradea |
| FARUL Constanța | — U. T. Arad |
| RAPID București | — C.F.R. Cluj |
| DINAMO Bacău | — F. C. ARGEȘ Pitești |
| DINAMO București | — PETROLUL Ploiești |
| JIUL Petroșani | — STEAUA București |

**ETAPA A VII-A — 28 SEPTEMBRIE**

| | |
|---|---|
| PETROLUL Ploiești | — JIUL Petroșani |
| C.F.R. Cluj | — DINAMO Bacău |
| STEAUA București | — POLITEHNICA Iași |
| UNIVERSITATEA Craiova | — RAPID București |
| U. T. Arad | — UNIVERSITATEA Cluj |
| A. S. A. Tg. Mureș | — FARUL Constanța |
| STEAGUL ROȘU Brașov | — F. C. ARGEȘ Pitești |
| CRIȘUL Oradea | — DINAMO București |

**ETAPA A VIII-A — 18 OCTOMBRIE**

| | |
|---|---|
| POLITEHNICA Iași | — STEAGUL ROȘU Brașov |
| F. C. ARGEȘ Pitești | — FARUL Constanța |
| UNIVERSITATEA Cluj | — C.F.R. Cluj |
| DINAMO București | — UNIVERSITATEA Craiova |
| CRIȘUL Oradea | — DINAMO Bacău |
| RAPID București | — STEAUA București |
| U. T. Arad | — PETROLUL Ploiești |
| JIUL Petroșani | — A. S. A. Tg. Mureș |

**ETAPA A IX-A — 26 OCTOMBRIE**

| | |
|---|---|
| F. C. ARGEȘ Pitești | — C.F.R. Cluj |
| STEAGUL ROȘU Brașov | — STEAUA București |
| DINAMO Bacău | — A. S. A. Tg. Mureș |
| FARUL Constanța | — DINAMO București |
| PETROLUL Ploiești | — POLITEHNICA Iași |
| UNIVERSITATEA Cluj | — CRIȘUL Oradea |
| RAPID București | — JIUL Petroșani |
| UNIVERSITATEA Craiova | — U. T. Arad |

**ETAPA A X-A — 2 NOIEMBRIE**

| | |
|---|---|
| DINAMO București | — U. T. Arad |
| POLITEHNICA Iași | — F. C. ARGEȘ Pitești |
| CRIȘUL Oradea | — STEAGUL ROȘU Brașov |
| A. S. A. Tg. Mureș | — RAPID București |
| JIUL Petroșani | — UNIVERSITATEA Craiova |
| FARUL Constanța | — DINAMO Bacău |
| STEAUA București | — UNIVERSITATEA Cluj |
| C.F.R. Cluj | — PETROLUL Ploiești |

**ETAPA A XI-A — 5 NOIEMBRIE**

| | |
|---|---|
| UNIVERSITATEA Cluj | — FARUL Constanța |
| PETROLUL Ploiești | — DINAMO Bacău |
| UNIVERSITATEA Craiova | — STEAUA București |
| STEAGUL ROȘU Brașov | — C.F.R. Cluj |
| F. C. ARGEȘ Pitești | — DINAMO București |
| JIUL Petroșani | — POLITEHNICA Iași |
| U. T. Arad | — A. S. A. Tg. Mureș |
| RAPID București | — CRIȘUL Oradea |

**ETAPA A XII-A — 19 NOIEMBRIE**

| | |
|---|---|
| A. S. A. Tg. Mureș | — STEAGUL ROȘU Brașov |
| FARUL Constanța | — JIUL Petroșani |
| DINAMO Bacău | — UNIVERSITATEA Cluj |
| DINAMO București | — RAPID București |
| CRIȘUL Oradea | — POLITEHNICA Iași |
| STEAUA București | — F. C. ARGEȘ Pitești |
| UNIVERSITATEA Craiova | — PETROLUL Ploiești |
| C.F.R. Cluj | — U. T. Arad |

**ETAPA A XIII-A — 23 NOIEMBRIE**

| | |
|---|---|
| PETROLUL Ploiești | — CRIȘUL Oradea |
| DINAMO București | — C.F.R. Cluj |
| U. T. Arad | — F. C. ARGEȘ Pitești |
| DINAMO Bacău | — JIUL Petroșani |
| UNIVERSITATEA Cluj | — RAPID București |
| STEAGUL ROȘU Brașov | — UNIVERSITATEA Craiova |
| POLITEHNICA Iași | — A. S. A. Tg. Mureș |
| FARUL Constanța | — STEAUA București |

**ETAPA A XIV-A — 30 NOIEMBRIE**

| | |
|---|---|
| STEAUA București | — DINAMO Bacău |
| JIUL Petroșani | — CRIȘUL Oradea |
| RAPID București | — FARUL Constanța |
| C.F.R. Cluj | — UNIVERSITATEA Craiova |
| POLITEHNICA Iași | — DINAMO București |
| A. S. A. Tg. Mureș | — UNIVERSITATEA Cluj |
| F. C. ARGEȘ Pitești | — PETROLUL Ploiești |
| STEAGUL ROȘU Brașov | — U. T. Arad |

**ETAPA A XV-A — 7 DECEMBRIE**

| | |
|---|---|
| UNIVERSITATEA Craiova | — F. C. ARGEȘ Pitești |
| FARUL Constanța | — C.F.R. Cluj |
| CRIȘUL Oradea | — STEAUA București |
| U. T. Arad | — POLITEHNICA Iași |
| DINAMO Bacău | — RAPID București |
| PETROLUL Ploiești | — STEAGUL ROȘU Brașov |
| DINAMO București | — A. S. A. Tg. Mureș |
| UNIVERSITATEA Cluj | — JIUL Petroșani |

# SARCINILE MEDICILOR DIN CADRUL SECȚIILOR DE FOTBAL


**Dr. NICOLAE STĂNESCU**

**DIRECTOR ADJUNCT AL CENTRULUI DE MEDICINĂ SPORTIVĂ**


Amploarea luată de activitatea sportivă din țara noastră, creșterea nivelului performanțelor precum și a exigențelor pregătirii impune existența indisolubilă în cadrul colectivului de tehnicieni care dirijează pregătirea acestora și a unui medic sportiv. În fotbal, sport practicat de subiecți cu o mare gamă de vîrstă, la diferite nivele competiționale, cu un caracter competițional permanent ce se întinde aproape pe toată durata anului, colaborarea medic-antrenor reprezintă singura cale de aplicare a unei pregătiri rationale, care în final să ducă la ridicarea unor tineri sportivi cu calități biologice ridicate.

Calitățile pedagogice ale antrenorului nu pot genera rezultate valoroase, decît dacă se bazează pe observațiile științifice privind efectele produse de procesul de instruire asupra organismelor respective.

Dozarea, gradarea și individualizarea pregătirii, principii de bază ale metodicii sportive, se bazează indiscutabil pe concluziile investigațiilor medicului sportiv.

Medicului sportiv din cadrul secțiilor de fotbal îi revin o serie de sarcini preventive, curative și educative care **se adresează diferențiat tuturor jucătorilor legitimați ai secției respective** (copii, pitici, juniori, seniori).

Recentele instrucțiuni nr. 34/30.I.1969, elaborate de Ministerul Sănătății și Consiliul Național pentru Educație Fizică și Sport, reglementînd controlul și asistența medicală a sportivilor, vine să oficializeze pe plan național și să completeze o serie de instrucțiuni existente, inclusiv pe cele emise în mai 1967 de Federația Română de Fotbal și de Centrul de Medicină Sportivă referitoare la activitatea medicilor secțiilor de fotbal.

**Sarcinile PREVENTIVE** ale medicului secțiilor de fotbal se referă la următoarele aspecte :

— Prezentarea jucătorilor la controalele medico-sportive anuale pentru obținerea vizei medicale, efectuate la anumite unități cu profil special al Ministerului Sănătății. Aceste controale se efectuează în condițiile precizate de Instrucțiunile susamintite și se aplică tuturor jucătorilor ce activează în campionate republicane (juniori sau seniori). Medicul secției are calitatea de a aplica viza medicală pe legitimațiile celorlalți jucători din categoriile competiționale inferioare.

Rolul acestor examinări bianuale este de a exercita controlul unităților specializate ale Ministerului Sănătății, atît asupra stării generale a sănătății jucătorilor, cît mai ales asupra activității medicilor sportivi de cluburi și în final asupra efectelor biologice a instruirii sportive aplicate.

— Examenele medico-sportive periodice, sînt efectuate de medicii de secții la diversele echipe ale secției, în scopul de a preciza starea de sănătate cît și gradul de antrenament a jucătorilor respectivi. Intervalul la care acestea se fac, este în funcție de categoria competițională în care activează echipa (divizia A săptămînal ; B la două săptămîni ; C, o dată pe lună, etc). Aceste examinări, consemnate pe formulare de către antrenor, constituie în același timp documente medico-legale care certifică integritatea sănătății jucătorului asupra pregătirii.

— Examinările în efort specific (observațiile medico-pedagogice), vin să completeze cu date suplimentare constatările examenelor periodice din laborator.

— Colaborarea cu antrenorii reprezintă mijlocul de utilizare a datelor biologice constatate la baza planificării și efectuării instruirii fotbalistice.

— Colaborarea cu medicii loturilor naționale de fotbal, asigură continuitatea observației evoluției stării biologice la jucătorii care temporar își continuă pregătirea la echipele naționale.

— Vaccinările obligatorii (în special cea antitetanică) sînt o sarcină preventivă de bază, ce antrenează o mare responsabilitate a medicului secției de fotbal.

— Ținerea evidenței activității medicului secției, consemnarea datelor referitoare la starea de sănătate sau a gradului de antrenament reprezintă documente medicale și medico-legale obligatorii.

**Sarcinile CURATIVE** ale medicului secției de fotbal cuprind următoarele :

— Dirijarea refacerii organismelor jucătorilor după eforturi deosebite, prin alimentație rațională, vitaminizări, procedeuri ale culturii fizice medicale, etc. Toate aceste măsuri au ca scop atît îndepărtarea rapidă a oboselii imediate cît și prevenirea instalării oboselii cronice care, ducînd în final, la supraantrenament, situează jucătorul în afara pregătirii.

— Tratarea afecțiunilor intercurente sau a traumatismelor impune existența unei largi specializări medicale.

**Sarcinile EDUCATIVE** ale medicilor secțiilor de fotbal urmăresc în mare atît efecte igienice cît și de performanță sportivă. Acțiunea de **educație sanitară**, ce se adaogă aspectelor igienei sportive se referă la explicarea necesității ducerii unui regim de viață echilibrat, a unor deprinderi de igienă corporală strict necesară, de călire, etc. Acțiunea de **educație pedagogică** a medicului sportiv se referă la explicarea, învățarea și aplicarea **antrenamentului autogen**, element ce conferă jucătorului respectiv atît o rezistență psihică deosebită în angajările psiho-emoționale cît și un control eficient asupra echilibrului neuro-vegetativ.

După cum se vede, sfera de activitate a medicilor secțiilor de fotbal este foarte vastă. Ea se referă la specialități medicale diferite, aplicate la o gamă mare de vîrste și la calități pedagogice și educative deosebite ale unui asemenea specialist.

Sarcina principală a acestora de a observa permanent **ECHILIBRUL BIOLOGIC** al jucătorilor, constituie sarcina de bază în colaborarea medic-antrenor, datele sale medicale stînd la baza atît a procesului de pregătire cît și a succeselor sportive obținute. Aspectele practice din activitatea medicilor sportivi care lucrează în secțiile de fotbal din țara noastră au demonstrat concret că la echipele care au obținut rezultate bune, contribuția lor a fost de netăgăduit. Este contribuția pe care o aduce știința, în practica de pretutindeni.

# „NUMĂRĂTOAREA INVERSĂ" A ÎNCEPUT ŞI LA FOTBAL: 528 DE ORE PÎNĂ LA STARTUL NOULUI CAMPIONAT

## „EŞALONUL TINEREŢII", VIITOAREA „GENERAŢIE DE AUR" A STELEI?

La 13 iulie formaţia militară şi-a instalat tabăra de pregătire în oraşul de la poalele Tîmpei, şi poate pentru prima oară în istoria sa, odată cu renunţarea la cel din urmă reprezentant al „generaţiei de aur" — **Constantin** — **Steaua** încearcă organizarea asaltului unui nou campionat într-o ordine de bătaie caracterizată în principal, prin prezenta masivă a elementului de perspectivă şi renunţarea la obişnuitul import de „nume".

O vizită la „cartierul general" stelist în această perioadă, oferă tabloul specific unei intense activităţi de pregătire în cadrul căreia cei doi strategi ai echipei, **Ştefan Covaci** şi **Ştefan Onisie**, ajutaţi de medicul **M. Predescu**, se străduiesc să asigure jucătorilor condiţiile unor acumulări maxime necesare suportării cu mai multă uşurinţă a viitoarelor solicitări competiţionale.

Deşi prematur pentru a trage unele concluzii, nu trebuie totuşi trecut cu vederea faptul că în tabăra formaţiei **Steaua** domneşte o atmosferă de încredere şi bună dispoziţie pe care o întreţine în special „eşalonul tinereţii" din rîndurile căruia, candidaţi la consacrare ca **Ştefănescu Cristache, Manea** sau portarul **Matache** şi atacantul **Culda** (ultimii doi transferaţi de la T.U.G.) se remarcă printr-un plus de dorinţă de a-şi devansa coechipierii. Alături de aceştia, nucleul consacraţilor, mai tineri sau mai virstnici, în frunte cu decanul de virstă al echipei, **Crăiniceanu**, manifestă o lăudabilă dorinţă de auto-depăşire care nu poate fi decît de bun augur formaţiei militare, acum, în preajma viitoarelor confruntări oficiale. Şi, pentru că veni vorba de acest capitol, este bine să ne amintim în primul rînd de greaua misiune a echipei **Steaua** în nu prea îndepărtatul său debut în „Cupa cupelor". Să nu neglijăm nici dificultăţile de prezentare a unui „11" care, cel puţin în forma sa actuală, resimte lipsa a 1—2 jucători de clasă, de talia unui **Constantin** din epoca sa de glorie. Dar, timpul care ne mai desparte pînă la startul noului sezon competiţional este încă suficient conducerii tehnice a formaţiei militare ca să opteze hotărît pentru o soluţie realistă în ceea ce priveşte noua sa formulă de echipă şi să evite, în acest fel, efectul dăunător al improvizaţiilor.

**M. I.**

## F. C. ARGEŞ: UN TUR DE CAMPIONAT PÎNĂ LA 16 AUGUST!

Drumul de la **Rişnov** spre izolata cabană **Cheia**, unde se antrenează lotul echipei F. C. ARGEŞ, este presărat cu privelişti care îţi oferă nu numai imagini de neuitat, ci şi acea stare de reconfortantă odihnă care urmează după un urcuş anevoios. Faptul că piteştenii şi-au ales acest pitoresc refugiu, în perioada de intensă activitate pregătitoare pentru noul sezon competiţional, ar părea, poate, bizar, sau cel puţin original la prima vedere. În realitate, semnificaţia alegerii unui asemenea cadru trebuie înţeleasă strîns legat de concepţia antrenorului **C. Teaşcă** privind regimul de pregătire al echipei, regim în care recuperarea integrală şi obţinută pe cale naturală apare ca un imperativ fiziologic care condiţionează atît nivelul solicitărilor viitoare cît şi valoarea performanţei.

Lotul piteştean întărit la un moment dat prin transferul fostului ieşean **Ştefănescu**, se găseşte în prezent în faţa unor dificile probleme de efectiv prin plecarea la facultăţi a cîtorva din jucătorii săi de bază. Poziţia clubului argeşean faţă de această situaţie este exprimată cît se poate de categoric prin cuvintele antrenorului C. Teaşcă: **„Urăm succes la învăţătură tuturor celor plecaţi şi-i aşteptăm să revină la echipă după terminarea studiilor. Pînă atunci însă, nici o dezlegare."** Fără comentarii!

Pregătirea fotbaliştilor de la **F.C. Argeş** a început încă de la data de 11 iulie în oraşul de reşedinţă şi continuă, după un program bine stabilit, de la data de 16 iulie, pe terenul din jurul cabanei **Cheia Rişnoavei** şi în **Braşov**. Ideea de bază în ceea ce priveşte activitatea de pregătire este aceea a „antrenamentului prin joc", conducerea tehnică urmărind ca pînă la data de 17 august, echipa să aibă în picioare un număr de minimum 15 partide de verificare, ceea ce ar corespunde, de fapt, unui tur complet de campionat.

Întreg lotul echipei argeşene manifestă o deosebită dispoziţie de lucru şi încredere în forţele proprii şi nu trebuie să surprindă pe nimeni că, învăţînd din experienţa campionatului precedent, jucătorii se gîndesc în mod serios la reeditarea unor comportări care situau nu de mult formaţia lor printre protagonistele primei noastre divizii. **(M.I.)**

## MAI REFLECTAŢI, TOVARĂŞI DE LA DINAMO BACĂU!

În acest an, **Simionaş** a absolvit cu succes liceul, dovedindu-se un elev de frunte şi un talent cu totul ieşit din comun în ceea ce priveşte ştiinţele pozitive. Amintim, în treacăt, doar faptul că în ultimii ani a participat cu mult succes la diverse concursuri de matematică şi că are toate posibilităţile de a se realiza şi profesional la nivelul cei mai înalt.

Din păcate, nu găseşte înţelegere din partea conducerii echipei din care face parte în prezent, **Dinamo Bacău.**

Dar să ne explicăm: **Simionaş** a dat examen şi a fost admis printre primii la Institutul de industrie uşoară din Iaşi. Firesc este ca, în continuare, el să poarte tricoul Politehnicii Iaşi, acolo unde îşi va face studiile. Însă, după cîte sîntem informaţi, actualii săi conducători se opun! De ce? Nu înţelegem! Mai ales că ei s-a bucurat şi se bucură, peste tot, de aprecieri unanime. Atunci de ce să i se bareze drumul unui om la care este mai mult decît evident că nu umblă după căpătuială, ci are dorinţa legitimă de a studia, posibilitate pe care la **Bacău** nu o are, neexistînd un institut de învăţămînt superior spre care să se simtă atras.

Tovarăşi de la **Dinamo Bacău!** Mai reflectaţi şi daţi posibilitatea acestui jucător, pentru care aveţi, totuşi, o mare stimă, să-şi facă o carieră. Şi nu vă va face de ruşine. **(L. T.).**

## CALM—PLAT LA U. T. A.

Reprezentanta noastră în *„Cupa campionilor europeni"*, **U.T.A.**, îşi continuă pregătirile la *Moneasa*, sub îndrumarea antrenorilor *Dumitrescu* şi *Reinhardt*. Noutăţile sînt puţine şi nu au nimic... senzaţional: faţă de campionatul trecut nu lipseşte nimeni cu excepţia lui *Moţ* care este bolnav, nume noi sînt doar două — portarul băimărean *Moricz* şi atacantul timişorean *Regep*; de la echipa de tineret au fost promovaţi *Kiss* şi *Dobay*.

În vederea jocurilor cu *Legia Varşovia*, din cadrul *C.C.E.*, s-au adus unele îmbunătăţiri terenului de joc căruia i s-a refăcut gazonul. Ar mai fi fost de făcut reparaţii şi la vestiare, dar, după cum ne-a spus vicepreşedintele secţiei, tov. *Panici*, nu există fondurile necesare.

## FARUL: PROGRAM BOGAT

Cu excepţia unei scurte perioade de o săptămînă, jucătorii de la *FARUL* nu au profitat în această perioadă de o vacanţă mai îndelungată. Suita de meciuri cu echipe de peste hotare i-a ţinut pe sportivi în activitate. Programul jocurilor continuă: la 26 iulie se va primi vizita echipei belgiene *Beringen*, la 3 august Farul va juca cu o echipă din *Turcia* sau *Grecia*, pentru ca la 10 august să primească replica formaţiei braziliene *Sao Paolo*.

În privinţa jucătorilor care vor evolua în sezonul viitor la Farul este sigură transferarea lui *Sorin Avram*, *Dumitru Popescu* şi *Cojocaru* (Steaua) şi a lui *Pilcă* (Universitatea Craiova), probabilă a lui *Popa*, *Caraman* şi *Tănase* (Portul) şi *Costea* (Rapid).

## LA BACĂU, ISTORIA SE REPETĂ!...

Astă iarnă, antrenamente la... aeroport!

Acum, pregătirile se fac în spatele porţilor!

Acestea sînt condiţiile în care se pregăteşte *DINAMO BACĂU*, una din reprezentantele noastre în „Cupa europeană a tîrgurilor". Mai mult: plecaţi la *Geoagiu* pentru antrenamente în vederea începerii noului campionat, băcăuanii n-au nici aci teren. Şi zilnic, trebuie să facă zeci de kilometri pînă la *Cugir* unde există condiţii de practicare a fotbalului.

Evident, în stadiul actual al lucrurilor, nimic nu mai poate fi schimbat. Ne facem însă o datorie din a atrage atenţia conducerii tehnice a echipei asupra modului în care se vor face pregătirile în continuare.

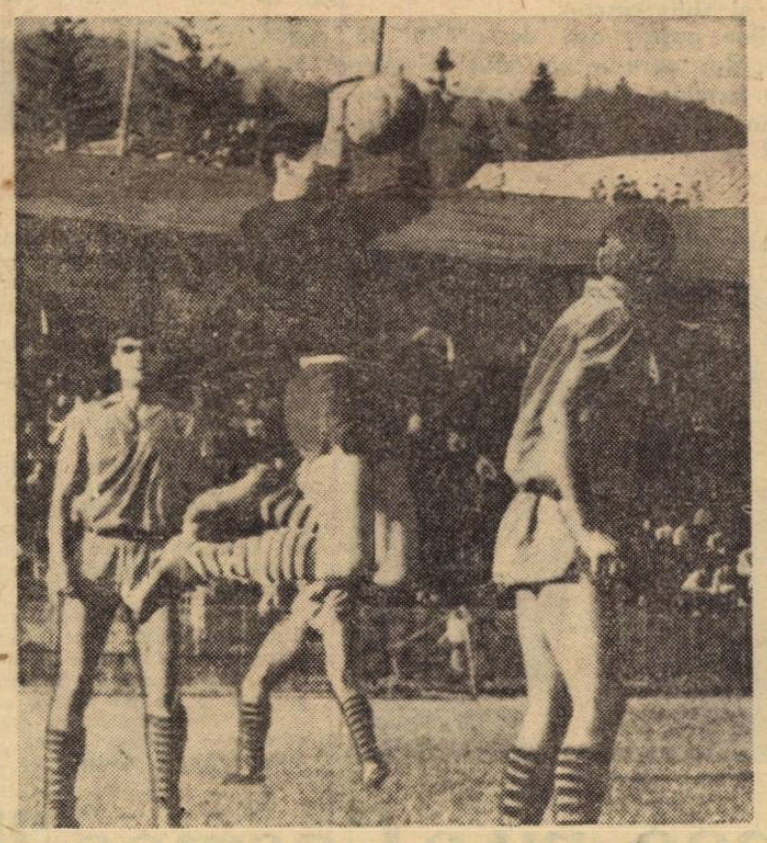

**BUŞTENI.** Fază din meciul divizionarelor „B" Ripensia Timişoara — Oţelul Galaţi
Foto: **Victor ZBARCEA**

## ŞI „B"-ul BATE LA UŞĂ

## NUME NOI (ŞI VECHI) LA PROGRESUL BUCUREŞTI

De la 17 iulie, proaspăta divizionară B, PROGRESUL BUCUREŞTI se antrenează la **Predeal**, prezentînd următorul lot: portari — **Andrei, Manta, Zamfir**; fundaşi — **V. Popescu, Marinescu, A. Constantinescu, Dumbravă, Motoc, M. Matei, C. Nicolae** (ultimii trei provin din echipa de tineret — rezerve); mijlocaşi — **Neacşu, Beldeanu, Dudu Georgescu, Şoangher**; atacanţi — **C. Matei, R. Ionescu, Pavlovici, Rontea, Filipescu** (Progresul — rezerve tineret). Absentează **Tărălungă** (plecat la Craiova), **Mândoiu** (nehotărît) şi **Grama**.

Noul preşedinte al clubului, tov. **Sfetcu**, ne-a precizat că termenul de revenire al celor trei dizidenţi se apropie de sfîrşit, după care va urma suspendarea lor.

Antrenorul **Victor Stănculescu** ne-a comunicat programul primelor meciuri de verificare: 23 iulie, cu **F. C. Argeş**, pe stadionul Tractorul din Braşov; 27 iulie, cu **C.F.R. Cluj**, la Buşteni; 30 iulie, cu **Dinamo Bucureşti**, probabil tot la Buşteni.

## SPORTUL STUDENŢESC...

...este noua denumire a **Politehnicii Bucureşti**. Directorul ei tehnic, **Ion Bălănescu**. Antrenori: **I. Voica** şi **M. Maksai**. Lotul n-a suferit nici o modificare, cu excepţia plecării lui **Ojoc**, retras din activitate. Următorii jucători (fără dezlegarea clubului lor), şi-au exprimat dorinţa de a juca în sezonul următor la această echipă: portarii **Ion Vasile** (F. C. Argeş) şi **Argeşeanu** (Ceahlăul P. Neamţ), **Balaban** (Progresul Brăila), **Măţăoanu** (F. C. Argeş) şi **Vasilache** (Olimpia Giurgiu). **Smeu**, portarul titular al echipei a cerut dezlegarea pentru **Steagul roşu Braşov**. Ea îi va fi acordată cu condiţia legitimării unuia din cei doi portari amintiţi.

## METALUL BUCUREŞTI

Cea de-a treia divizionară B a Capitalei va începe noul campionat cu acelaşi lot de jucători din care va lipsi doar **Chiru**, care a primit dezlegarea. Ştirile cu plecarea lui **Naom** şi **Olteanu** la Braşov nu se pot confirma. Constrînşi de prevederile regulamentului de transferări, ei au rămas în cadrul echipei.

## ÎN ACESTE ZILE LA GURA DIHAM...

...se ţes visuri frumoase: **RIPENSIA TIMIŞOARA** şi **OŢELUL GALAŢI** se gîndesc la readucerea oraşelor lor în Divizia A. Pentru că nu numai la **Timişoara** a avut loc comasarea celor mai buni jucători, ci şi la **Galaţi** unde **Oţelul** a fost întărită cu o serie de fotbalişti de la **Politehnica** şi, sub conducerea lui **Ştefan Vasile**, caută să dea asaltul pentru cucerirea unui loc în prima divizie a ţării.

Aceeaşi dorinţă o manifestă şi sportivii din cealaltă parte a ţării, din oraşul de pe malurile Begăi. Coincidenţa a făcut ca în momentul cînd **Ripensia** a sosit la **Gura Diham**, antrenorul **Gh. Drăghiescu** să fie întîmpinat de foştii săi elevi, jucătorii **Oţelului**.

Iată loturile celor două reprezentante:

OŢELUL GALAŢI: **Şerbănoiu, Iorgulescu** — portari; **Olteanu, Tr. Ionescu, Secăşan, Ion Nicu, Diaconu, Costache, Profir, Ioniţă, Broştiuc, Crăciunoiu, Adam, Manta, Maghiar, Chehaia, Vulpeanu, Ţurcan.**

RIPENSIA TIMIŞOARA: **Vidac, Popa** — portari; **Jucan, Roxin, Kalinin, Mayer, Rotaru, Bodrojan, Mafa, Fülöp, Petrovici, Grozăvescu, Vuici, Dima, Stroe, Seceleanu, Surdan, Dobîndă, Ilie, Panici.**

**VICTOR ZBARCEA**
corespondent

● CONVORBIRE-FULGER CU TITUS OZON, luni, la federaţie:

— La Bucureşti?...

— De sîmbătă, dar mă înapoiez curînd la Petroşani. Lotul, după 10 antrenamente acasă, va pleca pe Paring, la cabana Rusu, unde îşi va continua pregătirile. La 3 august vom juca, probabil, cu F. C. Bor (Iugoslavia).

— Noutăţi în lot?

— În minus: **Zamfir** şi **Mihai**, cu care am fost de acord să plece. În plus: portarul **Florea** şi, poate, **I. Constantin.**

● ÎN PLANUL DE PREGĂTIRE al echipei Crişul Oradea a intervenit o schimbare neprevăzută: turneul său în U.R.S.S. (cu jocuri la 22, 25 şi 28 iulie) a suferit o aminare; probabil va fi efectuat în august.

● LUNI, DE DIMINEAŢĂ pînă mult după-amiază, în faţa federaţiei a domnit o vie agitaţie. Era ultima zi pentru depunerea cererilor de transferare, şi în holul clădirii şi chiar pe stradă, în apropiere, puteau fi văzuţi nenumăraţi jucători şi antrenori, probabil în căutare: unii de echipe, alţii de jucători. Oare nu s-ar putea pune capăt, o dată pentru totdeauna, unor astfel de aspecte?...

● NUNWEILLER IV, fundaşul central băcăuan, nu se află la **Geoagiu** cu echipa, ci la **Bucureşti**. Adică se afla, pentru că azi, miercuri — după cum ne-a spus — pleacă în **Turcia**, împreună cu **Popa** şi antrenorul **Traian Ionescu**. Vrea să se angajeze la un club din Turcia.

● ANTRENORUL JUSTIN ŞERBAN (Politehnica Iaşi): **„Mă frămîntă încă problema liniei de fund, unde sîntem descoperiţi prin plecarea lui Deleanu. Sper într-o rezolvare cu Pali** (discuţia a avut loc luni, n.n.), **folosind pe Alecu drept „libero" în faţa fundaşilor centrali".**

● NOUTĂŢI şi de la C.F.R. Cluj, proaspăta promovată la „A". La pregătirile care se desfăşoară la Predeal, iau parte şi **Ivansuc** şi **Soo**, alături de **Petru Emil, V. Alexandru** şi **Soos...**

● LA BACĂU se spune că **Rugiubei** nu s-a prezentat la unul din exa-

**CONFIDENŢE... CONFIDENŢE...**

menele de clasa a XI-a din motive de... escapadă vinicolă. Să fie adevărat, **Rugiubei?...**

● OASPEŢI DE PESTE HOTARE la Galaţi şi Brăila, la 27 şi 30 sau 31 iulie: jucătorii echipei bulgare Gabrovo.

● ÎN TIMPUL dramaticului meci de la **Tg. Mureş** din ultima etapă de campionat dintre **A.S.A.** şi **F.-C. Argeş**, excelentul portar al piteştenilor, ION VASILE, s-a accidentat grav spre sfîrşitul meciului la o ciocnire cu atacantul **Ciutac**, suferind o comoţie cerebrală. Acum cîteva zile îşi amintea cu emoţie de tragicul accident, aducîndu-i mulţumiri, prin intermediul revistei noastre, arbitrului întîlnirii dr. **Grigore Birsan**, pentru intervenţia salutară pe care a avut-o. Aflat „pe fază", conducătorul jocului a intervenit energic salvîndu-l pe **Ion Vasile** de la o asfixiere sigură căci îşi înghiţise limba.

● PE ŞOSEAUA care duce de la **Constanţa** spre **Eforie** poate fi văzut zilnic un ciclist care pedalează de zor. Privit cu atenţie el este una şi aceeaşi persoană cu fundaşul petrolist MOCANU. Au trecut şase săptămîni de cînd internaţionalul nostru a fost operat de menisc şi medicul i-a recomandat cît mai multe plimbări pe bicicletă. Şi, **Mocanu**, efectuează de cîteva ori pe zi ruta **Constanţa — Eforie** şi retur.

# JUCĂTORI ŞI ANTRENORI ÎN PRAGUL UNEI NOI ACTIVITĂŢI

Dé ani şi ani, pe pieptul şi-n inima sa scrie numai „Dinamo"

## Va realiza NICUŞOR retuşul necesar la DINAMO Bucureşti?

In lumea antrenorilor de fotbal, **Nicuşor** reprezintă, aproape, un tip singular. La ceilalţi, cei mulţi, ca să ajungi la miezul caracteristic, trebuie să dai la o parte învelişuri rutiniere de logoree, gesturi de paradă sau poză adecvată. **Nicuşor** nu acceptă poleiala şi subtilitatea sinuoasă. El se dezvăluie dintr-odată, modest, taciturn, sobru, încăpăţînat, timid şi grav. Scurt, oacheş şi cu calviţie prematură, nu se poate lăuda cu avantajele unei apariţii impunătoare. Duce în spate 20 de ani de fotbal închinaţi aceluiaşi club **(Dinamo)** şi marele public decepţionat poate de refuzul unilateral de a-şi anina faldurile vedetei, convins însă uşor de talentul şi seriozitatea sa, l-a adoptat patern şi definitiv cu diminutivul numelui său, de la **Nicolae, Nicuşor.** A fost, poate, acest botez şi un transfer de gingăşie pentru un copil al său, inexplicabil de interiorizat şi de matur.

**Nicuşor** a fost instalat de curînd în fotoliul antrenorului principal al clubului **Dinamo Bucureşti** unde fiinţase o vreme ca antrenor secund, şi pe care îl părăsise cu doi ani în urmă.

— **Ce v-a determinat să primiţi oferta?**, îl abordăm pe proaspătul antrenor al echipei bucureştene **Dinamo**, la altitudinea de 1000 metri a **Predealului**. Băieţii erau cu un etaj mai jos al vilei, dispuşi în semicerc în jurul unui televizor. Ştiam că nu iubeşte publicitatea, dar m-am prefăcut că nu-i observ nici privirea circumspectă, nici ţigara ce descria volte frînte de o uşoară iritare, pînă la scrumieră.

— Dorinţa de a lucra cu un lot valoros şi necesitatea de a mă alătura statornic familiei care locuieşte în Capitală.

— **Acum doi ani cînd aţi plecat la Bacău, în eventualitatea invitaţiei de astăzi, aţi fi acceptat-o?**

— Nu ştiu, poate că atunci aş fi ezitat, poate că m-ar fi copleşit responsabilitatea de a da socoteală de destinul unei echipe cu pretenţii legitime, cum e **Dinamo Bucureşti.** Cred că am avut nevoie de acest stagiu, ca antrenor prim la o formaţie mai oarecare. Îmi trebuia o auto-verificare pentru a cîştiga încrederea în forţele mele. Pe parcurs, călătoria de studii în R.F.G., a reprezentat un mijloc eficace de completare a experienţei acumulate.

— **Veţi aplica la noua echipă învăţămintele desprinse în această deplasare?**

— Concluzia generală că antrenamentul cel mai eficace este acela diversificat, dar pe profilul lucrului excesiv cu mingea, se poate aplica uşor la un lot cu grad înalt de tehnicitate, aşa cum este **Dinamo Bucureşti.**

— **Ce-v-a impresionat cel mai puternic la primul contact cu noua echipă?**

— Calităţile jucătorilor îmi erau cunoscute. Capacitatea lor slabă însă de sacrificiu, rezistenţa redusă la tentaţii omeneşti, dar periculoase, chiar dacă le bănuiam, au devenit certitudini. Tocmai aici va trebui s-o luăm de la capăt. Am vorbit cu fiecare în parte şi cu toţi laolaltă. Am descoperit receptivitate şi bunăvoinţă. Am cules promisiuni, sper să culeg mai tîrziu şi roadele concretizării lor. Mă aşteaptă pe acest plan, să-i spunem psihologic, o muncă intensă, dispersată în cel puţin 11 elemente, înfrumuseţată probabil de realizări.

— **Cine vă preocupă totuşi cel mai mult?**

— **Coman**, acest uriaş cu suflet de copil. Mi s-a plîns că la **Dinamo Bucureşti** a fost înţeles mai puţin decît în altă parte. Cere o perioadă de timp pentru o transformare treptată în bine. I-o voi acorda, cu condiţia unui progres, fie el şi lent, dar cert. Nu pot pretinde mutaţii de mentalitate într-o singură zi. Aş fi absurd.

— **Angajarea dv. a fost condiţionată?**

— Nu. Dar potenţele lotului reclamă performanţa maximă atît în campionat cît şi în randamentul la echipa naţională. Paralelismul este perfect posibil. Necesită doar ingrădiri suplimentare. Satisfacţiile sportive însă, le-am explicat băieţilor, îi vor compensa cu vîrf şi îndesat.

Dar se aude o bătaie în uşă. Ca mai mereu, lupul de care vorbişti este dincolo de ea. Intră **Coman** şi-i întinde lui **Nicuşor** un baton de ciocolată. Antrenorul îmi pare contrariat.

— Pariul, explică **Coman**, şi ese rapid. Eu nu înţeleg nimic.

— Dimineaţă, la Buşteni, explică **Nicuşor, Coman** m-a provocat la un pariu. Susţinea că din cinci lovituri de la 11 metri, nu-i marchez mai mult de două. Şi a pierdut. Mîine însă, mă voi strădui să-i dau ciocolata înapoi.

Acuma am înţeles. Nu era vorba de 4 lei, era vorba de cu totul altceva. Antrenorul **Nicuşor** premedita pierderea unui pariu, pentru a cimenta în conştiinţa portarului său, încrederea în marile sale posibilităţi. Încrederea că poate apăra pînă şi loviturile de penalti, încrederea că poate pînă şi imposibilul.

Cu tact şi pasiune, **Nicuşor** s-a angajat la opera de retuşare a lui **Dinamo Bucureşti. A** pornit se pare, după cum îi e felul, ca o furnică, sigur, metodic, harnic. A început cu începutul: cu numărul 1, **Coman.**

**Ion CUPEN**

## Procesul de conştiinţă al lui Deleanu

Interesul pentru fotbal nu s-a stins nici măcar în această pauză competiţională. Din lumea de beton şi iarbă a stadioanelor, el s-a mutat în coloanele presei, atentă şi avidă de informaţie la prezumtivele schimbări în structura viitoare a echipelor. Aşadar, la ordinea zilei transferările de jucători. Banale sau spectaculoase, false sau reale, ştirile respective menţin încă în alarmă curiozitatea legitimă a suporterilor de fotbal. Transferul lui **Deleanu** face parte din categoria acelora importante şi certe.

— **De ce la Dinamo, Deleanu, şi de ce în acest sezon anume?**

— Pentru că **Dinamo** activează în **Bucureşti** unde familia mă aştepta de mult ca să se reintregească. Neapărat anul acesta, pentru că a coincis cu sfîrşitul studiilor universitare.

— **Bine, dar Dinamo Bucureşti nu este singura echipă a Capitalei...**

— Dacă aş fi fost un jucător cotat mai slab aş fi acceptat transferul la orice echipă bucureşteană fie ea şi de Divizia B, fiindcă oricum, trebuia să mă întorc acasă. Altfel stînd lucrurile, am avut de ales între cele două cluburi care m-au solicitat: **Dinamo** şi **Steaua.**

— **Motivul preferinţei?**

— Mai multe: am vrut să fiu onest, căci **Dinamo** a fost prima echipă căreia îi promisesem şi conta pe mine. Cred că în subconştient a mai fost şi o chestiune de orgoliu: cînd am plecat la **Iaşi** fusesem junior **la Steaua,** o echipă care n-a făcut nici un efort să mă oprească pentru titularizare în prima echipă. Cu excepţia antrenorului **Catană,** toată lumea mă ignora.

Un moment de tăcere, mai căutam o întrebare. Şi tot Deleanu:

— Întrebaţi-mă dacă am ezitat totuşi să semnez pentru noua mea echipă.

— **Te întreb.**

— M-am frămîntat puţin. Eu îi cunoşteam pe cei de la **Dinamo**, de la echipa naţională şi din relaţiile obişnuite între jucători. Mulţi mi s-au părut distanţi, iritabili şi libertini. Dar motivele transferării au fost mai puternice şi au învins. Ulterior, am constatat că am de-a face cu oameni cu fond bun şi cu rezerve mari de sensibilitate. S-ar putea ca şi venirea lui **nea Nae** (n.n.-antrenorul **Nicuşor)** să fi determinat o schimbare fericită.

— **Ai păşit totuşi în acest transfer pe un tărîm inedit pentru dumneata. Ai emoţii?**

— Nu. Fotbalul este acelaşi pretutindeni. Dacă vreţi am emoţii, genul de emoţii sportive care sînt persistente şi inerente la locul de activitate. **La Iaşi** de pildă, şapte ani de zile am trăit emoţiile retrogradării, aici mă aşteaptă emoţiile locului prim la care desigur se năzuieşte.

— Aş vrea să transmit celor din Iaşi toată gratitudinea pentru tot ce a însemnat oraşul şi clubul în viaţa mea. Aş fi mîhnit dacă ieşenii n-ar înţelege cumva raţiunea transferului meu. Aştept prima deplasare **la Iaşi** cu sentimentul că voi revedea un prieten drag şi unic. Primul meu prieten adevărat.

**I. C.**

## Emoţionanta destăinuire a antrenorului Valeriu NEAGU despre debutul său în „A"

Intre evenimentele actualului intersezon fotbalistic de la noi, numirea antrenorului **Valeriu Neagu** la conducerea tehnică a echipei — revelaţie a trecutului campionat — DINAMO BACĂU, se înscrie ca unul de prim ordin. Şi asta nu pentru că cineva ar fi pus la îndoială certele lui calităţi de tehnician şi pedagog — recenta performanţă obţinută cu **Chimia Suceava**, calificarea în semifinalele „**Cupei României**" precum şi alte succese anterioare o atestă — ci pentru că în cei nouă ani de cînd este antrenor şi-a circumscris activitatea numai între două limite mai mult sau mai puţin apropiate de epicentru (a se citi Divizia A) şi care se cheamă **Voinţa Bucureşti** (1960—66) şi **Chimia Suceava** (1966—69). Ne aflăm deci în faţa unui caz de statornicie ceea ce este un gir al seriozităţii. Am considerat de aceea interesant să aflăm împrejurările în care **Neagu** a făcut acest „salt", care sînt opiniile sale, stările afective pe care le-a încercat la aflarea „marii veşti", etc. etc., motiv pentru care l-am **interpelat la noul său „şantier" de lucru la cîteva zile după ce l-a luat** în primire.

Temperament foarte echilibrat, dar cu o oarecare tentă de timiditate, **Valeriu Neagu** a surprins prin ineditul răspunsurilor, în orice caz, aflate (unele dintre ele) la polul opus aşteptărilor reporterului.

### *Solicitat încă din primăvară...*

**— Desigur, aţi fost surprins — plăcut, bineînţeles — de numirea dvs. ca antrenor la o echipă valoroasă din primul eşalon al fotbalului nostru?**

— Vă aşteptaţi la un răspuns, cum este şi normal, afirmativ. Ei, bine, nu; încă din primăvară, bunul meu prieten şi fost coleg de echipă, **D. Nicolae—Nicuşor**, cunoscînd şi apreciind activitatea mea, m-a solicitat să lucrez alături de el la **Dinamo.** Am acceptat bucuros, dar după cum ştiţi, **Nicuşor** a trecut între timp la **Dinamo Bucureşti** şi credeam că, în ceea ce mă priveşte, totul a rămas baltă. Dar, spre satisfacţia mea, n-a fost aşa! Corectitudinea şi loialitatea lui **Nicuşor** au fost prezente şi de data aceasta. Nu a plecat de la **Bacău** pînă cînd n-a avut asigurarea că eu voi fi cel care-i voi urma la cîrma echipei pe care el o părăsea.

### *Satisfacţiile celor 20 de ani de fotbal*

**— Cum apreciaţi „titularizarea" dvs. ca antrenor la o echipă din prima divizie?**

— Că este unul dintre cele mai importante evenimente din cei peste 20 ani pe care i-am petrecut pe terenurile de fotbal, aproape că nici n-ar mai trebui s-o spun. L-aş aşeza alături de celelalte două mari satisfacţii ale carierei mele: victoria cu 5—0 a echipei noastre naţionale de juniori asupra Ungariei în 1948 — şi al cărui atac format din **Sîrbu, Nicuşor, Copil, Bădeanţu** l-am condus — şi acordarea titlului de maestru al sportului. De altfel satisfacţia mea de astăzi este amplificată şi de faptul că vin la conducerea tehnică a echipei în care mi-am desfăşurat o bună parte din activitatea de jucător dacă se consideră că actualul **Dinamo Bacău** este urmaşul fostului **Dinamo Braşov.**

### *O misiune dificilă*

**— Aveţi o moştenire grea lăsată de cel care v-a precedat: un loc onorabil în clasament şi o reputaţie a echipei bine stabilită clădită într-un climat de muncă şi seriozitate. Vă revine obligaţia de a le consolida şi chiar de a le ridica pe trepte superioare. În plus, prin participarea la „Cupa tîrgurilor europene", trebuie să mai adăugaţi o floare la buchetul Londra — Atena —Lausanne.**

— Sînt perfect conştient de toate aceste trepte de pe scara dificultăţilor pe care o am de urcat şi la care aş mai adăuga vîrsta mea tînără — am doar 39 ani — ca şi specificul nou de muncă în prima divizie, deosebit de cel în care am lucrat pînă acum. Sînt însă convins că voi depăşi cu brio toate aceste obstacole. Îmi dau siguranţa deplinei înfăptuiri climatul favorabil pe care l-am găsit aici, disciplina jucătorilor şi receptivitatea la volumul, conţinutul şi intensitatea antrenamentelor precum şi ajutorul primit din partea federaţiei, materializat imediat prin prezenţa antrenorului federal **V. Mărdărescu** care mă va asista şi ajuta pe tot timpul pregătirilor pînă la începerea campionatului.

### *Bună colaborare, tocmai cu jucătorii mai vîrstnici*

**— Pentru că a venit vorba de gradul de dificultate al şedinţelor de pregătire impus noii echipe, aţi întîlnit opoziţie la vreunul din jucători? Mă gîndesc, aşa cum se întîmplă de obicei, la jucătorii mai vîrstnici de ex. Ghiţă, Nedelcu, Nunweiller IV etc.**

— Deocamdată nu vreau să depăşesc parametrii urmăriţi şi atinşi de **Nicuşor** şi cu care organismul jucătorilor este mai obişnuit. O deviere cît de mică ar însemna dereglarea întregului potenţial fizic al echipei. Mai tîrziu, dacă voi considera necesar, voi spori sau voi scădea, după caz, gradul de dificultate al instruirii. Ţin să remarc în mod special că exigenţele mele în ceea ce priveşte nivelul de pregătire au găsit cea mai mare înţelegere tocmai la jucătorii mai în vîrstă pe care de altfel mă şi bazez cel mai mult în aplicarea principiilor mele de la care nu m-am abătut niciodată: disciplină, seriozitate, punctualitate şi mai ales viaţă sportivă; capitol, acesta din urmă, la care „cineva" în echipă mai are încă numeroase debite (oare, prin acest „cineva" să-l înţelegem pe **M. Rugiubei** ?).

Aci, s-a sfîrşit discuţia cu VALERIU NEAGU — primul interviu pe care după spusele sale l-a dat — nu însă înainte de a-şi manifesta regretul că echipa nu are perfectat un turneu de 2—3 jocuri în străinătate, turneu care ar fi constituit şi o recompensare a jucătorilor dar şi un mijloc de pregătire dintre cele mai eficiente. Ceea ce este întrutotul adevărat.

**L. TONCU**

# CE LE VA ADUCE SCHIMBAREA DE DOMICILIU?

**Perioada transferărilor s-a terminat luni seara, tîrziu. În cele 21 de zile repartizate „schimbărilor de domiciliu", n-au lipsit cîteva „divorţuri" şi „adoptări" de marcă, angajînd nume cunoscute ale fotbalului nostru. Sigur că fiecare început de nouă perioadă de activitate îşi are proiectele, speranţele, atmosfera ei sufletească.**

**Dorind să oferim cititorilor noştri, aşa de grăbiţi să cunoască gîndurile antrenorilor şi jucătorilor care încep noul campionat la alte cluburi de cît cele în care au terminat ediţia precedentă, am pornit pe la unii dintre aceştia. Iată-i, în „priza" reporterilor noştri pe antrenorii DUMITRU NICOLAE-NICUŞOR — revenit la BUCUREŞTI, la DINAMO, de pe plaiurile băcăuane — şi VALERIU NEAGU, care trece pentru prima oară în activitatea lui la cîrma unei formaţii de divizia A; şi iată-i şi pe DELEANU, ŞTEFĂNESCU, SORIN AVRAM, PAVLOVICI care vor îmbrăca tricourile unor echipe noi; iată şi prelungitul şi încă nu total rezolvatul caz al antrenorului echipei Farul, ca şi pe acela al portarului Ion Vasile, prezentate în aceste pagini prin caracteristicile lor cele mai de seamă.**

**Să pătrundem acum printre cei ce vor încerca emoţiile şi sentimentele unor veritabile debuturi în campionatul care va începe peste puţine zile...**

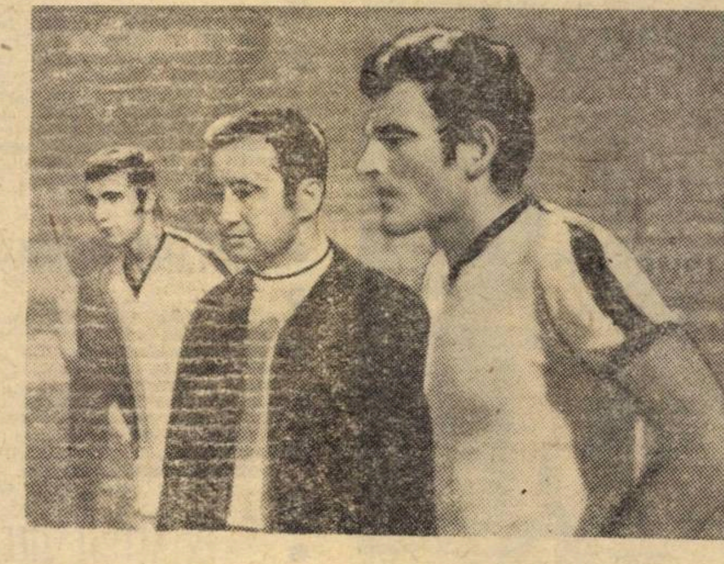

COSMOC — fostul şi... revenitul antrenor al Farului, alături de Stoica (în dreapta) şi noul component al lotului constănţean, Cojocaru

## Uite Cosmoc, nu e Cosmoc ?!...

Ne mai despart numai trei săptămîni pînă la deschiderea oficială a sezonului. Acum toate echipele se află în febra pregătirilor. Odată cu încheierea perioadei de transferări loturile de jucători au fost definitivate iar secţiile de resort ale cluburilor au reînnoit contractele foştilor antrenori sau, cum e cazul la cîteva echipe, au apelat la serviciile altora.

Doar la **Farul** este lăsată impresia că şi în continuare tot cei doi antrenori — **Robert Cosmoc şi Lucreţiu Florescu** — se vor ocupa de pregătirea echipei — dar acum cu rolurile inversate — **Florescu** principal şi **Cosmoc** secund. O vizită la clubul constănţean ne-a dat posibilitatea să aflăm că cursa de căutare a unui antrenor **„de elită"**, începută de conducerea secţiei de fotbal odată cu încheierea ultimului meci din campionatul trecut, este şi acum în plină desfăşurare. Dar să derulăm filmul evenimentelor care s-au petrecut de atunci şi pînă în prezent. Într-o şedinţă a secţiei i s-a adus la cunoştinţă lui **Robert Cosmoc** că a fost luată hotărîrea de a fi desărcinat din funcţia de antrenor principal pentru motive ca: tolerarea unor repetate abateri ale jucătorilor, lipsă de personalitate şi de interes faţă de munca educativă etc., dar că nu se renunţă la serviciile lui, rămînînd în continuare la dispoziţia clubului **Farul.** Ulterior i s-a propus să se ocupe de pregătirea echipei de tineret, propunere pe care Cosmoc a acceptat-o.

În toată această perioadă de vară cînd echipa **Farul** avea deja contractate o serie de partide cu echipe de club străine, sarcina pregătirii a revenit secundului **Lucreţiu Florescu.** Concomitent însă sondajele de căutare ale unui antrenor de „14 carate" se efectuau cu motoarele în plin. La început, privirile conducerii au fost îndreptate către experimentatul **Petre Steinbach.** Încercarea însă a eşuat. Apoi solicitările au fost orientate pe mai multe căi către o suită de antrenori cu renume. Dar şi acestea au rămas fără rezultat. Probabil că nesincronizarea dintre variatele preferinţe şi păreri ale membrilor secţiei de fotbal sau ale celor din afara ei, ca şi diferenţele dintre cerere şi ofertă, au făcut ca nici un nume dintre cele înscrise pe lista tratativelor **(I. Bălănescu, P. Moldoveanu B. Marian, Şt. Covaci, V. Stănculescu, T. Mihai, V. Mărdărescu)** să nu poată ajunge şi pe contractul definitiv încheiat.

Dar cum zilele se scurgeau cu repeziciune, tovarăşii din secţia de fotbal au început să intre în criză de timp. Întrebările se ţineau lanţ. Ce ne facem? Ce-am dorit n-am găsit... Îl readucem pe **Cosmoc**? Nici vorbă, au spus unii. Şi iată că a fost găsită o soluţie salvatoare! Aceea de a fi numit antrenor principal secundul **L. Florescu.** Între timp însă unele voci din interiorul sau din afara clubului susţineau că **L. Florescu** are o categorie inferioară de calificare şi ca atare este lipsit de experienţă. „Atunci, ne spunea proaspătul dar discretul preşedinte al clubului, **Eugen Mocanu**, am apelat din nou la experienţa lui **Robert Cosmoc**, care între timp se ocupa de echipa de tineret, pentru a-l ajuta în muncă pe **Florescu.** Şi astfel am ajuns la vechiul tandem, cu funcţii inversate".

Iată cum în decurs de cîteva săptămîni, după multiple încercări de găsire a unui nou antrenor, echipa **Farul** este condusă de acelaşi cuplu de antrenori dar cu o singură deosebire: a fost produsă rocada **Florescu—Cosmoc.**

Aceasta nu înseamnă însă că a fost abandonată ideea găsirii unui antrenor corespunzător chiar pe parcurs. Pînă atunci, ca măsură de siguranţă şi ca nu cumva echipa să rămînă fără cîrmaci au fost menţinuţi foştii antrenori. Dacă însă, pe bună dreptate, **Cosmoc** ar fi plecat de la **Constanţa**, iar inginerul **Florescu** renunţa la meseria de antrenor, ce se întîmpla cu echipa **Farul** tocmai în această perioadă importantă? Ne putem permite să-i întrebăm pe tovarăşii din secţia de fotbal a clubului **Farul** de ce, dacă la sfîrşitul campionatului trecut s-a ajuns la concluzia că rezultatele nesatisfăcătoare se datoresc numai lipsei de interes şi pricepere a antrenorului Cosmoc, s-a apelat pînă la urmă tot la serviciile lui?

Explicaţia urmează o singură cale. După ce conducerea secţiei a luat o măsură pripită în privinţa lui **Cosmoc**, acum în ceasul al 12-lea se caută a se îndrepta lucrurile, găsindu-se ca o scuză varianta cu **Cosmoc** secund. Şi ca o completare care vine să întărească realitatea afirmaţiilor noastre este faptul că tov. preşedinte E. Mocanu, n-a uitat să ne amintească: **„Dacă Cosmoc îşi va îndrepta pe parcurs greşelile va fi din nou numit antrenor principal". De ce acest joc, de ce această neîncredere faţă de oameni? De ce trebuie reluată o muncă de la capăt? Oare nu tocmai aceste greşeli de tact, aceste ezitări, aceste reveniri asupra unor hotărîri duc la slăbirea colectivului şi la scăderea firească a potenţialului echipei?** Credem că da. Să sperăm că această tristă experienţă va fi ultima.

**GH. N.**

## Promisiunile lui Sorin Avram

Jucătorii echipelor **Farul** şi **Cernomoreţ** îşi făceau încălzirea cînd crainicul stadionului 1 Mai din Constanţa anunţa: „Astăzi debutează în echipa Farul jucătorul Sorin Avram, fost la Steaua. Are 26 de ani, este profesor de educaţie fizică, şi a fost de 15 ori internaţional A". Ropotele de aplauze ale spectatorilor l-au ambiţionat pe Sorin Avram şi, la sfîrşitul meciului, aceiaşi spectatori îl aclamau. Jucase aşa cum rar ne mai amintim să-l fi văzut. N-am vrut să lăsăm să ne scape prilejul unei convorbiri.

— **De ce ai plecat dela Steaua?**

— Ultimul meci pe care l-am jucat la **Steaua** a fost împotriva **Rapidului** în noiembrie anul trecut. Mi se pare că de atunci a trecut o veşnicie. M-am pregătit în continuare cu seriozitate, dar antrenorii au preferat o altă formulă tactică şi de atunci stau pe tuşe. Am fost folosit numai de vreo două ori în echipa de tineret. Este dureros ca la 26 de ani să stai în tribună. Într-o asemenea situaţie am căutat să obţin dezlegarea căci sînt mult prea îndrăgostit de fotbal. Am găsit înţelegere în acest sens din partea conducerii clubului **Steaua** şi iată-mă la Farul.

— **Te-a afectat despărţirea?**

— Desigur. Cei şase ani pe care i-am trăit la clubul militar nu se pot uita uşor. Mă leagă amintiri frumoase atît faţă de colegii mei de echipă cît şi faţă de antrenorii şi conducătorii care m-au pregătit şi îndrumat. Mai mult decît atît, am fost alături de unii dintre jucători, încă de la vîrsta junioratului, în echipa naţională de juniori şi apoi la echipa **Viitorul.** Mă refer la **Suciu, Voinea, D. Nicolae** şi **Dumitru Popescu.** Sigur că despărţirea de ei nu poate fi uşoară. Mă urmează numai D. Popescu cu care sper să împart satisfacţiile la noul club.

— **Cum te-ai acomodat la Farul?**

— Mă aflu la **Constanţa** de vreo zece zile şi am putut să-mi dau seama că viitorii mei coechipieri m-au primit cu multă căldură. Pot declara cu toată sinceritatea că aclimatizarea s-a făcut nesperat de repede. Cele cîteva antrenamente comune ca şi debutul în faţa exigentului public constănţean în meciul cu **Cernomoreţ Odesa** m-au convins că atacul din care voi face parte poate deveni puternic. Sînt sigur că împreună cu **Sasu, Tufan** şi **Kallo** — toţi internaţionali A — vom da multă bătaie de cap tuturor apărărilor.

— **De ce preferi postul de atacant central?**

— Cu ani în urmă, încă de pe vremea cînd jucam la **Dinamo Bacău**, aveam „vocaţie" pentru postul de atacant central. La **Steaua** cerinţele de alcătuire a formaţiei m-au transferat pe postul de extremă. Eu am însă convingerea că randamentul maxim la echipa **Farul** îl pot da alături de **Tufan.** Este un jucător tehnic, întreprinzător şi inventiv, cu care mă înţeleg şi alături de care sper să dau multe goluri. Şi, apoi, cu două extreme de valoarea lui **Sasu şi Kallo** presupun că nu vom duce lipsă de centrări. Speranţele mele sînt legate şi de faptul că bunul meu **prieten** şi coechipier, **Tică Popescu,** care va juca mijlocaş şi care îmi cunoaşte perfect stilul de joc, mă va servi la timp cu mingi utile. Iată că într-o asemenea conjunctură favorabilă obligaţiile mele se dublează dar presupun că le voi satisface.

— **Proiecte?**

— Sper să-mi regăsesc la **Farul** forma care m-a consacrat. Am să demonstrez scepticilor că nu mi-am spus încă ultimul cuvînt!

**Gheorghe NERTEA**

## Revenire plină de încredere în oraşul natal

Cabana Cheia Rîşnovului la una din orele cînd de regulă liniştea se instalează atotstăpînitoare, aducînd o dată cu palida respiraţie a brizei de munte, acea plăcută nevoie de relaxare pe care o simţi între două reprize de efort maxim. În camerele cu ferestrele larg deschise jucătorii echipei F. C. Argeş aşteaptă semnalul de plecare la antrenament. Pătrund în mica colonie piteşteană şi ajutat de amabilitatea de gazdă a antrenorului secund Leonte Ianovschi, mă îndrept spre unul din obiectivele excursiei mele montane: **Mircea Ştefănescu,** fostul mijlocaş al Politehnicii din Iaşi, principala achiziţie a formaţiei antrenată de Constantin Teaşcă.

Dialogul s-a înfiripat fără obişnuita „încălzire". Cunoştinţă mai veche pentru iubitorii fotbalului nostru, inginerul Ştefănescu s-a făcut remarcat ca unul din jucătorii talentaţi ai tinerei generaţii pe care a reprezentat-o cu cinste pe parcursul unei lungi filiere de afirmare, începută cu mulţi ani în urmă la lotul de juniori U.E.F.A. şi continuată pînă la cel olimpic. Intuind parcă întrebarea mea test, „Biţă" a trecut direct la destăinuiri:

— **Am părăsit Iaşul după şase ani de activitate studenţească şi fotbalistică, reîntorcîndu-mă de fapt în oraşul şi la echipa în cadrul căreia am învăţat jocul cu balonul rotund şi de unde m-am lansat ca jucător cu perspective de performanţă. Am regăsit la F. C. Argeş vechi coechipieri din perioada începutului meu fotbalistic competiţional ca Barbu, Dobrin sau Radu, m-am reîntîlnit cu antrenorul Teaşcă sub bagheta căruia m-am instruit la C.S.M.S. Iaşi doi ani de zile.**

— **Mărturisesc** — continuă, evident emoţionat **Ştefănescu** — **că am găsit în mijlocul noilor coechipieri o atmosferă de înţelegere, prietenie şi mult optimism. Aceasta m-a ajutat să trec peste dificultăţile de ordin moral pe care mi le-a creat despărţirea de tot ceea ce mă leagă de oraşul Iaşi: jucători şi conducători de club colegi şi profesori din facultate, simpatizanţi, marele public. De aceea, profit de acest prilej să le mulţumesc tuturor celor care m-au ajutat în formarea personalităţii mele ca sportiv şi cetăţean şi să-i asigur de toată recunoştinţa mea.**

— Dar cu obligaţiile faţă de noua echipă cum stai?

— **La F. C. Argeş voi încerca să-mi dau examenul de maturitate fotbalistică. Vreau de asemenea ca prin prezenţa mea activă să-mi aduc o contribuţie efectivă la „reconstrucţia" echipei, pe care aş dori să o văd din nou sus, pe treptele înalte ale ierarhiei noastre sportive.**

Ascultînd destăinuirea sinceră a fotbalistului Mircea Ştefănescu mi-am amintit fără să vreau de specialitatea sa profesională, de inginer constructor, şi întîlnind privirea aprobatoare a antrenorului Ianovschi am înţeles că angajamentele au toate şansele să fie împlinite.

**Mihai IONESCU**

## PORTARUL ION VASILE SĂ RENUNŢE LA FOTBAL?

**Vă** amintiţi de ultima etapă din returul campionatului cînd F. C. Argeş a făcut K. O. la Tg. Mureş echipa locală A.S.A.? „Eroul" acelui meci a fost, după cum s-a recunoscut unanim, inclusiv de către conducerea tehnică a F.C. Argeş, portarul Ion Vasile care a apărat de o manieră incredibilă.

A venit vacanţa şi o dată cu ea sesiunea de examene pentru admiterea la institutele de învăţămînt superior. Ion Vasile a trecut cu succes şi această probă de foc reuşind să se numere printre noii studenţi ai Academiei de Studii economice din Bucureşti. Dar, de aici încep necazurile lui Ion Vasile, care, vrînd să-şi ia în serios şi viitorul său profesional, a cerut transferul de la clubul piteştean, în termenul prevăzut de regulament. Spre surprinderea acestuia, clubul pe care l-a servit cu atîta devotament se opune noului drum ales de jucător, îi refuză dezlegarea şi îi anulează, astfel, dreptul de a-şi continua studiile.

Nu cunoaştem motivarea refuzului. Credem însă că Ion Vasile nu trebuie oprit să joace într-o echipă studenţească, acolo unde îl obligă noua calitate de student la A.S.E.

De îndată ce Ion Vasile este hotărît să treacă în echipa studenţească, dacă i se pun piedici să devină un student sîrguincios, cui să folosească în acest caz carantina de un an de zile pe care va fi obligat s-o facă acest talentat portar? În nici un caz fotbalului românesc setos de aportul jucătorilor săi cei mai valoroşi. Iată de ce propunem clubului F. C. Argeş să-şi revizuiască atitudinea.

**REP.**

## PAVLOVICI ASPIRANT PENTRU MEXIC?

**— Alo! 75.23...? Casa Cornel Pavlovici?**

**— Da! Cornel Pavlovici la telefon!**

**Astfel a debutat discuţia noastră telefonică cu fostul atacant central al echipelor naţionale de juniori şi seniori, al Stelei, al A.S.A. Tg. Mureş, al F. C. Argeş, al Petrolului...**

**— Credeam că te-ai oprit la Petrolul...**

— Nu mi-o luaţi în nume de rău că am schimbat din nou echipa, dar am vrut ca, în cele din urmă, să ajung la **Bucureşti.** Aici am toate rudele, soţia, copiii. **Orlando** are patru ani iar **Carla** un an şi jumătate. Voiam să fiu în preajma lor. Pînă acum, cînd mi-era lumea mai dragă fuga la gară sau la aeroport. Dv. mă cunoaşteţi mai de mult. Ştiţi că după ce am fost „vărsat" de la **Steaua** la **A.S.A. Tg. Mureş**, ţelul meu a fost să revin în Capitală. Sînt bucureştean get-beget. Anul trecut, cînd am plecat de la **A.S.A.**, am vrut să vin la **Rapid**, dar nu s-a putut şi am luat drumul **Piteştiului.** De acolo am încercat să mă transfer la **Progresul**, dar n-a fost chip să reuşesc. Şi am ajuns la **Ploieşti...**

**— Din aproape în aproape!**

— ...unde am făcut treabă bună, socotesc eu. De altfel, petroliştii nici n-au vrut să-mi d-a dezlegare. Le-am explicat şi lor situaţia mea şi am reuşit: sînt, acum, la **Progresul.**

**— In „B"!**

**— Da, în „B"!**

**— Înseamnă că ai pus în cui aspiraţiile tale, cele de care îmi vorbeai odată: din nou golgeter în „A", din nou tricoul naţional...**

— Nicidecum! La 27 de ani sînt bătrîn ca fotbalist? Nu cred! Cît despre „B", cred că nu voi juca aci decît un an. Am experienţa de la **Tg. Mureş**, unde în anul următor venirii mele am marcat 27 de goluri şi am adus echipa în „A". Cît despre prezenţa în reprezentativa A, n-am renunţat la idee. Nu i-ar conveni lui **nea Angelo** să mai aibă un şuter lîngă **Dumitrache**? Şi, apoi, fiind la **Bucureşti**, chiar în Divizia B, eşti mai în ochii selecţionerilor decît la **Tg. Mureş, Ploieşti** sau **Piteşti. Lucescu** nu era extremă naţională şi juca la **Politehnica**?

Să-l mai credem încă o dată pe **Pavca**?

**M. T.**

# DISCUȚIILE AU ÎNCEPUT PE CÎND MĂSURILE?...

Într-una din ultimele ședințe, Biroul federației noastre de fotbal a luat în discuție problema observatorilor federali care funcționează la meciurile de campionat și în primul rînd la cele din Divizia A.

OBSERVATORUL FEDERAL, voluntar sau din activul federației, constituie o problemă importantă prin însăși rolul și atribuțiile sale, de **informator corect, obiectiv, exact al federației,** asupra tuturor condițiilor în care se desfășoară un meci de campionat. Se poate spune că **acest observator este „ochiul" federației, pe ale cărui înregistrări aceasta din urmă se poate bizui și lua măsuri drepte.**

O discuție asupra observatorului federal este cu atît mai necesară azi cînd **se pune în mod imperios problema îmbunătățirii atmosferei de disciplină și sportivitate în care se desfășoară competițiile, mai ales oficiale,** atît pe plan intern, cît și internațional. Abaterile unor jucători, duritățile lor și excesele unor spectatori din tribune au determinat forurile conducătoare sportive să adopte măsuri energice. Recent **C.N.E.F.S. a făcut recomandări precise în această privință organelor în subordine, federațiilor, cluburilor și asociațiilor sportive, iar U.E.F.A. a lansat un apel către toate federațiile naționale, jucători, antrenori, arbitri și spectatori, de îndemn la acțiuni care să readucă fair-play-ul pe terenuri.**

De aici rezultă marea însemnătate pe care o capătă de acum înainte rolul de observator federal. **exactitatea și obiectivitatea rapoartelor, calitățile de care trebuie să dea dovadă o asemenea persoană.** Dar tot de aici reiese și necesitatea absolut imperioasă ca **federația să alcătuiască, cu mult discernămînt și exigență, un lot select de observatori, din persoane care prezintă girul competenței, seriozității, corectitudinii, obiectivității și al dorinței de a contribui din toate puterile la buna desfășurare a competițiilor.**

Cine să fie observator și ce atribuții trebuie să aibă?

Căutînd să răspundem la aceste două întrebări ne vom îngădui cîteva sugestii plecînd de la constatări mai vechi sau mai noi, de la realități care nu pot fi contestate.

Va fi suficientă, după părerea noastră, **selecționarea unui număr de 20—25 de oameni** (pentru Divizia A) care să ofere garanția calităților de mai sus. În orice caz, se impune o restrîngere și o triere severă a lotului actual.

Nu-i nevoie să insistăm prea mult în această privință. Va fi suficient dacă vom aminti cît de diferite au fost relatările la o serie de partide (Politehnica București—Metalul București, Dinamo București—Progresul București, Dinamo București—„U" Cluj, Crișul Oradea—Progresul București etc.). Mai mult chiar, din cauza unei insuficiente selecționări a observatorilor au fost rapoarte care mai mult au încurcat decît au ajutat forurile centrale în elucidarea unor incidente sau fapte de indisciplină.

Și pentru că la ora actuală problema arzătoare o constituie îmbunătățirea stării disciplinare pe terenuri și în tribune, pe de o parte, iar pe de alta pentru că — în mod normal — un singur om nu va putea urmări și nota TOTUL, considerăm că **atribuțiile observatorului federal trebuie limitate pentru o perioadă, la chestiuni de disciplină.** Desigur, poate face referiri, la modul general, și asupra problemelor de ordin tehnic (în această privință pot fi folosiți exclusiv antrenorii federali). Dar, în principal, rapoartele lor trebuie să se refere la ceea ce se întîmplă pe teren și în tribune ca disciplină, dar absolut tot pentru că, **dintr-o obișnuință condamnabilă, sînt arbitri care nu consemnează în rapoartele lor** (al doilea act oficial pe baza căruia federația poate lua decizii) **cu exactitate faptele din timpul jocului și după terminarea lui, mai ales pe cele care se referă la persoanele lor!...**

În ce privește **intervențiile observatorului federal,** de asemenea, apreciem că ele trebuie **limitate la strictul necesar și numai în cazuri extreme.** În fond, **în probleme de fapte de joc singurul care poate decide este arbitrul, investit cu puteri în această privință de regulamentul internațional de joc,** după care se dispută meciurile și la noi. Observatorul poate interveni pe lîngă arbitru, înainte sau la pauză, **numai dacă este cazul să-i ceară respectarea întocmai sau aplicarea mai riguroasă a regulilor de joc.** Iar cu conducătorii ce să mai discute? De ani de zile, conducătorii (și antrenorii) știu ce măsuri trebuie să ia și, împreună cu jucătorii, ce le este permis să facă și ce nu, în teren și în afara lui. **N-a existat an în care federația să nu le reamintească îndatoririle pe care le au în organizarea și desfășurarea meciurilor, în materie de disciplină.** Mai este nevoie ca la fiecare meci să li se atragă atenția? Noi credem că nu. Dar, **dacă totuși împrejurările o cer, atunci observatorul poate interveni la pauză pe lîngă conducători, cerîndu-le măsurile impuse de situația de fapt.**

Totul trebuie făcut însă, într-un mod civilizat dar ferm și ținînd seama că **intervențiile repetate pot trezi suspiciuni.** De asemenea, ne permitem să mai punctăm două din condițiile care trebuie respectate de un observator:

- **aprecieri uniforme pentru toată lumea, indiferent de categoria echipelor sau a jucătorilor,** ba chiar **să fie mai exigent față de echipele și jucătorii fruntași**
- să evite comentarea meciului, înainte sau după, **părerea sa să și-o exprime o singură dată în raport.**

Bineînțeles că în cazul unui asemenea lot de observatori și federației îi revin obligații față de ei și în primul rînd aceea de **a le asigura condiții materiale — eventual o indemnizație — pentru îndeplinirea acestei misiuni.** Lipsa unor astfel de condiții a făcut ca în sezonul trecut, ca și în altele de fapt, federația să caute cu luminarea un om care să **accepte** să plece în deplasare. De asemenea:

— **să le asigure concursul organelor locale de ordine** în caz de nevoie;

— să considere **raportul înaintat drept act oficial principal** pe baza căruia să tragă concluzii și să ia măsuri drepte;

— **să aplice sancțiunile care vor rezulta din raport,** în funcție de gravitatea abaterilor, **de la suspendare** (automată în cazul eliminărilor din joc) **pînă la** — și noi propunem acest lucru — **pierderea meciului,** așa cum se întîmplă în Italia sau Bulgaria, unde excesele publicului (invadarea terenului, aruncarea cu obiecte etc.) se răsfrîng asupra echipei;

— să aplice, de la caz la caz, **sistemul delegărilor de observatori secreți.**

Problema observatorilor federali poate și trebuie să fie rezolvată **printr-o selecționare severă a unui lot de persoane capabile să îndeplinească fără repros o asemenea misiune și prin întărirea autorității lor** în fața cluburilor, asociațiilor sportive, antrenorilor, jucătorilor și spectatorilor, totul în folosul fotbalului nostru.

**Petre GAȚU**

## ÎN OBIECTIV: OBSERVATORII FEDERALI

# CE TREBUIE SĂ MODIFICĂM?...

S-a spus, atunci cînd s-a cerut reînființarea echipelor de tineret, că trecerea jucătorilor de la campionatul de juniori direct la rigorile Diviziei A este dăunătoare chiar și pentru cei mai talentați și mai robuști dintre ei, că este necesară o competiție intermediară în care tînărul fotbalist să se maturizeze. Și pe bună dreptate!

Dacă privit din alte unghiuri campionatul de care vorbim nu și-a atins pe deplin scopul, apoi — chiar numai din acest punct de vedere — el și-a adus o contribuție deosebită. Cine ar fi auzit de **Țană, de Tacoi, Boșoteanu, Bălan, Simionaș, Volmer, Decu, Beldeanu, Cringașu, Grüber, Broșovschi, Ivan II, M. Ionescu** (F.C. Argeș), **Cristache, Ștefănescu** sau de mulți alții dacă nu exista această „divizie de tineret"? Deci, reușită totală pe această linie: maturizați în echipele de tineret, cei mai mulți dintre cei mai susamintiți au rămas în echipele de seniori din momentul promovării, fiind un real cîștig pentru fotbalul nostru.

Este firesc ca o competiție să șchiopătează dacă nu i se acordă atenția necesară. Adică tocmai ceea ce s-a întîmplat cu ediția încheiată a campionatului de tineret — rezerve: **foarte multe meciuri, mai ales în provincie, s-au disputat pe terenuri proaste, total neîngrijite, sub conducerea unor arbitri nepregătiți sau începători; o serie de echipe au fost alcătuite în pripă, formal, numai pentru că erau obligatorii. Au fost și cazuri cînd o serie de partide nu s-au disputat pentru că organizatorii n-au putut asigura un teren pentru meciul de tineret.** De pildă jocul F. C. Argeș — Universitatea Craiova, cîștigat de oaspeți cu 3—0 prin decizia federației. Dar, fiindcă veni vorba de craioveni, să amintim că deținătorii locului I au manifestat aici uneori dezinteres, dovadă că au pierdut cu 3—0 jocurile disputate în deplasare cu U.T.A. și Petrolul pentru că n-au prezentat carnetele de legitimare ale unor jucători la ședințele de omologare a rezultatelor.

Au existat **voci** care au cerut ca întrecerea echipelor de tineret să se dispute pe zone pentru a se elimina deplasările prea lungi, ținînd seama că mulți dintre jucători sînt elevi și pierd multe ore de școală. Observația este, într-un fel, justă. Dar dacă întrecerea s-ar disputa în felul acesta, pe două fronturi, cheltuielile ar crește: ar spori loturile, ar trebui cîte un conducător și cîte un medic în plus. Atenția clubului s-ar dispersa. Menținîndu-se actualul sistem de desfășurare, antrenorul principal are tot timpul în vizor și echipa de tineret, presupusă (cel puțin!) a fi copia tehnico-tactică a celei **mari.** Cele două formații ducînd o activitate separată s-ar adînci și mai mult granița (existentă, de altfel, și acum) dintre ele.

Ce ar trebui făcut pentru a se asigura succesul viitoarei întreceri? Nu ne îndoim că federația a studiat de pe acum concluziile campionatului încheiat și are în vederile sale asigurarea unui cadru organizatoric mai bun întrecerii echipelor de tineret-rezerve. Noi credem că, pe lîngă schimbarea denumirii competiției și limitarea vîrstei jucătorilor participanți, asigurarea unor arbitri de valoare și a unor terenuri corespunzătoare.

**Universitatea Craiova** a adus titlul în Cetatea Băniei datorită existenței unui nucleu de fotbaliști valoroși pe care prof. **Constantin Oțet** a construit echipa. Deci: prezentarea de regulă cam a acelorași formații, coroborată cu buna pregătire a sportivilor. În schimb, alte cluburi au prezentat echipe cu fluctuații de nume atît de mari de la o etapă la alta, încît aproape că nici n-o mai recunoșteai. Ca de pildă **F. C. Argeș** care, spre sfîrșitul întrecerii, a prezentat trei garnituri de tineret-rezerve: cei mai mulți din prima echipă au luat drumul formației de Divizia A și au fost înlocuiți cu juniori ceea ce este un fapt pozitiv. Dar aceștia din urmă, la rîndul lor, atunci cînd s-au apropiat etapele finale ale campionatului de juniori, au revenit în echipa de juniori, fiind înlocuiți... cu ce a mai rămas! Modificări aproape la fel de substanțiale s-au mai înregistrat la **Jiul** (în special între tur și retur), **„U" Cluj** (unde cei mai mulți jucători au promovat în prima formație) sau **U.T.A.** Surprinde, numai pentru cel neavizat, locul excelent ocupat de **Crișul Oradea** (echipă pregătită de **Ladislau Vlad**), ceea ce dovedește valoarea pepinierei orădene. Mai ales că între prima echipă a **Crișului** și cea de tineret nu există diferență de vîrstă.

Existînd, deci, aceste diferențe — firești — de valoare în cadrul aceleiași echipe de la o duminică la alta datorită necesităților de moment ale formației de seniori, nedecernarea titlului de campioană și inexistența retrogradatelor pe baza clasamentului final al competiției, de ce să se numească această întrecere „campionat"? De ce să nu fie denumită, să zicem, **„Trofeul speranțelor"?** Sau de ce să nu poarte un asemenea trofeu numele unuia dintre pionierii fotbalului nostru, ori al uneia din fostele glorii?

Atunci cînd spui **campionat** înțelegi o luptă aspră pentru întîietate, cu abdicarea de la rostul întrecerii echipelor de tineret-rezerve — un **laborator de șlefuire a valorilor.** Cu alte cuvinte: **întrecerea acestor formații nu trebuie să fie un scop în sine ci un mijloc de creștere a elementelor pentru principalelor loturi.**

Acordîndu-se acestor echipe și întrecerii lor atenția cuvenită din partea tuturor factorilor, socotim că peste un an, în comitetul federal nu se va mai discuta despre desființarea competiției tineretului ci, dimpotrivă, se va reliefa totala ei utilitate...

## OPINIA REDACȚIEI ASUPRA OPORTUNITĂȚII CAMPIONATULUI DE TINERET

# arbitrul și...

„A face sport înseamnă a învinge fără a ucide"
**(PAUL VIALAR)**

„Mirajul balonului rotund" face ca ARBITRUL ȘI SPECTATORII să se întîlnească, duminică de duminică, în arena sportivă. Aici, timp de 90 de minute (uneori poate mai mult) „OMUL — cum bine o intuiește Ionel Teodoreanu — ÎNTRE CER ȘI PĂMÎNT, DEVINE COPAC ÎN PĂDURE SAU VAL ÎN OCEAN". Aici, într-o luptă inegală 100, 1.000, 10.000, 100.000 de voințe, animate de dorința ca echipa favorită să cîștige, se confruntă cu... UNA SINGURĂ, CU VOINȚA ARBITRULUI!

Privită simplist, această confruntare apare ca o relație obișnuită. Dincolo de ea, însă, se ascund implicații (poate) nebănuite. În zilele noastre nimeni nu poate concepe decît ca indispensabilă jocului de fotbal prezența spectatorilor. Fiindcă, fără cordonul uman cu care este încins terenul de joc și fără clocotul neostoit al mulțimilor, fotbalul ar fi dezgolit de spiritul său. Tot la fel, fără personajul care oficiază în „roba" neagră, respectul regulii nu ar putea căpăta sensul său real.

Acceptînd aceste prezențe ca o condiție **sine qua non** a întrecerii fotbalistice, vom încerca să pătrundem în intimitatea relațiilor arbitru-spectator, fără a ocoli adevărul, indiferent cît de crud ar fi el.

De la început trebuie relevat că spectatorul contemporan nu mai este un simplu neinițiat. El are o cultură fotbalistică mult mai avansată decît cea a spectatorului vremurilor trecute. Poate că acest lucru îi îndreptățește imixtiunea mai netă și mai frecventă în joc.

Există, însă, și spectatori care văd în arbitru fie purtătorul intereselor uneia sau alteia dintre echipele participante la întrecere, fie că îl socotesc ignorant, fie că îl privesc — pur și simplu — ca pe un nepriceput, dacă echipa favorită nu obține un rezultat favorabil.

În orice caz, de aici derivă, în bună măsură, atmosfera care îl înconjoară pe arbitru, precum și toată suita de acte — uneori necugetate — care o însoțesc. Arbitrul, doar pînă la primul semnal de fluier care „vizează" echipa gazdă este aplaudat și poate... aclamat. După aceea, lucrurile se schimbă: la cele mai neînsemnate intervenții împotriva gazdelor este gratulat cu apostrofări; la chestiunile ceva mai grave este amenințat; la hotărîrile decisive — poate — chiar bruscat sau molestat...

Așa se derulează, de fapt, ATENTATUL LA CINSTEA ARBITRULUI. Eficiența lui depinde însă de armătura sa psihică: dacă arbitrul are un psihic tenace, atunci va rezista presiunilor, iar dacă nu va avea tăria să-i reziste, atunci va vicia, neîndoielnic, rezultatul întrecerii sportive.

Apostrofările, injuriile și amenințările urmăresc, evident, să schimbe decizia arbitrului, atentează nu numai la cinstea lui ci și la spiritul jocului, la echitatea însăși. Uneori lucrurile nu se opresc aici. Puțini spectatori turbulenți care, din nefericire, se mai bucură pe alocuri de indulgența celor din jurul lor extind însă, uneori, aria mijloacelor cu care încearcă să întineze cinstea arbitrului, utilizînd argumentul suprem: sticla de bere din care, de cele mai multe ori își „hrănesc" mentalitatea. Și astfel, atentatul la cinstea arbitrului se transformă într-un atentat la integritatea lui corporală.

**Și-a pus vreodată întrebarea acest spectator că dacă astăzi, în calitate de gazdă, atentează la onestitatea arbitrului, mîine nu va fi oare victima propriului său comportament cînd echipa favorită își va inversa rolul?**

Nu se gîndește că dacă fotbalul ar deveni o relație matematică (+2 puncte acasă, −2 puncte în deplasare=0) care exclude surpriza, va ajunge în brațele desuetudinii?

Nu se gîndește că „A FACE SPORT ÎNSEAMNĂ A ÎNVINGE FĂRĂ A UCIDE?"

**CHIRIAC MANUȘARIDE**

## 3 ...spectatorii

# NOUTĂȚI DIN FOTBALUL CEHOSLOVAC

**● AMÎNAREA CU UN AN A MAJORĂRII NUMĂRULUI ECHIPELOR PARTICIPANTE ÎN LIGA I ȘI LIGA A II-A LA 18 ● REGIMUL DE TRANSFERĂRI AL JUCĂTORILOR INCORPORAȚI ÎN ARMATĂ ● ECHIPA GOLGETERULUI A RETROGRADAT ÎN DIVIZIA SECUNDĂ!**

Petraș, golgeterul campionatului cehoslovac, în costumul de **„rege al golurilor"**

Cu toate că la plenara **Federației de fotbal din Cehoslovacia** de la începutul sezonului competițional 1967—68, se discutase mărirea numărului echipelor participante în **Liga I și Liga a II-a la 18**, ea urmînd să se producă o dată cu terminarea campionatului, o serie de echipe nu au fost de acord, astfel că schimbările care urmau să aibă loc au fost amînate cu încă un an. Într-adevăr, zilele trecute, după ce au fost omologate rezultatele înregistrate în ediția campionatului 1968—69, a avut loc la **Praga** ședința plenară a Federației de fotbal cu care prilej au fost luate o serie de măsuri care duc la importante schimbări în activitatea competițională.

După discuții privind noua structură organizatorică, s-au luat o serie de măsuri menite să ducă la îmbunătățirea nivelului fotbalului practicat de echipele din primele două categorii. Întrucît conducerile tuturor échipelor au avut posibilitatea ca înaintea acestei ședințe să-și expună punctele de vedere, s-au purtat discuții privind obligațiile club-jucători și posibilitățile de respectare a acestor obligații. În final, s-a hotărît ca viitoarele contracte dintre club și jucători să fie puse de acord cu directivele financiare elaborate de **C.S.T.V. (C.N.E.F.S.)**.

Totodată, pentru prima oară, a fost alcătuită și **Comisia de competiții sportive** a cărei sarcină este de a rezolva litigiile dintre jucători și antrenori pe de o parte și cluburi pe de altă parte. S-a stabilit de asemenea că jucătorii care sînt încorporați nu vor putea juca la o echipă militară decît cu asentimentul clubului de la care s-au încorporat. În cazul cînd clubul civil nu este de acord ca jucătorul său să joace în vreo formație militară, intră în vigoare perioada de carantină care durează 9 luni. După absolvirea acestei carantine jucătorul respectiv poate juca la echipele militare pînă la terminarea serviciului.

În cazul în care echipa **Cehoslovaciei** se va califica în turneul final al **C.M. din Mexic**, în toamna acestui an ar urma să se mai dispute patru etape din returul campionatului, astfel ca ediția 1969—70 să ia sfîrșit la 6 mai 1970, în continuare urmînd să aibă loc pregătirea echipei naționale. Noua ediție a campionatului 1969/70 va începe la 13 august și se va termina la 9 noiembrie. Patru etape urmează să se desfășoare miercuri, celelalte, în duminică, rezervîndu-se cîte o perioadă de 10—12 zile pentru pregătirea în vederea partidelor internaționale din cadrul calificărilor, cu echipele **Ungariei** și **Irlandei**.

Cele 16 echipe care se vor întrece în noua ediție din prima ligă sînt: **Spartak Trnava, Slovan Bratislava, Sparta Praga, Inter Bratislava, Dukla Praga, Jednota Trencin, Z.V.L. Zilina, V.S.S. Kosice, Banik Ostrava, Lokomotiva Kosice, Slavia Praga, Sklo Union Teplice, Bohemians Praga, SONP Kladno, Tatran Prešov** și **T. J. Gottwaldov**. Liga a doua va fi formată dintr-o singură serie cu un număr de 16 echipe, iar Liga a III-a din trei serii împărțite pe zone geografice: **Slovacia, Moravia** și **Boemia**.

Și încă o curiozitate a campionatului de curînd încheiat. Titlul **de golgeter al campionatului a fost cucerit de jucătorul LADISLAV PETRAȘ**, de la echipa **Dukla Banska Bystrica, care a înscris 20 goluri. Cu toate acestea echipa sa a retrogradat în divizia secundă!** Dar Petraș a obținut transferarea la **Inter Bratislava**, unde va juca în viitorul campionat

# GRECIA PREGĂTEȘTE „MAREA ÎNCERCARE" PE ȚĂRMURILE AUSTRALIEI

Finalul sezonului, în fotbalul grec, a „văzut" un meci care va rămîne multă vreme în amintirea celor peste 40.000 de spectatori care l-au urmărit. Erau față în față, în meciul pentru cîștigarea **„Cupei Greciei"**, celebrele și eternele rivale, **Olimpiakos** și **Panathinaikos**. Secunda avea în palmares o primă performanță: cucerirea titlului și aspira, se înțelege, la event. Așa cum se desfășurau lucrurile, se părea că nu își va realiza dorința. **Olimpiakos** a luat conducerea prin — ați ghicit — **„tunarul" Sideris**, la puțin timp după pauză. Dar nervosul și inspiratul **Domazos** a readus egalitatea printr-o lovitură liberă. Acel 1—1 de pe tabela de marcaj n-a mai putut fi schimbat nici după 90 de minute și nici după prelungiri; conform regulamentului, cîștigătoarea a fost stabilită prin tragere la sorți. Și **Panathinaikos** a realizat „eventul" cu sprijinul monedei care i-a adus și cupa. **Olimpiakos** se mulțumește cu consolarea că va participa, totuși, la **„Cupa cupelor"**, beneficiind de înprejurarea că deținătoarea trofeului este, în același timp, și campioană și se va alinia numai la startul **„Cupei campionilor europeni"**.

Doar cîteva zile au trecut și întregul eșalon de frunte al fotbalului grec a pornit în turnee peste hotare; echipa națională în **Australia**, iar **Olimpiakos** la **New York** pentru un turneu alături de formațiile **Portuguesa Desportos, „New York Greek Americans"** și **MTK Budapesta**. În privința turneului lotului reprezentativ este de precizat că el va dura o lună: trei dintre cele șapte meciuri ale programului vor avea loc în compania echipei reprezentative a **Australiei**, care se pregătește și ea pentru preliminariile C. M. Nu au făcut deplasarea cu echipa națională, fiind accidentați, portarul **Ikonomopoulos**, fundașul **Kamaras** și atacanții **Koudas** și **Botinos**.

Care sînt scopurile turneului din **Australia**, alături de acela — perfectat și el — pentru **America de Sud**? Iată părerea unuia dintre cei mai experimentați internaționali, **Papaioanou**: **„Lotul are nevoie de multe, multe jocuri, pentru marea încercare din toamnă. Cînd va începe campionatul, va fi greu să se verifice un lot mare de jucători. Acum, cu atîtea meciuri, selecționerul Gheorghiadis, are acest prilej. Cred că echipa va cîștiga în omogenitate, adică acel element care ne-a lipsit în meciurile din primăvară. Fiindcă atît la Lisabona, cît și — mai ales — la Atena, în partida cu România, legăturile dintre compartimente au funcționat sporadic sau imprecis. Dacă în jocul cu portughezii, cînd ne-am apărat mai mult și acțiunile înaintării au fost reprezentate doar de contraatacuri, acțiuni mult mai simple și fără obligații de combinații prelungite, această defecțiune nu s-a văzut, în fața unsprezecelui român lipsa de coeziune a ieșit la iveală. Cînd adversarii noștri au început jocul de pase noi am devenit spectatori și a trebuit să ne mulțumim cu ceea ce am putut ciupi cînd și cînd. Pentru toamnă, dacă vrem să facem ceva, trebuie să reușim tocmai această stăpînire a meciului prin pase, printr-o acționare completă a compartimentelor"**.

Turneul de la **New York** va fi urmărit și de un delegat al federației elene care va comunica selecționerului observațiile sale asupra eventualilor jucători susceptibili de selecționare în primul lot. Se presupune că **Dan Gheorghiadis** va trece în lotul A cel puțin trei dintre jucătorii deplasați la **București**, cu echipa de tineret, cîștigătoare a **„Cupei Balcanice"**

# CAMPIONATELE DIN EUROPA

Oferim, cu acest număr, cititorilor noștri — pentru documentare — clasamentele finale ale campionatelor din țările europene. În ele vor putea urmări poziția echipelor cu care se întîlnesc sau se vor întîlni, amical sau oficial, formațiile românești. De asemenea, ele dau posibilitatea de a constata formula folosită în aceste țări.

**POLONIA**

| | | | | | | |
|---|---|---|---|---|---|---|
| 1. LEGIA VARȘOVIA | 26 | 16 | 7 | 3 | 51—16 | 39 |
| 2. Gornik Zabrze | 26 | 15 | 7 | 4 | 49—24 | 37 |
| 3. Polonia Bytom | 26 | 8 | 12 | 6 | 30—23 | 28 |
| 4. Szombierki Bytom | 26 | 11 | 6 | 9 | 35—35 | 28 |
| 5. Zagłebie Sosnowiec | 26 | 12 | 4 | 10 | 32—33 | 28 |
| 6. Ruch Chorzow | 26 | 9 | 9 | 8 | 34—34 | 27 |
| 7. Wisla Cracovia | 26 | 9 | 7 | 10 | 25—32 | 25 |
| 8. GKS Katovice | 26 | 6 | 12 | 8 | 20—22 | 24 |
| 9. Odra Opole | 26 | 8 | 8 | 10 | 28—33 | 24 |
| 10. Zagłebie Walbrzych | 26 | 10 | 3 | 13 | 21—29 | 23 |
| 11. Pogon Szczecin | 26 | 7 | 8 | 11 | 24—30 | 22 |
| 12. Stal Rzeszow | 26 | 7 | 8 | 11 | 18—27 | 22 |
| 13. Slask Wroclaw | 26 | 7 | 7 | 12 | 19—30 | 21 |
| 14. ROW Rybnik | 26 | 3 | 10 | 13 | 23—41 | 16 |

**SCOȚIA**

| | | | | | | |
|---|---|---|---|---|---|---|
| 1. Celtic Glasgow | 34 | 23 | 8 | 3 | 89—32 | 54 |
| 2. GLASGOW RANGERS | 34 | 21 | 7 | 6 | 81—32 | 49 |
| 3. Dumfermline | 34 | 19 | 7 | 8 | 63—45 | 45 |
| 4. Kilmarnock | 34 | 15 | 14 | 5 | 50—32 | 44 |
| 5. Dundee United | 34 | 17 | 9 | 8 | 61—49 | 43 |
| 6. St. Johnstone | 34 | 16 | 5 | 13 | 66—59 | 37 |
| 7. Airdrieonians | 34 | 13 | 11 | 10 | 46—44 | 37 |
| 8. Hearts Midlothian | 34 | 14 | 8 | 12 | 52—54 | 36 |
| 9. Dundee F. C. | 34 | 10 | 12 | 12 | 47—48 | 32 |
| 10. Morton | 34 | 12 | 8 | 14 | 58—68 | 32 |
| 11. St. Mirren | 34 | 11 | 10 | 13 | 40—54 | 32 |
| 12. Hibernian Edimburg | 34 | 12 | 7 | 15 | 60—59 | 31 |
| 13. Clyde | 34 | 9 | 13 | 12 | 35—50 | 31 |
| 14. Partick Thistle | 34 | 9 | 10 | 15 | 39—53 | 28 |
| 15. Aberdeen | 34 | 9 | 8 | 17 | 50—59 | 26 |
| 16. Raith | 34 | 8 | 5 | 21 | 45—67 | 21 |
| 17. Falkirk | 34 | 5 | 8 | 21 | 33—69 | 13 |
| 18. Arbroath | 34 | 5 | 6 | 23 | 41—82 | 16 |

**PORTUGALIA**

| | | | | | | |
|---|---|---|---|---|---|---|
| 1. Benfica Lisabona | 26 | 16 | 7 | 3 | 49—17 | 39 |
| 2. F. C Porto | 26 | 15 | 7 | 4 | 39—23 | 37 |
| 3. Guimaraes | 26 | 13 | 10 | 3 | 46—17 | 36 |
| 4. VITORIA SETUBAL | 26 | 13 | 9 | 4 | 45—20 | 35 |
| 5. Sporting Lisabona | 26 | 11 | 8 | 7 | 34—19 | 30 |
| 6. Academica Coimbra | 26 | 12 | 6 | 8 | 48—32 | 30 |
| 7. C.U.F. Parreiro | 26 | 8 | 11 | 7 | 32—30 | 27 |
| 8. Belenenses | 26 | 8 | 10 | 8 | 31—33 | 26 |
| 9. Varzim | 26 | 7 | 8 | 11 | 32—49 | 22 |
| 10. Leixoes Porto | 26 | 7 | 7 | 12 | 21—30 | 21 |
| 11. Union de Tomar | 26 | 7 | 7 | 12 | 26—46 | 21 |
| 12. Braga | 26 | 6 | 7 | 13 | 20—50 | 19 |
| 13. Atletico Lisabona | 26 | 5 | 2 | 19 | 26—49 | 12 |
| 14. San Joanenses | 26 | 3 | 3 | 20 | 15—53 | 9 |

**MALTA**

| | | | | | | |
|---|---|---|---|---|---|---|
| 1. Hibernian Paola | 14 | 9 | 3 | 2 | 28—11 | 21 |
| 2. Valletta F. C. | 14 | 8 | 2 | 4 | 23— 9 | 18 |
| 3. FLORIANA LA VAL. | 14 | 7 | 4 | 3 | 19—10 | 18 |
| 4. Sliema Wanderers | 14 | 6 | 5 | 3 | 14— 8 | 17 |
| 5. Gzira | 14 | 8 | 0 | 6 | 21—17 | 16 |
| 6. Hamrun | 14 | 3 | 4 | 7 | 10—17 | 10 |
| 7. Birkirkara | 14 | 3 | 1 | 10 | 13—29 | 7 |
| 8. St. George's | 14 | 2 | 1 | 11 | 9—36 | 5 |

**BULGARIA**

| | | | | | | |
|---|---|---|---|---|---|---|
| 1. TSKA SF. Sofia | 30 | 22 | 3 | 5 | 74—33 | 47 |
| 2. Levski-Spartak | 30 | 17 | 6 | 7 | 59—33 | 40 |
| 3. Lokomotiv Plovdiv | 30 | 16 | 7 | 7 | 53—40 | 39 |
| 4. Cerno More Varna | 30 | 13 | 12 | 5 | 44—27 | 38 |
| 5. GSK Slavia Sofia | 30 | 15 | 7 | 8 | 54—33 | 37 |
| 6. Trakia Plovdiv | 30 | 11 | 6 | 13 | 52—48 | 28 |
| 7. Cernomoreț Burgas | 30 | 10 | 8 | 12 | 51—56 | 28 |
| 8. Botev Vrața | 30 | 10 | 7 | 13 | 48—51 | 27 |
| 9. Spartak Pleven | 30 | 12 | 3 | 15 | 44—52 | 27 |
| 10. Minior Pernik | 30 | 10 | 7 | 13 | 42—53 | 27 |
| 11. Akademik Sofia | 30 | 8 | 10 | 12 | 32—35 | 26 |
| 12. Beroe St. Zagora | 30 | 10 | 6 | 14 | 36—45 | 26 |
| 13. Dunav Ruse | 30 | 10 | 5 | 15 | 36—48 | 25 |
| 14. Marek St. Dimitrov | 30 | 9 | 7 | 14 | 34—46 | 25 |
| 15. Dobrudja Tolbuhin | 30 | 8 | 8 | 14 | 32—44 | 24 |

**GRECIA**

| | | | | | | |
|---|---|---|---|---|---|---|
| 1. Panathinaikos Atena | 34 | 26 | 4 | 4 | 64— 16 | 90 |
| 2. Olimpiakos Pireu | 34 | 22 | 6 | 4 | 77— 21 | 88 |
| 3. Aris Salonic | 34 | 17 | 11 | 6 | 54— 33 | 79 |
| 4. Panionios Atena | 34 | 18 | 7 | 9 | 55— 34 | 77 |
| 5. P.A.O.K. Salonic | 34 | 16 | 10 | 8 | 58— 37 | 76 |
| 6. AEK Atena | 34 | 17 | 7 | 10 | 58— 33 | 74 |
| 7. Aigaleo | 34 | 13 | 10 | 11 | 48— 41 | 70 |
| 8. Ethnikos Atena | 34 | 12 | 10 | 12 | 43— 45 | 68 |
| 9. Pierikos Katherini | 34 | 11 | 10 | 13 | 31— 37 | 66 |
| 10. Panseraikos Seres | 34 | 12 | 7 | 15 | 43— 46 | 65 |
| 11. Iraklis Salonic | 34 | 12 | 7 | 15 | 36— 39 | 65 |
| 12. OF Iraklion | 34 | 12 | 6 | 16 | 37— 45 | 64 |
| 13. Vizas | 34 | 12 | 6 | 16 | 42— 53 | 64 |
| 14. Apollon Atena | 34 | 12 | 5 | 17 | 40— 38 | 63 |
| 15. Verhia | 34 | 8 | 12 | 14 | 34— 41 | 62 |
| 16. Trikala | 34 | 9 | 5 | 20 | 30— 63 | 57 |
| 17. Halkis | 34 | 7 | 8 | 19 | 38— 61 | 56 |
| 18. AE Limasol Cipru | 34 | 2 | 1 | 31 | 20—125 | 35 |

**Pele** (stînga) și cel mai temut adversar al său, vest-germanul **Schulz**, care l-a marcat la milimetru, oridecîteori s-au găsit față-n față...

# DOUĂ VEDETE MONDIALE MEREU ÎN ACTUALITATE

## ● PELE TACE
## ● EUSEBIO SE PRONUNȚĂ

Cînd ești un **Pele** sau un **Eusebio** este imposibil să nu te trezești cu tentațiile unor impresari care-ți oferă „marea cu sarea" numai să obțină semnătura pe o cerere de transferare și un contract. Ceea ce li se întîmplă de multă vreme și foarte des în ultimul timp celor două „perle negre", puse în fața unor oferte mai mult decît tentante din Mexic, Italia, R. F. a Germaniei..., ceea ce a stîrnit panică în țările în care activează ele. Reacția a fost firească și inevitabilă, cum se vede de mai jos.

**Eusebio**: bucuria de a juca, exprimată printr-un sărut dat... ghetei de fotbal.

## POLIȚIA PE URMELE IMPRESARILOR CARE-L OFERTEAZĂ PE PELE

Diferitele și repetatele oferte făcute faimosului **Pele** au provocat vîlvă în lumea fotbalistică și mai cu seamă în cercurile braziliene. La început liniștită și sigură de... **Pele**, conducerea clubului **Santos** a început să dea semne de impacientare atunci cînd zvonurile au devenit mai insistente și a trecut imediat la... contraatac în momentul în care situația a devenit alarmantă.

Prima acțiune: conducerea clubului **Santos** a sesizat pe guvernatorul statului **Sao Paulo** și pe șeful poliției federale, rugîndu-i să ia măsuri pentru urmărirea și anchetarea impresarilor care vor să-l determine pe **Pele** să părăsească Brazilia.

A doua: în urma repetatelor oferte italiene făcute lui **Pele**, a dat un comunicat oficial prin care face cunoscut opiniei publice că **Santos** n-a avut nici un contact cu vreun club străin în vederea cedării lui **Pele** și că nici un jucător de la Santos nu este de vînzare, în ciuda insistenței unor cereri.

Ce atitudine a luat **Pele** față de acest comunicat? Surse braziliene subliniază faptul că **Pele** n-a vrut să facă nici un comentariu asupra lui...

## „PERLA DIN MOZAMBIC" S-A DECIS!

Benfica, clubul pentru a 13-a oară campion, și care constituie principalul rezervor al reprezentativei, este preocupată la ora actuală de problema lotului, din care **Eusebio, Graca** și **Humberto** nu și-au prelungit încă contractele, dar în care — în schimb — și-a făcut apariția **Artur Jorge** de la Academica Coimbra.

**„Problema Eusebio"** continuă să fie principalul subiect de discuție. Recent, cu prilejul turneului de la Badajoz (cîștigat de Benfica), întrebat de ziariști, **Eusebio** a spus: **„Aș vrea să rămîn la Benfica, să prelungesc contractul pînă în 1972, dar aș dori să primesc în schimb un imobil în oraș sau suma corespunzătoare"**. Se pare că pînă la urmă s-a ajuns la un acord (nu se cunosc detaliile) între club și **Eusebio**, pentru că acesta a declarat unui corespondent al lui „France Football" că rămîne la Lisabona pentru tot restul vieții.

La Academica situația este precară: cinci jucători i-au plecat. **Jorge** la Benfica, **Peres** la Sporting, **Quinto** la Belenenses, **Vieira Nunes** la Porto, iar **Viegas** a abandonat fotbalul. Conducerea însă este optimistă. **„Vom construi o nouă echipă"!** — a spus președintele clubului.

# CINE VA REPREZENTA EUROPA?

## ÎN LUPTA PENTRU MEXICO 70

## GRUPA I: Totul depinde de România

Începem astăzi prezentarea situației din grupele preliminare din Europa. Asupra primei grupe, aceea din care face parte reprezentativa noastră nu ne vom opri decît pentru a sublinia faptul că totul depinde în primul rînd de echipa noastră și că meciurile de la 12 și 15 octombrie — reconsiderînd avantajul terenului propriu — pot face din partida România—Grecia o veritabilă finală a grupei, a cărei situație la ora actuală se prezintă astfel :

**MECIURI DISPUTATE**

| | | | | |
|---|---|---|---|---|
| 12.X | 1968, Basel : | **Elveția—Grecia** | 1—0 (1—0) | (38.000) |
| 27.X | | Lisabona : **Portugalia—România** | 3—0 (2—0) | (35.000) |
| 23.XI | | București : **România—Elveția** | 2—0 (0—0) | (19.000) |
| 11.XII | | Atena : **Grecia—Portugalia** | 4—2 (2—1) | (37.000) |
| 16.IV | 1969, | Lisabona : **Portugalia—Elveția** | 0—2 (0—2) | (20.000) |
| 16.IV | | Atena : **Grecia—România** | 2—2 (0—0) | (38.000) |
| 4.V | | Porto : **Portugalia—Grecia** | 2—2 (0—0) | (25.000) |
| 14.V | | Lausanne : **Elveția—România** | 0—1 (0—1) | (29.000) |

**GOLGETERII :** Dumitrache (R) 3 goluri ; Jacinto, Eusebio (P), Dedes, Sideris (G), Vuilleumier (E) 2 goluri; Quentin (E), Jacinto Joao, Peres, Augusto (P), Domide (R), Papaioanou, Botinos, Efetheakis (G) 1 gol ; **autogoluri** : Torres (P) pt. Grecia, Michaud (E) pt. România.

**PROGRAMUL VIITOR**

12.X : România—Portugalia
15.X : Grecia—Elveția
2.XI : Elveția—Portugalia
16.XI : România—Grecia

**CLASAMENTUL**

| | | | | | |
|---|---|---|---|---|---|
| 1. România | 4 | 2 | 1 | 1 | 5—5 5 |
| 2. Grecia | 4 | 1 | 2 | 1 | 8—7 4 |
| 3. Elveția | 4 | 2 | 0 | 2 | 3—3 4 |
| 4. Portugalia | 4 | 1 | 1 | 2 | 7—8 3 |

## GRUPA II: Decizia, la 14 septembrie

Spre deosebire de grupa noastră, în cea de a II-a (Cehoslovacia, Ungaria, Danemarca și Irlanda) se pare — cel puțin pînă acum — că lupta pentru primul loc și, deci, pentru calificarea la turneul final se limitează la un duel **Cehoslovacia—Ungaria**. Teoretic și **Danemarca** păstrează o șansă, avînd de disputat încă două partide (una cu Irlanda), care a fost întreruptă în decembrie din cauza ceții în min. 31 și F.I.F.A. nu a luat încă o decizie dacă se reprogramează sau se continuă, și alta cu **Ungaria**. Dar, cum danezii trebuie să le susțină în deplasare, este puțin probabil că ei vor putea amenința poziția fruntașă deținută în prezent de **Cehoslovacia.** Încît, tot partida de la 14 septembrie (**Cehoslovacia—Ungaria**) va decide. În caz de victorie, **Cehoslovacia** va fi virtual calificată pentru că meciul următor îl susține, cu Irlanda, tot acasă. (Bineînțeles dacă irlandezii nu vor repeta isprava din preliminariile ultimei ediții a campionatului Europei, cînd au învins Cehoslovacia chiar pe terenul acesteia și au oferit calificarea echipei... Spaniei !) Dacă însă, selecționata maghiară va reuși un meci nul, atunci este posibil un baraj între cele două formații, potrivit regulamentului, pe teren neutru, cu prelungiri în caz de egalitate după 90 de minute. Dar, iată cum stau lucrurile în grupă :

**MECIURI DISPUTATE**

| | | | | |
|---|---|---|---|---|
| 25.IX. | 1968, Copenhaga : | **Danemarca—Cehoslovacia** | 0—3 (0—2) | (31.000) |
| 20.X | | Bratislava : **Cehoslovacia — Danemarca** | 1—0 (1—0) | (15.000) |
| 1.XII | | Dublin : **Irlanda—Danemarca** | 1—1 într. | (24.000) |
| 4.V | 1969, | Dublin : **Irlanda — Cehoslovacia** | 1—2 (1—1) | (30.000) |
| 25.V | | Budapesta : **Ungaria—Cehoslovacia** | 2—0 (1—0) | (75.000) |
| 29.V | | Copenhaga : **Danemarca—Irlanda** | 2—0 (1—0) | (27.000) |
| 8.VI | | Dublin : **Irlanda—Ungaria** | 1—2 (0—1) | (20.000) |
| 15.VI | | Copenhaga : **Danemarca—Ungaria** | 3—2 (2—2) | (51.000) |

**CLASAMENTUL**

| | | | | | |
|---|---|---|---|---|---|
| 1. **Cehoslovacia** | 4 | 3 | 0 | 1 | 6—3 6 |
| 2. **Ungaria** | 3 | 2 | 0 | 1 | 6—4 4 |
| 3. **Danemarca** | 4 | 2 | 0 | 2 | 5—6 4 |
| 4. **Irlanda** | 3 | 0 | 0 | 3 | 2—6 0 |

**PROGRAMUL VIITOR**

14.IX : Cehoslovacia—Ungaria
7.X : Cehoslovacia—Irlanda
22.X : Ungaria—Danemarca
5.XI : Ungaria—Irlanda

**GOLGETERII :** Ole Sörensen (D) 3 goluri ; Jokl (C), Dunai II, Bene (U) 2 goluri ; Kuna, Hagara, Kabat, Adamec (C), Albert, Farkas (U), Rogers, Givens (I), Lefevre și Olle Madsen (D) 1 gol.

# O TRECERE ÎN REVISTĂ A REPREZENTATIVELOR SOVIETICE

Pe stadionul din **Lujniki** (Moscova) s-a desfășurat cu cîtva timp în urmă un turneu a patru selecționate sovietice de fotbal : **echipa primă a U.R.S.S.** (care participă la preliminariile campionatului mondial), **echipa secundă („olimpică"), reprezentativa de tineret** (alcătuită pentru prima oară) **și cea de juniori** (formată pe scheletul echipei care a evoluat la **Turneul U.E.F.A.**). Iată, mai jos, o serie de considerații ale maestrului emerit al sportului, **VICTOR DUBININ,** membru al colegiului de antrenori al Federației sovietice de fotbal.

„Turneul celor 4" n-a fost organizat întîmplător. Antrenorul principal al lotului sovietic, **Gavril Kacialin,** dorea de mult să se organizeze acest turneu, considerîndu-l ca o etapă importantă în pregătirea selecționatei **U.R.S.S.** în vederea primului joc din preliminariile campionatului mondial. De ce tocmai în vederea primului joc ? Pentru că prima adversară, echipa **Irlandei de Nord** — de două ori victorioasă în fața Turciei — este o formație puternică, care va constitui pentru noi un adversar redutabil. Anumite particularități ale jocului selecționatei **Irlandei de Nord** au fost luate ca bază în stabilirea conținutului tactic al „turneului celor 4" ca și în alcătuirea formației echipei noastre prime.

Cum s-a desfășurat acest turneu la care au luat parte reprezentanții a patru generații ale vîrfurilor fotbalului nostru ? **Turneul** s-a disputat după formula: două semifinale, un meci pentru locurile 3—4 și finala pentru locurile 1—2 (totul disputat într-o singură zi, în meciuri de 2 reprize a cîte 30 minute). Așteptările noastre de a vedea jocuri interesante au fost în mare măsură împlinite. La aceasta au contribuit o serie de împrejurări. Mă refer în primul rînd la faptul că jucătorii au fost eliberați de presiunea jocului pentru puncte, care — în anumită măsură — înhibă posibilitățile creatoare ale fotbaliștilor în unele meciuri de campionat; în al doilea rînd, la faptul că alegerea datei turneului, la începutul verii, corespundea cu perioada cînd jucătorii noștri sînt aproape de forma lor cea mai bună.

Și mai era o împrejurare, aceasta legată de întîlnirea cu echipa **Irlandei de Nord.** Noi credem că putem, și chiar fără deosebite eforturi, să nu pierdem această întîlnire, aplicînd binecunoscuta la noi schemă defensivă, cu „libero" și cu marcajul strict, om la om, **al unor atacanți ca Best și Doogan.** Dar nu e deajuns să nu pierdem— trebuie să și cîștigăm. E greu de presupus că într-o asemenea variantă tactică, un atac redus numeric și lipsit de un sprijin sistematic al liniilor dinapoi, ar putea să străpungă apărarea destul de puternică a viitorilor noștri adversari. De aceea, echipelor participante **la turneu li s-a dat o orientare ofensivă.** În apărare n-am mai întîlnit pe „libero" și marcajul om la om, nu ne-au mai plictisit ochii acele cupluri de adversari care aleargă împreună pe tot terenul în meciurile de campionat și n-am mai asistat la acele eforturi disperate a doi-trei atacanți care încearcă să spargă zidul defensiv din fața porților.

Calculele lui Kacialin s-au dovedit juste și nu ni s-a mai oferit un fotbal ca în meciurile de campionat. Am văzut în schimb o largă dispersare a jucătorilor pe tot terenul. S-au putut distinge clar liniile echipelor, mișcarea jucătorilor în cadrul acestor linii, sprijinul reciproc dintre linii. Am urmărit — ceea ce nu mai văzusem de mult — spectaculoase atacuri pe flancuri, realizate nu de jucători care se aflau întîmplător pe aripă, ci de către specialiști ai acestui post. Am putut vedea atacuri pe front larg ale înaintașilor, activ sprijiniți de linia mediană, am înregistrat faze interesante la porți. Dacă vom adăuga la acestea o mare precizie în pase și în șuturi, am putea aprecia că am fost martorii unui fotbal adevărat. Și în primul rînd acest fotbal a fost demonstrat de echipa reprezentativă a U.R.S.S.

În general, echipei primă i-a reușit totul, inclusiv șuturile pe poartă. „Duetul" gruzin **Metreveli-Iliadi** a părut bine pus la punct. **Evriujihin** a realizat cu succes cîteva atacuri pe aripă, excelent servit de pasele lui **Munteanu.** De fapt, nu putem obiecta nimic echipei prime, după acest turneu. Deși în formația ei s-au efectuat sensibile schimbări față de anul trecut. **Ponomarev,** după o absență îndelungată, și-a reocupat postul de fundaș dreapta, deși în campionat el n-a jucat prea mult. Selecționarea lui poate fi privită ca o confirmare a intențiilor ofensive ale lui **Kacialin.**

Linia mediană a reprezentativei a avut alcătuirea **Iliadi-Esikov-Munteanu,** la primul meci; dar în cel următor, cu echipa olimpică, ea a fost modificată: **Esikov-Hurțilava-Munteanu.** S-au produs schimbări și în linia de fundaș **(Ponomarev - Șesternev - Hurțilava - Dzodzuașvili** și apoi, **Ponomarev-Șesternev-Kaplicinii-Zikov),** iar în atac locul lui **Evriujihin** a fost ocupat de **Hmelnițki.**

Cui vor trebui acordate preferințele ? În trecut această problemă se rezolva prin urmărirea candidaților în meciurile de campionat. Principiul ar fi just, dar aceasta constituie doar ciorna unei munci. Dacă jucătorul urmărit nu e un fotbalist de mare clasă, îi poți aprecia doar aproximativ calitățile în două-trei meciuri de campionat împotriva unor adversari de valori diferite. Cu totul altfel e dacă această ciornă este perfecționată, oferindu-se candidaților condiții egale de comparație unul cu altul, într-o probă în care își pot demonstra toate calitățile.

## MICROPORTRET — Wlodzimierz LUBANSKI

Spre deosebire de numeroși fotbaliști europeni, a căror celebritate începe din turneele de juniori U.E.F.A. sau altele similare, fabuloasa carieră a blondului **Wlodzimierz Lubanski** a început în echipa sa de club, **Gornik Zabrze,** și în națională poloneză. Dacă Lubanski s-a impus pentru prima oară într-un meci contra juniorilor Ungariei (cînd avea 15 ani !), marcînd golul victoriei, iată că numai un an mai tîrziu, debutează în echipa națională, jucînd contra Norvegiei și marcînd din nou un gol decisiv. De altfel, tînărul atacant polonez a înscris pînă acum un număr de 23 de goluri în națională și peste 100 în Divizia A a țării sale.

S-a născut la 23 februarie 1947. S-a format la Gornik, echipa minerilor din Zabrze și a rămas fidel acestei echipe. Este înalt de 1,70 m și cîntărește 76 kg. Căsătorit de doi ani, Lubanski este tatăl unei fetițe de 7 luni. A figurat între primii 10 sportivi ai anului trecut, la ancheta organizată de ziarul „Przeglad Sportowy", onoare deosebită dat fiind faptul că în Polonia preferințele marelui public merg, în general, către boxeri și atleți. Este golgeterul campionatului polonez (22 de goluri).

Calitățile lui Lubanski sînt multiple. Excelent realizator, el posedă un șut puternic și precis cu ambele picioare, reia excelent cu capul. Dribler excelent, adevărat maestru al acțiunilor individuale, colaborează fructuos și cu partenerii de linie ofensivă E foarte serios, sobru, nu fumează, nu consumă alcool, este deosebit de atent cu condiția sa fizică, mereu perfectă. Are un caracter deschis, jovial, este bun camarad în cadrul echipei și în viața particulară, nu ridică niciodată probleme antrenorilor.

Ținînd seama de cei 22 de ani ai săi, e ușor să-i pronosticăm o carieră mare.

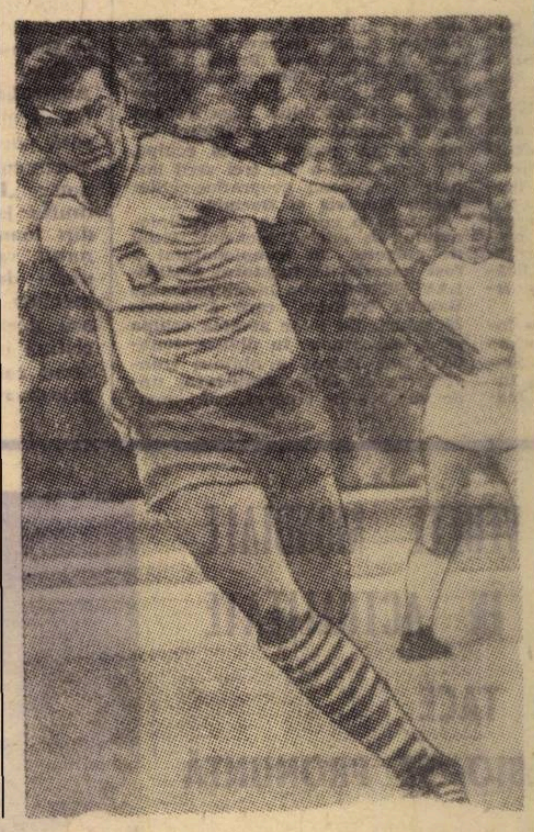

Jucătorul nr. 1 al Poloniei, **Lubanski,** deține, la numai 22 de ani, numeroase succese în palmaresul său.

## REVEDERE CU LAUSANNE

# UN 0—1 CARE NU SE UITĂ UȘOR...

*...Lausanne. O lună și jumătate după victoria României în fața lui Elveției. Merg agale pe* Avenue de la Gare, *aflată în prelungirea lui* Avenue Louis Ruchonnet. *Atmosferă calmă, caracteristică Elveției. Soare blînd, călduț. Mașinile vijîie în sus și în jos, dar pe trotuare pietonii merg liniștit, cu o... lene prevestind vacanța.*

*Trec de Poștă și, la nr. 33, o splendidă construcție se înalță spre vămile cerului. Otel, beton, sticlă și aluminiu. Pe placa de la intrare citesc că aci se află „cetatea" presei din* Lausanne. *Așadar, confrați. Curiozitatea profesională și dorința de a cunoaște care este starea de spirit în fotbalul elvețian înaintea bătăliilor din toamnă, ne-au făcut să ne îndreptăm pașii spre intrare. Sîntem conduși la „Feuille d'avis", cotidianul cu cel mai mare tiraj din Lausanne. La intrare ni se amintește că este fondat în 1762.*

*Forfota caracteristică unei redacții. De peste tot se aude tăcănitul neîncetat al mașinilor de scris și al telexurilor. Sîntem conduși, firește, la redacția sportivă unde, din prima clipă, ne frapează o fotografie imensă, pe aproape o jumătate de perete, o fotografie pe care o cunosc și cititorii români : Michaud cu genunchii îndoiți, avîndu-l lîngă el pe Lucescu, cu piciorul întins. Deci clipa în care balonul împins de fundașul elvețian l-a depășit pe Prosperi ; sîntem deci, cu cîteva zecimi de secundă înainte ca tăbela de marcaj a stadionului olimpic să arate 1—0 pentru România. Dl.* Michel Busset, *din cadrul redacției sportive, aflînd că sînt român își explică interesul pe care îl arăt fotografiei :*

— *Ați avut noroc că ați mai găsit-o aci ; chiar ieri discutam cu colegii mei s-o scoatem, ca să uităm cosmarul care ne apasă de la 14 mai. Încercăm să uităm acest 0—1, așa cum dv., românii, încercați să uitați acel 1—7. Dar putem ? Elveția a fost prezentă la opt din cele nouă turnee finale ale campionatelor mondiale de fotbal disputate din 1930 și pînă acum. Vom lipsi tocmai la Mexic ? Situația noastră e foarte grea, pe cînd dv. aveți două meciuri acasă. Dar, apropos, cum de ați pierdut cu 4—0 în fața grecilor, la tineret ?*

*Întrebarea m-a descumpănit. Nu cunoșteam, atunci, rezultatul finalei „Cupei Balcanice" și nici n-am știut ce să răspund.*

*Între timp, este adusă o colecție „Feuille d'avis". Zile de-a rîndul, pagini întregi au fost dedicate partidei de la 14 mai. S-au încrucișat tot felul de păreri ; s-au emis cele mai diverse ipoteze asupra cauzelor înfrîngerii ; s-au pus paginile la dispoziția lui* Ballabio *pentru a explica tactica folosită de echipa urmașilor lui* Wilhelm Tell *în acel meci cu România. Concluzia ? I se imputa selecționerului elvețian sistemul de joc preconizat pentru meciul în cauză.*

— *Și acum, ne spunea dl.* Marc Mayor, *mai primim scrisori de la cititori cu referire la meciul disputat în compania României...*

*„Gazette de Lausanne", un alt cotidian de limbă franceză a cerut înlocuirea lui* Ballabio *pentru că s-a arătat atît de naiv încît s-a lăsat prins în cursa deschisă de români". Adică exact ideea pe care o emisese cu o zi înainte, la* Basel, *dl. Christian Fehlbaum, conducătorul unei farmacii din apropierea gării, aflînd că sînt gazetar sportiv din România.*

*...Geneva. Cu un vaporaș, facem înconjurul lacului Leman. Admirăm panorama Alpilor, admirăm „jet d'eau"-ul din apropierea insulei lui* Jean-Jacques Rousseau. *Dl.* Maurice Chavan, *conducătorul vaporașului, a fost și el printre cei 50.000 de spectatori din acea seară, de neuitat pentru noi, românii (ca și pentru elvețieni !) și își amintește și acum de jocul reușit de tricolori. „Ați avut atunci, în teren, cîțiva jucători de clasă. Nr. 11 (n.r. — Lucescu), nr. 6 (n.r. — Dan Coe) și un mijlocaș al cărui număr nu mi-l mai amintesc, au făcut jocul dv.". Discuția noastră a atras și alți turiști printre care pe* M. A. Hof, *funcționar la S. A. Ebauches, pe* Emile Grêt, *turnător la Kugler, pe* A. Gogniot, *șofer la Întreprinderea de lucrări publice din Lausanne. Cu toții vedeau ca viitoare cîștigătoare a grupei reprezentativa României, căreia îi adresau urări de succes pentru Mexic.*

*Deci, la mai bine de 45 de zile de la victoria noastră asupra reprezentativei țării cantoanelor, impresiile au rămas deosebit de puternice. Și nu numai atît : la fel de întipărită în mintea celor cu care am discutat, fie că erau gazetari de specialitate sau spectatori din tribună, a rămas și calitatea jocului demonstrat în acea seară de mai de cei 11 băieți veniți de pe malurile Dîmboviței pe cele ale Lemanului pentru a cuceri gloria sportivă și... biletele de avion pentru Mexic.*

*...Mi-a lăsat însă un gust amar acea întrebare pe care mi-a adresat-o dl.* Michel Busset *referitoare la rezultatul dintre echipele de tineret ale României și Greciei...*

**Mircea TUDORAN**

## FINALA C.C.E. EDI

Comisia de organizare a **C.C.E.** de p [illegible] finala viitoarei ediții a **„Cupei Campionilor euro[illegible]**, probabil la **Roma**. Este pentru a doua oară cînd It[illegible] **C.C.E.**, prima fiind în ediția 1965—66 cu jocul **Internazion[illegible]**

## SALDANHA — MAXIMĂ [illegible]

Selecționerul echipei **Braziliei — Saldanha** — [illegible] dovedește extrem de prudent în privința asigurării unei pregătiri co[illegible]e a reprezentativei în vederea preliminariilor C.M. pe care foștii campioni mondiali le angajează în aceste zile. Prima măsură pe care **Joao Saldanha** a luat-o a fost aceea de a trasa, la **„Golf Club Cavea"**, unde s-a fixat cantonamentul brazilienilor, un teren de dimensiunile exacte cu ale celui de la **„El Campia"**, stadionul din **Bogota : 105x70 m.** Pele și ceilalți selecționați au efectuat antrenamentele numai pe acest teren. Altă inițiativă a lui **Saldanha** : doi dintre cei mai buni bucătari din **Rio** au fost trimiși, acum două săptămîni, în **Bolivia, Paraguay** și **Columbia**, cele trei țări unde vor juca brazilienii, spre a pregăti din vreme meniurile pentru echipă, în perioara cînd ea se va afla acolo, pentru partidele preliminare. Cum se vede, nimic nu-i scapă lui Saldanha ! Să vedem și rezultatele !

## SE MAI ÎNTÎMPLĂ ȘI ALTFEL

**Sînt destul de frecvente cazurile, în mai toate țările lumii, cînd arbitrul unei întîlniri de fotbal este insultat, bruscat și chiar lovit de către spectatorii certați cu disciplina, sau, ceea ce este și mai grav, chiar de către jucători. Despre... cazuri inverse nu prea am auzit însă pînă acum.**

**Iată însă că recent s-a petrecut și așa ceva, cu ocazia unui meci disputat între două echipe de amatori în Italia, ambele din orașul San Benedetto del Tronto. Mai întîi arbitrul întîlnirii a avertizat pe unul din jucători pentru proteste repetate, pentru ca la o nouă culpă să dicteze eliminarea acestuia. Nevoind să părăsească terenul și fiind susținut și de către coechipieri, recalcitrantul jucător a fost imediat adus la ordine de către arbitru prin două clasice croseuri, după care a fluierat sfîrșitul întîlnirii. Ajuns la vestiar, arbitrul a cerut să vină conducătorul echipei din care făcea parte jucătorul pe care, „l-a pus la punct". Acesta, crezînd că este chemat să i se restituie legitimațiile jucătorilor săi s-a prezentat de urgență în cabina arbitrului dar, o dată intrat, nici n-a apucat bine să vadă despre ce este vorba că a și fost trimis în lumea visurilor de către violentul arbitru, prin doi pumni aplicați la maxilar. Ce a urmat este lesne de înțeles : atît jucătorul-victimă cît și arbitrul au fost drastic sancționați.**

## ÎN AMINTIREA C.M. 1966

Cu ocazia meciului **Anglia—Țara Galilor** de la 7 mai, în cadrul campionatului interbritanic a fost inaugurată o placă comemorativă pe stadionul **Wembley**, de către **Denis Howell**, ministrul sporturilor. Plasa amintește că întrecerea mondială din 1966 s-a disputat în **Anglia** și că meciul inaugural și finala au avut loc pe acest stadion. În fotografie, de la stînga la dreapta : **J. Spencer Wills**, președintele administrației stadionului, **sir Stanley Rous**, președintele FIFA, **Denis Howell**, ministrul sporturilor, **dr. A. Stephen**, președintele federației engleze.

# EXTERN MAGAZIN EXTERN

## „VEDETELE" TRANSFERĂRILOR

Cele mai importante transferări din **Italia**, încheiate cu puțin timp în urmă, sînt socotite a fi cea a centrului atacant **Boninsegna** (în stînga în fotografie) de la **Cagliari** la **Internazionale** și aceea, tot a unui atacant, **Sala** (dreapta) de la **Napoli** la **Torino**; împreună cu trecerea lui **Combin**, de la **Torino** la **A. C. Milan**, aceste schimbări au înregistrat și recordul sumelor plătite.

## ALȚI SELECȚIONERI DEMIȘI SAU DEMISIONAȚI

Lista directorilor tehnici de reprezentative scoși sau plecați de bună voie din posturile lor, listă pe care o prezentam în numărul nostru trecut, s-a mărit — numai în zilele care s-au scurs de la ultima noastră apariție — cu alte nume.

● Unul este chiar al directorului echipei **Argentinei, Maschio**, înlocuit de la conducerea reprezentativei în același timp cu plecarea președintelui federației din **Buenos Aires**. În locul său a fost numit fostul internațional **Adolfo Pedernera** ; noul selecționer a anunțat că va continua programul de pregătire al predecesorului său declarîndu-se — pentru moment cel puțin — de acord cu lotul aleătuit de Maschio

● Al doilea nume este al selecționerului echipei **Poloniei, Koncewicz**, care și-a prezentat demisia, în urma eșecurilor înregistrate de reprezentativă în întîlnirile cu **Olanda** și **Bulgaria**, din preliminariile C.M. Federația din **Varșovia** ar dori să obțină asentimentul federației ungare pentru numirea cunoscutului tehnician **Lajos Baroti** — în prezent director tehnic al clubului **Ujpesti Dozsa** — în postul rămas vacant prin demisia lui **Koncewicz**.

## RECORDURI... VECINE CU FOTBALUL

Se anunță că un tînăr fotbalist vest-german a reușit să stabilească un nou record al țării sale în materie de virtuozitate fotbalistică, reușind să joace balonul — fără ca acesta să cadă pe pămînt de 9.738 de ori. Cu acest prilej s-a amintit că recordul, presupus mondial, ar aparține unui... nefotbalist care a reușit să lovească de 20.760 de ori mingea fără ca aceasta să atingă pămîntul. Dintre cei care au ajuns celebri în fotbal, se citează numele lui **Gunar Green**, suedezul, care — pe cînd avea doar 11 ani — a reușit 9.811 loviri ale balonului. Între timp, un alt suedez, internaționalul **Magnusson**, component al reprezentativei și actual titular al lui **Olympique Marseille** a reușit cifra de 12.502.

● **„VISUL MEU : GOLURILE". Acesta este titlul celei mai recente lucrări apărute în vitrinele librăriilor din Suedia și al cărei autor nu este altul decît cunoscutul jucător Kurt Hamrin. Cu un talent demn de admirat el își povestește întreaga sa carieră de fotbalist.**

● **În Brazilia a fost reactivată o dispoziție mai veche a confederației sporturilor prin care tinerii sub 15 ani au intrare gratuită la toate meciurile de fotbal cu condiția ca fiecare să fie însoțit de un purtător al unui bilet de intrare. O primă constatare : peste 20% din numărul total al spectatorilor îl formează în prezent micuții beneficiari.**

● **Cunoscutul internațional iugoslav Musemici este în prezent în accentuat conflict cu clubul său Sarajevo, care îi refuză dezlegarea. În cazul în care nu va putea obține cîștig de cauză, Musemici a anunțat că va renunța la cariera de fotbalist profesionist devenind amator. Cu titlu informativ menționăm că jucătorul în cauză dorește să se transfere la Steaua roșie Belgrad.**

● **După cum s-a mai anunțat, întîlnirile din cadrul campionatului mondial din Mexico, programate în zilele de duminică, se vor desfășura la ora 12, ora locală. Motivul ? Evitarea concurenței corridelor care acolo sînt la mare preț și care, prin tradiție se desfășoară duminica după amiază.**

● **Confederația sud-americană de fotbal a instituit o nouă competiție pentru echipele de club denumită** Recopa **și care se desfășoară după modelul „Cupei Cupelor" din Europa.**

● **La Ciudad de Mexico a fost constituit un neobișnuit club feminin și anume acela al „Admiratoarelor lui Fragoso", centrul atacant al echipei „America" și al reprezentativei naționale. Fragoso, jucător de valoare și cu alură de artist de cinema, este idolul fetelor din capitala mexicană.**

● **În vederea unei bune îndrumări a turiștilor veniți să asiste la turneul final al C. M. organizatorii au instituit un corp de polițiști denumit „DIVISION LINGUISTICA" și care va avea ca zonă de activitate centrul capitalei — stadionul Azteca. Toți membrii acestui corp vor fi în măsură să dea relații în cinci limbi : engleză, spaniolă, franceză, portugheză și germană.**

● **Cunoscutul internațional maghiar Albert — în prezent accidentat — a fost scos din lotul reprezentativ deoarece nu va fi refăcut pînă la reluarea activității de toamnă. Pentru acte de indisciplină au fost scoși din lot Meszolly și Farkaș.**

● **Internaționalul elvețian Pirmin Stierli a fost achiziționat de către fosta campioană a Belgiei, S. C. Anderlecht. Tot la echipe belgiene vor activa în sezonul viitor și cunoscuții internaționali cehoslovaci Andrei Kvasniak și Vacenowsky, care au semnat pentru Racing Malines și, respectiv, La Gantoise.**

● **Echipa braziliană Ponte Preta din orașul Campinas statul Sao Paulo deține un record de neinvidiat : în ultimii cinci ani a schimbat nu mai puțin de 17 antrenori !**

● **De mare succes comercial se bucură o marcă de ceasuri exportate de o firmă elvețiană și care i-a dat denumirea „PELE" înscrisă pe cadran. Numai că acest lucru s-a făcut fără acordul celebrului fotbalist, care a acționat în judecată firma respectivă.**

● **F.I.F.A. și-a desemnat cei doi delegați la dubla finală a „Cupei Intercontinentale", A. C. Milan — Estudiantes la Plata .În primul joc de la Milano această calitate o va deține francezul Antoine Chiarisoli iar în cel de-al doilea, de la Buenos Aires, bolivianul Roberto Prada.**

## EDY MERCKX — FOTBALISTUL

O fotografie de sezon : excepționalul campion de ciclism **Edy Merckx**, cîștigătorul autoritar al „Turului Franței", într-o secvență... fotbalistică, căci el a activat în campionatul Belgiei.

## CUVINTE ÎNCRUCIȘATE

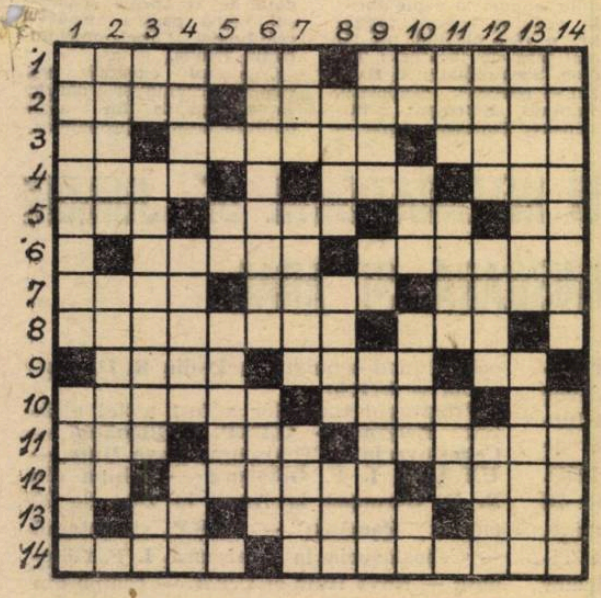

ORIZONTAL : 1) Răsplătiți în acest an cu 2 echipe în „A" — Fixator cu implicații gălățene. 2) Dunav — Ajax. 3) Jumătate din Arad ! — Promovat la... Brașov — Salonic. 4) Selecționata Vojvodina — Selecționata divizionară română 1—0 — Vechi inițiale orădene — Localitate în Abisinia. 5) Organizația Statelor Americane — Echipă din R.F.G. — Notă muzicală — Uzine Comunale. 6) Italia tineret — România tineret 1—0 — Dribleurul din... Sevilla. 7) „Poli" — Ifose — Guvernator arab. 8) Celebru la Florența (Fiorentina) — Dali'..., fost conducător la Bologna. 9) În plus — Desiș — Nicolae Dumitrescu. 10) Servette — ...Lafleur, făurarul „Cupei Mondiale" — Alexandru. 11) Printre „ieii" din Bacău — Rațiune a încordării — Publicații periodice. 12) Novi Sad — Oraș transilvănean, cu abrevierea de rigoare — Halterofil de mînă. 13) Vocală dublă — Ruse — Poftă de joc. 14) Dependiente... de Buenos ! — Hexagonalul din iarnă.

VERTICAL : 1) Polonia — Luxemburg 8—1 (C.M.) — Echipă din Italia. 2) Mureșul („C") — Oraș la nord de Paris. 3) Inițiale la Luxemburg — Elveția — România 0—1 ! — Oraș antic. 4) Karl Zeiss — Soția lui Lycus, regele Tebei — Wismut. 5) În Tokio ! — Încet, încet (fără repetiție). 6) Montevideo — „Peci". 7) Medgidia — „United"-ul campion — Jucător la Gloria Bîrlad. 8) Murdărie — H.H. — O. 9) Artileria echipei — Santa... — Nigeria — Ghana 2—1 (Prelim. C.M.). 10) Ene ! — Sau — Afiliat la F.I.F.A. în toamna anului trecut — Vasile Teodorescu. 11) Onomatopee pe aripi — În prima divizie a Ungariei — Oraș în Franța. 12) Opole — Vicepreședinte la Dinamo București — Mama... constructorului orașului Mîlet. 13) Incursiuni în terenul adversarului — Echipă din Bruxelles retrogradată recent. 14) Stadion din Cagliari — Alt club-oraș din Italia.

Dicționar : ADI, SMID LUC, ARIA.

G. C.

### DEZLEGAREA CAREULUI DIN Nr. 164

ORIZONTAL : 1) Mazzola — Rivera. 2) Innocenti — Open. 3) L. I. — Facchetti — N. 4) ANEF — Co — Ru — Cai. 5) N — X — Sormani — Sb. 6) Iotă — Ai — Aripă. 7. Modena — Lor — Nil. 8) Ar — Rolla — Intre 9) Riva — Tonă — Oea. 10) Anastasi — F.R.R. — B. 11) Soră — Fe — Gei — Ra. 12) C — E — Viktor — Sol. 13) Hustin — Armando. 14) Idealiști — Joan.

## REFLEX... CITADIN


**FOTBAL**

REVISTĂ SĂPTĂMÎNALĂ

Redacția și ad-tia : București, Bd. Mărăști 26, sectorul I, telefon 17.55.18

COLEGIUL DE REDACȚIE

Constantin Chiriță, Ștefan Covaci, Gh. Dumitrescu, Pavel Marcu, Aurel C. Neagu (redactor șef), Angelo Niculescu, Andrei Rădulescu, Dumitru Tomescu, Stelian Trandafirescu (redactor-șef adjunct), Radu Urziceanu (secretar general de redacție), Emerich Vogl, Ion Voica, Ion Voinescu.

Prezentarea grafică Liviu Bobocea

● PREGĂTIRI PENTRU TRANSMISIILE RADIO ȘI TELEVIZIUNE ● S-AU DESCHIS CASELE DE BILETE PENTRU SPECTATORII LOCALI ● MAEȘTRI BUCĂTARI REUNIȚI LA CIUDAD DE MEXICO ● SE DISCUTĂ AMĂNUNTELE SOLEMNITĂȚII DE DESCHIDERE

● Cu o prevedere care nu poate de cit să ne bucure, pentru că ne privește direct, fiind vorba de telespectatorii europeni, comisiile tehnice ale Euroviziunii și Interviziunii și-au trimis la Mexic delegații de specialiști care studiază în amănunt toate problemele legate de transmisiile ce se vor efectua în timpul CM de la anul. Inginerii au vizitat toate orașele-gazdă ale seriilor, au cercetat amplasamentul instalațiilor pentru preluarea transmisiilor și se pun de acord cu colegii lor mexicani, asupra felului cum se va lucra pe tot timpul întrecerilor.

În principiu s-a stabilit ca centrul tehnic pentru **Mexic** să funcționeze la **Ciudad** iar pentru **Europa la Londra.** Pentru televiziunile care nu vor avea comentatori la fața locului, vor fi amenajate în capitala engleză amplasamentele cabinelor pentru telecrainici. Transmisiile de **la CM 1970** se vor face atit pentru emisiile în culori cit și pentru cele în alb-negru.

● De citeva zile, în toate marile orașe ale **Mexicului** s-au deschis, în localuri special amenajate, casele de bilete pentru spectatorii locali. Încă de la început s-a înregistrat o deosebită afluență. Pentru a stimula vinzările de bilete, organizatorii vor acorda abonamente pentru toate jocurile unei grupe prin rețineri pe bază de aconto, urmînd ca – pînă la 1 ianuarie – întregul cost al abonamentului să fie achitat.

MEXICO 70

● Comitetul de organizare al CM 1970 are cele mai diverse dar și mai utile preocupări. Iată una dintre ele : de la 1 august, în capitala mexicană 25 de maeștri bucătari, aleși dintre celebritățile în materie vor urma, timp de 15 zile, un curs de specializare pentru a corespunde întrutotul în activitatea lor de la anul. Recrutați, în majoritate, dintre bucătarii marilor vase de călători transoceanice, pentru că sînt buni cunoscători ai diverselor bucătării de pe glob, cei 25 de maeștri vor stabili, împreună cu medici specialiști în alimentație diverse meniuri, adaptate la gusturile jucătorilor din toate colțurile lumii, astfel că această delicată problemă a găzduirii echipelor finaliste să nu provoace nici un fel de nemulțumiri.

● Programul solemnității de deschidere a CM și-a văzut rezolvat un interesant punct : acela al purtătorilor placardelor cu numele echipelor. Ei vor fi componenți ai echipelor de pitici cîștigătoare ale campionatelor rezervate lor în orașele-gazdă ale seriilor. Așa că se așteaptă o dispută foarte aprinsă între micuții fotbaliști, dată fiind prețioasa recompensă care îi așteaptă, în anul viitor pe cei mai buni : prezența pe marele stadion **Azteca**, la deschiderea campionatului.

## DOUĂ CAMPIOANE PREGĂTESC MEXICUL

# ȘAPTE MECIURI PENTRU ANGLIA ȘI PATRU PENTRU ITALIA ÎN SEZONUL 69/70

**RAMSEY, antrenorul campionilor mondiali**

**VALCAREGGI, antrenorul campionilor europeni**

Cele mai multe federații de specialitate, din Europa ca și de pe alte continente, cu deosebire cele care au echipele naționale angajate în aspra bătălie a preliminariilor C.M. sau au de apărat un prestigiu în Mexic, își iau de pe acum măsuri de pregătire. În primul rînd, ele își planifică în așa fel competițiile interne încît să-și asigure o perioadă „liberă" înaintea Mexicului. În al doilea rînd, își pun la punct, cu multă grijă, calendarele internaționale pentru sezonul viitor. Vă informăm mai jos, din acest ultim punct de vedere, asupra pregătirilor campioanei mondial, Anglia, și ale campioanei Europei, Italia.

● „Insularii" și-au programat astfel campionatul și cupa încît ele să se încheie la mijlocul lui aprilie (finala cupei va avea loc la 11 ale acestei luni). În ce privește calendarul internațional, el cuprinde 7 întîlniri, dintre care patru amicale și trei oficiale (în campionatul interbritanic, stabilite după terminarea jocurilor de campionat și cupă) : 5.XI.1969 : Olanda–Anglia ; 10. XII.1969 : Portugalia–Anglia ; 14.I.1970 : Anglia–Olanda ; 25.II.1970 : Belgia–Anglia ; 18.IV.1970 : Țara Galilor–Anglia ; 22.IV 1970 : Anglia–Irlanda de Nord ; 25.IV.1970 : Scoția–Anglia.

Cum se vede, patru meciuri au loc în deplasare, pentru că federația vrea să-și obișnuiască, înainte de Mexic, echipa cu atmosfera jocurilor susținute pe terenul adversarilor, în fața unui public străin, de multe ori ostil oaspeților, mai ales atunci cînd este vorba și de deținătoarea unui titlu.

Paralel, **Alf Ramsey** va verifica o serie de tineri în meciurile echipei „under 23" : cu **Țara Galilor** (1.X.1969), **U.R.S.S.** (22.X.1969) și **o selecționată continentală,** prima întîlnire de acest gen (8.IV.1970).

● Campioana Europei a perfectat un număr mai mic de jocuri. În toamnă, de altfel, nu va susține decît două, cele din preliminariile C.M. : returul cu **Țara Galilor** (4.XI, la Roma) și **R. D. Germană** (22.XI, la Napoli). Nici o altă întîlnire, decît simple jocuri de pregătire. De asemenea, pentru sezonul de primăvară federația a contractat doar două meciuri, amicale : cu **Spania** (în deplasare) la 21 februarie, și cu **Portugalia** (la Lisabona) la 10 mai. Cum se vede, și **Valcareggi** urmărește verificarea lotului și a echipei în condițiile unor întîlniri în deplasare. Ca și colegul său britanic, el va rula și jucători tineri, în meciurile reprezentativelor „under 23 și 21" (cu Spania, Bulgaria și Ungaria).

## PRONOSPORT

| | | |
|---|---|---|
| 1. | PETROLUL Berca — METALUL Buzău | 1 |
| 2. | OLTUL Sf. Gheorghe — TRACTORUL Brașov | 1 |
| 3. | VICTORIA Tirgu Jiul — MINERUL Motru | 1 |
| 4. | MINERUL Bocșa — C.S.M. Reșița | 2 |
| 5. | C.F.R. Timișoara — C.F.R. Arad | 1 |
| 6. | METALUL Hunedoara — A.S. Cugir | 1 |
| 7. | MUREȘUL Deva — AURUL Zlatna | 1 |
| 8. | METALUL Copșa Mică — C.S.M. Sibiu | 1 |
| 9. | A.S.A. Sibiu — GAZ METAN Mediaș | 1 |
| 10. | UNIREA Oradea — DINAMO Oradea | 1 |
| 11. | SOMEȘUL Satu Mare — MINERUL Baia Mare | X |
| 12. | TOPITORUL Baia Mare — CONSTRUCTORUL B.M. | 2 |
| 13. | SODA Ocna Mureș — GLORIA Bistrița | 1 |

...TIA 1969-70, ÎN ITALIA

...e lîngă UEFA a stabilit ca ...pel" să aibă loc în Italia ...alia găzduiește finala C... ...ie – Benfica.

PRECAUȚIE

...va șansa, ...invitația "către ...chipa bucureșteană.

CRUYFF RĂMÎNE LA AJAX. Deși și-a exprimat dorința de a juca în **Spania,** la **Real Madrid** sau **F. C. Barcelona,** deși s-a aflat chiar și în tratative cu cele două cluburi spaniole, cunoscutul internațional olandez **Cruyff** a declarat că renunță, cel puțin pentru sezonul 1969—70, la intențiile sale, rămînînd pe mai departe la **Ajax.**

ȘI HAMRIN S-A RĂZGÎNDIT ! După finala **„Cupei campionilor europeni", Kurt Hamrin,**

## ÎN CULISELE FOTBALULUI INTERNAȚIONAL

atacantul suedez al lui **A. C. Milan,** își mărturisise intenția de a renunța la activitatea competițională. Dar iată că și el a revenit asupra deciziei ; rutinatul fotbalist va juca în viitorul sezon **la Verona** sau, poate, chiar la **Roma.** Rămîne ca tratativele dintre **A. C. Milan** și cluburile interesate să ajungă la o soluție.

KUHN : PROBABILA SUSPENDARE PÎNĂ LA 1 IANUARIE ! Așa cum anticipam, cazul Kuhn se va termina cu o suspendare. Internaționalul elvețian a plecat cu clubul la care dorește să treacă, **Grasshoppers** într-un turneu în **Suedia.** Date fiind faptele, sînt toate șansele ca el să primească o suspendare pînă la 1 ianuarie, perioadă în care nu va putea juca nici în echipa națională, conform regulamentelor în vigoare. **Kuhn** a declarat că, indiferent de risc, nu se va mai reîntoarce la **F. C. Zürich.**

PELE SUFERĂ CU ADEVĂRAT PENTRU FOTBAL. În cadrul măsurătorilor pe care le efectuează, doctorul **Toledo,** medicul lotului brazilian, a supus la un control al greutății, înainte și după meci, pe toți selecționații. **Pelé** pierde cel puțin un kilogram la fiecare antrenament iar la meciuri cel puțin un kilogram și jumătate din greutate. Nu se poate spune că el nu suferă pentru fotbal !

Zurich – 22 iulie

**MARIO WIDMER**

## ...ROMÂNI ÎN „CUPA ...MPIONILOR EUROPENI"

...pă tragerea la sorți a jocurilor primului tur ... ediția 1969/70 a cupelor europene, comisia de organizare a stabilit naționalitatea arbitrilor care vor conduce aceste partide. Două dintre meciuri și anume Real Madrid — Olimpiakos Nicosia (tur) și Galatasaray Istanbul — Waterford (tur) vor fi arbitrate de români. Numele acestora urmează să fie desemnate de federația noastră și comunicate la U.E.F.A.

## PE SCURT, DE PRETUTINDENI

### ● AUSTRALIA

Dan Gheorghiadis și-a luat „trupa" și a pornit într-un lung turneu în Australia, de unde se va înapoia abia la 15 august. Cei 20 de jucători care au făcut deplasarea vor folosi acest turneu pentru pregătire în vederea ultimelor două meciuri (cu Elveția și România) din cadrul preliminariilor C.M. Turneul l-au început la 19 iulie la Sidney (0—1 cu Australia) și îl continuă la 23 iulie la Brisbane și la 27 la Melbourne, tot în compania selecționatei Australiei. Alte patru jocuri vor avea loc la 30 iulie la Sidney (cu echipa Noii Galia de Sud), la 6 august la Adelaida (cu selecționata Australiei), la 10 august la Melbourne (cu echipa statului Victoria) și la 13 august la Perth (din nou cu Australia).

### ● U. R. S. S.

La 25 iulie lotul U.R.S.S. va susține o partidă amicală la Leipzig în compania selecționatei R.D. Germane. Antrenorul Kacialin a alcătuit următorul lot pentru acest meci : Rudakov (Dinamo Kiev), Kavașvili (Spartak Moscova) — portari, Ponomarev, Sesternev, Kaplicinii (T.S.K.A.), Doduașvili (Dinamo Tbilisi) — fundași : Jeskov (S.K.A. Rostov), Muntian (Dinamo Kiev), Hurtsilava (Dinamo Tbilisi), Kiselev (Spartak Moscova) — mijlocași ; Metreveli (Dinamo Tbilisi), Pusaci, Hmelnicki (Dinamo Kiev) — înaintași.

### ● UNGARIA

După înfrîngerea de la Copenhaga, federația maghiară privește cu și mai mare îngrijorare partida retur cu Cehoslovacia din cadrul preliminariilor campionatului mondial, și-și ia măsurile necesare pentru pregătirea lotului. În plan sînt prevăzute trei jocuri de pregătire, două peste hotare (la Halle și Florența) și unul acasă (cu echipa de juniori a Bulgariei), în cursul lunilor august și septembrie. În vederea acestor pregătiri a fost alcătuit un lot mai larg de jucători : Tamas, Szentmihalyi și Bicskei — portari ; Kaposzta, Bankuti, Kelemen, Ruzsinsky, Pancsics, Ihasz — fundași ; Szücs, Dunai, Halmosi, Juhasz — mijlocași ; Fazekas, Görocs, Bene, Dunai II, Zambo, Pusvi, Kozma, Kocsis, Somogyi și Rakosi — înaintași.

### ● R.F. a GERMANIEI

Începînd cu campionatul viitor, federația din R. F. a Germaniei va introduce controlul anti-doping la jocurile din prima ligă. Pentru moment, măsura va avea un caracter experimental.

### ● LUXEMBURG

Reprezentativa micului ducat continuă să fie fără director tehnic, după demisia lui **Robert Heinz.** S-a crezut că prin angajarea cehoslovacului **Miroslav Ferkl,** federația a rezolvat această problemă. Dar **Ferkl** n-a primit aprobarea federației sale, astfel că nu se va putea prezenta la 1 august pentru a-și lua în primire postul.

### ● ARGENTINA

Campioana **Americii de Sud, Estudiantes la Plata,** a pornit într-un turneu care va dura 45 de zile. Este cel mai lung turneu întreprins pînă acum de echipa argentiniană. Ea va evolua în Columbia, Venezuela, S.U.A., Canada, Spania și Italia. Au făcut deplasarea 18 jucători. Vă reamintim că la 8 octombrie (la **Milano)** și la 22 octombrie (la **Buenos Aires), Estudiantes** va întîlni pe **A.C. Milan,** în finala „Cupei intercontinentale".

### ● ELVEȚIA

Comisia de organizare a cupelor europene din cadrul U.E.F.A. a propus data de 29 aprilie și orașul Viena pentru disputarea finalei „Cupei cupelor" ediția 1969/70.

Comitetul executiv va lua în discuție și decide în ședința sa din septembrie această propunere.

# PROGRAMUL TURNEULUI INTERNAȚIONAL DE JUNIORI DE LA TIMIȘOARA ȘI ARAD

În zilele de 20, 22 și 24 august, principalele stadioane din Timișoara și Arad vor găzdui prima ediție a unui interesant turneu internațional rezervat echipelor de juniori (născuți după 1 septembrie 1951).

Competiția — închinată zilei de 23 August — va întruni la start opt echipe, dintre care șase de peste hotare. La Timișoara se va desfășura turneul echipelor reprezentative : **Cehoslovacia, Belgrad, U.I.S.P.** (Italia) și **selecționata școlară a României ;** la Arad va avea loc competiția intercluburi : **Nova Huta Hutnik** (Polonia), **I. F. Göteborg** (Suedia) — singura care n-a confirmat pînă acum —, o **echipă** (nedesemnată încă) **din R. D. Germană** și **U.T.A.**

Programul turneelor a fost astfel alcătuit : **Belgrad — U.I.S.P.** și **România — Cehoslovacia** la Timișoara, **Nova Huta — U.T.A.** și **I. F. Göteborg — echipa din R. D. Germană** la Arad, în ziua de 20 august ; **România — U.I.S.P.** și **Belgrad — Cehoslovacia** la Timișoara, **I. F. Göteborg — Nova Huta** și **U.T.A. — echipa din R. D. Germană** la Arad în ziua de 22 august ; **Cehoslovacia — U.I.S.P.** și **România — Belgrad** la Timișoara, **Nova Huta — echipa din R. D. Germană** și **U.T.A. — I. F. Göteborg** la Arad, ziua de 24 august.

Redacția și administrația : bd. Mărăști nr. 26, București. Tiparul : I. P. Informația ; str. Brezoianu 23–25.

Profund atașată politicii partidului,

# ÎNTREAGA ȚARĂ ÎNTÎMPINĂ CU ÎNCREDERE ȘI ENTUZIASM CEL DE-AL X-LEA CONGRES AL P.C.R., EVENIMENT DE IMPORTANȚĂ ISTORICĂ ÎN VIAȚA POPORULUI ROMÂN

PROLETARI DIN TOATE ȚĂRILE, UNIȚI-VĂ !

FOTBAL

REVISTĂ SĂPTĂMÎNALĂ
ANUL IV ● MIERCURI 30 IULIE 1969 166
12 PAGINI ● 2 LEI

## PREGĂTIRILE ECHIPELOR SE INTENSIFICĂ

Vacanța competițională fotbalistică este pe sfîrșite. Scurtul răgaz pînă la 16 august, data începerii Diviziei A, este folosit de către antrenori pentru jocuri de antrenament sau întîlniri amicale, avînd ca scop îmbunătățirea pregătirii fizice, omogenizarea lotului (mai ales în cazurile echipelor care au fost mai mult „afectate" de perioada de transferări), conturarea formației de bază cu care va fi abordată întrecerea.

Relatările corespondenților și ale redactorilor noștri care s-au deplasat în țară remarcă o intensificare generală a ritmului de pregătire, ca și o lăudabilă participare activă a jucătorilor. Fără îndoială, antrenorii și fotbaliștii formațiilor divizionare A sînt pătrunși nu numai de dorința de a avea o cît mai bună comportare în această a 52-a ediție a campionatului național, ci și de importanța pe care întrecerea lor viitoare o are pentru echipa națională, angajată — cu șanse însemnate — pe drumul calificării pentru turneul final al C.M.

Un meci care a reflectat buna pregătire a echipelor a fost și cel de duminică, de la Ploiești (**Petrolul — Dinamo București 2—2**), din care publicăm fotografia alăturată, primită de la colaboratorul nostru permanent, **Ion Popescu.**

## CITIȚI ÎN ACEST NUMĂR:

● Angelo Niculescu: „Amexicanizarea" echipei României nu va fi de loc ușoară

● Programul turului Diviziei B și al primelor patru serii din C

● Steagul roșu Brașov și C.F.R. Cluj se destăinuie reporterilor noștri

● Saldanha aplică echipei Braziliei antrenamentul fizic al astronauților

# FOTBALUL PĂTRUNDE TOT MAI VIGUROS IN MEDIUL SĂTESC

Cu fiecare săptămînă, lună sau trimestru, în registrul nostru de evidenţă a scrisorilor, la rubrica „localitatea", apar tot mai multe denumiri de comune şi sate de pe cuprinsul ţării.

În general, conţinutul unor astfel de corespondenţe este format din întrebări privind fotbalul nostru din trecut şi de astăzi ; întrebări la care răspundem direct celor care ne scriu sau prin coloanele revistei la „Poşta redacţiei".

De la o vreme însă, au început să ne sosească la redacţie şi altfel de scrisori. Aşa-zisele scrisori-ştiri. Din comunele judeţelor **Ialomiţa** şi **Ilfov, Vîlcea** şi **Dîmboviţa, Prahova** şi **Sibiu** etc. etc., ne-au parvenit ştiri îmbucurătoare despre **paşii făcuţi de sportul rege pe aceste meleaguri ; despre competiţii organizate pentru echipele săteşti ; despre comportarea unor astfel de formaţii în campionatele judeţene respective ; despre rezultatele obţinute în primele faze ale Cupei României** etc. Am aflat astfel, chiar de la sursă, că DÎMBOVIŢA **are „un foarte tare campionat judeţean sătesc"**, că în ILFOV **activează peste 150 de formaţii de seniori** (numai de copii exista vreo 50), că în campionatul judeţean CARAŞ-SEVERIN **nu există nici o diferenţă între echipele săteşti şi... orăşeneşti.** Comportîndu-se excelent în sezonul de primăvară **Bazaltul Racoş** a promovat în campionatul judeţean Braşov şi că la fel de bine s-au prezentat şi tinerii fotbalişti din **Copăcel.** De aproape patru luni de zile între 17.55.18, telefonul nostru, şi „un iubitor al fotbalului din comuna **Ciorogîrla**" s-a stabilit o legătură prin care sîntem ţinuţi la curent cu rezultatele asociaţiei din această comună.

**„Veniţi într-o duminică să vedeţi cum joacă băieţii noştri...".**

Invitaţia aceasta ne-a reamintit una mai veche, care ni s-a făcut cu vreo cîteva luni în urmă, de către preşedintele Consiliului judeţean pentru educaţie fizică şi sport **Dolj. „Fotbalul ocupă primul loc în cadrul duminicilor cultural-sportive. Nici nu vă puteţi închipui cu cîtă ardoare îşi dispută şansele echipele noastre din marile comune..."** Şi pentru că, într-o scrisoare sosită recent din **Vînju-Mare** (Mehedinţi) ni se cerea să acordăm **„o atenţie cît de mică..."** fotbalului sătesc — iată-ne porniţi, tocmai în acest sens, pe o rută pe care am numit-o SUD-OLTENIA, cu punctul de plecare la Turnu Severin şi cel de sosire la Bechet. Şimian, Gruia, Cujmir, Goicea Mare şi Goicea Mică, Afumaţi, Urzicuţa, Bistreţu etc.

Nici nu vă puteţi închipui cît fotbal se joacă în aceste mari comune. Şi ce rivalităţi există între o echipă şi alta !

— Ne interesează mult ca majoritatea echipelor noastre, şi în special cele din sudul judeţului, acelea care au baze sportive amenajate, corespunzătoare, să aibă o activitate continuă. Şi cum această problemă preocupă şi pe Consiliul judeţean pentru educaţie fizică şi sport, s-a hotărît ca 4 sau 5 echipe din cele opt participante la faza finală a „Cupei tineretului de la sate", acelea care au condiţii optime să fie promovate în campionatul judeţean existent. Celelalte, începînd din toamna acestui an, vor participa la primul campionat sătesc, organizat pe centre de comune, cîştigătoarea lui promovînd în campionatul judeţean...

Despre astfel de proiecte ne-au vorbit şi **CONSTANTIN BOGDAN** şi prof. **GEORGE STANESCU, preşedintele şi respectiv vicepreşedintele Consiliului judeţean pentru educaţie fizică şi sport Mehedinţi.**

Două zile mai tîrziu, la Craiova, relaţii amănunţite despre „tot ce s-a făcut, ce nu s-a făcut şi ce se va face" ne-au oferit, cu o deosebită amabilitate, **CODRUŢ VASILESCU, instructorul comisiei sport a Comitetului judeţean U.T.C., ION NIŢĂ metodist al C.J.E.F.S.-Dolj şi AUGUSTIN BRÎNDUŞE, preşedintele C.J.E.F.S. Dolj.** Iată-le sintetizate în cîteva puncte.

● O dată cu începerea campionatului judeţean în care joacă şi 17 echipe săteşti, se va da startul şi în primul campionat intercomunal, organizat pe zone de comune şi în care vor fi cuprinse absolut toate comunele judeţului. ● În judeţul Dolj, la sate, există şi 12 licee. Pentru a cuprinde în raza fotbalului şi pe elevii acestora, se va organiza un campionat şcolar pe clase, la fotbal în 6. ● Se va da un caracter cît mai bine organizat cu putinţă întrecerilor din cadrul duminicilor sportive.

## PROMISIUNI...

N-am omis din raidul nostru nici pe cei de al treilea factor, poate acela căruia îi revine cel mai important rol în buna desfăşurare a tuturor acestor viitoare întreceri : cooperativele agricole de producţie. Multe asociaţii se plîng încă de ineficientul ajutor primit din partea cooperativelor, pe alocuri fiind chiar neglijate.

— Vă asigurăm — ne spunea **CONSTANTIN DUMITRU, vicepreşedinte al Uniunii judeţene a cooperativelor de producţie Mehedinţi** — că, în ceea ce ne priveşte vom face tot posibilul pentru a înzestra cu echipament şi baze sportive corespunzătoare toate asociaţiile noastre sportive. Nu mai vorbesc de transport. Miercuri (23 iulie — n.n.) vom avea o discuţie cu toţi preşedinţii C.A.P.-urilor şi vom definitiva un plan amănunţit în această privinţă...

La fel de concis ni s-a prezentat şi **VASILE TOMA, vicepreşedinte al U.J.C.A.P. Dolj :**

— Sînt puţine cooperative din judeţul nostru care nu acordă sprijin asociaţiilor sportive. Le-ai atras atenţia şi o vom face şi pe viitor, pînă cînd o astfel de anomalie, pentru că anomalie este, va dispărea. E în interesul nostru, al tuturor...

★

Iată deci preocupări dintre cele mai îmbucurătoare, datorită cărora sute de tineri îşi vor petrece timpul lor liber practicînd în mod organizat sportul pe care-l îndrăgesc — fotbalul. Nu putem încheia însă fără a aminti că în cele două judeţe vizitate se depun eforturi pentru cuprinderea în sfera acestor preocupări şi a unor comune (în special a celor din nordul judeţelor) în care fotbalul încă nu este privit cu dragoste ; pentru amenajarea unor baze simple noi sau reamenajarea celor lăsate, în ultima vreme, în părăsire ; pentru promovarea în rîndurile formaţiilor săteşti şi de acolo mai departe, în echipele divizionare, a celor mai talentate elemente etc.

Repetăm. Preocupări îmbucurătoare. Nu ne îndoim nici un moment că acţiuni asemănătoare se întreprind şi în celelalte judeţe ale ţării. Dovada ? Iată două informaţii care ne-au sosit foarte recent la redacţie. Din Curtea de Argeş, **prof. Emanuel Steresc**u ne scrie despre încheierea campionatului sătesc organizat în Argeş (învingătoare — echipa din Ciofringeni). „S-a reuşit în acest fel, înviorarea mişcării sportive din satele judeţului, atragerea unui număr mare de tineri într-o activitate organizată pe parcursul căreia s-au evidenţiat deja cîteva elemente capabile să fie promovate în echipe de categorii superioare..." Ştiri asemănătoare ne transmite şi **Mihail Vlad** din jud. Dîmboviţa (cîştigătoarele celor două serii ale „Cupei tineretului de la sate" sînt echipele Corbii Mari şi Văcăreşti).

Cu siguranţă că poşta ne va aduce, în continuare şi altele. Este o exemplificare la ceea ce afirmam la începutul acestor rînduri.

Sînt, fără îndoială, mugurii unei competiţii care pot deveni tradiţionale. Nişte mlădiţe născute din pasiunea pentru fotbal şi care au mare nevoie de îngrijiri atente. Altfel se vor ofili înainte de a prinde rădăcini trainice.

## ŞTIAŢI CĂ...

**● Între echipele din GRUIA, PRISTOL ŞI GÎRLA MARE şi cele iugoslave de pe malul Dunării se desfăşoară, de cîţiva ani întîlniri amicale la care participă mii de spectatori ?**

**● Fundaşul Universităţii Craiova şi al echipei noastre de tineret — NICULESCU — a descifrat A.B.C.-ul fotbalului pe frumoasa bază sportivă din comuna Afumaţi-Dolj, pe care o vizitează ori de cîte ori are timp liber la dispoziţie ?**

**● DUNAREA GRUIA, cîştigătoarea de anul trecut a „Cupei tineretului de la sate" în judeţul Mehedinţi, este principala favorită şi în acest an, ea reuşind să se califice în faza finală cu un golaveraj de 20—4 ?**

**● În judeţul Dolj există 300 DE FOTBALIŞTI LEGITIMAŢI care activează în asociaţiile săteşti ?**

**● Dintre cele 90 de comune ale judeţului Dolj numai una singură — GOGOŞU — nu are bază sportivă ?**

**● Comunele PRISTOL, GRUIA, CUJMIR, SALCIA, GÎRLA MARE posedă unele dintre cele mai bine întreţinute terenuri din judeţul Mehedinţi ?**

**● În comuna GOICEA există 40 de fotbalişti legitimaţi ?**

**● Între BOURENI ŞI AFUMAŢI, sate ale aceleiaşi comune, există o rivalitate sportivă care datează de aproape 25 de ani ! ?**

**● Printre cele mai tehnice echipe ale campionatului judeţean Dolj se numără şi DUNAREA Bistreţu, TRACTORUL Bîrca şi RECOLTA Urzicuţa ?**

Pagină realizată de **Laurenţiu DUMITRESCU**

# MLĂDIŢE CARE CER ÎNGRIJIRE DEOSEBITĂ...

- CONCURSUL „CEA MAI FRUMOASĂ BAZĂ SPORTIVĂ" SĂTEASCĂ
- SCRISORI — ŞTIRI DIN SATELE PATRIEI ;
- PRIN OLTENIA DE SUD, ÎN TOVĂRĂŞIA SPORTULUI REGE ;
- „CUPA TINERETULUI DE LA SATE" LA A DOUA EDIŢIE ;
- VIITOARE COMPETIŢII

## O COMPETIŢIE CU MULŢI ADEPŢI

Consiliile judeţene pentru educaţie fizică şi sport Mehedinţi şi Dolj, comitetele judeţene U.T.C. şi Uniunile judeţene ale cooperativelor de producţie, cele trei foruri în preocupările cărora intră şi activitatea sportivă, la sate, au ştiut să profite de astfel de rivalităţi, de faptul că tinerii de prin aceste locuri îşi rezervă cea mai mare parte din timpul lor liber fotbalului. Făcînd abstracţie de echipele înscrise în campionatele judeţene, celelalte, pînă nu demult, îşi reduceau activitatea doar la întreceri amicale. Iată însă că, începînd de anul trecut, Uniunea Tineretului Comunist lansează, în colaborare cu celelalte două foruri, o întrecere mult aşteptată : **„Cupa tineretului de la sate".** În 1968 competiţia s-a desfăşurat numai la nivel de judeţ, în Mehedinţi victoria revenind echipei **Dunărea Gruia** iar în Dolj, **Tractorului Bîrca.** Ediţia din acest an s-a bucurat de un succes şi mai mare. **În Mehedinţi, din cele 59 de comune au participat 49 iar în Dolj, dintr-un total de 90, peste 70 şi-au apărat şansele.** Faza finală pe judeţ, la Mehedinţi, **s-a** desfăşurat vineri, sîmbătă şi duminică victoria revenind echipei Unirea Vînători. Cele opt echipe doljene au jucat pe stadioanele craiovene Tineretului şi Constructorul, în finală, la care au asistat cîteva mii de spectatori, întîlnindu-se două vechi rivale : **Recolta Afumaţi şi Recolta Urzicuţa.** Au cîştigat cu 2—0 tinerii fotbalişti din Afumaţi.

Cum în acest an competiţia se va desfăşura pînă la nivel republican, cele două cîştigătoare de judeţ se vor întîlni la faza de zonă care va avea loc la Craiova şi la care vor mai lua parte şi reprezentantele judeţelor Gorj şi Caraş-Severin.

Indiscutabil „Cupa tineretului de la sate" se transformă într-o competiţie mult îndrăgită. Nu o spunem noi, ci...

### 6 INTERLOCUTORI AU CUVÎNTUL...

**ION MITITELU (preşedintele asociaţiei sportive Dunărea Bistreţu — Dolj) :** „Cu toate că echipa noastră participă în campionatul judeţean (locul 3 în seria a II-a n.n.), băieţii au îndrăgit şi această competiţie. Au îndrăgit-o de fapt şi cei 5.200 de locuitori ai comunei din care circa 3.000 vin la teren să ne susţină...".

**DUMITRU FIRA : (secretarul asociaţiei sportive Dunărea Gruia — Mehedinţi) :** „Pînă la startul în „Cupa tineretului la sate" noi n-am jucat decît meciuri amicale. Şi avem un teren bun, echipament suficient şi ceea ce-i mai important, tineri foarte talentaţi, care vor să joace fotbal. Cu ceva mai mult sprijin din partea C.A.P.-ului nostru consider că putem juca bine chiar în campionatul judeţean"...

**VENUS IONICA (Preşedintele asociaţiei sportive Drumul Nou Boureni — Dolj) :** „Este bine că echipele săteşti sînt cuprinse în competiţii cu mizã. Trăiesc însă cu impresia că la noi, la Boureni, fotbalul, în ultimii ani n-a făcut un pas înainte. Nu din vina jucătorilor, ci a celor care ar trebui să-i ajute mai mult şi în acest sens aş vrea să amintesc în primul rînd conducerea cooperativei noastre de producţie...

**ŞTEFI HUTL (pînă de curînd antrenor la I.M.A. Şimian — Mehedinţi) :** „Există o vreme cînd echipa Şimianului se bătea de la egal la egal cu cele mai bune formaţii severinene. A scăzut interesul pentru fotbal al tinerilor ? Nicidecum. Adevărul e că nici conducerea I.M.A. nu-i mai acordă atenţie ca înainte, dar nici consiliul judeţean pentru educaţie fizică şi sport...".

**DUMITRU FURIŞ (preşedintele asociaţiei sportive Recolta Afumaţi — Dolj) :** „Să nu vă mire, dar la noi lucrurile merg bine. Sîntem ajutaţi din toate punctele de vedere, C.A.P.-ul nostru acordîndu-ne tot sprijinul. Şi rezultatele încep să se vadă. Am cîştigat întrecerea pe judeţ şi sperăm să depăşim şi faza de zonă...".

**CONSTANTIN IORDACHE (secretarul Comitetului de U.T.C., comuna Goicea — Dolj) :** „Avem trei echipe în comună, dintre care două în campionatul judeţean. Nu avem probleme. Ne vom strădui să avem pe viitor doar succese...".

Desigur, nu-i putem cuprinde în aceste rînduri pe toţi cei cu care am stat de vorbă şi ne-au împărtăşit din preocupările lor fotbalistice. Din afirmaţiile lor se desprind însă cîteva probleme de ordin general asupra cărora ne vom opri mai pe larg în continuare.

**1. „Cupa tineretului de la sate" este o competiţie care a „prins", şi va trebui privită pe viitor cu şi mai mare atenţie. Dar e suficientă ea oare pentru realizarea unei continuităţi în activitatea acelor echipe care nu iau parte la campionatul judeţean ?**

**2. Un rol activ în viaţa tuturor acestor asociaţii revine cooperativelor agricole de producţie şi întreprinderilor de maşini agricole, unităţi care pot sprijini eficient dezvoltarea sportului în comunele lor.**

Şi pentru a avea certitudinea că pe viitor se vor face alţi paşi înainte, dăm cuvîntul mai jos şi celor îndreptăţiţi să ia măsurile de rigoare.

Dunărea Gruia, una dintre cele mai active echipe săteşti ale judeţului Mehedinţi şi care, după toate probabilităţile, va activa, începînd din toamna acestui an, în campionatul judeţean

### ACTIVITATEA CONTINUĂ — UN DEZIDERAT

La Mehedinţi, despre viitoarele preocupări cu caracter sportiv ne-a vorbit **GHEORGHE CAZAN, şeful comisiei sport a Comitetului judeţean U.T.C.**

## OPT CONCURENŢI INEDIŢI

Iată o iniţiativă demnă de luat în seamă. Comitetul judeţean U.T.C. Dolj, în colaborare cu C.J.E.F.S. şi U.J.C.A.P. a lansat un concurs pentru **cea mai frumoasă bază sportivă sătească nou amenajată sau refăcută.**

Concursul este dotat cu premii : 7 000 lei locul I, 5 000 locul II, 4 000 locul III, şi 2 menţiuni a cîte 2 000 lei fiecare.

Pînă în prezent s-au înscris 8 concurenţi : **Seaca de Cimp, Piscul Vechi, Secu, Dioşti, Măceşu de Jos, Sălcuţa, Afumaţi, Dăbuleni.**

Concursul este deschis pînă în toamnă şi organizatorii lui speră să aibă succesul scontat.

Stadionul din Goicea Mică, poate cea mai frumoasă bază sportivă din sudul Olteniei

# Scrisoarea Plenarei Consiliului Național pentru Educație Fizică și Sport adresată Comitetului Central al P. C. R., tovarășului Nicolae Ceaușescu

Întrunit în ședință plenară, Consiliul Național pentru Educație Fizică și Sport a dezbătut într-o atmosferă de puternic entuziasm Tezele Comitetului Central al Partidului Comunist Român pentru Congresul al X-lea al partidului și proiectul de Directive privind planul cincinal pe anii 1971—1975 și liniile directoare ale dezvoltării economiei naționale pe perioada 1976—1980, exprimîndu-și adeziunea totală față de aceste documente de o înaltă valoare teoretică și practică, de o excepțională însemnătate pentru dezvoltarea pe mai departe a României socialiste pe drumul luminos al progresului și civilizației.

Documentele pregătitoare pentru cel de al X-lea Congres al Partidului Comunist Român, pătrunse de spiritul învățăturii marxist-leniniste, ilustrează cu o deosebită claritate fermitatea cu care partidul nostru luptă pentru construirea socialismului și comunismului în țara noastră, corespund întrutotul intereselor vitale ale poporului român și reprezintă o temelie trainică pentru satisfacerea nevoilor materiale și spirituale ale maselor de oameni ai muncii în perioada ce urmează

Sportivii și întregul activ al mișcării sportive sînt profund recunoscători și multumesc din toată inima Partidului Comunist Român pentru condițiile ce le-au fost create de-a lungul anilor și care au contribuit din plin la dezvoltarea și afirmarea sportului românesc.

Dînd glas sentimentelor de adîncă mîndrie patriotică ale sportivilor și lucrătorilor din mișcarea sportivă, participanții la plenara Consiliului Național pentru Educație Fizică și Sport încredințează Comitetul Central al partidului și pe dumneavoastră personal, stimate tovarășe Nicolae Ceaușescu, că vor munci cu pasiune și energie pentru înfăptuirea politicii partidului nostru, pentru traducerea în viață a măretului program prefigurat de cel de al X-lea Congres al Partidului Comunist Român.

Ne angajăm în mod solemn să îndeplinim cu cinste, la nivelul noilor cerințe și exigențe, sarcinile ce ne revin în dezvoltarea permanentă a educației fizice și sportului. Perfecționînd neîncetat metodele de muncă, promovînd inițiativa și înaltul simț de răspundere față de îndatoririle noastre, vom căuta să sporim contribuția mișcării sportive la menținerea și întărirea sănătății celor ce muncesc, la creșterea unor generații viguroase, capabile să ducă la bun sfîrșit sarcinile uriașe pe care le pune construcția socialismului și comunismului.

Prin noi și mereu mai valoroase performanțe, vom ridica pe culmi și mai înalte gloria sportivă a scumpei noastre patrii — Republica Socialistă România.

Însuflețiți de perspectivele luminoase ce se deschid în continuare țării noastre, ne afirmăm, și cu acest prilej, alături de întreaga națiune, atașamentul nemărginit față de partidul nostru drag, conducător încercat al poporului, față de dumneavoastră, iubite tovarășe Nicolae Ceaușescu, slujitor credincios al partidului, cel mai vrednic fiu al poporului.

AL X-LEA CONGRES

# PATRIEI NOASTRE I SE DESCHID MĂREȚE PERSPECTIVE DE VIITOR!

de ION BALAȘ

vicepreședinte al F. R. Fotbal

**În aceste zile, într-o atmosferă de puternică efervescență politică, care dinamizează inițiativa și eforturile creatoare ale oamenilor muncii, ale întregului popor, țara noastră se pregătește pentru a întîmpina, prin realizări cît mai lăudabile, Congresul al X-lea al P.C.R., eveniment de importanță primordială în viața poporului român.**

**Sîntem cu toții în același timp și martori și participanți la o mare dezbatere pe a cărei ordine de zi se află înscris însăși destinul țării. Tezele și proiectul de Directive, discutate în largi adunări, fapt care dovedește un profund democratism, au produs o entuziastă și emoționantă adeziune, unanimă, la politica înțeleaptă a partidului.**

**Cu deosebită dragoste întîmpină și susțin cetățenii patriei noastre propunerea ca tovarășul Nicolae Ceaușescu, care-și manifestă ceas de ceas fierbintele atașament pentru cauza socialismului, pentru destinele și prosperitatea României, să fie reales în funcția de secretar general al C.C. al P.C.R. Acesta este glasul voinței unanime a poporului, căruia sportivii țării i se alătură cu toată ființa lor.**

**Importanța Congresului crește și mai mult prin aceea că el are loc în preajma aniversării unui sfert de veac de la eliberarea României de sub jugul fascist, făcînd astfel posibilă o largă retrospectivă asupra realizărilor poporului nostru, asupra vitalității orînduirii noastre sociale, toate îndreptate spre înfăptuirea neabătută a politicii marxist-leniniste a P.C.R.**

**Documentele ce urmează a fi dezbătute și aprobate în cel mai înalt for al partidului comuniștilor, al oamenilor muncii, al întregului popor, care vede în P.C.R. conducătorul său încercat, luptător consecvent al fericirii sale, sînt un îndrumar teoretic și practic de înaltă principialitate, științific fundamentate. Ele relevă direcțiile principale ale procesului de edificare a unei economii moderne, în vederea satisfacerii în tot mai largă măsură a cerințelor materiale și spirituale ale membrilor societății noastre.**

**Este cu acest prilej de remarcat că în condițiile ridicării României pe treptele civilizației și bunăstării, educația fizică și sportul, atribute inalienabile ale societății moderne, factori importanți de sănătate fizică și morală, beneficiază de condiții tot mai bune pentru continua lor dezvoltare.**

**Datorită îndrumării și grijii permanente a partidului și personal a tovarășului Nicolae Ceaușescu, educația fizică și sportul au cunoscut o continuă ascendență în societatea noastră.**

**Măsurile elaborate de partid și guvern pentru continua dezvoltare a educației fizice și sportului, asigurarea bazei materiale, luarea unor importante măsuri cu privire la această activitate, dintre care amintim Legea cu privire la dezvoltarea activității de educație fizică și sport adoptată de sesiunea Marii Adunări Naționale, din decembrie 1967, oglindesc convingător preocuparea conducerii țării noastre pentru dezvoltarea și mai puternică a acestei activități la nivelul cerințelor actuale ale desăvîrșirii construcției socialismului.**

**Succesele dobîndite de poporul român sub conducerea P.C.R. în toate compartimentele construcției socialiste, demonstrează capacitatea partidului nostru de a aplica creator adevărurile generale ale marxism-leninismului la condițiile concrete ale României, de a adopta hotărîri care să corespundă cît mai bine cerințelor progresului social, economic și spiritual al societății, intereselor propășirii poporului român și să contribuie, totodată, la întărirea forțelor mondiale ale socialismului.**

**De aceea, declarîndu-ne deplina adeziune față de documentele ce vor fi supuse aprobării Congresului al X-lea, ne exprimăm neclintita încredere în hotărîrile ce le va adopta acest înalt for, manifestîndu-ne convingerea că acesta va reprezenta un moment de importanță istorică în viața poporului român.**

**Recenta plenară a Consiliului Național pentru Educație Fizică și Sport a dezbătut cu interes și entuziasm Tezele C.C. al P.C.R. și proiectul de Directive, alăturîndu-se adeziunii unanime a întregului nostru popor la politica înțeleaptă a partidului. Vorbitorii, conducători ai mișcării sportive, specialiști, activiști și sportivi, au arătat în cuvinte însuflețite activitatea plină de dragoste, de pasiune, a tineretului sportiv al țării noastre în întîmpinarea Congresului, activitate desfășurată la locurile de muncă, în producție și pe terenurile de sport, la antrenamente.**

**Participanții la plenară au subliniat contribuția educației fizice și sportului la menținerea și întărirea sănătății a celor ce muncesc, la creșterea unor generații din ce în ce mai viguroase. Odată cu această impetuoasă dezvoltare a activității sportive generale, se formează, se călesc și progresează valoroși campioni și recordmeni români. Succesele sportivilor noștri la ultima Olimpiadă și perspectiva de calificare a echipei naționale de fotbal la finala campionatului mondial din Mexic — 1970, sînt edificatoare în această direcție.**

„Prin noi și mereu mai valoroase performanțe, se spune în scrisoarea Plenarei Consiliului Național pentru Educație Fizică și Sport, adresată Comitetului Central al P.C.R., tovarășului Nicolae Ceaușescu, vom ridica pe culmi și mai înalte gloria sportivă a scumpei noastre patrii — România Socialistă".

**Acesta este angajamentul ferm, din inimă, entuziast, al tuturor sportivilor țării, angajament pătruns de dragostea și pasiunea clocotitoare, tinerească, pentru o contribuție cît mai efectivă și valoroasă la mărețele perspective de viitor care se deschid patriei noastre.**

# ESTIVALE

Carneț

de EUGEN BARBU

*Rău e cu fotbalul, dar mai rău fără el...*

*Stăm și ne uităm la televizor. Ce-i drept în ultima săptămînă am avut o nocturnă regală pînă la 7 dimineața, cu debarcarea pe Lună, cu amerizare, o adevărată epopee a spațiului, dar parcă și cosmonauții ăștia făceau apropouri spunînd că locul unde se aciuaseră pe Lună seamănă, o să rîdeți, cu un teren de fotbal!*

*Asta a fost cum ai turna gaz peste foc...*

*La ei, acolo, în America, cel puțin au, la ora de față, un turneu cu echipele europene și sud-americane, pe cînd noi? Noi ce facem? Citim* buletinul transferărilor, *care nu e cine știe ce, nici măcar atît cît se anunțase. A venit Deleanu la Dinamo, mă rog, e o chestie, dar restul? Restul s-au întors la vatră. Teașcă face declarații sibilinice: zic băieții că vor să învețe în cadrul* Sportului Studențesc? *N-au decît. Să plece, să tocească, să dea examene, dar dezlegare nu le acordă... Acum chestiunea e cam nemiloasă. Împricinații stau cu examenul în buzunar și fluieră după o nenorocită de hîrtie pe care să scrie citeț, cu litere mari.* Dezlegare. *Clubul, nu și nu și nu... E drept? Poate... Nici să te-apuce dorul de carte în masă nu prea se cuvine, dar nici să-l împiedici pe cutare să-și facă studiile! Adevărul e pe la mijloc și ne-ar trebui un Solomon (nu cel de la „U"—Cluj!) la Federație, să taie copilul în două.*

*Alte lucruri senzaționale s-au mai petrecut vara asta, că a fost o vară fierbinte, ca în serialul faulknerian de la T.V. Boc, drăguțul de Boc, s-a turburat nițeluș și a început să spargă scaune în capul unor mușterii de restaurant. Distracție nevinovată în comparație cu faptele „bărbătești" ale lui Iancu, Mureșan și alții, dar nu știu cum, parcă mi-a turnat cineva cenușe în cafea: prea e de tot! Cum are omul puțin talent, cum îl lăudăm la gazete, gata cu scandalul, cu bătaia, cu ruptul și cu înjurătura. Nu știu ce se va întîmpla cu jucătorul dinamovist, dar mi se frînge inima la gîndul că tocmai în toamna aceasta decisivă vom fi siliți să ne lipsim de serviciile unui fotbalist excelent căruia temperamentul fugos îi face astfel de farse dureroase.*

*Altfel, echipele au campat, pe la mare, pe la munte, fiecare cu oasele în refacere, cu multe vorbe pe buze și cu speranțe mărturisite, și nu, pe pe buze, cu primeniri de efective, cu fel de fel de combinații de culise, eșuate cele mai multe în fața porții clădirii din Vasile Conta. Acum așteptăm cu toții omologările. Ce e nou? Mai nimic.* Progresul *s-a întărit, vorba vine, cu o garnitură de jucători refugiați de pe alte ghețuri. Pavca, Andrei și Raksi vor da greutate formației albastre într-o luptă de recuperare a locului pierdut în prima Divizie, dar parcă nu înapoi ar trebui privit, cît înainte. Cu asta nu vrem să spunem că vreuna din carierele celor trei amintiți ar fi încheiată, dar...*

*La* Farul *o parte din efectivul* Stelei *încearcă reabilitări tîrzii pe malul mării. Aici consecvența concepției este zguduitoare. De ani de zile, există numai un singur vis: supraviețuirea. Restul, calitate, tinerețe, ambiția de a cuceri primul loc, nu se cunoaște. Nu se construiește, se repară numai. Este și asta o filozofie, dar parcă mi-e dor de un visător, de un nebun în stare să riște o retrogradare, dar să vină cu un suflu nou, de marinar de cursă lungă la conducerea unei corăbii ce a evitat pînă acum numai naufragiile.*

*O echipă în plină reconstrucție este* Steaua *spre care privirile cele mai atente sînt îndreptate cu mare curiozitate. Tinerii introduși recent în locurile de onoare fac ce pot și rezultatele nu anunță succese grăbite. Trebuie răbdare, trebuie grijă, trebuiesc vorbe bune. Nimeni nu a început fotbalul de la litera Zed.*

*Cam atît deocamdată. Data începerii se apropie, numărătoarea inversă, cum fericit s-a scris aici, a început, zilele trec iute, și vom fi iar împreună, cu toții, încercînd aselenizarea pe continentul fotbalului de calitate. Motoarele se rodează, fotbaliștii și-au pus costumele de gală.*

*Start...*

# PROGRAMUL TURULUI DIVIZIEI NAȚIONALE B, EDIȚIA 1969-70

## SERIA I

**ETAPA I (17 august)**

Metalul București — Progresul Brăila
Politehnica Galați — Gloria Bîrlad
Poiana Cîmpina — Metrom Brașov
Portul Constanța — Ceahlăul Piatra Neamț
Flacăra Moreni — Dunărea Giurgiu
Chimia Suceava — Sportul studențesc Buc.
Metalul Tîrgoviște — Oțelul Galați
Știința Bacău — Progresul București

**ETAPA A II-A (24 august)**

Metrom Brașov — Flacăra Moreni
Oțelul Galați — Metalul București
Gloria Bîrlad — Metalul Tîrgoviște
Sportul studențesc Buc. — Portul Constanța
Ceahlăul Piatra Neamț — Politehnica Galați
Progresul București — Poiana Cîmpina
Dunărea Giurgiu — Chimia Suceava
Progresul Brăila — Știința Bacău

**ETAPA A III-A (31 august)**

Dunărea Giurgiu — Oțelul Galați
Poiana Cîmpina — Știința Bacău
Metalul București — Metrom Brașov
Gloria Bîrlad — Flacăra Moreni
Chimia Suceava — Metalul Tîrgoviște
Ceahlăul P. Neamț — Sportul studențesc Buc.
Politehnica Galați — Progresul Brăila
Portul Constanța — Progresul București

**ETAPA A IV-A (7 septembrie)**

Știința Bacău — Ceahlăul Piatra Neamț
Metrom Brașov — Gloria Bîrlad
Progresul București — Oțelul Galați
Chimia Suceava — Portul Constanța
Sportul studențesc Buc. — Metalul București
Metalul Tîrgoviște — Progresul Brăila
Flacăra Moreni — Poiana Cîmpina
Politehnica Galați — Dunărea Giurgiu

**ETAPA A V-A (14 septembrie)**

Sportul studențesc Buc. — Politehnica Galați
Dunărea Giurgiu — Metalul Tîrgoviște
Progresul Brăila — Poiana Cîmpina
Flacăra Moreni — Metalul București
Portul Constanța — Știința Bacău
Ceahlăul Piatra Neamț — Metrom Brașov
Gloria Bîrlad — Progresul București
Oțelul Galați — Chimia Suceava

**ETAPA A VI-A (21 septembrie)**

Poiana Cîmpina — Gloria Bîrlad
Metrom Brașov — Sportul studențesc Buc.
Oțelul Galați — Portul Constanța
Dunărea Giurgiu — Progresul Brăila
Progresul București — Chimia Suceava
Știința Bacău — Politehnica Galați
Metalul Tîrgoviște — Flacăra Moreni
Metalul București — Ceahlăul Piatra Neamț

**ETAPA A VII-A (28 septembrie)**

Progresul Brăila — Progresul București
Gloria Bîrlad — Oțelul Galați
Sportul studențesc Buc. — Știința Bacău
Politehnica Galați — Poiana Cîmpina
Flacăra Moreni — Ceahlăul Piatra Neamț
Metalul Tîrgoviște — Metalul București
Portul Constanța — Dunărea Giurgiu
Chimia Suceava — Metrom Brașov

**ETAPA A VIII-A (5 octombrie)**

Metrom Brașov — Metalul Tîrgoviște
Poiana Cîmpina — Chimia Suceava
Gloria Bîrlad — Portul Constanța
Progresul București — Sportul studențesc Buc.
Ceahlăul Piatra Neamț — Progresul Brăila
Oțelul Galați — Politehnica Galați
Metalul București — Dunărea Giurgiu
Știința Bacău — Flacăra Moreni

**ETAPA A IX-A (19 octombrie)**

Portul Constanța — Flacăra Moreni
Progresul București — Metrom Brașov
Chimia Suceava — Politehnica Galați
Poiana Cîmpina — Metalul București
Oțelul Galați — Știința Bacău
Metalul Tîrgoviște — Ceahlăul Piatra Neamț
Progresul Brăila — Gloria Bîrlad
Dunărea Giurgiu — Sportul studențesc Buc.

**ETAPA A X-A (26 octombrie)**

Dunărea Giurgiu — Metrom Brașov
Progresul Brăila — Portul Constanța
Metalul București — Gloria Bîrlad
Flacăra Moreni — Oțelul Galați
Ceahlăul Piatra Neamț — Progresul București
Politehnica Galați — Metalul Tîrgoviște
Sportul studențesc Buc. — Poiana Cîmpina
Știința Bacău — Chimia Suceava

**ETAPA A XI-A (2 noiembrie)**

Chimia Suceava — Progresul Brăila
Oțelul Galați — Sportul studențesc Buc.
Poiana Cîmpina — Ceahlăul Piatra Neamț
Știința Bacău — Metalul București
Metrom Brașov — Politehnica Galați
Progresul București — Flacăra Moreni
Metalul Tîrgoviște — Portul Constanța
Gloria Bîrlad — Dunărea Giurgiu

**ETAPA A XII-A (9 noiembrie)**

Portul Constanța — Politehnica Galați
Ceahlăul Piatra Neamț — Chimia Suceava
Metalul București — Progresul București
Poiana Cîmpina — Dunărea Giurgiu
Sportul studențesc Buc. — Metalul Tîrgoviște
Oțelul Galați — Metrom Brașov
Gloria Bîrlad — Știința Bacău
Flacăra Moreni — Progresul Brăila

**ETAPA A XIII-A (16 noiembrie)**

Dunărea Giurgiu — Ceahlăul Piatra Neamț
Flacăra Moreni — Sportul studențesc Buc.
Chimia Suceava — Gloria Bîrlad
Politehnica Galați — Progresul București
Progresul Brăila — Oțelul Galați
Metalul Tîrgoviște — Poiana Cîmpina
Metalul București — Portul Constanța
Metrom Brașov — Știința Bacău

**ETAPA A XIV-A (23 noiembrie)**

Chimia Suceava — Metalul București
Poiana Cîmpina — Oțelul Galați
Metrom Brașov — Portul Constanța
Sportul studențesc Buc. — Progresul Brăila
Știința Bacău — Metalul Tîrgoviște
Politehnica Galați — Flacăra Moreni
Progresul București — Dunărea Giurgiu
Ceahlăul Piatra Neamț — Gloria Bîrlad

**ETAPA A XV-A (30 noiembrie)**

Oțelul Galați — Ceahlăul Piatra Neamț
Gloria Bîrlad — Sportul studențesc Buc.
Dunărea Giurgiu — Știința Bacău
Metalul Tîrgoviște — Progresul București
Portul Constanța — Poiana Cîmpina
Progresul Brăila — Metrom Brașov
Metalul București — Politehnica Galați
Flacăra Moreni — Chimia Suceava

## SERIA II

**ETAPA I (17 august)**

Ripensia Timișoara — Minerul Baia Mare
C.F.R. Arad — C.S.M. Reșița
Olimpia Oradea — A.S. Cugir
Minerul Anina — Metalul Turnu Severin
C.S.M. Sibiu — Chimia Rîmnicu Vîlcea
Olimpia Satu Mare — Electroputere Craiova
Metalul Hunedoara — Vagonul Arad
Gaz metan Mediaș — C.F.R. Timișoara

**ETAPA A II-A (24 august)**

Vagonul Arad — Olimpia Oradea
Chimia Rîmnicu Vîlcea — Gaz metan Mediaș
Minerul Baia Mare — Minerul Anina
C.F.R. Timișoara — Olimpia Satu Mare
Metalul Turnu Severin — Metalul Hunedoara
C.S.M. Reșița — Ripensia Timișoara
A.S. Cugir — C.S.M. Sibiu
Electroputere Craiova — C.F.R. Arad

**ETAPA A III-A (31 august)**

Metalul Hunedoara — A.S. Cugir
Minerul Anina — Olimpia Satu Mare
Ripensia Timișoara — C.F.R. Arad
Metalul Turnu Severin — C.S.M. Reșița
Olimpia Oradea — C.F.R. Timișoara
Vagonul Arad — C.S.M. Sibiu
Chimia Rîmnicu Vîlcea — Electroputere Cv.
Gaz metan Mediaș — Minerul Baia Mare

**ETAPA A IV-A (7 septembrie)**

C.F.R. Arad — Chimia Rîmnicu Vîlcea
Minerul Baia Mare — Olimpia Oradea
C.S.M. Reșița — Metalul Hunedoara
C.F.R. Timișoara — Vagonul Arad
C.S.M. Sibiu — Minerul Anina
Olimpia Satu Mare — Gaz metan Mediaș
A.S. Cugir — Ripensia Timișoara
Electroputere Cv. — Metalul Tr. Severin

**ETAPA A V-A (14 septembrie)**

C.S.M. Reșița — C.S.M. Sibiu
Ripensia Timișoara — Metalul Tr. Severin
A.S. Cugir — Minerul Baia Mare
Metalul Hunedoara — Chimia Rîmnicu Vîlcea
Olimpia Satu Mare — Vagonul Arad
C.F.R. Arad — C.F.R. Timișoara
Minerul Anina — Electroputere Craiova
Olimpia Oradea — Gaz metan Mediaș

**ETAPA A VI-A (28 septembrie)**

Electroputere Craiova — Minerul Baia Mare
Chimia Rîmnicu Vîlcea — A.S. Cugir
Vagonul Arad — Politehnica Timișoara
Metalul Turnu Severin — C.F.R. Arad
Olimpia Oradea — Metalul Hunedoara
Gaz metan Mediaș — Minerul Anina
Ripensia Timișoara — C.S.M. Reșița
C.S.M. Sibiu — Olimpia Satu Mare

**ETAPA A VII-A (25 septembrie)**

Olimpia Satu Mare — Metalul Tr. Severin
Minerul Baia Mare — Ripensia Timișoara
C.S.M. Sibiu — Gaz metan Mediaș
Minerul Anina — Chimia Rîmnicu Vîlcea
A.S. Cugir — Electroputere Craiova
C.F.R. Arad — Metalul Hunedoara
C.S.M. Reșița — Vagonul Arad
C.F.R. Timișoara — Olimpia Oradea.

**ETAPA A VIII-A (5 octombrie)**

Chimia Rîmnicu Vîlcea — Olimpia Oradea
Minerul Anina — C.S.M. Reșița
C.F.R. Arad — Vagonul Arad
Metalul Hunedoara — C.S.M. Sibiu
Ripensia Timișoara — C.F.R. Timișoara
Metalul Tr. Severin — Minerul Baia Mare
A.S. Cugir — Olimpia Satu Mare
Gaz metan Mediaș — Electroputere Craiova

**ETAPA A IX-A (19 octombrie)**

C.F.R. Timișoara — Minerul Anina
Vagonul Arad — Gaz metan Mediaș
Minerul Baia Mare — C.S.M. Sibiu
Metalul Tr. Severin — Chimia Rm. Vîlcea
Olimpia Oradea — C.F.R. Arad
C.S.M. Reșița — A.S. Cugir
Electroputere Craiova — Met. Hunedoara
Olimpia Satu Mare — Ripensia Timișoara

**ETAPA A X-A (26 octombrie)**

Olimpia Oradea — C.S.M. Reșița
Ripensia Timișoara — Electroputere Craiova
Minerul Anina — Metalul Hunedoara
C.S.M. Sibiu — C.F.R. Timișoara
Chimia Rîmnicu Vîlcea — Olimpia Satu Mare
Gaz metan Mediaș — Metalul Tr. Severin
C.F.R. Arad — A.S. Cugir
Minerul Baia Mare — Vagonul Arad

**ETAPA A XI-A (2 noiembrie)**

Metalul Hunedoara — Ripensia Timișoara
A.S. Cugir — Metalul Turnu Severin
C.F.R. Timișoara — Chimia Rm. Vîlcea
Gaz metan Mediaș — C.F.R. Arad
Vagonul Arad — Minerul Anina
C.S.M. Sibiu — Olimpia Oradea
Olimpia Satu Mare — Minerul Baia Mare
Electroputere Craiova — C.S.M. Reșița

**ETAPA A XII-A (9 noiembrie)**

C.F.R. Arad — Olimpia Satu Mare
Olimpia Oradea — Minerul Anina
A.S. Cugir — Vagonul Arad
Electroputere Craiova — C.S.M. Sibiu
C.S.M. Reșița — Chimia Rîmnicu Vîlcea
Ripensia Timișoara — Gaz metan Mediaș
Metalul Turnu Severin — C.F.R. Timișoara
Metalul Hunedoara — Minerul Baia Mare

**ETAPA A XIII-A (16 noiembrie)**

C.F.R. Timișoara — Metalul Hunedoara
C.S.M. Sibiu — Metalul Turnu Severin
Chimia Rîmnicu Vîlcea — Ripensia Timișoara
Gaz metan Mediaș — A.S. Cugir
Minerul Anina — C.F.R. Arad
Minerul Baia Mare — C.S.M. Reșița
Vagonul Arad — Electroputere Craiova
Olimpia Satu Mare — Olimpia Oradea

**ETAPA A XIV-A (23 noiembrie)**

Chimia Rîmnicu Vîlcea — Vagonul Arad
Gaz metan Mediaș — Metalul Hunedoara
Metalul Turnu Severin — Olimpia Oradea
C.F.R. Arad — Minerul Baia Mare
Olimpia Satu Mare — C.S.M. Reșița
Ripensia Timișoara — C.S.M. Sibiu
A.S. Cugir — Minerul Anina
Electroputere Craiova — C.F.R. Timișoara

**ETAPA A XV-A (30 noiembrie)**

C.S.M. Reșița — Gaz metan Mediaș
Olimpia Oradea — Electroputere Craiova
C.S.M. Sibiu — C.F.R. Arad
Minerul Anina — Ripensia Timișoara
Vagonul Arad — Metalul Tr. Severin
C.F.R. Timișoara — A.S. Cugir
Minerul Baia Mare — Chimia Rm. Vîlcea
Metalul Hunedoara — Olimpia Satu Mare

# UNIVERSALIZAREA JUCĂTORILOR — UNA DIN „CHEILE" MODERNIZĂRII FOTBALULUI

**Prof. CORNELIU RĂDUȚ**
DIRECTOR ADJUNCT
AL CENTRULUI DE CERCETĂRI
ȘTIINȚIFICE AL C.N.E.F.S.

În toate domeniile de activitate socială, pentru dobîndirea unui randament cît mai înalt, se pune accent tot mai mult pe o intensă **specializare.** În sportul de performanță însă — care se caracterizează în zilele noastre ca unul dintre cele mai captivante fenomene sociale — structura procesului de realizare a unor rezultate de prestigiu, are un drum invers. De la **unilateralitate** la **multilateralitate.**

De peste un deceniu, o mare parte din țările avansate de pe glob, au promovat una din cele mai importante cuceriri științifice în domeniul sportului: **multilateralizarea sportivilor de performanță.** Acest lucru a determinat științele adiacente, s-o ateste ca principiu de bază al marilor rezultate.

Acest principiu poate fi înțeles sub dublu aspect: sportivi capabili să practice mai multe ramuri sportive și să obțină rezultate demne de reținut, și sportivi care, deși practică numai o ramură sportivă, dispun de calități fizice, tehnice, tactice și psihice complexe, la înalt nivel, gata oricînd să satisfacă cerințele oricărui post în echipa în care activează.

Acest proces a traversat mai greu hotarele fotbalului de performanță, astfel că deseori am fost martorii unor jocuri de slabă factură tehnico-tactică și ai unei stridente instabilități de rezultate.

Fotbalul contemporan se bazează pe un dinamism, uneori debordant, pe un ritm de joc susținut de-a lungul întregii partide unde fazele de atac-apărare se succed cu repeziciune de la o poartă la alta, bazîndu-se pe schimburi frecvente între jucători, pe diferite posturi.

De aci, ideea pe care în celelalte jocuri sportive (baschet, handbal, hochei, polo) echipele au adoptat-o cu succes, restructurînd sistemele și stilurile de joc: **toți jucătorii înainte (în atac), și toți înapoi (în apărare).**

Și iată-ne ajunși în fața unei probleme care se ridică și în fața fotbalului modern: **universalizarea jucătorilor.** Desigur, ea comportă un complex de factori intercorelați de a căror rezultantă depinde superioritatea jucătorului de mîine. Pe lîngă parametrii **morfologici,** cei de ordin **fizic, tehnic, tactic** și **psihic** sînt hotărîtori. Un jucător complet trebuie să facă față oricăror cerințe indiferent de post. Aplicarea unei asemenea concepții, în afară de creșterea calitativă a jocului și scoaterea fotbaliștilor din tiparele compartimentale, are un avantaj tactic de derutare premeditată a echipei adverse în privința constituirii formației. Aceasta, fără a mai vorbi de favorizarea schemelor tactice în timpul partidelor.

Pentru a depăși stadiul actual și a ajunge la îndeplinirea aspirațiilor, era normal să trecem prin filtrele metodelor științifice, starea de fapt a fotbalului nostru de performanță.

Pentru a constata **mobilitatea posturală** a fotbaliștilor noștri fruntași, de la prima lor legitimare și pînă în momentul de față, de la unitatea matcă și pînă la ultimul transfer, am făcut anumite investigații specializate asupra jucătorilor care au activat în ediția anului precedent și a celei care s-a încheiat recent, campionatul național de Divizia A. Astfel, în studiul nostru am folosit metoda, așa-numită, **„combină metodică".** Cu ajutorul ei am înregistrat parametri interesanți, utilizînd interviurile pe bază de chestionar, interviuri nedirijate (cu jucătorii), cercetarea materialelor de arhivă și cele curente (de la antrenori, cluburi și federație), precum și anchetele de opinie.

★

Grupul investigat totalizează 322 de jucători, care au susținut efectiv partide în Divizia națională A. În cele 17 echipe am consultat 39 portari, 95 apărători, 63 mijlocași și 165 înaintași.

Care este metamorfoza individuală pe **micro-grupuri compartimentale** a fotbaliștilor divizionari?

Dintre cei **39 PORTARI,** un număr de 36 au debutat în fotbal ca **PORTARI,** grație veleităților personale acumulate înainte de a se legitima inițial, sau datorită unei opțiuni făcute la prima prezentare pe terenul oficial. Trei însă, au debutat ca jucători de cîmp: Răducanu (la Victoria M.I.B.C. în 1960 — la 14 ani) și Datcu (la Constructorul în 1948 — la 11 ani) ca **înaintași,** iar Dan Ștefănescu (la Rapid Pitești în 1961 — la 16 ani) ca **apărător.**

Al doilea compartiment, prima linie de apărători — — **FUNDAȘII** — un număr de 95 s-au consacrat posturilor lor. Dintre aceștia, 79 au rămas credincioși pînă astăzi. Cifra de 16 jucători, onorează lista imigratorilor. Din înaintași sau mijlocași au ajuns **fundași.**

În compartimentul „bielă-manivelă", care leagă apărarea de înaintare, format din 63 de jucători, au rămas, de asemenea, fideli postului pe care au pășit prima dată 54 de mijlocași. Diferența de 9, au fost înaintași sau fundași.

Procentul cel mai mare de jucători cu „fixitate neabătută" de la pionieratul fotbalistic pînă la încheierea ultimului campionat (1968—69), îl marchează **ÎNAINTAȘII.** Dacă celor 125 de jucători investigați, le-a fost dat să se afle în linia întîia de atac — la prima selecție — au rămas „țintuiți" la plăcerea golurilor, 120. Ceilalți cinci, înaintea consacrării ca înaintași, au prestat servicii de apărători sau mijlocași: Pîrcălab (Dinamo), Alexiu Gh. (Petrolul), Florian Eugen („U" Cluj), Lungu C. (A.S.A.) — ca mijlocași, iar Costea Savu (Rapid) — ca apărător.

Într-un bilanț sintetic, prezentăm că din cei 322 de jucători supuși anchetei, 289 și-au desăvîrșit măestria fotbalistică pe **„posturi fixe",** iar 33 au fost supuși unor metamorfoze compartimentale la intervenția lor, sau datorită acțiunilor preselective ale antrenorilor. Deci, 90% din jucători și-au hotărît singuri compartimentul de joc, sau ... soarta, iar 10% și-au schimbat postul în care s-au inițiat și perfecționat.

În limbaj științific, calitățile „înnăscute" sînt însușirile pe care un individ le are la naștere, calități cu care vine pe lume. Am făcut această intervenție definitorie pentru a pune în mod firesc unele întrebări:

— Să se fi „născut" Gornea, Suciu, Uțu (ș.a.) numai ca portari? Lupescu, Ivan, Anca (ș.a.) numai fundași? Ghergheli, mijlocaș și ... Voinea înaintaș?

— Pe parcursul stagiului fotbalistic nu s-a găsit nici un verdict cu temei științific de reglementare a funcțiilor într-o echipă, decît verdictul irevocabil al „înnăscutului"?

★

Ideea novatoare care se evidențiază, din prezentul material faptic nu poate pozitiva brusc actuala situație. Aspectul care se desprinde, are valoare prospectivă, deoarece pune la dispoziția specialiștilor o „pistă de lansare" a unei orientări metodice a celor ce lucrează, cu copiii, juniorii și echipele de tineret.

În afară tezei de multilateralizare a tinerilor fotbaliști asupra căreia insistăm, realitatea terenului ne îndreptățește să pledăm și pentru **universalizarea lor posturală.** Răspuns viabil acestui deziderat nu-l poate da decît testarea complexă și frecventă a tuturor fotbaliștilor pe baza probelor de control judicios alese, control care trebuie să meargă mînă în mînă cu procesul de instruire și sistemul competitiv. Toate la un loc nu constituie altceva decît mijloace științifice care pot direcționa statutul tehnic al fotbaliștilor de performanță.

## SELECȚIONERII TREC LA TABLOUL DE COMANDĂ

# „AMEXICANIZAREA" ECHIPEI ROMÂNIEI NU VA FI DE LOC UȘOARĂ!

● O SOLUȚIE PENTRU ÎNLOCUIREA LUI BOC: NUNWEILLER III (?!) ● CÎȚI DINTRE TITULARII DE ASTĂ PRIMĂVARĂ VOR REZISTA LA TOAMNĂ? ● LA IARNĂ, PRIMII PAȘI ÎN MEXIC? DEPINDE DE CALIFICARE

## ANGELO NICULESCU la citeva ore după terminarea vacanței

**— Iată-vă abia sosit din concediu și presa nu vă lasă nici o clipă în pace...**

— Adică exact așa cum le cer și eu jucătorilor să acționeze — **ne răspunde Angelo Niculescu.** Proaspăt veniți pe gazon, trebuie să pornească cu toată intensitatea la joc...! Primul cu care am luat contact luni dimineața cînd am păsit în sediul C.N.E.F.S., a fost vicepreședintele F. R. Fotbal, tov. **Ion Balaș,** cu care am discutat despre sezonul de toamnă al echipei naționale

**— Deci sînteți în temă. Este exact ce ne interesa și pe noi.**

— Atenția noastră se îndreaptă, firesc, spre cele două partide pe care le mai avem de susținut în cadrul preliminariilor C.M., cu Portugalia și Grecia. Înaintea perioadei de pregătire specială pentru jocul cu echipa lui Eusebio, la 3 și 24 septembrie vom susține două jocuri-școală. Sîntem în tratative cu formația iugoslavă Sarajevo: **la 3 septembrie la Sarajevo și la 24 septembrie la București.** În planul nostru inițial erau doi adversari diferiți și ambele meciuri disputate în Capitală, dar anumite rațiuni financiare ne-au determinat să restructurăm programul. Apoi, între 2 și 12 octombrie o perioadă de pregătire în comun cu două jocuri-școală (la 5 și 8 octombrie) pentru menținerea gradului de pregătire și întărirea coeziunii în cadrul formației, cu o echipă de „B" sau tineret. În general, planul este același și pentru meciul cu Grecia. Se prevede mai întîi **un joc la 22 octombrie, în Polonia, cu selecționata divizionară a acestei țări.** Dar s-ar putea ca în locul primei noastre formații să meargă acolo echipa olimpică. **Apoi, un meci la București cu Fenerbahce Istanbul.** Urmează obișnuita perioadă de pregătire a lotului între 6 și 16 noiembrie, cu două jocuri în compania unor adversari interni, țelul fiind același ca și pentru meciul cu Portugalia.

**— Deci numai două meciuri interțări în toamnă?**

— Da! Și asta pentru că le privim cu toată importanța. A trebuit să declinăm o serie de oferte venite din Olanda și Cehoslovacia. Probabil că vom juca cu aceste echipe în 1970 sau 1971. Federația a considerat că nu este nimerit să avem un program încărcat și eu sînt de acord cu acest punct de vedere. Avem o situație favorabilă în grupă și e păcat să nu fim anul viitor în rîndul finaliștelor campionatului mondial.

**— Ce știți despre adversari?**

— Referitor la meciul cu echipa lui Dan Gheorghiadis am două puncte de reper privind posibilitățile ei: turneul din Australia unde viitorii noștri adversari au pierdut primul meci, l-au terminat la egalitate pe al doilea și l-au cîștigat pe al treilea, **deci un crescendo interesant,** obținut însă în fața unei echipe care abia acum păsește în arena internațională; al doilea punct de reper — care mă pune pe gînduri — **victoria obținută de Olimpiakos în turneul de la New York.** În Australia au lipsit tocmai jucătorii de la acest club. Coroborînd aceste rezultate cu cel al echipei de tineret a Greciei obținut la București, avem cîteva date (contradictorii, dar interesante) care ne fac a fi foarte atenți.

**— Dar Portugalia?**

— Portughezii, după cît cunosc situația, traversează cam aceeași perioadă pe care am cunoscut-o și noi după acel 1—7 cu Elveția. Portugalia caută să alcătuiască o nouă reprezentativă, cu jucători noi, tineri, afirmați în ultimul campionat, dar fără a uita vedetele ei de 24 de carate. De altfel, pentru a ne cunoaște mai bine adversarii, **după 15 septembrie vom trimite observatori la ambele echipe** atît la jocurile de pregătire ale naționalelor respective, cît și la unele meciuri de campionat. Personal voi cere F.R.F. să plec împreună cu Rapid în Portugalia, la Setubal, la meciul din cadrul „Cupei europene a tîrgurilor", pentru a mă documenta. Consider că acel 0—3 suportat de noi la Lisabona se datorește și lipsei de documentare

**— Cu ce lot veți ataca meciurile din toamnă?**

— În general cu acela care a reușit comportările de pînă acum. Există o formație de bază, o atmosferă favorabilă creată. Problema care ne preocupă este aceea a integrării și adoptării noilor jucători în atmosfera existentă, în orientarea de joc clădită pînă acum. Naționala noastră rămîne deschisă pe unele posturi și cei ce vor da randament la cluburi vor fi selecționați pentru completarea golurilor. De pildă, nu știm dacă vom putea conta pe **Boc,** care este în cercetare penală. Dar cum fiecare jucător poate fi înlocuit, avem mai multe soluții: **Hălmăgeanu** (care se poate reface după recenta operație de apendicită), **Barbu** sau **Dumitru Nicolae.** O soluție de ultim moment: **Nunweiller III,** dacă va avea o comportare la fel de bună ca pînă acum.

**— Dar Dobrin?**

— Este în „urmărire". Și pentru el, ca și pentru alții, porțile lotului național sînt deschise.

**— O serie de jucători buni au plecat să joace la echipe de peste hotare. Socotiți că faptul în sine afectează echipa națională?**

— Nu! Părerea mea este că aceasta constituie un stimulent pentru cei tineri, care văd răsplătită și în acest fel activitatea jucătorilor care au depășit 30 de ani. Deci, ei vor conchide că este necesar să se pregătească cît mai bine.

**— Să revenim la echipa națională: veți lucra tot împreună cu tov. Vogl?**

— Mă înțeleg foarte bine cu dînsul și vom conlucra ca și pînă acum. Ne-am gîndit mai de mult la cooptarea unui antrenor de club care să activeze practic alături de mine, ne-am consultat cu mulți din ei, dar au declinat oferta, prevalîndu-se de obligațiile lor personale. Este vorba de Nicolae Dumitrescu, Marian, Covaci, Bălănescu. Poate că Cernăianu sau Victor Stănculescu nu ne-ar refuza...

**— Credeți că vom fi în Mexic?**

— Să nu zicem hop pînă nu sărim pragul! Avem cele mai mari șanse, și, repet, ar fi de neadmis să ratăm ocazia care ni se deschide. Turneul final al C.M. începe la 31 mai și impune, în cazul calificării, multe schimbări în calendarul intern. Anul viitor, luna mai ar trebui să constituie perioada de aclimatizare cu podișul mexican și temperatura, cu diferența de fus orar. Vom întîlni adversari cu stil de joc diferit față de care va trebui să pregătim echipa în mod diferit. **Dacă ne calificăm, ne-am gîndit la o perioadă de aclimatizare la noi în țară, la Piatra Arsă,** acolo unde există o serie de instalații sportive făcute pentru Olimpiada din Mexic. Numai că terenul de fotbal nu are gazon. Ar urma un meci cu Iugoslavia la București, la 5 mai 1970, probabil revanșa cu Olanda, în deplasare și apoi plecare în America de Sud. Dar toate acestea nu sînt decît planuri. Realitatea imediată o constituie meciurile cu Portugalia și Grecia.

**— Ce aveți în vedere pentru iarnă?**

— Un turneu în America de Sud între 15 ianuarie și 20 februarie. La meciul de la Lausanne a fost prezent și impresarul brazilian **Zacour,** cel care a mai organizat și alte turnee ale echipelor noastre. Crescînd cota de apreciere a reprezentativei României, s-a schimbat și sistemul de organizare: nu vor mai fi deplasări lungi, de mii de kilometri între un joc și altul, ci vom participa la turnee de 2—4 meciuri la Sao Paulo, Buenos Aires, Santiago de Chile și Caracas. Este vorba de 10—12 meciuri și s-ar putea ca, în cazul calificării, turneul să fie prelungit și în Mexic. Ar fi o excelentă posibilitate de a cunoaște pe viu realitățile de pe podișurile aztece. Dar, repet, atenția noastră se îndreaptă în clipa de față spre meciurile cu Portugalia și Grecia...

**Mircea TUDORAN**

# CUM SE FACE UN PROGRAM

Programul campionatului trecut a fost obiectul unor critici și se pare că și cel al ediției viitoare a provocat unele nemulțumiri, în primul rînd pentru că nu respectă alternanța jocurilor acasă-deplasare. Este adevărat, în programul pe anul 1968/69 au fost mai multe cazuri de echipe care au jucat serii de cîte două meciuri acasă sau pe teren străin. S-a ținut seama de această defecțiune de programare la elaborarea viitorului program divizionar A, în care numărul de astfel de cazuri este mai mic. Cît a fost cu putință, pentru că la alcătuirea unui program, la noi se au în vedere mai multe criterii, ceea ce face aproape imposibilă alternarea jocurilor pe teren propriu și în deplasare, în condițiile folosirii unor sisteme cifrice din tabelele cunoscute sub numele de „Berger".

Faptul că în Divizia A sînt trei echipe din București și două din Cluj a determinat o programare în așa fel încît nici unul din aceste orașe să nu rămînă o etapă fără meci. Pe de altă parte, s-a căutat să se evite situația ca o echipă să joace de trei ori la București și de două ori la Cluj, în același sezon. În fine, un alt fapt de care a trebuit să se țină seama a fost ca, pentru a evita orice pretext de suspiciune, echipele de același caracter (studențești, militare, feroviare) să se întîlnească între ele pe cît posibil în prima parte a turului.

Iată de ce n-am putut da curs sugestiei de a recurge la procedeul tragerii la sorți a programului, care — după părerea mea — mai mult ar fi complicat decît simplificat lucrurile.

**ION MIHAILESCU**
secretar tehnic F.R.F.

*N.R. — Într-adevăr, alcătuirea unui program este o operație extrem de migăloasă și dificilă, mai ales atunci cînd trebuie să ai în vedere, cum se întîmplă la noi, atîtea criterii și să eviți ceea ce ar putea atinge susceptibilitățile unora sau altora dintre echipe. Poate de aceea tov. I. Mihăilescu, în sarcina căruia cade elaborarea programelor în cît mai bune condiții și face acest efort lăudabil, n-a putut înlătura în cel al campionatului trecut unele lacune de programare. Acum însă, numărul lor este mult mai mic. Deci, se poate. De altfel, nici n-am pretins, atunci cînd am criticat existența unor „serii de jocuri consecutive acasă sau în deplasare", ca programarea să le evite total. Ar fi imposibil.* Însă reducerea lor la minimum este necesară și posibilă. *Am încercat și noi, mai mult în joacă, să alcătuim un program după modelul campionatului din Belgia, care cuprinde tot 16 echipe, printre care trei din Liège și 2 sau 3 din Bruxelles. A rezultat un program în care fiecare echipă susține o singură dată două jocuri consecutive acasă sau în deplasare. N-am izbutit să evităm ca o echipă să joace în același oraș și același sezon toate meciurile, dar fiind vorba de o joacă și nu de o programare după un anumit sistem, faptul este explicabil. În orice caz s-ar putea încerca și credem că s-ar găsi o formulă și mai bună.*

*De altfel, zilele trecute, unii cititori ai revistei noastre ne-au prezentat propuneri de program superioare, din acest punct de vedere, celui publicat de federație. Interesantă ni s-a părut mai ales propunerea inginerului* Dan Andrița *din Capitală.*

# „OASPEȚII NOȘTRI DE AZI SÎNT GAZDELE NOASTRE DE MÎINE"

## — ALTE RĂSPUNSURI LA ANCHETA NOASTRĂ PRIVIND ÎMBUNĂTĂȚIREA ATMOSFEREI DE SPORTIVITATE DIN TRIBUNE —

*La redacția noastră sosesc, zi de zi, scrisori din partea cititorilor, care răspund la ancheta deschisă de revista „Fotbal" pe tema contribuției pe care spectatorii o pot aduce la continua îmbunătățire a atmosferei de sportivitate din tribune. Sînt scrisori ample, care dezbat această problemă sub toate aspectele, unele dînd și exemple concrete din trecutele campionate, petrecute în diverse orașe.*

*Acum, în preajma deschiderii oficiale a sezonului de toamnă, ancheta noastră capătă un plus de actualitate.*

*În rîndurile de mai jos, reproducem fragmente din unele scrisori:*

*DAVID LOSPA, Brașov:* „Pentru îmbunătățirea atmosferei sportive din tribune, propune: ● în programele meciurilor, care se editează aproape în fiecare oraș, să fie rezervată o pagină explicării regulamentului de joc ● ambele echipe să intre pe teren, în mod obligatoriu, împreună ● echipele gazdă să-și facă un bun obicei din a oferi, înainte de joc, buchete de flori echipei oaspe și arbitrilor".

*PETRE GUNEȘ, Arad:* „La stadion vin foarte mulți oameni care nu cunosc decît în linii mari regulamentul de joc. Subtilitățile acestuia, dar care se ivesc adesea în teren, le sînt străine și de aceea, de multe ori, asistăm la proteste nejustificate ale unora, la deciziile arbitrului. Datoria noastră, a celor care înțelegem deciziile, este să-i lămurim pe vecinii noștri din tribună, să nu privim indiferenți manifestările care pornesc, de multe ori, nu din rea voință, ci din ignoranță".

*SIMION FARCĂȘIU, Dej:* „Am citit uneori, în ziare, că spectatori turbulenți, care au aruncat cu pietre sau cu sticle în teren, au fost depistați de organele de ordine cu ajutorul altor spectatori disciplinați. E foarte bine că se întîmplă așa. Ar trebui ca spectatorii obiectivi și disciplinați să ia atitudine fermă împotriva celor scandalagii, să caute să-i potolească și, la nevoie, să-și aducă aportul chiar la evacuarea lor din stadion. O asemenea atitudine fermă nu este decît în avantajul echipei favorite, al suporterilor ei adevărați".

*TOMA BĂNCILĂ, Focșani:* „Găsesc extrem de utilă acțiunea inițiată de revista „Fotbal" pentru că, realmente, noi cei din tribune putem contribui efectiv la îmbunătățirea atmosferei de sportivitate în care se dispută jocurile. Deseori, nu jucătorii dau tonul degenerării partidelor, ci noi spectatorii, prin felul cum ne „încurajăm" favoriții. Strigăte care se aud uneori în tribune, ca *„Ia-l cu totul!"* sau *„Arde-l să nu mai treacă"* nu stimulează ci *INCITĂ* la acte nesportive, la abandonarea principiului „Cel mai bun să învingă" care trebuie să guverneze o întrecere sportivă.

*CORIOLAN BACIU, Făgăraș:* „Aș vrea să le reamintesc unor spectatori vechiul proverb *„Ce ție nu-ți place, altuia nu-i face".* Aud uneori în tribune strigăte de incitare a jucătorilor de genul *„Nu uitați ce ne-au făcut ei, în tur! Plătiți-le cu aceeași monedă!".* Prin urmare, acest spirit nesănătos de revanșă nu va face decît să perpetueze animozitățile, rivalitățile rău înțelese, atmosfera încărcată din tribune. De aceea, cred că trebuie să nu uităm nici un moment că oaspeții noștri de azi sînt gazdele noastre de mîine".

# MAI SÎNT 17 ZILE PÎNĂ LA ÎNCEPEREA DIVIZIEI A

## La telefon, A. S. A. Tg. Mureş

Interlocutor, Lt. Col. C. Pintilie, din cadrul clubului :

— Ce speranţe are A.S.A. pentru noul sezon ?

— Mai mari decît în cele două campionate scurse. Avem un lot omogen, tînăr, dornic de afirmare şi, sperăm, pus pe treabă.

— Aţi început pregătirile...

— ...la 7 iulie, la Topliţa, unde am jucat şi o serie de meciuri, iar acum le continuăm în Cehoslovacia unde echipa participă la un turneu organizat de Dukla Banska Bistrica.

— Ce lot a plecat ?

— UNGVARY ŞI SOLYOM — portari, ŞLEAM, TOTH, CZAKO, DONDOŞ, HAJNAL, BALAŞ, SIKO, CIUTAC, DODU — apărători, LUNGU, COLNIC, TRĂSNEA, SZILAGHI ŞI FAZEKAŞ — atacanţi. Nume noi sînt Colnic venit de la Victoria Roman, Trăsnea de la Gloria Bîrlad, Fazekaş de la Chimica Tîrnăveni şi... antrenorul BOCIARDI.

— Lipseşte Lucaci...

— Este în lot, dar nu poate face deplasarea, fiind reţinut de examene.

— Şi cine v-a părăsit ?

— Am renunţat la Bay şi Chiru ; Timpănaru a plecat la C.F.R. Cluj, Rakşi la Progresul şi Mureşan...

— Vă mulţumim şi succes !

DONDOŞ
Desen de STAN

## Rapid sub.. presiune

O convorbire cu antrenorii şi conducătorii unui club sau asociaţii sportive, cei care trăiesc intens viaţa intimă a unei echipe de fotbal, cu toate bucuriile şi amărăciunile ei, nu va fi niciodată lipsită de interes, infructuoasă din punctul de vedere al unui reporter. Odată în plus ne-a convins discuţia animată şi foarte interesantă, de cîteva ore, cu trei din factorii activi ai lui Rapid Bucureşti : Otto Zaharia, vicepreşedinte al clubului cu problemele de fotbal, şi antrenorii M. Bărbulescu şi N. Cristescu. Trei ore în cursul cărora s-a derulat un veritabil film al preocupărilor, frămîntărilor, grijilor şi realizărilor acestei echipe fruntaşe şi la capătul cărora am putut nota, sintetizînd aspectele rezultate din discuţii, principalele direcţii în care se îndreaptă în prezent atenţia interlocutorilor noştri :

1. pregătirea echipei pentru campionat, sub multele-i aspecte ;
2. meciurile cu Vitoria Setubal din „Cupa europeană a tîrgurilor" ;
3. continuarea muncii în perspectivă.

Iată o reconstituire a convorbirii în cele mai importante capitole.

— CUM SE PREZINTĂ LA ORA ACTUALĂ, CA PREGĂTIRE ECHIPA ?

M. BĂRBULESCU : După cele 19 antrenamente şi 5 jocuri, concluzia la care am ajuns împreună cu colegul meu Cristescu este că din punct de vedere fizic ea se prezintă bine. Evident, mai sînt de operat retuşuri individuale (mobilitatea la Dan, viteza la Muşat şi Mazurachis), de altfel ca şi la tehnică (îmbunătăţirea detentei la Pop, precizia centrărilor la extreme, ieşirile din poartă şi priza la mingile înalte la Rămureanu, blocarea mingilor pe jos la Răducanu etc.). Paralel lucrăm pentru omogenizarea a două cupluri de atacanţi centrali (O. Popescu—Mazurachis şi Straţ I—Neagu), fără să înlăturăm posibilitatea unei alte formule din aceeaşi jucători, şi pentru o mai bună încadrare în jocul echipei a fundaşilor Pop şi Muşat.

N. CRISTESCU : Să nu vă surprindă Pop ca fundaş. Am apreciat că întruneşte calităţile unui fundaş modern, ofensiv şi-l pregătim încă din aprilie pentru acest post. Cu o detentă mai bună, asupra căreia insistăm în pregătire, credem că va da randamentul aşteptat, că-l va suplini cu succes pe Lupescu, trecut în locul lui Motroc. În altă ordine de idei trebuie să remarc că selecţionabilii — Răducanu, Dan şi Lupescu — se prezintă bine şi că le acordăm în continuare atenţia cuvenită, după cum ţinem să pregătim şi alţi jucători pentru loturile naţionale : Dumitru şi Neagu, în primul rînd Petreanu, Straţ I şi Muşat (pentru tineret).

— AM OBSERVAT O FRECVENŢĂ MARE DE JOCURI DUMINICA — MIERCUREA. NU EXISTĂ RISCUL OBOSELII ?

— Nu — a răspuns M. Bărbulescu. Jocul prezintă pentru noi cel mai bun mijloc de pregătire, fireşte sincronizat cu antrenamentele propriu-zise, de intensitate mare şi durată redusă. De altfel, chiar jucătorii — lucru rezultat din discuţiile cu ei — preferă acest mod de pregătire.

— SE POATE VORBI ÎN ACEST MOMENT DE CRISTALIZAREA UNEI FORMAŢII—TIP SAU MĂCAR A UNUI „SCHELET" ?

— Mai mult nu decît da. Aşteptăm jocurile următoare pentru a definitiva echipa şi... cei mai în formă vor începe campionatul.

— ÎN ACESTE CONDIŢII RĂMÎNE DOAR CONTURAREA LOTURILOR A ŞI TINERET. ASTA ESTE MAI UŞOR NU ?

OTTO ZAHARIA : Se poate face, dar să ştiţi că este — ca să spun aşa — formal, pentru că nu facem deosebire între ele, toţi jucătorii se antrenează împreună după aceleaşi norme, pentru a răspunde mai bine nevoilor primei echipe. De altfel, la toate nivelele, deci şi la copii şi la juniori, se merge după principii metodice unitare, stabilite şi aplicate de colectivul tehnic format din 9 antrenori.

M. BĂRBULESCU : Am considerat şi considerăm centrul de copii-juniori şi echipa de tineret drept nuclee de bază, o necesitate şi le tratăm ca atare cu toată seriozitatea. Aici ne pregătim rezervele şi nu mai vrem să pierdem nici un jucător talentat cum s-a întîmplat. Un prim eşalon l-am promovat în cadrele primei formaţii. Alţi 17 tineri, de 22—23 ani, care încă nu puteau fi promovaţi, dar pentru a nu se pierde, i-am împrumutat — pe bază de acorduri ferme — unor echipe de divizie A, B şi C, la Petrolul, Sp. Studenţesc, Dunărea Giurgiu şi Laromet. Aici vor avea posibilitatea să se rodeze, să cîştige în experienţă în jocuri mult mai grele decît la tineret. Bineînţeles că dacă vom avea nevoie îi vom putea lua înapoi. În fine, un al treilea eşalon îl reprezintă jucătorii promovaţi de la juniori la tineret, chiar mai tineri de 18 ani.

● REALIZĂRI ŞI RESTANŢE ÎN PREGĂTIRE ● SUCCESORII LUI MOTROC ŞI... LUPESCU ● PREFERINŢE ALE JUCĂTORILOR ● DE CE ÎMPRUMUTĂ RAPID JUCĂTORI ● NICI O DIFERENŢĂ ÎNTRE LOTUL A ŞI TINERET ● ÎN DISCUŢIE APELUL U.E.F.A.-ei ŞI... ATITUDINEA SPECTATORILOR

Ei formează perspectiva mai îndepărtată.

OTTO ZAHARIA : În legătură cu împrumuturile de jucători, ţin să subliniez dorinţa noastră de a instaura un climat favorabil dezvoltării unor relaţii de colaborare şi ajutor reciproc cu alte cluburi, în folosul tuturor.

— E FOARTE BINE ŞI NECESAR. DAR SĂ REVENIM LA LOTURI...

— Cu precizarea de mai sus, a spus M. Bărbulescu, iată-le : RĂDUCANU, RĂMUREANU — POP, ŞTEFAN, LUPESCU, DAN, GREAVU — DINU, DUMITRU, ANGELESCU — NĂSTURESCU, O. POPESCU, NEAGU, MAZURACHIS, CODREANU — lotul A ; G. Crăciun — Muşat, Cincă, Prisăcăreanu, Iordan, Crîngaşu, Gh. Ionescu—Marin Stelian, Dobre, Radu — Straţ I, Straţ II, Petreanu, Al. Crăciun, Ioniţă — lotul de tineret. Precizez că Muşat, Marin, Straţ I şi Petreanu sînt primii în atenţia noastră.

— CU SIGURANŢĂ CĂ TOATE ACESTE PREGĂTIRI AU ÎN VEDERE ŞI MECIURILE CU VITORIA SETUBAL...

— Fără discuţie. Pregătirea pentru ele îmbracă însă şi alte aspecte. În primul rînd cel al disciplinei. Privim cu toată seriozitatea recomandările C.N.E.F.S.-ului şi apelul U.E.F.A.-ei. Am şi avut, pe această temă, o discuţie cu jucătorii. Am insistat şi la şedinţa de analiză de marţi. Dar nu ne vom opri aici, pentru că vrem să ne punem la adăpost de orice surpriză neplăcută. Vom continua şi vom adînci munca de disciplinare cu jucătorii pentru a-i duce acolo încît : 1) să nu-şi mai facă observaţii şi reproşuri pe teren în timpul jocului ; 2) jucătorii de bază să-i ajute pe cei tineri să progreseze ; 3) consacraţii să fie un exemplu pentru tineri ca viaţă sportivă şi conduită în afara terenului. Dorim să formăm un colectiv bine sudat sufleteşte, să cimentăm relaţii de prietenie sinceră, să menţinem mereu trează conştiinţa că printr-o comportare tehnică şi sportivă pe teren îşi întăresc prestigiul lor şi fac un bun renume clubului lor şi fotbalului nostru.

— EXISTĂ ÎNSĂ ŞI PROBLEMA SPECTATORILOR, A SUSŢINĂTORILOR...

OTTO ZAHARIA : În această privinţă vom trece la reorganizarea comitetului membrilor susţinători, pentru ca — împreună cu masa de suporteri — să devină mai activ în asigurarea unei atmosfere de disciplină şi ordine în tribune.

M. BĂRBULESCU : Sînt convins că cei care iubesc cu adevărat echipa Rapid o încurajează într-un mod sportiv, evitînd manifestările incorecte. Lor le adresez un apel : să convingă pe cei nedisciplinaţi că nu fac decît rău echipei. O împiedică să-şi facă jocul şi, în plus, o pun sub ameninţarea unor sancţiuni nemeritate (pentru că nu se face vinovată direct ea), în loc să se bucure de un sprijin loial, eficient.

Subscriem la acest apel, adăugind că susţinătorii şi în general spectatorii trebuie să acorde mai mult credit antrenorilor, pentru că ei cunosc mai bine treburile echipei şi sînt primii care doresc ca ea să joace bine şi să cîştige.

Petre GAŢU

## REINTÎLNIREA CU DIVIZIA A PRILEJUIEŞTE — indiferent de maturitate şi palmares — EMOŢIILE DEBUTULUI

### Steagul roşu vrea să justifice stadionul de 30.000 locuri

Revenită în rîndul celor mai bune formaţii ale ţării, după numai un an de grea dar — sperăm — folositoare experienţă în Divizia B, echipa stegarilor braşoveni s-a angajat încă de la data de 5 iulie într-o activitate de intensă pregătire care să-i ofere garanţia unei comportări la nivelul şi pretenţiile viitoarelor confruntări competiţionale.

— „Am început antrenamentele — mărturisea înainte de plecarea în turneul din R.S.F. Iugoslavia antrenorul VALENTIN STĂNESCU — poate cel mai devreme dintre toate formaţiile divizionare pe care le vom avea ca partenere de întrecere. Şi este cît se poate de firesc acest lucru, dacă ţinem seama, înainte de toate, de necesitatea compensării, cu ajutorul unei pregătiri minuţioase, cel puţin în parte, a decalajului valoric care separă, indiscutabil, cele două principale categorii ale compionatului intern".

— „Avem la dispoziţie — intervine antrenorul secund, N. PROCA — un efectiv de jucători, care în linii mari este acelaşi folosit şi în jocurile din Divizia B şi căruia i s-au alăturat o serie de achiziţii, nădăjduim utile, ca Jamaischi (Rapid), Drăgoi (Chimia Făgăraş), precum şi o serie de tineri talentaţi, dornici de afirmare şi promovaţi din rîndurile juniorilor sau ale unor formaţii de categorie inferioară".

Greutăţi ? Cei doi antrenori trec cu discretă modestie peste dificultăţile create de lupta — cîştigată în final — pentru lichidarea unei anumite mentalităţi în ceea ce priveşte totala angajare a jucătorilor în cadrul unui regim de pregătire corespunzător sarcinilor superioare ale performanţei. În prezent, densitatea şi intensitatea antrenamentelor este suportată fără probleme, iar spiritul de disciplină şi de colectiv vin să întregească un profil nou de echipă pe care stegarii sînt hotărîţi să-l prezinte publicului ca pe o proprie realizare.

Stadiul pregătirilor, aşa după cum rezultă din analiza programului de activitate şi din comportarea jucătorilor, este destul de avansat. Formaţia braşoveană (care întreprinde de la 26 iulie un turneu de trei jocuri în R.S.F. Iugoslavia), îşi propune ca şi după revenirea în ţară să continue cu aceeaşi asiduitate un program de instruire avînd ca obiective principale îmbunătăţirea şi perfecţionarea pregătirii fizice şi a tehnicii individuale, precum şi omogenizarea de ansamblu a echipei.

În concluzie, la Steagul roşu există o atmosferă de bună dispoziţie şi, apreciem noi, justificate speranţe într-o viitoare comportare care să ofere inimoşilor suporteri ai formaţiei braşovene, satisfacţia împlinirii unei prime făgăduinţe : menţinerea în rîndul celor mai bune echipe ale ţării. Obligaţie cu atît mai mare astăzi, cînd în oraşul de la poalele Tîmpei urmează a se inaugura noul şi frumosul stadion municipal, cu o capacitate de 30.000 locuri.

M. I.

Din nou în Divizia A ! PETRU EMIL, IVANSUC şi V. ALEXANDRU vor reapare în primul eşalon valoric al fotbalului nostru, sub culorile lui C.F.R. Cluj
Foto : L. ADORJAN

Duminică, la Braşov, partidă de antrenament : Steaua — F. C. Argeş (4—1). Vă prezentăm în instantaneul alăturat un atac al piteştenilor, ...rin Jercan, la poarta militarilor bucureşteni
Foto : L. ADORJAN

## De ce se bucură Coidum

Reşedinţa de vară a studenţilor craioveni este, pînă la 1 august, în apropiere de oraşul Sinaia. Complexul Cumpătul, cuprinzînd un mănunchi de vilişoare, oferă elevilor lui Ştefan Coidum şi Vasile Frînculescu, condiţii optime de pregătire. Liniştea deplină, răcoarea pădurii de conifere, ca şi cei 2 km. care despart complexul Cumpătul de Sinaia au creat cel mai propice climat pentru această perioadă, în care antrenamentele se desfăşoară susţinut, uneori chiar şi de trei ori pe zi.

I-am găsit pe jucătorii craioveni în cochetul părculeţ din faţa vilei „Bujorul" — sediul lor — adunaţi în jurul unei bănci, cu privirile aţintite la o disputată partidă de şah, între Coidum şi Bitlan. O adevărată finală a campionatului de şah organizat în cadrul programului de pregătire... Odată stabilită remiza, cei doi antrenori au şi amintit programul zilei respective : „Peste o jumătate de oră, adică la ora 10 punct, avem antrenament tehnico-tactic pe stadionul „Carpaţi". La ora 13 masa de prînz. Pînă la ora 16,30 odihnă obligatorie. Apoi pregătirea pentru antrenamentul de la orele 17, care va cuprinde pregătire şi dezvoltare fizică generală, cu alergări pe teren variat. Vom lucra cu extensoare, mingi medicinale, corzi şi haltere. Prezenţa obligatorie în treninguri. La ora 20 cina. Pînă la ora 21.30 liber în cantonament. La ora 22 stingerea."

Iată — schematic — cuprinsul unei zile de lucru în care se poate observa că jucătorii nu prea au timp să... lenevească. Am mai putea adăuga şi cele 30 de minute care cuprind înviorarea de dimineaţă. Cu toate acestea pe feţele jucătorilor nu se citea oboseală ci, dimpotrivă, o bună dispoziţie generală, ideală de lucru.

La apel, pe lîngă absenţa lui Ivan şi Martinovici, ambii cu uşoare întinderi musculare şi scutiţi de antrenament, am observat că nu sînt prezenţi nici cei doi „Goliaţi" ai oltenilor, Oblemenco şi Deselnicu. Explicaţia am aflat-o de la antrenorul Coidum : „Ambii sînt plecaţi pentru cîteva zile la Craiova, bineînţeles, cu acordul nostru. Duminică, 27 iulie, Deselnicu s-a căsătorit iar Oblemenco, care a făcut acest pas cu cîteva zile înainte, a dorit să-i fie naş. Sincer să fiu, mă bucură acest lucru din două motive : sînt convins că Deselnicu va privi de acum înainte altfel viaţa, iar Oblemenco, în această nouă calitate, o să-şi ia funcţia în serios în campionatul viitor, devenind... şi naşul portarilor !"

Dar cum timpul trece foarte repede, şi cum jucătorii erau gata să înceapă antrenamentul, a trebuit să ne despărţim de ei, nu fără a ne convinge că, aşa cum înţeleg să se pregătească, vor avea un cuvînt greu de spus în campionatul care se va inaugura la 16 august.

„Să ştiţi, a completat Coidum, că cei trei puşti promovaţi definitiv de la tineret, Boşoteanu, Ţană şi Tacoi, împreună cu Oblemenco, Martinovici, Bitlan, Mincă, Bălan şi Strîmbeanu sînt cei mai sîrguincioşi. Să vedeţi că şi în campionat ei vor avea de spus cuvîntul cel mai greu".

Gheorghe NERTEA

Stînga : SORIN AVRAM LA FARUL

— Să nu se mai spună că noi nu „creştem" cadre tinere...

Dreapta : PREVEDERE

Reporterul către Neagu şi Codreanu :

— De ce jucaţi cu „Dunărea" ?

— Ca să ne aclimatizăm. În curînd vom juca cu afluenţii săi Argeşul şi Jiul...

Desene de Neagu RADULESCU

## Cernăianu (încrezător) preia postul pe care l-a onorat Oană

La 27 iulie, încheind prima fază a pregătirilor în vederea noului campionat, Petrolul s-a reîntors în Ploieşti şi a inaugurat cu acest prilej o nouă etapă, cea precompetiţională, printr-un joc de verificare de mare atracţie, disputat în compania dinamoviştilor bucureşteni şi încheiat cu rezultatul de 2—2. Pînă atunci, timp de mai bine de două săptămîni — începînd de la data de 10 iulie, cînd jucătorii au fost în concediu — formaţia ploieşteană şi-a desfăşurat programul de antrenament la Buşteni unde, în ciuda unor dificultăţi create atît de timpul nefavorabil, cît mai ales de posibilităţile mult prea limitate de folosire a stadionului local, procesul de instruire s-a încadrat totuşi pe linia cerinţelor unui regim de lucru intens, al cărui principal obiectiv a fost îmbunătăţirea potenţialului fizic şi tehnic al jucătorilor.

Lotul petroliştilor în cadrul căruia, alături de „veteranii" M. Ionescu, Florea I şi Juhasz, au apărut o serie de nume noi, ca : STANESCU (Universitatea Craiova), MORARU (Poiana Cîmpina), CIUCU (Politehnica Bucureşti), MITROI (Rapid), DRAGOMIR (Metalul Plopeni) şi Cotigă (Dinamo Bucureşti), trăieşte în momentul de faţă frămîntările caracteristice perioadei de conturare a unei formule stabile de echipă, pe care antrenorii speră să o arunce, cu mai multe şanse de reuşită decît în trecut, în focul viitoarelor confruntări oficiale. Concomitent cu operaţiunea de stabilire a celui mai bun „11", cuplul C. CERNĂIANU—N. MARINESCU, titularizat la conducerea tehnică odată cu plecarea în străinătate a lui Ilie Oană, este preocupat ca în timpul rămas pînă la începutul campionatului să asigure formaţiei ploieştene — acum una dintre cele mai tinere participante la întrecerea celor mai bune „16" din ţară — şi o orientare de joc care să pună în valoare atît calităţile cît şi posibilităţile reale ale fiecăruia din jucătorii săi. În acest sens, partida amicală cu Dinamo Bucureşti a oferit un bun prilej pentru ca antrenorii petrolişti să facă o serie de constatări privind nivelul actual de pregătire individuală şi colectivă al echipei. Lipsurile sesizate cu această ocazie (insuficienta sincronizare în acţiunile apărătorilor, circulaţia încă redusă a jucătorilor în atac, preferinţa exagerată pentru joc individual, evitarea nejustificată a schimbului de pase destinat pătrunderii organizate în dispozitivul advers etc.) vor constitui fără îndoială obiectul unei operaţiuni de totală reconsiderare în viitorul apropiat a principiilor fotbalului colectiv-constructiv.

„Petrolul de azi — ne spunea antrenorul Cernăianu, întrerupîndu-şi pentru un moment şirul preocupărilor legate de instruire — încearcă să reînnoade firul unor tradiţii pe care rezultatele ultimului campionat le-au estompat într-o oarecare măsură. Vrem ca, folosind din plin energia şi talentul noii generaţii de jucători, să construim o echipă capabilă să lupte cu succes pentru a transforma treptat amintirea unui prestigiu cîştigat cîndva, într-o realitate vie".

Aşadar, la Ploieşti, tinereţe, muncă şi multe speranţe. În tabăra echipei, care şi-a înscris de trei ori numele în cartea de aur a celor mai buni, startul noului campionat este aşteptat cu încredere atît de cel care preia stafeta de la Ilie Oană cît şi de jucători.

Mihai IONESCU

### CONFIDENŢE ● CONFIDENŢE

● Antrenorul Vladimir Grosaru, fost la echipa de Divizia B Metrom Braşov, a fost angajat la Steagul roşu. El se va ocupa, în cadrul centrului de copii şi juniori, de pregătirea şi îndrumarea tinerilor fotbalişti.

● Talentatul Marian Popescu nu apare în lotul feroviarilor clujeni, deşi este legitimat la această echipă. De ce ? Datorită purtării sale, vieţii dezordonate, nopţilor pierdute prin localuri în companii dubioase a fost scos din lot şi actualmente îşi satisface stagiul militar la o unitate din Aiud.

● Soos, legitimat acum la C.F.R. Cluj, a promovat examenul de admitere la Facultatea de Drept din Cluj, devenind student la cursurile de zi.

● La Casa Armatei din Braşov, unde au locuit jucătorii de la Steaua în timpul pregătirilor, la camera 341, doi locatari : fraţii Tătaru. Şi Gigi ne spunea : „Stau împreună cu Nicuşor, căci el a jucat la C.C.A. atîţia ani şi cunoaşte toate tainele fotbalului. El mă sfătuieşte cum să-mi remediez defectele şi să-mi dezvolt calităţile. De fapt, de la el am învăţat ce trebuie să fac în viaţă ca să pot juca bine fotbal şi ce trebuie să fac pentru ca Tătaru II să-l ajungă pe Tătaru I".

● La Ploieşti, în deschiderea partidei amicale Petrolul — Dinamo Bucureşti, s-au întîlnit formaţiile de tineret ale celor două cluburi. Spectatorii, surprinşi chiar de la început de apariţia neanunţată în dispozitivul de apărare bucureştean a atacantului petrolist Dochin (împrumutat de dinamovişti în acest joc pentru a-şi completa efectivul de 11 jucători), au fost martorii unei întîmplări, pe cît de neobişnuită, pe atît de hazlie : la scorul de 2—1 în favoarea echipei Dinamo, extrema ploieşteană Florea II face o cursă şi centrează în faţa buturilor adverse, acolo unde se găsea „la post" improvizatul fundaş Dochin, care cu o lovitură fulgerătoare, de la cîţiva metri, reia imparabil în poartă sub privirile încremenite ale ocazionalilor săi coechipieri, aducînd egalarea pe tabela de marcaj ! Puterea obişnuinţei sau pur şi simplu uluiala de moment. Dochin uitase că e fundaş şi „văzîndu-se" cu mingea la picior, n-a ezitat să şuteze...

● Iată ordinea obiectivelor principale ale echipei Steaua pentru sezonul viitor : 1. Sprijin deplin acordat intereselor echipei naţionale (pe lîngă cei trei jucători selecţionaţi, Sătmăreanu, Hălmăgeanu şi Creiniceanu, se va acorda o atenţie deosebită în pregătire şi jucătorilor Suciu, D. Nicolae, Voinea şi Pantea care, dacă va fi nevoie, să se afle în cea mai bună formă) ; 2. Calificarea în turul al treilea al „Cupei cupelor" ; 3. Campionatul naţional ; 4. Cupa României.

● În vederea meciului cu Glasgow Rangers, Steaua urmează un program de pregătire care cuprinde o serie de jocuri amicale care se vor desfăşura în nocturnă, deci, în condiţii identice cu cel de la Glasgow : la 30 iulie cu Beringen la Constanţa, la 3 august cu Farul la Constanţa, apoi încă 3—4 jocuri cu echipe nedefinite, în nocturnă, pe stadionul Republicii din Capitală.

● Se zvonea că la cîrma promovatei C.F.R. Cluj va veni cunoscutul antrenor Andrei Sepci. El a preferat însă să rămînă la centrul de copii şi tineret de la „U".

● În perioada pînă la campionat, Rapid va susţine următoarele partide : 30 iulie cu Lokomotiv Plovdiv la Bucureşti ; 2 august cu Spandau în Berlinul occidental (în deschidere la amicalul Hertha B.S.C. — Ajax Amsterdam) ; 6 august cu Sao Paulo F. C. la Bucureşti ; 9—10 august probabil în Cupa oraşului Bucureşti ; 14 august cu Racing Beirut la Bucureşti.

● La Braşov, printre spectatorii prezenţi la meciul Steaua — F. C. Argeş, l-am revăzut pe unul dintre foştii mijlocaşi al Petrolului. Venit în ţară ca turist, Pereţ, căci despre el este vorba, în treacăt prin Braşov, n-a scăpat ocazia de a vedea la lucru două echipe din Divizia A.

● Buletinul stării sănătăţii lui Dumitriu II este bun. A urmat ultimele tratamente şi medicul aşteaptă să vadă efectele lor, înaintea unui nou consult, în urma căruia va putea să-şi dea avizul definitiv de reluare a activităţii fotbalistice. În orice caz însă, chiar în ipoteza unui aviz favorabil, Dumitriu II nu va reintra în acest sezon, ci abia în cel de primăvară.

CONFIDENŢE

## C.F.R. Cluj leagă din nou firul, după 20 de ani

Jucînd sub numele de C.F.R. Cluj acum două decenii în campionatul Diviziei A, devenită apoi C.S.M. Cluj şi Clujeana în „B" şi în „C", C.F.R. Cluj revine, cu acelaşi nume cu care retrogradase din A, din nou printre fruntaşele fotbalului nostru. Două decenii de luptă pentru a reveni acolo de unde a plecat — iată, mai întîi de toate, o frumoasă probă de voinţă pe care clujenii au trecut-o cu succes.

Vor absolvi cu bine şi noul campionat al Diviziei A ?

● CARACTERISTICA : O ECHIPĂ CAPRICIOASĂ ! Pentru cei ce au urmărit ultimele două campionate ale categoriei secunde, a fost clar că C.F.R. Cluj este o formaţie capricioasă. Notaţi : în 1967—68 ocupă 15 etape consecutiv ultimul loc (!) şi de două ori poposeşte pe penultima treaptă, pentru ca în final să ocupe locul 5 iar în anul următor să cîştige detaşat dreptul de a activa în prima divizie ! Încă un exemplu : acum doi ani, în etapa a treia, bate la Baia Mare pe Minerul cu 4—0 pentru ca în duminica următoare, la Cluj, C.F.R. să piardă la scor (2—6) în faţa Industriei sîrmei din Cîmpia Turzii ! În campionatul trecut, după un excelent sezon de toamnă (de fapt cel care i-a asigurat promovarea în „A"), în primăvară... şchioapătă şi înregistrează rezultate la fel de contradictorii.

● „MODESTIA — IATĂ DEVIZA NOASTRĂ !". Sînt cuvintele „fac-totum"-ului echipei clujene, medicul Constantin Rădulescu, cel care de ani de zile se ocupă de pregătirile acesteia, cel care a fost alături de jucători şi la bine şi la rău. Doctorul Rădulescu a ştiut să-i aducă pe ceferişti în Divizia A, conducîndu-se după o deviză pe care ne-a amintit-o şi atunci cînd feroviarii nu se gîndeau la această cinste, ca şi acum : „Vă rog să nu scrieţi despre noi cu termeni ditirambici ; ne pregătim cu seriozitate, cu dragoste pentru culorile asociaţiei noastre, cu modestie". Cu această „modestie", C.F.R. Cluj a ajuns în rîndul celor mai bune echipe de fotbal ale ţării. Dar, referindu-se la aceeaşi „modestie", C. Rădulescu completa, zilele trecute, ideea : „Nu trebuie să înţelegeţi că vom fi cuprinşi de modestie şi în joc. Mai ales în faţa actualelor noastre colege de categorie !"

● CELE 10.000 DE INSIGNE ! Promovarea echipei a activizat şi mai mult biroul de secţie. Dintr-o discuţie cu tov. Vasile Dragomirescu preşedintele biroului, am aflat numeroase amănunte privitoare la „startul cel mare". Mai întîi, se amenajează cabana şi terenul de la baza sportivă C.F.R., aflate pe strada Gruia. Imediat după încheierea campionatului a avut loc o întîlnire cu biroul secţiei de la „U", stabilindu-se ca şi în continuare între cele două echipe să existe o atmosferă de colaborare, propice dezvoltării fotbalului clujean. „Sperăm, ne-a spus tov. Dragomirescu, ca în Divizia A să continuăm rezultatele frumoase înregistrate în „B" ; de aceea, luăm toate măsurile pentru o prezenţă cît mai combativă : nu vrem să păţim ca alte echipe care au... salutat din mers Divizia A !" În atenţia biroului secţiei a stat şi reorganizarea comitetului membrilor susţinători pentru că, la Cluj, nu numai „U" are suporteri, ci şi C.F.R.-ul : aproximativ 80% dintre salariaţii feroviari sînt susţinători ai echipei şi în curînd vor avea, fiecare, cartea de membru. Pînă atunci, aproape 10 000 de insigne cu însemnele şi culorile (alb-violet) ale echipei, au luat drumul suporterilor.

● „CE SPERĂM ? SPER SĂ FIM O SURPRIZĂ". Datorită ocupaţiei sale de medic la Policlinica C.F.R. din Cluj, dr. C. Rădulescu nu va mai putea antrena echipa pe care a adus-o în prima Divizie, ci va rămîne consilier tehnic, de pregătiri ocupîndu-se antrenorii OVIDIU HULEA şi prof. Mihai Szabo, ultimul avînd ca preocupare specială echipa de tineret. În lot există destul de mulţi fotbalişti trecuţi de prima tinereţe sportivă ; ei sînt însă dublaţi în eforturile lor de o serie de tineri care aduc alături de experienţa primilor dorinţa de afirmare şi dăruire a lor.

Astfel, alături de Petru Emil, V. Alexandru, Soos, Ivansuc sau Soo, se află sportivi mai puţin cunoscuţi, ca juniorul Pop, un portar cu reale calităţi, fundaşul Cojocaru etc. Dar iată lotul cu care feroviarii pornesc în „marea aventură" :

Nagel, Lenghel, Pop (de la Bradul Vişeul de Sus) — portari ; Dragomir, Soos, Roman, Cojocaru (Olimpia Oradea), Timpănaru (A.S.A. Tg. Mureş), Costea (Rapid) — fundaşi ; M. Bretan, V. Alexandru, Stăncel, Ţegean — mijlocaşi ; Zanca, Petru Emil, Petrescu (revenit de la Crişul), Ivansuc (Ind. sîrmei C. Turzii), Soo (Steaua) — înaintaşi. În atac s-ar mai putea încadra Adam (Rapid) în cazul în care primeşte asentimentul părinţilor şi Schwartz (C.S.M. Sibiu). Cu acest amalgam de jucători — dintre care Rădulescu doreşte să-i pună din nou în valoare pe Ivansuc şi Soo şi să-i consacre pe Cojocaru şi Petrescu — C.F.R. Cluj porneşte la drum pe spinoasele cărări ale Diviziei A şi crede că la finele campionatului va constitui o surpriză !

M. T.

# PROGRAMUL TURULUI DIVIZIEI NAȚIONALE C, EDIȚIA 1969 — 1970

## SERIA I

### ETAPA I (17 august)

Nicolina Iași — Minerul Gura Humorului
Minerul Comănești — Letea Bacău
Viitorul Botoșani — Fulgerul Dorohoi
Petrolul Moinești — Foresta Ciurea
Minobrad Vatra Dornei — Rarăul Cîmpulung
Foresta Fălticeni — Textila Buhuși
Constructorul Piatra Neamț — C.F.R. Pașcani
Victoria Roman —Penicilina Iași

### ETAPA A II-A (24 august)

Rarăul Cîmpulung — Petrolul Moinești
Fulgerul Dorohoi — Nicolina Iași
Letea Bacău — Victoria Roman
Minerul Gura Humorului — Foresta Fălticeni
Penicilina Iași — Constructorul Piatra Neamț
Foresta Ciurea — Minobrad Vatra Dornei
Textila Buhuși — Viitorul Botoșani
C.F.R. Pașcani — Minerul Comănești

### ETAPA A III-A (31 august)

Fulgerul Dorohoi — C.F.R. Pașcani
Minerul Comănești — Textila Buhuși
Nicolina Iași — Minobrad Vatra Dornei
Viitorul Botoșani — Foresta Ciurea
Foresta Fălticeni — Rarăul Cîmpulung
Minerul Gura Humorului — Victoria Roman
Petrolul Moinești — Penicilina Iași
Letea Bacău — Constructorul Piatra Neamț

### ETAPA A IV-A (14 septembrie)

Victoria Roman — Foresta Fălticeni
Constructorul Piatra Neamț — Minerul Gura Humorului
Minobrad Vatra Dornei — Viitorul Botoșani
Rarăul Cîmpulung — Fulgerul Dorohoi
Textila Buhuși — Petrolul Moinești
Penicilina Iași — Minerul Comănești
C.F.R. Pașcani — Letea Bacău
Foresta Ciurea — Nicolina Iași

### ETAPA A V-A (21 septembrie)

Fulgerul Dorohoi — Foresta Fălticeni
Minobrad Vatra Dornei — Textila Buhuși
Rarăul Cîmpulung — Penicilina Iași
Nicolina Iași — Victoria Roman
Foresta Ciurea — C.F.R. Pașcani
Letea Bacău — Petrolul Moinești
Viitorul Botoșani — Constructorul Piatra Neamț
Minerul Comănești — Minerul Gura Humorului

### ETAPA A VI-A (28 septembrie)

Minerul Comănești — Foresta Ciurea
Petrolul Moinești — Viitorul Botoșani
Foresta Fălticeni — Minobrad Vatra Dornei
Penicilina Iași — C.F.R. Pașcani
Constructorul Piatra Neamț — Nicolina Iași
Textila Buhuși — Fulgerul Dorohoi
Minerul Gura Humorului — Letea Bacău
Victoria Roman — Rarăul Cîmpulung

### ETAPA A VII-A (5 octombrie)

Letea Bacău — Penicilina Iași
Constructorul P. Neamț — Minerul Comănești
Fulgerul Dorohoi — Victoria Roman
Foresta Ciurea — Minerul Gura Humorului
Rarăul Cîmpulung — Textila Buhuși
Nicolina Iași — Viitorul Botoșani
C.F.R. Pașcani — Foresta Fălticeni
Petrolul Moinești — Minobrad Vatra Dornei

### ETAPA A VIII-A (12 octombrie)

Minobrad Vatra Dornei — C.F.R. Pașcani
Minerul Gura Humorului — Fulgerul Dorohoi
Viitorul Botoșani — Minerul Comănești
Nicolina Iași — Penicilina Iași
Foresta Fălticeni — Petrolul Moinești
Rarăul Cîmpulung — Letea Bacău
Victoria Roman — Constructorul Piatra Neamț
Textila Buhuși — Foresta Ciurea

### ETAPA A IX-A (19 octombrie)

Letea Bacău — Foresta Fălticeni
Penicilina Iași — Textila Buhuși
Constructorul Piatra Neamț — Fulgerul Dorohoi
Petrolul Moinești — Minerul Gura Humorului
Minerul Comănești — Minobrad Vatra Dornei
Foresta Ciurea — Victoria Roman
C.F.R. Pașcani — Nicolina Iași
Viitorul Botoșani — Rarăul Cîmpulung

### ETAPA A X-A (26 octombrie)

Foresta Fălticeni — Viitorul Botoșani
Petrolul Moinești — Minerul Comănești
Fulgerul Dorohoi — Foresta Ciurea
Victoria Roman — Minobrad Vatra Dornei
Nicolina Iași — Letea Bacău
Rarăul Cîmpulung — Constructorul Piatra Neamț
Textila Buhuși — C.F.R. Pașcani
Minerul Gura Humorului — Penicilina Iași

### ETAPA A XI-A (2 noiembrie)

Foresta Fălticeni — Foresta Ciurea
Penicilina Iași — Fulgerul Dorohoi
C.F.R. Pașcani — Petrolul Moinești
Minerul Comănești — Nicolina Iași
Minerul Gura Humorului — Rarăul Cîmpulung
Minobrad Vatra Dornei — Letea Bacău
Constructorul Piatra Neamț — Textila Buhuși
Victoria Roman — Viitorul Botoșani

### ETAPA A XII-A (9 noiembrie)

Nicolina Iași — Rarăul Cîmpulung
Foresta Ciurea — Constructorul Piatra Neamț
Textila Buhuși — Minerul Gura Humorului
Viitorul Botoșani — C.F.R. Pașcani
Minobrad Vatra Dornei — Penicilina Iași
Minerul Comănești — Foresta Fălticeni
Petrolul Moinești — Victoria Roman
Letea Bacău — Fulgerul Dorohoi

### ETAPA A XIII-A (16 noiembrie)

Constructorul Piatra Neamț — Petrolul Moinești
Foresta Fălticeni — Nicolina Iași
C.F.R. Pașcani — Victoria Roman
Penicilina Iași — Foresta Ciurea
Rarăul Cîmpulung — Minerul Comănești
Minerul Gura Humorului — Viitorul Botoșani
Letea Bacău — Textila Buhuși
Fulgerul Dorohoi — Minobrad Vatra Dornei

### ETAPA A XIV-A (23 noiembrie)

Minobrad Vatra Dornei — Minerul Gura Humorului
Victoria Roman — Textila Buhuși
Viitorul Botoșani — Penicilina Iași
Foresta Ciurea — Letea Bacău
Foresta Fălticeni — Constructorul Piatra Neamț
C.F.R. Pașcani — Rarăul Cîmpulung
Nicolina Iași — Petrolul Moinești
Fulgerul Dorohoi — Minerul Comănești

### ETAPA A XV-A (30 noiembrie)

Penicilina Iași — Foresta Fălticeni
Letea Bacău — Viitorul Botoșani
Constructorul Piatra Neamț — Minobrad Vatra Dornei
Minerul Gura Humorului — C.F.R. Pașcani
Rarăul Cîmpulung — Foresta Ciurea
Petrolul Moinești — Fulgerul Dorohoi
Minerul Comănești — Victoria Roman
Textila Buhuși — Nicolina Iași

## SERIA II

### ETAPA I (17 august)

S.U.T. Galați — Chimia oraș Gheorghe Gheorghiu-Dej
Șoimii Buzău — Electronica Obor București
Dunărea Brăila — Petrolul Berca
Rulmentul Bîrlad — Petrolistul Boldești
Locomotiva Adjud — Metalul Brăila
Unirea Focșani — Ancora Galați
Flamura roșie Tecuci — Metalul Buzău
Metalul Plopeni — Gloria C.F.R. Galați

### ETAPA A II-A (24 august)

Electronica Obor București —Rulmentul Bîrlad
Chimia oraș Gh. Gheorghiu-Dej — Dunărea
Ancora Galați — Șoimii Buzău
Petrolul Berca — Flamura roșie Tecuci
Gloria C.F.R. Galați — Locomotiva Adjud
Petrolistul Boldești — Metalul Plopeni
Metalul Brăila — S.U.T. Galați
Metalul Buzău — Unirea Focșani

### ETAPA A III-A (31 august)

Șoimii Buzău — Gloria C.F.R. Galați
Petrolul Berca — Metalul Brăila
Metalul Plopeni — Electronica Obor București
Locomotiva Adjud — Ancora Galați
Dunărea Brăila — Metalul Buzău
S.U.T. Galați — Rulmentul Bîrlad
Unirea Focșani — Chimia oraș Gh. Gheorghiu-Dej
Flamura roșie Tecuci — Petrolistul Boldești

### ETAPA A IV-A (14 septembrie)

Metalul Brăila — Flamura roșie Tecuci
Ancora Galați — Metalul Plopeni
Metalul Buzău — Locomotiva Adjud
Gloria C.F.R. Galați — S.U.T. Galați
Petrolistul Boldești — Șoimii Buzău
Chimia oraș Gh. Gheorghiu-Dej — Electronica
Rulmentul Bîrlad — Petrolul Berca
Unirea Focșani — Dunărea Brăila

### ETAPA A V-A (21 septembrie)

Dunărea Brăila — Rulmentul Bîrlad
Petrolul Berca — S.U.T. Galați
Petrolistul Boldești — Metalul Brăila
Electronica Obor București — Metalul Buzău
Chimia oraș Gh. Gheorghiu-Dej — Ancora Galați
Șoimii Buzău —Metalul Plopeni
Gloria C.F.R. Galați — Unirea Focșani
Flamura roșie Tecuci — Locomotiva Adjud

### ETAPA A VI-A (28 septembrie)

Unirea Focșani — Șoimii Buzău
Locomotiva Adjud — Electronica Obor București
Metalul Plopeni — Flamura roșie Tecuci
Metalul Brăila — Chimia oraș Gh. Gheorghiu-Dej
Metalul Buzău — Petrolul Berca
Rulmentul Bîrlad — Gloria C.F.R. Galați
Ancora Galați — Dunărea Brăila
S.U.T. Galați — Petrolistul Boldești

### ETAPA A VII-A (5 octombrie)

Electronica Obor București — Ancora Galați
Gloria C.F.R. Galați — Petrolul Berca
Șoimii Buzău — Rulmentul Bîrlad
Dunărea Brăila — Petrolistul Boldești
Flamura roșie Tecuci — S.U.T. Galați
Metalul Plopeni — Metalul Brăila
Chimia oraș Gh. Gheorghiu-Dej — Met. Buzău
Locomotiva Adjud — Unirea Focșani

### ETAPA A VIII-A (12 octombrie)

Petrolul Berca — Metalul Plopeni
Unirea Focșani — Rulmentul Bîrlad
Dunărea Brăila — Metalul Brăila
Ancora Galați — Gloria C.F.R. Galați
Șoimii Buzău — Metalul Buzău
S.U.T. Galați — Locomotiva Adjud
Flamura roșie Tecuci — Electronica Obor
Petrolistul Boldești — Chimia oraș Gh. Gheorghiu-Dej

### ETAPA A IX-A (19 octombrie)

Metalul Buzău — S.U.T. Galați
Chimia oraș Gh. Gheorghiu-Dej — Petrolul Berca
Petrolistul Boldești — Gloria C.F.R. Galați
Metalul Brăila — Șoimii Buzău
Rulmentul Bîrlad — Locomotiva Adjud
Electronica Obor București — Dunărea Brăila
Metalul Plopeni — Unirea Focșani
Ancora Galați — Flamura roșie Tecuci

### ETAPA A X-A (26 octombrie)

Locomotiva Adjud — Petrolistul Boldești
Unirea Focșani — Flamura roșie Tecuci
S.U.T. Galați — Electronica Obor București
Dunărea Brăila — Metalul Plopeni
Petrolul Berca — Ancora Galați
Rulmentul Bîrlad — Metalul Buzău
Șoimii Buzău — Chimia oraș Gh. Gheorghiu-Dej
Gloria C.F.R. Galați — Metalul Brăila

### ETAPA A XI-A (2 noiembrie)

Dunărea Brăila — Gloria C.F.R. Galați
Metalul Buzău — Metalul Brăila
Petrolistul Boldești — Petrolul Berca
Metalul Plopeni — S.U.T. Galați
Flamura roșie Tecuci — Chimia oraș Gh. Gheorghiu-Dej
Electronica Obor București — Unirea Focșani
Ancora Galați — Rulmentul Bîrlad
Locomotiva Adjud — Șoimii Buzău

### ETAPA A XII-A (9 noiembrie)

Petrolul Berca — Locomotiva Adjud
Chimia oraș Gh. Gheorghiu-Dej — Metalul Plopeni
Gloria C.F.R. Galați — Metalul Buzău
Metalul Brăila — Unirea Focșani
S.U.T. Galați — Ancora Galați
Șoimii Buzău — Dunărea Brăila
Petrolistul Boldești — Electronica Obor București
Rulmentul Bîrlad — Flamura roșie Tecuci.

### ETAPA A XIII-A (16 noiembrie)

Flamura roșie Tecuci — Dunărea Brăila
Unirea Focșani — Petrolul Berca
Metalul Brăila — Ancora Galați
S.U.T. Galați — Șoimii Buzău
Metalul Buzău — Petrolistul Boldești
Electronica Obor București — Gloria C.F.R.
Metalul Plopeni — Rulmentul Bîrlad
Locomotiva Adjud — Chimia oraș Gh. Gheorghiu-Dej

### ETAPA A XIV-A (23 noiembrie)

Electronica Obor București — Petrolul Berca
Ancora Galați — Petrolistul Boldești
Unirea Focșani — S.U.T. Galați
Dunărea Brăila — Locomotiva Adjud
Gloria C.F.R. Galați — Chimia oraș Gh. Gheorghiu-Dej
Metalul Plopeni — Metalul Buzău
Șoimii Buzău — Flamura roșie Tecuci
Rulmentul Bîrlad — Metalul Brăila

### ETAPA A XV-A (30 noiembrie)

Chimia oraș Gh. Gheorghiu-Dej — Rulmentul
Petrolul Berca — Șoimii Buzău
Flamura roșie Tecuci — Gloria C.F.R. Galați
Metalul Brăila — Electronica Obor București
S.U.T. Galați — Dunărea Brăila
Petrolistul Boldești — Unirea Focșani
Locomotiva Adjud — Metalul Plopeni
Metalul Buzău — Ancora Galați

## SERIA III

### ETAPA I (17 august)

Mașini unelte București — Celuloza Călărași
Laromet București — Delta Tulcea
I.M.U. Medgidia — Unirea Mînăstirea
I.T. Constanța — Petrolul Videle
Olimpia Giurgiu — Electrica Constanța
I.C.A.B. Arcuda — Cimentul Medgidia
S.N. Oltenița — Tehnometal București
Marina Mangalia — Voința București

### ETAPA A II-A (24 august)

Cimentul Medgidia — Marina Mangalia
Electrica Constanța — Mașini unelte București
Delta Tulcea — I.C.A.B. Arcuda
Celuloza Călărași — Laromet București
Petrolul Videle — S.N. Oltenița
Voința București — I.M.U. Medgidia
Unirea Mînăstirea — Olimpia Giurgiu
Tehnometal București — I.T. Constanța

### ETAPA A III-A (31 august)

Delta Tulcea — Electrica Constanța
I.M.U. Medgidia — Tehnometal București
Mașini unelte București — Olimpia Giurgiu
Marina Mangalia — Unirea Mînăstirea
I.T. Constanța — Voința București
S.N Oltenița — Celuloza Călărași
I.C.A.B. Arcuda — Petrolul Videle
Laromet București — Cimentul Medgidia

### ETAPA A IV-A (14 septembrie)

Marina Mangalia — Petrolul Videle
Olimpia Giurgiu — Cimentul Medgidia
Tehnometal București — Voința București
I.M.U. Medgidia — S.N. Oltenița
Mașini unelte București — Laromet București
Electrica Constanța — I.C.A.B. Arcuda
Unirea Mînăstirea — I.T. Constanța
Celuloza Călărași — Delta Tulcea

### ETAPA A V-A (21 septembrie)

Voința București — Unirea Mînăstirea
Celuloza Călărași — Electrica Constanța
Petrolul Videle — Laromet București
Tehnometal București — Marina Mangalia
Delta Tulcea — I.M.U. Medgidia
I.T. Constanța — Olimpia Giurgiu
Cimentul Medgidia — Mașini unelte București
S.N. Oltenița — I.C.A.B. Arcuda

### ETAPA A VI-A (28 septembrie)

Delta Tulcea — Tehnometal București
Petrolul Videle — Olimpia Giurgiu
Cimentul Medgidia — I.T. Constanța
I.C.A.B. Arcuda — Voința București
Unirea Mînăstirea — Celuloza Călărași
Laromet București — S.N. Oltenița
Electrica Constanța — Marina Mangalia
Mașini unelte București — I.M.U. Medgidia

### ETAPA A VII-A (5 octombrie)

S.N. Oltenița — Cimentul Medgidia
Voința București — Delta Tulcea
I.M.U. Medgidia — Electrica Constanța
Marina Mangalia — Mașini unelte București
Tehnometal București — Petrolul Videle
I.T. Constanța — Celuloza Călărași
Olimpia Giurgiu — Laromet București
I.C.A.B. Arcuda — Unirea Mînăstirea

### ETAPA A VIII-A (12 octombrie)

I.T. Constanța — Electrica Constanța
Olimpia Giurgiu — Marina Mangalia
Laromet București — Tehnometal București
Celuloza Călărași — I.C.A.B. Arcuda
I.M.U Medgidia — Cimentul Medgidia
S.N. Oltenița — Unirea Mînăstirea
Voința București — Mașini unelte București
Petrolul Videle — Delta Tulcea

### ETAPA A IX-A (19 octombrie)

Laromet București — I.C.A.B. Arcuda
Mașini unelte București — I.T. Constanța
Cimentul Medgidia — Celuloza Călărași
Petrolul Videle — Voința București
Electrica Constanța — S.N. Oltenița
Delta Tulcea — Olimpia Giurgiu
Marina Mangalia — I.M.U. Medgidia
Unirea Mînăstirea — Tehnometal București

### ETAPA A X-A (26 octombrie)

Olimpia Giurgiu — S.N. Oltenița
Marina Mangalia — Celuloza Călărași
I.M.U Medgidia — Laromet București
Tehnometal București — Cimentul Medgidia
I.T. Constanța — Delta Tulcea
I.C.A.B. Arcuda — Mașini unelte București
Unirea Mînăstirea — Petrolul Videle
Voința București — Electrica Constanța

### ETAPA A XI-A (2 noiembrie)

Celuloza Călărași — I.M.U. Medgidia
Mașini unelte București — Petrolul Videle
Cimentul Medgidia — Voința București
Laromet București — Marina Mangalia
Olimpia Giurgiu — I.C.A.B. Arcuda
Electrica Constanța — Tehnometal București
S.N. Oltenița — I.T. Constanța
Delta Tulcea — Unirea Mînăstirea

### ETAPA A XII-A (9 noiembrie)

Cimentul Medgidia — Delta Tulcea
Petrolul Videle — I.M.U. Medgidia
Mașini unelte București — Tehnometal București
Electrica Constanța — Unirea Mînăstirea
Laromet București — Voința București
I.C.A.B. Arcuda — I.T. Constanța
Celuloza Călărași — Olimpia Giurgiu
Marina Mangalia — S.N. Oltenița

### ETAPA A XIII-A (16 noiembrie)

I.T. Constanța — Laromet București
Delta Tulcea — Marina Mangalia
I.M.U. Medgidia — I.C.A.B. Arcuda
S.N. Oltenița — Mașini unelte București
Unirea Mînăstirea — Cimentul Medgidia
Tehnometal București — Olimpia Giurgiu
Petrolul Videle — Electrica Constanța
Voința București — Celuloza Călărași

### ETAPA A XIV-A (23 noiembrie)

Mașini unelte București — Unirea Mînăstirea
Cimentul Medgidia — Petrolul Videle
Laromet București — Electrica Constanța
I.C.A.B. Arcuda — Marina Mangalia
Celuloza Călărași — Tehnometal București
I.T. Constanța — I.M.U. Medgidia
Olimpia Giurgiu — Voința București
S.N. Oltenița — Delta Tulcea

### ETAPA A XV-A (30 noiembrie)

I.M.U. Medgidia — Olimpia Giurgiu
Voința București — S.N. Oltenița
Marina Mangalia — I.T. Constanța
Unirea Mînăstirea — Laromet București
Electrica Constanța — Cimentul Medgidia
Petrolul Videle — Celuloza Călărași
Delta Tulcea — Mașini unelte București
Tehnometal București — I.C.A.B. Arcuda

## SERIA IV

### ETAPA I (17 august)

T.U.G. București — Petrolul Tîrgoviște
Flacăra roșie București — I.R.A. Cîmpina
Carpați Sinaia — Muscelul Cîmpulung
Comerțul Alexandria — Progresul Balș
Progresul Corabia — Prahova Ploiești
Metalul Pitești — Caraimanul Bușteni
Unirea Drăgășani — Autobuzul București
Chimia Tr. Măgurele — Sirena București

### ETAPA A II-A (24 august)

Caraimanul Bușteni — Unirea Drăgășani
Prahova Ploiești — T.U.G. București
I.R.A. Cîmpina — Progresul Corabia
Petrolul Tîrgoviște — Flacăra roșie București
Muscelul Cîmpulung — Metalul Pitești
Sirena București — Carpați Sinaia
Progresul Balș — Chimia Tr. Măgurele
Autobuzul București — Comerțul Alexandria

### ETAPA A III-A (31 august)

Muscelul Cîmpulung — I.R.A. Cîmpina
Comerțul Alexandria — Sirena București
Progresul Balș — Petrolul Tîrgoviște
Carpați Sinaia — Autobuzul București
Chimia Tr. Măgurele — Prahova Ploiești
Flacăra roșie București — Caraimanul Bușteni
Metalul Pitești — Unirea Drăgășani
T.U.G. București — Progresul Corabia

### ETAPA A IV-A (14 septembrie)

Progresul Corabia — Metalul Pitești
I.R.A. Cîmpina — Progresul Balș
T.U.G. București — Flacăra roșie București
Prahova Ploiești — Comerțul Alexandria
Autobuzul București — Sirena București
Petrolul Tîrgoviște — Muscelul Cîmpulung
Caraimanul Bușteni — Carpați Sinaia
Unirea Drăgășani — Chimia Tr. Măgurele

### ETAPA A V-A (21 septembrie)

Autobuzul București — Chimia Tr. Măgurele
Unirea Drăgășani — Petrolul Tîrgoviște
Sirena București — Muscelul Cîmpulung
Caraimanul Bușteni — T.U.G. București
Carpați Sinaia — I.R.A. Cîmpina
Prahova Ploiești — Metalul Pitești
Progresul Balș — Flacăra roșie București
Comerțul Alexandria — Progresul Corabia

### ETAPA A VI-A (28 septembrie)

Progresul Balș — Prahova Ploiești
I.R.A. Cîmpina — Autobuzul București
Petrolul Tîrgoviște — Carpați Sinaia
Metalul Pitești — Sirena București
T.U G. București — Comerțul Alexandria
Chimia Tr. Măgurele — Caraimanul Bușteni
Muscelul Cîmpulung — Progresul Corabia
Flacăra roșie București — Unirea Drăgășani

### ETAPA A VII-A (5 octombrie)

Sirena București — I.R.A. Cîmpina
Petrolul Tîrgoviște — Comerțul Alexandria
Autobuzul București — Progresul Balș
Carpați Sinaia — Prahova Ploiești
Muscelul Cîmpulung — Caraimanul Bușteni
Unirea Drăgășani — T.U.G. București
Chimia Tr. Măgurele — Metalul Pitești
Progresul Corabia — Flacăra roșie București

### ETAPA A VIII-A (12 octombrie)

Caraimanul Bușteni — Progresul Corabia
Metalul Pitești — Carpați Sinaia
Prahova Ploiești — Muscelul Cîmpulung
Sirena București — T.U.G. București
I.R.A. Cîmpina — Petrolul Tîrgoviște
Flacăra roșie București — Autobuzul București
Unirea Drăgășani — Progresul Balș
Comerțul Alexandria — Chimia Tr. Măgurele

### ETAPA A IX-A (19 octombrie)

Comerțul Alexandria — Unirea Drăgășani
Muscelul Cîmpulung — Autobuzul București
Progresul Corabia — Chimia Tr. Măgurele
Caraimanul Bușteni — Petrolul Tîrgoviște
Flacăra roșie București — Metalul Pitești
Prahova Ploiești — I.R.A Cîmpina
T.U.G. București — Carpați Sinaia
Progresul Balș — Sirena București

### ETAPA A X-A (26 octombrie)

Carpați Sinaia — Progresul Balș
Chimia Tr. Măgurele — Flacăra roșie București
Autobuzul București — Caraimanul Bușteni
I.R.A. Cîmpina — Comerțul Alexandria
Petrolul Tîrgoviște — Progresul Corabia
Metalul Pitești — T.U.G. București
Sirena București — Prahova Ploiești
Muscelul Cîmpulung — Unirea Drăgășani

### ETAPA A XI-A (2 noiembrie)

Flacăra roșie București — Muscelul Cîmpulung
Comerțul Alexandria — Carpați Sinaia
Progresul Corabia — Progresul Balș
Prahova Ploiești — Autobuzul București
Unirea Drăgășani — I.R.A. Cîmpina
Caraimanul Bușteni — Sirena București
T.U.G. București — Chimia Tr. Măgurele
Metalul Pitești — Petrolul Tîrgoviște

### ETAPA A XII-A (9 noiembrie)

Caraimanul Bușteni — I.R.A. Cîmpina
Progresul Balș — Metalul Pitești
Chimia Tr. Măgurele — Carpați Sinaia
Comerțul Alexandria — Muscelul Cîmpulung
T.U.G. București — Autobuzul București
Petrolul Tîrgoviște — Prahova Ploiești
Flacăra roșie București — Sirena București
Progresul Corabia — Unirea Drăgășani

### ETAPA A XIII-A (16 noiembrie)

Prahova Ploiești — Unirea Drăgășani
Muscelul Cîmpulung — T.U.G. București
Progresul Balș — Caraimanul Bușteni
Carpați Sinaia — Flacăra roșie București
I.R.A. Cîmpina — Chimia Tr. Măgurele
Autobuzul București — Progresul Corabia
Metalul Pitești — Comerțul Alexandria
Sirena București — Petrolul Tîrgoviște

### ETAPA A XIV-A (23 noiembrie)

T.U.G. București — Progresul Balș
Caraimanul Bușteni — Comerțul Alexandria
Progresul Corabia — Sirena București
Metalul Pitești — I.R.A. Cîmpina
Petrolul Tîrgoviște — Autobuzul București
Unirea Drgășani — Carpați Sinaia
Muscelul Cîmpulung — Chimia Tr. Măgurele
Flacăra roșie București — Prahova Ploiești

### ETAPA A XV-A (30 noiembrie)

Carpați Sinaia — Progresul Corabia
Autobuzul București — Metalul Pitești
Comerțul Alexandria — Flacăra roșie București
Progresul Balș — Muscelul Cîmpulung
Sirena București — Unirea Drăgășani
Chimia Tr. Măgurele — Petrolul Tîrgoviște
Prahova Ploiești — Caraimanul Bușteni
I.R.A. Cîmpina — T.U.G. București

# DE LA CORESPONDENȚII NOȘTRI DE PESTE HOTARE

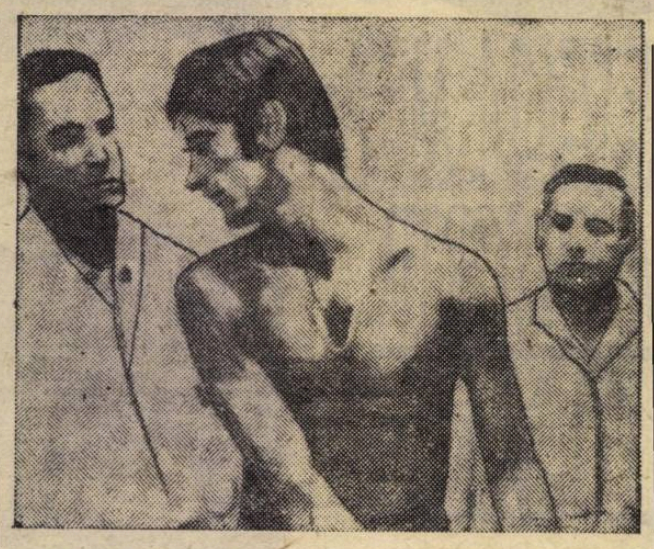

DOMENGHINI — în timpul examenului medical de la **Cagliari**, noul său club

ITALIA

## „TÎRGUL" ȘI „TÎRGUȘORUL" S-AU ÎNCHEIAT

**„Tirgul"** (mercato) și **„tirgușorul" (mercatino)** au fost, timp de cîteva săptămîni, azilul ziarelor și al ziariștilor, au făcut deliciul tifosi-lor, al celor avizi după senzațional. Să precizăm : **„tirgul"** este acel care se desfășoară la hotelul **„Gallia"** din Milano, ca sediu fix și tradițional, și privește pe jucătorii din sectorul profesionist, în vreme ce **„tirgușorul"** — în afară că are un sediu fluctuant — privește jucătorii din sectorul semiprofesionist, dar e clar că și acesta e condus din umbră tot de conducătorii marilor cluburi.

Acum, cînd perioada de zbucium s-a încheiat, apare drept campioană a transferurilor echipa torineză **Juventus**, care a manipulat cele mai mari sume și nu fără profit. Cu toate achizițiile sale majore, Juve a și cedat jucători cunoscuți. Cine s-ar fi așteptat, de exemplu, să-i vadă pe **Bercellino și Menichelli** la modesta **Brescia?** Fără îndoială, cedarea celor două vedete face parte din acțiunea de întinerire a echipei, acțiune care de altfel apare limpede din moment ce torinezii și-au asigurat și serviciile **lui Vieri, Morini și Leonardi.**

**Milan** a închis stagiunea cu o cesiune dureroasă și patetică : a suedezului **Hamrin,** care a părăsit echipa campionilor europeni mergînd la **Vicenza.** „Bomba", ultimelor zile a constituit-o cedarea de către **Napoli** a jucătorului **Sala** (22 ani) clubului **Torino. Sala** nu este internațional, dar i se prevede un viitor strălucit, ca probă că **Torino** a plătit pentru el 470 de milioane de lire !

În ultimele clipe ale „**tirgului**", alte senzații : **Internazionale** i-a cedat lui **Cagliari pe Domenghini, Gori și Poli,** obținîndu-l în schimb pe atacantul central **Boninsegna** și 100 de milioane de lire. Comicul situației este că, în tre-cut, **Boninsegna** aparținuse de fapt lui **Inter,** care l-a cedat clubului din **Potenza,** de unde l-a luat **Cagliari** ! Schimbul efectuat între **Inter** și **Cagliari** te duce la reflecții melancolice, între care aceea că multe cluburi nu prea știu să se uite în curtea proprie. Cedat de **Inter** pe un pumn de mărunțiș, iată-l acum pe **Boninsegna** cumpărat de fostul său club cu un preț cu care s-ar putea cumpăra... un transatlantic !

Iată acum formația-tip pentru 1969—70 a cîtorva din marile cluburi italiene :

JUVENTUS : Anzolin, Salvadore, Leoncini, Morini, Castano, Del Sol, (Marchetti), Leonardi Vieri, Anastasi, Haller, Zigori.

INTER : Vieri, Burgnich, Facchetti, Bedin, Landini, Bertini, Jair, Mazzola, Boninsegna, Suarez, Corso.

MILAN : Cudicini, Anqiletti, Schnellinger, Lodetti, Malatrasi, Rosato, Sormani, Fontana, Combin, Rivera, Prati.

BOLOGNA : Vavassori, Roversi, Ardizzon, Cresci, Janich, Gregori (Lambrugo), Pace, Bulgarelli, Mujesan, Scala, Savoldi.

NAPOLI : Zoff, Nardin, Pogliana, Zurlini, Vianello, Bianchi, Manservisi, Montefusco, Altafini, Juliano, Cane.

CAGLIARI : Albertosi, Martiradonna, Mancin, Cera, Niccolai, Poli, Domenghini, Néné, Gori, Brugnera (Greatti), Riva.

**CESARE TRENTINI**
**Bologna, 26 iulie**

Doi jucători pe care „il mercato" și LEONCINI (Juventus) se vor aceleași | nu i-a afectat : RIVERA (Milan) duela în noul campionat sub tricouri

IUGOSLAVIA

## STEAUA ROȘIE LA AL 9-LEA TITLU DE CAMPIOANĂ

Fotbalul iugoslav cunoaște pe cel de al 24-lea campion național de după război, pe cel de al 41-lea de cînd se organizează campionatul, începuturile datînd din 1923. Titlul a revenit pentru a noua oară echipei **Steaua roșie** care a terminat cu trei puncte în plus față de **Dinamo Zagreb.** S-ar părea că totul ar fi fost normal dacă nu am cunoaște faptul că **Dinamo** a început returul cu cinci puncte avans față de **Steaua roșie** și mult timp a fost considerată favorită principală. Dar, la sfîrșitul campionatului, această echipă a rămas în urma **Stelei roșii** cu opt puncte !

Totuși, acum, după ce campionatul a fost încheiat, se poate afirma că succesul **Stelei roșii** este meritat și el a confirmat un fapt interesant și exact în același timp : este vorba de o echipă în care a existat cea mai bună disciplină și din care antrenorul **Milanici** a scos la maximum tot ce a putut. **Steaua roșie** a luptat pentru fiecare gol și pentru fiecare punct din campionat, părăsind terenul învinsă doar de patru ori în cele **34** de etape : cu **Dinamo** 0—2 și 1—3, cu **Sarajevo** 1—2 și **Radnicki** din **Niș** 1—2. A terminat de 12 ori la egalitate, (aproape fiecare al treilea meci), a marcat 77 de goluri, exact cît și rivalul ei **Dinamo,** dar a avut cea mai solidă apărare, primind numai 31 de goluri. Un fapt interesant îl reprezintă și paradoxul care ne spune că în returul campionatului **Steaua roșie** nu a învins în nici un meci-derbi.

Cazul lui **Dinamo Zagreb** este cu atît mai interesant cu cît știm că a luat toate cele șase puncte în meciurile jucate cu echipele din **Belgrad,** a învins în toate meciurile derbi, dar a fost învins de „out-sideri", de ultimele echipe din campionat, **Proleter Zrenianin** și **Rieka,** echipele care au părăsit prima ligă ! De asemenea, **Dinamo** a fost învinsă la **Zagreb** de **O.F.K. Belgrad,** echipă clasată pe locul al 14-lea etc. Deci pierdea acolo unde toți spuneau că va învinge. Mai mult, după părerea generală **Dinamo Zagreb** a avut o echipă mai bună decît **Steaua roșie.** Este adevărat că a învins — în schimb — în cea mai populară întrecere a iugoslaviei — **„Cupa Mareșalului Tito".**

Nici **Partizan Belgrad** nu poate fi mulțumit cu locul III ocupat la sfîrșitul campionatului. Dar cunoscînd faptul că a avut, mai mult decît alte echipe din divizie, jucători bolnavi sau accidentați, printre care unii jucători-cheie, se explică într-o oarecare măsură „insuccesul". Nici echipa **Haiduk** din **Split,** care a ocupat locul VI, nu se poate declara mulțumită față de lotul de jucători pe care i-a avut la dispoziție.

Campionatul a fost denumit „maraton" pentru că au participat 18 echipe, mai multe decît oricînd pînă acum. S-au jucat 306 meciuri, s-au marcat 777 de goluri, în medie 2,5 de meci. Dar, după calitatea meciurilor jucate, acest campionat a fost superior și mai interesant decît multe altele din anii trecuți. Arbitrajul a fost în general satisfăcător iar spectatorii au început să revină la stadioane, numărul lor fiind în creștere deși biletele de intrare s-au scumpit.

Încă două curiozități : golgeterul campionatului este centrul atacant de la **Steaua roșie,**

ZAMBATA (stînga) — Dinamo Zagreb — și Giaici — Steaua roșie — doi dintre protagoniștii campionatului iugoslav.

LAZAREVICI, care a marcat 22 de goluri iar cel mai bun jucător al campionatului, după notele care le acorda după fiecare meci ziarul din **Belgrad „Vecernie Novosti",** a fost declarat căpitanul echipei naționale iugoslave, extrema stîngă de la **Steaua roșie,** GIAICI. Cei mai puțini jucători excluși, avertizați pe teren sau sancționați i-a avut **Dinamo Zagreb** care a și primit la sfîrșitul campionatului **Cupa „fair-play"-ului.**

**RADIVOJE MARCOVICI**
**Belgrad, 28 iulie.**

## CAMPIONATELE ÎN EUROPA

### ELVEȚIA

| | | | | | | |
|---|---|---|---|---|---|---|
| 1. F.C. Basel | 26 | 13 | 10 | 3 | 48—28 | 36 |
| 2. Lausanne F.C. | 26 | 15 | 5 | 6 | 70—43 | 35 |
| 3. F.C. Zürich | 26 | 12 | 6 | 8 | 61—37 | 30 |
| 4. Young Boys | 26 | 12 | 6 | 8 | 49—36 | 30 |
| 5. F.C. Lugano | 26 | 11 | 7 | 8 | 37—26 | 29 |
| 6. Bellinzona | 26 | 10 | 8 | 8 | 38—41 | 28 |
| 7. F.C. Biel | 26 | 9 | 8 | 9 | 52—59 | 26 |
| 8. F.C. Servette | 26 | 9 | 7 | 10 | 32—39 | 25 |
| 9. Grasshoppers | 26 | 7 | 9 | 10 | 43—47 | 23 |
| 10. St. Gallen | 26 | 6 | 11 | 9 | 29—37 | 23 |
| 11. Winterthur | 26 | 5 | 12 | 9 | 28—43 | 22 |
| 12. Chaux-de-Fonds | 26 | 5 | 11 | 10 | 51—53 | 21 |
| 13. F.C. Sion | 26 | 7 | 6 | 13 | 39—52 | 20 |
| 14. F.C. Lucerna | 26 | 6 | 4 | 16 | 35—71 | 16 |

### IUGOSLAVIA

| | | | | | | |
|---|---|---|---|---|---|---|
| 1. St. roșie Belgrad | 34 | 18 | 12 | 4 | 75—30 | 48 |
| 2. Dinamo Zagreb | 34 | 20 | 5 | 9 | 75—33 | 45 |
| 3. Partizan Belgrad | 34 | 13 | 14 | 7 | 55—40 | 40 |
| 4. Voivodina Novi Sad | 34 | 15 | 9 | 10 | 42—44 | 39 |
| 5. Jelezniciar Sarajevo | 34 | 15 | 8 | 11 | 51—38 | 38 |
| 6. Haiduk Split | 34 | 11 | 16 | 7 | 47—38 | 38 |
| 7. Radnicki Niș | 34 | 12 | 10 | 12 | 35—36 | 34 |
| 8. Velej Mostar | 34 | 9 | 16 | 9 | 41—45 | 34 |
| 9. Celik F.C. | 34 | 11 | 11 | 12 | 42—41 | 33 |
| 10. Vardar Skoplje | 34 | 12 | 9 | 13 | 37—36 | 33 |
| 11. Sarajevo F.C. | 34 | 10 | 13 | 11 | 38—44 | 33 |
| 12. Olimpia Ljubljana | 34 | 11 | 11 | 12 | 32—41 | 33 |
| 13. F.C. Bor | 34 | 9 | 13 | 12 | 35—46 | 31 |
| 14. O.F.K. Beograd | 34 | 13 | 4 | 17 | 43—52 | 30 |
| 15. F.C. Zagreb | 34 | 11 | 7 | 16 | 41—59 | 29 |
| 16. Maribor | 34 | 7 | 14 | 13 | 33—57 | 28 |
| 17. Rijeka | 34 | 9 | 5 | 20 | 31—52 | 23 |
| 18. Proleter Zrenianin | 34 | 7 | 9 | 18 | 24—45 | 23 |

### ITALIA

| | | | | | | |
|---|---|---|---|---|---|---|
| 1. Fiorentina | 30 | 16 | 13 | 1 | 38—18 | 45 |
| 2. A.C. Milan | 30 | 14 | 13 | 3 | 31—12 | 41 |
| 3. Cagliari | 30 | 14 | 13 | 3 | 41—18 | 41 |
| 4. Inter Milano | 30 | 14 | 8 | 8 | 35—26 | 36 |
| 5. Juventus Torino | 30 | 12 | 11 | 7 | 32—24 | 35 |
| 6. Torino | 30 | 11 | 11 | 8 | 33—24 | 33 |
| 7. Napoli | 30 | 10 | 12 | 8 | 27—27 | 32 |
| 8. Roma | 30 | 10 | 10 | 10 | 35—35 | 30 |
| 9. Bologna | 30 | 10 | 9 | 11 | 27—36 | 29 |
| 10. Verona | 30 | 9 | 8 | 13 | 40—49 | 26 |
| 11. Palermo | 30 | 7 | 11 | 12 | 23—33 | 25 |
| 12. Sampdoria Genova | 30 | 5 | 13 | 12 | 21—27 | 23 |
| 13. Vicenza | 30 | 8 | 7 | 15 | 26—39 | 23 |
| 14. Varese | 30 | 5 | 12 | 13 | 20—43 | 22 |
| 15. Pisa | 30 | 6 | 8 | 16 | 26—44 | 20 |
| 16. Atalanta Bergamo | 30 | 4 | 11 | 15 | 25—45 | 19 |

### R. D. GERMANĂ

| | | | | | | |
|---|---|---|---|---|---|---|
| 1. Vorwaerts Berlin | 26 | 15 | 4 | 7 | 47—28 | 34 |
| 2. Carl Zeis Jena | 26 | 13 | 6 | 7 | 43—22 | 32 |
| 3. F.C. Magdeburg | 26 | 13 | 5 | 8 | 43—41 | 31 |
| 4. Hansa Rostock | 26 | 10 | 9 | 7 | 42—33 | 29 |
| 5. Sachsenring Zwickau | 26 | 10 | 7 | 9 | 23—19 | 27 |
| 6. Chemie Leipzig | 26 | 8 | 11 | 7 | 30—27 | 27 |
| 7. F.C. Karl Marx-Stadt | 26 | 10 | 6 | 10 | 35—36 | 26 |
| 8. Wismut Aue | 26 | 9 | 7 | 10 | 33—31 | 25 |
| 9. Rotweiss Erfurt | 26 | 10 | 5 | 11 | 32—27 | 25 |
| 10. Dinamo Berlin | 26 | 10 | 5 | 11 | 25—36 | 25 |
| 11. Chemie Halle | 26 | 6 | 10 | 10 | 32—45 | 22 |
| 12. Stahl Riesa | 26 | 9 | 4 | 13 | 26—43 | 22 |
| 13. Union Berlin | 26 | 6 | 8 | 12 | 29—41 | 20 |
| 14. Lokomotiv Leipzig | 26 | 5 | 9 | 12 | 16—37 | 19 |

### ANGLIA

| | | | | | | |
|---|---|---|---|---|---|---|
| 1. Leeds United | 42 | 27 | 13 | 2 | 66—26 | 67 |
| 2. F.C. Liverpool | 42 | 25 | 11 | 6 | 63—24 | 61 |
| 3. Everton Liverpool | 42 | 21 | 15 | 6 | 77—36 | 57 |
| 4. Arsenal Londra | 42 | 22 | 12 | 8 | 56—27 | 56 |
| 5. Chelsea Londra | 42 | 20 | 10 | 12 | 73—53 | 50 |
| 6. Tottenham Londra | 42 | 14 | 17 | 11 | 61—51 | 45 |
| 7. Southampton | 42 | 16 | 13 | 13 | 57—48 | 45 |
| 8. West Ham Londra | 42 | 13 | 18 | 11 | 66—50 | 44 |
| 9. Newcastle | 42 | 15 | 14 | 13 | 61—55 | 44 |
| 10. W.B.A. Birmingham | 42 | 16 | 11 | 15 | 64—67 | 43 |
| 11. Manchester United | 42 | 15 | 12 | 15 | 57—53 | 42 |
| 12. Ipswich Town | 42 | 15 | 11 | 16 | 59—60 | 41 |
| 13. Manchester City | 42 | 15 | 10 | 17 | 64—55 | 40 |
| 14. Burnley | 42 | 15 | 9 | 18 | 55—82 | 39 |
| 15. Sheffield Wednesday | 42 | 10 | 16 | 16 | 41—54 | 36 |
| 16. Wolverhampton Wanderers | 42 | 10 | 15 | 17 | 41—58 | 35 |
| 17. Sunderland | 42 | 11 | 13 | 18 | 43—66 | 35 |
| 18. Nottingham Forest | 42 | 10 | 13 | 19 | 45—57 | 33 |
| 19. Stoke City | 42 | 9 | 15 | 18 | 40—63 | 33 |
| 20. Coventry | 42 | 10 | 11 | 21 | 46—64 | 31 |
| 21. Leicester | 42 | 9 | 12 | 21 | 39—68 | 30 |
| 22. Queen's Park Rangers | 42 | 4 | 10 | 28 | 39—95 | 18 |

### CEHOSLOVACIA

| | | | | | | |
|---|---|---|---|---|---|---|
| 1. Spartak Trnava | 26 | 17 | 5 | 4 | 50—21 | 39 |
| 2. Slovan Bratislava | 26 | 12 | 10 | 4 | 35—18 | 34 |
| 3. Sparta Praga | 26 | 12 | 5 | 9 | 36—27 | 29 |
| 4. Inter Bratislava | 26 | 8 | 10 | 8 | 35—26 | 26 |
| 5. Dukla Praga | 26 | 10 | 5 | 11 | 52—37 | 25 |
| 6. Jednota Trencin | 26 | 9 | 7 | 10 | 35—35 | 25 |
| 7. Z.V.L. Zilina | 26 | 9 | 7 | 10 | 29—38 | 25 |
| 8. V.S.S. Kosice | 26 | 10 | 4 | 12 | 32—28 | 24 |
| 9. Banik Ostrava | 26 | 8 | 8 | 10 | 22—27 | 24 |
| 10. Lokomotiv Kosice | 26 | 9 | 6 | 11 | 23—39 | 24 |
| 11. Slavia Praga | 26 | 10 | 3 | 13 | 26—37 | 23 |
| 12. Union Teplice | 26 | 9 | 4 | 13 | 34—40 | 22 |
| 13. Banska Bystrica | 26 | 10 | 3 | 13 | 39—41 | 21*) |
| 14. Pardubice | 26 | 7 | 7 | 12 | 23—47 | 21 |

*) Bansca Bystrica a fost sancționată cu pierderea a două puncte.

## DE ICI, DE COLO...

### VA RENUNȚA BENFICA LA EUSEBIO ?

*Celebrul jucător mozambican este — în pofida unor declarații recente — în serios conflict cu clubul său,* Benfica Lisabona. *Contractul „perlei negre", care-l leagă de campioana* Portugaliei, *expiră la 31 iulie a. c. și o prelungire, în starea actuală a lucrurilor, se pare că este foarte greu de realizat. Pretențiile financiare ale lui* Eusebio *sînt de data aceasta mult mai ridicate ca în trecut, ele extinzîndu-se asupra tuturor situațiilor în care este solicitat și angajat. Conducătorii echipei portugheze sînt hotăriți să nu dea curs exageratelor revendicări ale mozambicanului, fie din cauza situației financiare precare a clubului sau, după cum afirmă unii, fie din cauza randamentului scăzut pe care jucătorul l-a dat în sezonul trecut. În cazul în care* Eusebio *nu-și va diminua pretențiile cel puțin la jumătate, conducerea clubului a anunțat că va fi nevoită să remunțe la jucătorul său nr. 1.*

### MATT BUSBY PROPUNE ȘI... CRITICA

*Într-un articol scris de curînd în buletinul U.E.F.A., directorul tehnic al echipei* Manchester United, Sir Matt Busby, *propune unele schimbări ale regulamentului și mai ales ale atribuirii punctelor, în cazul meciurilor terminate la egalitate. „Cred că meciurile terminate la egalitate și în care se înscriu goluri ar trebui să fie mai bine apreciate decît cele terminate cu scoruri albe. Spre exemplu, punctele acordate în cazul unui scor de 4-4 ar trebui să fie mai mari decît cele acordate în cazul unui 0-0. Aceasta ar avea darul să încurajeze jocul ofensiv". În continuare, bătrînul Matt critică sistemul de joc cu catenaccio practicat în Italia, afirmînd că este foarte păgubitor pentru fotbal deoarece a avut darul să facă mulți prozeliți, chiar și în* Marea Britanie, *unde și acolo sînt multe echipe care îl adoptă, mai ales în deplasare, cu scopul de a nu pierde.*

### DATELE DE DESFĂȘURARE ALE „CUPEI TÎRGURILOR"

*Comisia de organizare a „Cupei Tîrgurilor" a stabilit următoarele date de desfășurare a diverselor faze ale acestei competiții : primul tur 1 septembrie — 1 octombrie a. c., turul al doilea 2 octombrie — 26 noiembrie a. c., turul al treilea 27 noiembrie a. c. — 15 ianuarie 1970, sferturile de finală 16 ianuarie — 18 martie 1970 și semifinalele 19 martie — 15 aprilie 1970. Datele finalei vor fi stabilite prin înțelegere de către cele două echipe ajunse în această fază a competiției.*

# ZONA EUROPEANĂ

## SERIA A III-A : ITALIA — FAVORITĂ

Fără discuție că în această grupă lupta va fi decisă între reprezentativele **Italiei** și **R. D. Germane.** Întrebarea însă, este : în ce meci ? în cel direct, dintre ele (programat, cum se vede mai jos, ultimul) sau lucrurile vor fi limpezite de... **Țara Galilor ?** În orice caz, cucerind trei puncte în două meciuri disputate în deplasare (față de tot atitea acumulate de R. D. Germană, dar pe teren propriu), campioana Europei a luat o opțiune serioasă asupra calificării pentru Mexic.

**MECIURI DISPUTATE**

23.X.1968, Cardiff : Țara Galilor — Italia 0—1 (0—1) (19.000)
29.III.1969. Berlin : R. D. Germană — Italia 2—2 (1—0) (60.000)
16.IV.1969 Dresda : R. D. Germană — Țara Galilor 2—1 (1—0) (45.000)

| CLASAMENT | | | | | | | PROGRAMUL VIITOR |
|---|---|---|---|---|---|---|---|
| 1. Italia | 2 | 1 | 1 | 0 | 3—2 | 3 | 22.X. : Țara Galilor — R. D. Germană |
| 2. R. D. Germană | 2 | 1 | 1 | 0 | 4—3 | 3 | 4.XI. : Italia — Țara Galilor |
| 3. Țara Galilor | 2 | 0 | 0 | 2 | 1—3 | 0 | 22.XI. : Italia — R. D. Germană |

**GOLGETERI : Riva** (I) **3** goluri ; Vogel (R.D.G.) 2 goluri ; Rock, Kreische (R.D.G.), England (T.G.) 1 gol.

## SERIA A IV-A: U.R.S.S. SAU IRLANDA DE NORD ?

După numai două jocuri, lupta din grupa a IV-a s-a redus la un duel între **U.R.S.S.** și **Irlanda de Nord.** Într-adevăr, pierzînd jocurile cu irlandezii și la **Belfast** și — suprinzător de net — și la **Istanbul.** reprezentativa turcă a ieșit din cursă și nu-i mai rămîne, în continuare, decît să lupte pentru rezultate cît mai onorabile în fața favoritei acestei grupe, echipa **Uniunii Sovietice.** Între aceasta și formația nord-irlandeză se va decide reprezentativa care va lua în mai 1970 drumul **Mexicului.**

**MECIURILE DISPUTATE**

23.X.1968, Belfast : Irlanda de Nord — Turcia 4—1 (1—1) (39.000)
11.XII.1968, Istanbul : Turcia — Irlanda de Nord 0—3 (0—1) (20.000)

| CLASAMENT | | | | | | | PROGRAMUL VIITOR |
|---|---|---|---|---|---|---|---|
| 1. Irlanda de Nord | 2 | 2 | 0 | 0 | 7—1 | 4 | 10.IX. : Irlanda de Nord — U.R.S.S. |
| 2. U.R.S.S. | — | — | — | — | — | — | 15.X. : U.R.S.S. — Turcia |
| 3. Turcia | 2 | 0 | 0 | 2 | 1—7 | 0 | 22.X. : U.R.S.S. — Irlanda de Nord |
| | | | | | | | 16.XI. : Turcia — U.R.S.S. |

**GOLGETERI : Harkin** (I.N.) 2 goluri ; Best, Mc Mordie, Dougan, Campbell, Nicholson (I.N.), Ogün (T) 1 gol.

GHENADIE EVRIUJIHIN (Dinamo Moscova), extremul stîng de 22 de ani al reprezentativei Uniunii Sovietice, un fin dribleur și bun șuteur

## ÎN LUPTA PENTRU MEXICO 70

**„Bombardierul" naționalei engleze de fotbal, JIMMY GREAVES, a marcat 43 de goluri în 58 de meciuri internaționale. În campionatul trecut, jucînd în echipa sa de club, TOTTENHAM, el a înscris 36 de goluri, situîndu-se pe primul loc în clasamentul golgeterilor englezi. În rîndurile de mai jos, JIMMY GREAVES își expune concepția asupra rolului său în echipă, asupra sarcinilor pe care trebuie să le îndeplinească un atacant prin excelență, și despre fotbal în general :**

*„Marfa mea sînt golurile ! Acesta e sensul activității mele de fotbalist. Îmi place să marchez goluri și prefer chiar să joc slab timp de 89 minute dar să înscriu golul victorios în ultima secundă a meciului, decît să acționez strălucit timp de 90 de minute și totuși să nu reușesc să introduc mingea în plasă măcar o dată. Nici o altă acțiune de joc nu creează atîta foame ca marcarea unui gol. Știu asta din proprie experiență. Cînd — într-unul din primele mele sezoane ca profesionist — am marcat 42 de goluri, despre mine s-a scris că voi dobori recordul legendar al lui* Dixie Dean, *din campionatul 1927—28 : 60 de goluri în 39 meciuri de campionat !*

*Dar nu cred că mai am șanse de a dobori acest record, mai ales că acum tendința defensivă capătă tot mai mult tărie în fotbal. Poate că aș reuși s-o fac, dar pentru aceasta ar trebui să dispar din echipa mea, să apar în altă formație... schimbîndu-mi înfățișarea, astfel încît nimeni — mai ales dintre adversarii puși să mă marcheze — să nu mă recunoască. Doar așa aș reuși să-i surprind nepregătiți...*

*Ținta mea, cînd intru pe teren, e clară — să trimit mingea în poarta adversă cît mai repede posibil, pe drumul cel mai scurt și să repet acest procedeu cît mai frecvent posibil. De fiecare dată însă, mijlocașul advers caută să mă anihileze să mă priveze de cea mai mică posibilitate de succes. Fiecare acționează în felul său.* Dintre toți adversarii mei, doar Stiles este în stare să îndeplinească în mod ideal sarcina de mijlocaș distructiv, menținîndu-și totodată rolul de jucător de legătură. El nu mă lasă să respir nici o clipă, patrulînd tot timpul pe lîngă mine și atacîndu-mă cu duritate pentru a mă deposeda de minge.

### TOT OFENSIVA VA ÎNVINGE !

*Cluburile noastre acordă tot mai multe preferințe fotbalului defensiv. S-ar părea că politica lor de bază constă în stoparea echipelor adverse, împiedicarea acestora de a marca goluri — chiar prin neglijarea propriilor posibilități ofensive. Foarte multe au devenit azi echipele care, propunîndu-și prea puțin sau mai nimic în ce privește atacul, își concentrează toate eforturile în apărare și își mențin cu fermitate această poziție.*

Și, cu toate că mințile cele mai luminate inventează noi sisteme și noi denumiri defensive, eu personal mă închisesc prea puțin de această. Eu știu doar că fiecare asemenea inovație duce la creșterea numărului de jucători în careul advers și la continua aglomerare a acestuia. *Așa se întîmplă an de an. Ideea acestor „inovații" e simplă. Ea constă în încercarea de a obliga o echipă activă, ofensivă, să renunțe la stilul său impetuos, la acțiunile rapide, în favoarea unui joc cu încetinitorul. Din păcate, ideea aceasta capătă tot mai mulți adepți.*

*În ceea ce mă privește, n-am fost nici o dată partizanul unei obediențe oarbe a acestor teorii.* Experiența îmi spune că, chiar dacă ai aplica ad-literam prescripțiile teoretice, nu poți fi sigur că vei avea succes. Eu prefer să acționez în funcție de situația de pe teren. Fără îndoială, nu subestimez tactica sînt gata să-i ascult pe teoreticieni, însă rezolvarea cît mai simplă a situațiilor de pe teren îmi convine mai bine. Dați-mi ocazia să înscriu vreo două goluri și apoi n-au decît apărătorii adverși să analizeze cine și în ce măsură a greșit, în ce a constat greșeala lor tactică. de ce nu m-au putut opri să înscriu... Iar eu, în timpul acesta, mă simt mulțumit. Dacă ai reușit să semeni îndoiala în rîndurile adversarilor, dacă i-ai făcut să-și caute cauzele propriilor defecțiuni, înseamnă că i-ai învins.

*E adevărat că, azi a devenit extrem de greu să marchezi goluri,* însă în ciuda a tot ce se petrece în fotbal, *eu cred că spiritul sănătos al jocului își va reciștiga pozițiile. Pasiunea pentru defensivă este, după părerea mea, o urmare a luptei fotbaliștilor profesioniști pentru păstrarea cîștigurilor lor. Se știe că atunci cînd echipele înregistrează înfrîngeri, jucătorii pierd primele pentru victorie și ei încep să se întrebe — de ce ? Antrenorii, în căutarea cauzelor, propun soluția cea mai simplă ; de regulă, se încearcă împiedicarea echipei adverse de a marca gol, cu speranța obținerii victoriei prin-tr-un singur gol înscris.*

*Atacanții trebuie să posede un mănunchi de calități — forță de șut, viteză, decizie rapidă, un bun control al mingii. La acestea, în condițiile actuale, trebuie să adăugăm pricepera de a juca balonul în aglomerația din careu, pe spații minimale. Tocmai această capacitate îi permite atacantului să-și creeze și să folosească cele mai mici ocazii de gol.*

JIMMY GREAVES

# MEȘTERIA MEA: SĂ ÎNSCRIU GOLURI !

**ÎNCEPÎND CU ACEST NUMĂR, FACEM LOC UNOR INTERESANTE MĂRTURISIRI ALE CELEBRULUI JUCĂTOR ENGLEZ JIMMY GREAVES, APĂRUTE ÎN REVISTA SOVIETICĂ „FOTBAL"**

### EXECUȚIA INDIVIDUALĂ RĂMÎNE PRINCIPALUL

Se tot vorbește că actualmente jocul colectiv primează în fața celui individual. Așa e, dar — judecînd după direcțiile de evoluție a fotbalului — eforturile individuale vor rămîne totdeauna la preț, nevoia de ele va crește continuu. Fiecare jucător trebuie să dea totul pentru echipă, dar nu se poate cîștiga un meci fără realizări individuale. Majoritatea golurilor înscrise în finalele campionatelor mondiale au fost totuși mai degrabă rezultanta unor eforturi individuale decît urmarea unor manevre colective precise. Jocul colectiv e necesar într-o anumită fază, pînă într-un moment anumit, dar totdeauna execuția individuală finalizează situația de gol.

*Excesul de mișcări complexe care se prelucrează în procesul antrenamentelor duce la didacticism, la dispariția punctului final. Jocul de fotbal are nevoie întotdeauna de un atacant capabil să înscrie golul în stil propriu. Acest jucător e indispensabil. Universalitatea duce, vrînd — nevrînd, la situații în care capacitatea de a înscrie golul devine una dintre multiplele sarcini ale jucătorului așanumit universal. După părerea mea însă, această capacitate trebuie să rămînă principalul atribut al unui înaintaș*

*Echipele engleze, și nu numai cele din prima ligă, au dispus totdeauna de linii defensive puternice. Trebuie să reținem însă că la aceasta se adăugau linii de înaintare foarte active, dornice și capabile de a marca goluri. În anii săi de glorie,* Arsenal *dispunea de o excelentă îmbinare de talente. Știm de asemenea că în anii din urmă, succesele lui* Manchester United *se bazau pe aceleași atu-uri. În ceea ce privește pe* Tottenham, *aceasta, în măsura posibilităților, s-a străduit totdeauna să echilibreze calitățile ofensive și defensive ale jucătorilor. Noi avem o apărare căreia nu avem prea multe să-i reprosăm. În orice caz ea este capabilă să-mi permită mie și colegilor din atac să ne dedicăm „vînătorii" de goluri, deoarece știm că în spatele nostru există un zid defensiv puternic.*

(Continuare în numărul viitor)

# ACTUALITĂȚI DIN FOTBALUL AFRICAN

## ● REORGANIZAREA CAMPIONATULUI ALGERIAN
## ● SUCCESELE LUI C. A. TUNIS

● La **Oran** s-a desfășurat, timp de două zile, o conferință a fotbalului algerian. Cu acest prilej au fost luate în discuție o serie de măsuri privind reorganizarea activității pentru sezonul care vine. Printre ele, se numără un proiect care urmează să fie supus aprobării **Ministerului Tineretului și Sportului,** privind activitatea profesională a jucătorilor, astfel ca să existe pentru ei o posibilitate mult mai largă de pregătire (antrenamente, jocuri și deplasări). O prevedere a regulamentului care obliga jucătorii, salariați a diferite întreprinderi și instituții, de a nu face parte decît din echipe de categoria a III-a va fi — după toate probabilitățile — revocată, astfel că un masiv grup de elemente de valoare vor intra în loturile cluburilor de prima divizie.

S-a discutat și situația contractelor jucătorilor de Divizia A, care va suferi o serie de modificări de fond. Alte puncte pe ordinea de zi a conferinței de la **Oran :** repartizarea rețetelor de la meciuri ; situația cheltuielilor de deplasare — care pînă acum cădeau în sarcina echipei gazdă. Urmîndu-se exemplul altor campionate, s-a decis ca, din viitoarea stagiune, toate cheltuielile de deplasare să fie suportate de echipa vizitatoare.

În sfîrșit, în privința formulei de campionat, nu s-a ajuns încă la desemnarea celor șase echipe care obțin — prin această desemnare — dreptul de a juca în divizia secundă. Motivul amînării desemnărilor a fost acela că termenul de transferări s-a prelungit pînă la 31 iulie și de abia atunci se va constata care echipe prezintă loturi suficient de puternice spre a se bucura de dreptul acestor desemnări. Campionatul va începe la 7 septembrie. Jucătorii primei divizii au ca ultim termen, pentru transferări, ziua de 20 august.

● **„Clubul African"** din **Tunis** a reușit să se consacre ca o formație de certă valoare a fotbalului tunisian printr-o curajoasă politică de promovare a elementelor tinere. Operația, începută printr-o măsură de o drasticitate neobișnuită — 15 jucători noi în lot, doar 3 supraviețuitori — s-a soldat cu un bilanț excepțional : 6 titluri în șase ani. Doar un an a fost necesar **„reformatorului"** de la **C. A. — Fabio Rochegiani** — spre a realiza omogenizarea noii sale „trupe" și a o prezenta la lupta pentru titlu.

În mijlocul tinerilor, **Djedidi** — considerat de mulți un „pensionar" — s-a dovedit de mare utilitate prin experiență, calmul și clarviziunea sa. Strategul formației — **Abderrahman** — este motorul tuturor acțiunilor ; dacă ceilalți jucători din linia mediană se schimbă, preiau alte poziții, pe durata meciurilor — **Abderrahman** va fi găsit întotdeauna în zona de declanșare a acțiunilor, la postul său de „timonier" al formației. Realizatorii formației : acel pomenit **Djedidi** și tînărul „pur sînge" **Chaibi,** o mare speranță a fotbalului tunisian.

# DE PRETUTINDENI

● Și în Elveția s-a încheiat perioada transferărilor, fără a aduce lucruri senzaționale. Cîteva schimburi sînt totuși de notat. Internaționalul FÜHRER de la Grasshoppers a trecut la echipa St. Gall, cîștigătoarea ediției din acest an a Cupei Elveției. Pînă acum, KUHN a rămas la F. C. Zürich, care însă l-a pierdut pe internaționalul STIERLI, transferat la Anderlecht, în Belgia. Clubul Lausanne l-a păstrat pe HOSP (despre care se spunea că va trece la Sion) dar a cedat pe BOSSON lui Servette și pe FUCHS unui club din Geneva.

● Echipa națională chiliană este afectată de faptul că unul din cei mai buni jucători ai săi, căpitanul echipei, FOUILLOUX, a suferit o gravă leziune la genunchi și nu va juca în meciurile cu Ecuador și Uruguay pentru preliminariile C. M.

● Naționala Bulgariei are un bogat calendar în această toamnă. În afara meciurilor retur din grupa a 8-a a preliminariilor C.M. (toate în deplasare, la **Rotterdam, Varșovia** și **Luxemburg**) Bulgaria va mai juca la Sofia, la 24 septembrie, cu **R. F. a Germaniei** și la **Paris** cu o selecționată divizionară franceză (7 octombrie). La 19 noiembrie la Sofia, se vor întîlni echipele sub 23 de ani ale Bulgariei și Italiei.

● Antrenorul lui Estudiantes la Plata, OSVALDO ZUBELDIA, pe care mulți îl cereau la conducerea tehnică a naționalei argentiniene în locul lui Maschio, a declarat despre ADOLFO PEDERNERA, noul antrenor al naționalei. **„Este cea mai bună alegere ce se putea face. Pedernera cunoaște toate secretele fotbalului".**

● Datele inițial fixate pentru cele două meciuri *Milan—Estudiantes,* finala Cupei Intercontinentale (8 octombrie pe San Siro și 22 octombrie la Buenos Aires) au devenit incerte, argetinienii cerînd mutarea lor în noiembrie.

## SIMBOLUL ANIVERSĂRII

Se știe că anul acesta federația iugoslavă de fotbal și-a sărbătorit 50 de ani de existență. Cu acest prilej, forul iugoslav de specialitate a organizat o serie de manifestații sărbătorești. Printre acțiuni se numără și emiterea unei medalii jubiliare (fotografia de mai sus), care marchează acest eveniment important în viața unei federații.

# EXTERN MAGAZIN EXTERN

● **Helenio Herrera** (mereu cu gîndul la tratativele sale, eșuate, cu **F. C. Barcelona**) : **„Barcelona este, în momentul de față, mai puternică de cît Real Madrid. Dar nu are... o conducere capabilă !"**

● **Allan Michaelsen**, care a semnat un contract cu clubul belgian **Anderlecht**, este al 108-lea fotbalist danez care primește aprobarea să joace peste hotare. La **Anderlecht**, **Michaelsen**, va juca alături de **Tom Nordahl**, fiul celebrului fost internațional suedez **Gunnar Nordahl**.

● **Pele** a refuzat numeroase oferte pentru folosirea numelui său pentru reclama unor mărci de țigări : **„Pînă aici**, a declarat el. **Chiar să fac reclamă pentru unul dintre dușmanii fotbalistului, ar fi prea de tot !"**

● Un fost campion de suliță al **R. F. a Germaniei, Rolf Herings**, a devenit antrenor cu pregătirea fizică a clubului **F. C. Köln**. El a declarat că urmărește mai ales perfecționarea vitezei și rezistența jucătorilor.

● **Matt Busby** a anunțat, recent, că **Billy Foulkes**, vechiul jucător al lui **Manchester United**, va deveni antrenorul secund al clubului. De remarcat că **Foulkes** joacă de 20 de ani la celebrul club englez, este unul dintre supraviețuitorii catastrofei aviatice de la **München** și are 30 de ani. El va continua să joace încă un an, îndeplinind în același timp și obligațiile de antrenor-secund.

● **Eberhard Vogel**, în vîrstă de 26 de ani, extremul stînga al lui **F. C. Karl-Marx Stadt** și al echipei naționale, a fost declarat jucătorul nr. 1 al anului 1968/69 în **Republica Democrată Germană. Vogel** a totalizat 378 de puncte întrecîndu-i, în ordine, pe **Fraessdorf** (Vorwaerts Berlin) 228 pct ; **Urbanczyk** (Chemie Halle) 143 puncte ; **Frenzel** (Lokomotive Leipzig) 140 puncte etc.

● **Ernst Happel**, cunoscutul fost internațional austriac, antrenorul lui **Feyennord**, a luat măsuri drastice de reîntinerire a lotului. Așa cum declară, **Happel** dorește să realizeze **cu Feyenoord** mai mult de cît a făcut **Ajax**. Mai mult, adică obținerea trofeului. Să recunoaștem că antrenorul campioanei **Olandei** este cu adevărat un ambițios !

● **Lev Iașin** a apărat excepțional într-un meci de campionat, **Dinamo Moscova—Ararat Erevan** în care **Dinamo** a învins cu 1—0. Între timp, celebrul jucător își pregătește meciul-jubileu care se va desfășura în luna august, la **Moscova**, și va opune reprezentativei **Uniunii Sovietice** o selecționată a lumii alcătuită chiar de **Iașin**.

● **Best**, vedeta lui **Manchester United**, se plînge mereu de căldura pe care trebuie să se antreneze, după ce a revenit din vacanța efectuată în **Baleare. „Niciodată n-a fost așa de cald în Anglia"** exclamă **Best**. Și pornește într-o nouă tură de stadion. Fiindcă **Manchester United** se află în perioada prgătirilor de ordin fizic în localitatea **Salford**.

● Pentru a sărbători cel de al 600-lea joc amical disputat de la înființarea sa, clubul **Rapid Viena** va întîlni într-un meci jubiliar pe **S. C. Anderlecht** ; în deschidere, spectatorii vienezi vor urmări un alt meci de atracție, **F.C. Austria—F.C. Curitiba (Brazilia)**.

● Cunoscutul internațional vest-german **Hottges** a fost, recent... vizitat de o bandă de hoți care i-au furat o importantă sumă de bani precum și placheta primită la finala CM 1966.

● Pentru a se aclimatiza cu altitudinea orașului **Bogota** — 2.600 m. unde, la 6 august, va susține primul meci din grupa a XI-a preliminară a C.M. împotriva **Columbiei**, echipa națională a **Braziliei** s-a deplasat în capitala țării-gazdă cu 20 de zile mai devreme !

## DE LA ALTUL E MAI BUN...

O curiozitate din fotbalul sud-american.

În **Chile**, directorul tehnic al echipei naționale este **argentinianul Salvatore Nocetti** ; în **Paraguay** funcția aceasta o îndeplinește **uruguayanul José Maria Rodriguez** ; în **Peru** în acest post funcționează **brazilianul Didi**, în Uruguay un **argentinian, Juan Hobberg**, în **Ecuador**, un **brazilian, Noguieira**, în **Venezuela** un **argentinian Rafael Franco !...**

●

## JUCĂTORI LA COLȚ, CA ÎN ȘCOALĂ !

O metodă originală de disciplinare a fotbaliștilor se aplică în campionatul din **Paraguay.**

Un jucător care a comis o abatere, pentru care ar putea fi eliminat, este scos din joc pentru 10, 15 sau 20 de minute și obligat să se așeze pe o bancă special amenajată într-o parte a terenului, pe tușă. Aici stă fotbalistul, pedepsit în acest fel, să suporte toate reproșurile și huiduielile spectatorilor. Ca la școală, cînd un elev neascultător este pus la colț...

Se spune că această pedeapsă este mai penibilă pentru un jucător decît dacă ar fi eliminat definitiv din meci. Dată fiind eficiența metodei în asigurarea unor spectacole curate și corecte, federația din Paraguay a decis s-o mențină.

De fapt, este vorba de o eliminare temporară din joc, cum a fost pe vremuri...

●

## CA ÎN ANII TINEREȚII

La **Birkenfeld**, în **Republica Federală a Germaniei**, a avut loc o partidă de fotbal cu totul originală. S-au întîlnit două echipe formate numai din membrii a două familii : familia **Spankowski** contra familiei **Arnold.** Adunînd vîrstele jucătorilor celor două echipe se ajungea la totalul de 489 ani **(Spankowski)** și 273 ani **(Arnold).** Ponderea anilor în echipa **Spankowski** o dădea tatăl, **Franz**, în vîrstă de 69 de ani ! El a jucat cu o vigoare ca în anii tinereții. De altfel trebuie să aflați că echipa **Spankowski**, deși cu mulți ani în plus față de **Arnold**, a învins cu 5—3 !

●

## CAMPIOANA MALTEI

Numele îl cunoașteți, desigur : **Hibernians.** Dar nu despre asta este vorba, ci de ceea ce reprezintă : un orășel (cu 15.000 de locuitori) pe numele de **Paola.** Pentru maltezi însă, **Paola** este un mare centru fotbalistic. **Hibernians** — supranumită, afectiv, **„Hibs"** — a cucerit pentru a treia oară, în ultima decadă, titlul de campioană a Maltei și a fost primul reprezentant al insulei din Mediterană în „Cupa campionilor europeni". De asemenea, acest club a participat și în „Cupa cupelor".

●

## SALVATORUL JACKIE CHARLTON

Săptămîna trecută, în timp ce se afla la pescuit, cunoscutul internațional englez **Jackie Charlton** a observat că o ambarcațiune, care trecea în acel moment prin fața sa, s-a răsturnat. Fără să stea o clipă pe gînduri, **Jackie** s-a aruncat în apele **Tamisei** și a reușit să salveze de la o moarte sigură un băiețel care fusese prins sub ambarcațiune. Ziarele au relatat pe larg întîmplarea ; familia celui salvat a adresat mulțumiri publice celebrului jucător căruia suporterii lui **Leeds** i-au făcut o călduroasă manifestație de simpatie la sosirea sa la club, a doua zi după acest episod.

●

## FOTBALUL MEXICAN ÎN FRĂMÎNTĂRI

Deținînd, de altfel, recorduri în materie de înlocuiri de antrenori, fotbalul mexican continuă să furnizeze „cazuri" la acest capitol.

Împotriva părerii că în apropierea CM, găzduit chiar de **„țara platourilor înalte"**, agitația și conflictele din cluburi se vor liniști, iată că demiterile de antrenori vin în serie. Chiar în ziua de 14 iulie — ceea ce face pe un comentator din **Ciudad de Mexico** să asemene ziua cu aceea din 1789, a revoluției franceze — patru „capete" de antrenori au căzut sub „ghilotina" concedierilor : **Alfredo Torres** (Atlas Guadalajara), **Bey Blanco** (Oliveyra), **Dagoberto Moll** și **Joseph Moncebaez.** Și, notați bine, campionatul se afla la abia etapa a șasea ! Ce se va întîmpla în perioada cînd se vor decide retrogradările ?

## ȘI METIN SPUNE ADIO...

*După* Turgay *și* Seref, *iată că un alt cunoscut internațional turc,* Metin, *căpitanul lui* Galatasaray *(actuala campioană), a decis să se retragă din fotbalul de performanță. În vîrstă de 33 de ani,* Metin *a jucat timp de 15 ani la* Galatasaray, *cu excepția anului, 1962 cînd s-a aflat la echipa italiană* Palermo. *De 41 de ori internațional,* Metin *se bucură de simpatia iubitorilor fotbalului pentru modestia și corectitudinea sa. În plamaresul său figurează șapte titluri de golgeter al* Turciei. Metin *se va dedica antrenoratului, urmînd mai întîi cursuri de specializare în* Italia *și* R. F. a Germaniei. *În fotografie (stînga — jos),* Metin *aclamat de spectatori.*

## VISUL „MAGULUI" ÎNFĂPTUIT

*Fotografia — din dreapta sus — prinde în realitate un vechi vis al lui* Helenio Herrera : *acela de a-l avea ca elev pe* Anastasi. *Chiar și pentru un meci, împlinirea acestei dorințe i-a făcut-o* Internazionale *care a organizat un joc demonstrativ cu participarea fostului său antrenor și a centrului atacant al lui* Juventus, *la care* Helenio Herrera *rivnește atîta.*

## UMOR

**Primii oameni pe lună**
(după „France-Football")

ARMSTRONG : Dragă Aldrin, vezi și tu ceea ce văd eu ?

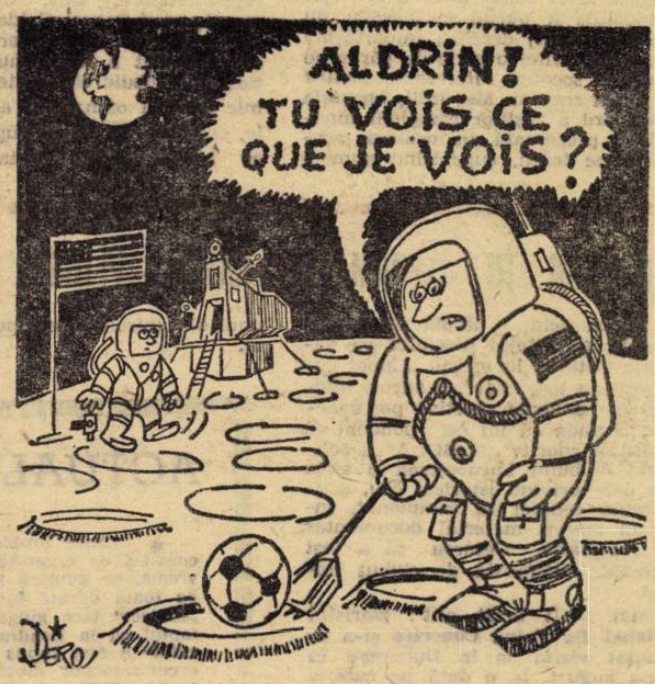


## CUVINTE ÎNCRUCIȘATE

### ANTRENORI

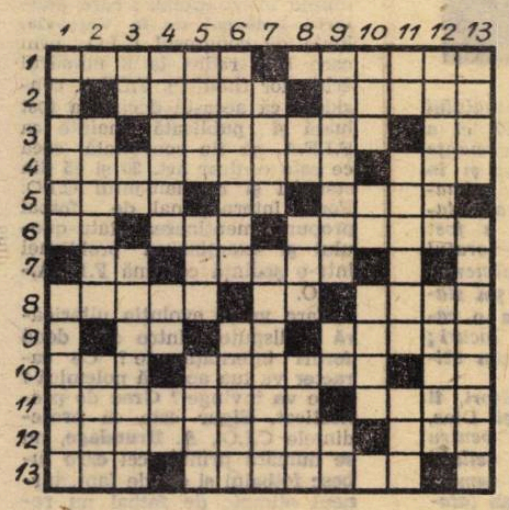

Îl secondează pe Oană la Petrolul — Interjecție. 13) Riu în Brazilia — Echipă din București antrenată de Paul Popescu.

VERTICAL : 1) Formația lui Ferenczi — Antrenor la Argeș. 2) Echipa lui Covaci și Onisie — Măsură forestieră. 3) Scule ! — Eftimie — Antrenor la Metrom. 4) A antrenat pe Dinamo București — Traian Ionescu — Bine. 5) Jiul îi urmează indicațiile — Echipa lui Bociardi — Ambarcație pe Dunăre. 6) Pește marin — Flacăra..., echipă din București. 7) Fost fotbalist la Industria sîrmei — Plin de bășici. 8) În bancă ! — Apropo de S.K.A. Rostov — Mult nisip. 9) Refăcut după efort — La Jiul ! — Primii din ultimii ! 10) Personaj din vechime — N — ...Jurcă, antrenor arădean. 11) Dumitru Baboie — Fost antrenor la F. C. Argeș — Fluviu african. 12) Element radioactiv — Printre antrenorii Politehnicii din Timișoara. 13) Castel lîngă Riom — Antrenorul echipei Electroputere.

Dicționar: NAL, ASS, NOA.

**SERGHEI COLOȘENCO**

ORIZONTAL : 1) Fost antrenor la Farul — Citadela lui Sir Alf. 2) Antrenor la Industria sîrmei — Fost jucător, actualmente antrenor la „C". 3. Ion Ștefănescu — Reprezentativa noastră, antrenată de un colectiv condus de Angelo Niculescu — Afirmație. 4) Antrenor în 1968/69 la Ceahlăul — Legendă. 5) Competiția lui... Ola — Universitatea București — ...Nunweiller, l-a atras pe Traian Ionescu ca antrenor la Fenerbahce. 6) Notă muzicală — Riu în Pakistan — Echipa lui Nicușor. 7) la T.U.G. ! — Papuc. 8) Prăjitură — Angelo Niculescu — Au același nume. 9) Oană Ilie — Curse ! — Ion, între prieteni. 10) Riu în Siberia — Antrenor la „U" Craiova — Diftong. 11) Antrenorul stegarilor — Nume slav. 12)

### DEZLEGAREA CAREULUI DIN NR. 165

ORIZONTAL : 1) Clujeni — Ancora. 2) Ruse — Amsterdam. 3) Ad — Necula — Aris. 4) Cula — I — I.C.O. — Adi. 5) O.S.A. — Köln — Re — U.C. 6) V — Udine — Figaro. 7) Iași — Aere — Emir. 8) Amarildo — Ara — A. 9) Încă — Smid — N.D. 10) Geneva — Abel — Al. 11) Ene — Arc — Anuare. 12) N.S. — A.S. Aiud — Cric. 13) O — Uu — Dunav — Inc. 14) Aires — Santiago.

**FOTBAL**
REVISTĂ SĂPTĂMINALĂ
Redacția și ad-tia : București, Bd. Mărăști 26, sectorul I, telefon 17.55.18
COLEGIUL DE REDACȚIE
Constantin Chiriță, Ștefan Covaci, Gh. Dumitrescu, Pavel Marcu, Aurel C. Neagu (redactor șef), Angelo Niculescu, Andrei Rădulescu, Dumitru Tomescu, Stelian Trandafirescu (redactor-șef adjunct), Radu Urziceanu (secretar general de redacție), Emerich Vogl, Ion Voica, Ion Voinescu.
Prezentarea grafică Liviu Bobocea

# SALDANHA APLICĂ ECHIPEI BRAZILIEI ANTRENAMENTUL ASTRONAUȚILOR AMERICANI!

La 6 august, Brazilia, una din pretendentele cele mai autorizate la cucerirea definitivă a **„Cupei Jules Rimet"**, debutează în primul joc al preliminariilor pentru viitorul campionat mondial, la Bogota, în compania echipei Columbiei. Deși foarte optimist în ceea ce privește calificarea elevilor săi în turneul final pentru Mexic, antrenorul **Saldanha** — dispus să facă chiar și o prinsoare în acest sens cu ziariștii — s-a arătat totodată destul de hotărît în adoptarea unor măsuri destinate să înlăture eventualele surprize neplăcute din calea unui succes scontat : **jocuri de verificare ; orientarea către o formulă stabilă de echipă, alcătuită pe scheletul lui F. C. Santos ; deplasarea în Columbia s-a făcut cu 20 de zile înainte de data disputării partidei și aceasta în scopul unei perfecte acomodări a jucătorilor cu altitudinea de 2.640 m. la care este situat orașul Bogota.** Așadar, optimism robust, care nu se dispensează însă de avantajele unei înțelepte prevederi.

Înaintea plecării la Bogota, în cadrul unei convorbiri cu ziariștii, Saldanha a purtat cu aceștia un dialog sincer, deschis, împărtășind cu acest prilej o serie de păreri pe care le socotim interesante pentru cititorii români. Mai întîi, **formația standard** a foștilor campioni mondiali, prezentată în ordinea așezării pe teren, cuprinzînd numele întreg al jucătorilor, data nașterii, clubul în care activează și numele sub care este cunoscut : **Felix Mielli Venerando** (1937) — Fluminense, **FELIX ; Carlos Alberto Torres** (1944) — F. C. Santos, **C. ALBERTO ; Djalma Pereira Dias** jr. (1939) — F. C. Santos, **DJALMA DIAS ; Joel de Camargo** (1944) — F.C. Santos, **JOEL ; Rildo da Costa** (1942), F. C. Santos, **RILDO ; Wilson da Silva Piazza** (1943) — Cruzeiro **PIAZZA ; Gerson Oliveira Nunes** (1941) — Sao Paulo, **GERSON ; Jair Ventura Filho** (1944) — Botafogo, **JAIRZINHO ; Eduardo Gonzalves Andrade** (1947) — Cruzeiro, **TOSTAO ; Edson Arantes Nascimento** (1940) — F.C. Santos, **PELE ; Jonas Eduardo Americo** (1949) — F. C. Santos — **EDU.**

În ceea ce privește adoptarea unei anumite **tactici de joc**, dacă se are în vedere faptul că echipa este realizată pe scheletul lui Santos, apare evident că unele măsuri tactice proprii acestei formații — cum ar fi **utilizarea lui Djalma Dias ca libero** — se vor reedita în mod firesc și în jocul formației reprezentative. Dar, după cum menționează însuși Saldanha, preferințele privind alegerea la **un moment** dat a unei anumite tactici, nu trebuie să afecteze cu nimic spiritul ofensiv al echipei sale, care se va călăuzi după vechiul și binecunoscutul principiu că **„atacul este cea mai bună apărare"**.

Întrebat care va fi „omul de șoc" în viitoarele confruntări oficiale, antrenorul națională braziliene l-a indicat, fără ezitare, pe faimosul Pelé, amintind că în trecut rolul acesta a fost interpretat cu multă măiestrie de nu mai puțin vestitul Garrincha.

— **Socotiți că soccerul brazilian este la curent cu evoluția fotbalului modern ?** i s-au adresat, în încheiere, foștii confrați ai actualului conducător tehnic al fotbaliștilor carriocas.

„Sîntem în anul 1969, afirmă Saldanha și consider că nu trăim în trecut. Doriți probabil să vă referiți la fotbalul-forță. **Ei bine, forța este pentru sportul halterelor. Pentru fotbal există altă problemă și anume, pregătirea fizică în realizarea căreia** preparatorul atletic al lotului brazilian, Admildo Chirol, aplică cele mai moderne metode, **„INTERVAL TRAINING" și „PROBELE FIZICE ALE ASTRONAUȚILOR".**

**ALFREDO CARLOS BARRA**
*SAO PAULO, 28 iulie*

SALDANHA

## În ce constă „Testul Cooper"

● Preparatorul atletic al lotului brazilian **ADMILDO CHIROL**, a supus pe cei 22 de jucători acestei probe, împrumutată din bagajul de teste al doctorului **Kenneth Cooper**, folosite de N.A.S.A. și devenită acum la modă în Brazilia : **„SĂ PARCURGI ÎN 12 MINUTE CEA MAI MARE DISTANȚĂ POSIBILĂ"**. Jucătorii au efectuat această probă pe pista de pămînt bătut a fortului de la Sao Joao, în prezența instructorilor școlii militare de educție fizică. După acești instructori, rezultatele probei pot fi astfel calificate : excelente — peste 3000 m parcurși în 12 minute ; bune — între 2800—3000 m ; suficiente — între 2400—2000 și insuficiente — sub 2 000 m. Singurul care a parcurs mai mult de 3000 m a fost fundașul de culoare **Everaldo** (22 ani) ; 17 au parcurs între 2800—3000 ; iar trei — portarii **Felix** și **Claudio** și masivul fundaș **Joel** au realizat distanțe sub 2400 m. **Pele**, care s-a declarat contuzionat, n-a participat la acest test și s-a mulțumit să acorde autografe militarilor din garnizoana fortului.

● Iată comentarii ale presei în legătură cu acest nou antrenament :

**„Fotbalul brazilian poate acum să se considere eliberat, în fine, de un teribil complex : distanța care-l separa din punct de vedere fizic de fotbalul european a început să se șteargă de cînd Everaldo a parcurs în numai 12 minute 3600 metri, realizînd o medie excelentă în proba numită „TEST COOPER", aplicată cosmonauților americani. Această probă verifică capacitatea atletică ce permite menținerea pe un timp îndelungat a eforturilor de intensitate medie".**

## OASPEȚI DE SEAMĂ: FOTBALIȘTII DE LA SAO PAULO

*Duminică va începe, la* Craiova, *turneul renumitei echipe braziliene F. C. SAO PAULO ; trei zile mai tîrziu, miercuri 6 august, spectatorii bucureșteni îi vor putea urmări pe valoroșii jucători din Sao Paulo, în compania* Rapidului *iar la 10 august vor susține al treilea și ultimul meci al turneului lor la Constanța, cu* Farul. *După turneul de la noi, echipa braziliană — care vine din Iugoslavia — va juca în* Turcia *(23 și 25 august) și, apoi, în* Spania, *alături de Real Madrid, Torino și Las Palmas.*

*Sao Paulo este unul dintre cluburile de prestigiu ale fotbalului brazilian. Înființat în 1930, el a reușit de multe ori performanțe remarcabile în campionat și în partidele internaționale. În palmaresul său găsim opt titluri ale statului Sao Paulo. Ultimul a fost cucerit în 1957, sub antrenoratul lui* Bela Gutman. *Actualmente, Sao Paulo își construiește un stadion propriu care va avea o capacitate de 120.000 de locuri ; 80.000 de locuri sînt de acum utilizabile.*

*Trecînd la lotul de jucători, îi vom aminti pe* Gerson *și* Dias, *reținuți în lotul Braziliei pentru preliminariile CM. Dintre ceilalți componenți ai lotului vom remarca pe* Jurandir *(fundaș),* Bab *(atacant central),* Toia *(tot atacant central),* Parana *(extrem dreapta),* Valter *(extrem stînga),* Ze Roberto *(conducător de joc),* Edson *(mijlocaș) etc. Antrenorul echipei este prof.* Diede Limeira.

## SCHIMB DE INFORMAȚII RAPID — VITORIA SETUBAL

Vizita echipei Rapid în Portugalia, cu prilejul meciului cu Vitoria Setubal în cadrul „Cupei europene a tîrgurilor", a stîrnit interes în cercurile sportive portugheze. Dovadă că un corespondent al ziarului sportiv „A BOLA" a solicitat clubului bucureștean o serie de date privind istoricul său, activitatea echipei în campionat, într-un cuvînt material documentar și fotografic. Cererea sa a fost prompt satisfăcută de clubul Rapid.

Mai mult decît atît : ziaristul **Miguel De Paiva Couceiro** și-a anunțat vizita sa în București în luna august, la o dată pe care o va comunica ulterior, pentru a lua contact cu conducerea clubului și a vedea la lucru echipa rapidistă în vederea unor reportaje în ziarul portughez.

La rîndul său, Rapid a solicitat o serie de amănunte despre Vitoria Setubal. Sîntem informați că la unul din meciurile de campionat ale Vitoriei urmează să asiste unul din antrenorii echipei feroviare.

## ACTUALITĂȚI „MEXIC '70"

● Printre problemele înscrise pe agendele de lucru ale comisiei de organizare a **C.M. 1970**, ca lucruri de rezolvat din vreme, se numără și aceea a cazării arbitrilor și asistării lor pe toată durata întrecerilor. Cum se știe, ei alcătuiesc un „subiect" tare gingaș, pretabil la discuții și interpretări ; faptul că la **Londra**, hotelul unde erau cazați **„cavalerii fluierului"** a fost supus multor presiuni din afară, dă de gîndit și organizatorilor mexicani dar și conducerii **F.I.F.A.** Mai întîi se va ajunge cu siguranță la o reducere a numărului arbitrilor din țările care au echipe în turneul final. Se crede că în ianuarie, cînd lotul arbitrilor definitiv desemnați pentru **Mexic** va deveni o realitate, procentul „neutrilor" se va ridica la 70%.

În privința locurilor de găzduire a **„cavalerilor fluierului"**, oficialii mexicani opinează pentru alegerea celor mai centrale și mai frecventate hoteluri din orașele-gazdă ale seriilor. În felul acesta, se spune, intervențiile vor fi mai greu de făcut. **F.I.F.A.** preferă locuri mai retrase, mai liniștite, mai greu accesibile. Fiecare „cartier" general al arbitrilor se va afla sub grija unui membru al **Comitetului Executiv F.I.F.A.**, care va fi și delegatul forului internațional pentru meciurile desfășurate în respectivul oraș.

● S-a anunțat că după o luptă extrem de aprinsă între zeci de firme producătoare de articole sportive, cursa **Mexic** la capitolul mingi a fost cîștigată de o firmă franceză care, prin baloanele denumite **„Telstar"**, a reușit să obțină sufragiile comisiei de specialiști instituită de **F.I.F.A.** în acest scop. Dar, după succes, au venit și vești mai proaste. Multe federații, braziliană spre exemplu, și-au procurat cele trei tipuri de mingi **„Telstar"** (pentru nocturnă, pentru meciuri la lumina zilei și cele pentru timp ploios) și le-au pus la dispoziția jucătorilor lor. După criticile destul de tari ale selecționaților brazilieni, în frunte cu **Pele**, la adresa mingilor, au urmat și cele ale jucătorilor mexicani și — de curînd — observații la fel de critice provenind din partea unor specialiști englezi. Cea mai des întîlnită nemulțumire este aceea că balonul are o greutate prea ușoară, fiind extrem de greu de controlat. Portarii sînt singurii care îl laudă, dar jucătorii de cîmp riposteză că o fac pentru că baloanele **„Telstar"** își încetinesc în mod cu totul ciudat viteza în aer, fiind astfel ușor de blocat.

## PRONOSPORT

| | | |
|---|---|---|
| 1. | Lemn. Odorhei — Metrom Bv. | 1 |
| 2. | Colorom — Tractorul Bv. | X |
| 3. | Unirea Cr. Sec. — Oltul Sf. Gh. | 2 |
| 4. | Victoria Călan — Metalul Hun. | 1 |
| 5. | A.S. Cugir — Aurul Zlatna | 1 |
| 6. | Minerul Ghelar — Mureșul Deva | 1 |
| 7. | Gaz metan — Metalul Copșa M. | 1 |
| 8. | C.S.M. Sibiu — A.S.A Sibiu | 1 |
| 9. | Petrolul Pl. — Chemie Leipzig | 1 |
| 10. | Constr. B.M. — Someșul S.M. | 1 |
| 11. | Minerul B.M. — Topitorul B.M. | 1 |
| 12. | „U" Craiova — Sao Paulo | 2 |
| 13. | Avîntul Reghin — Soda Ocna M. | 1 |

## EVOLUȚIA DISPUTEI C.I.O. — F.I.F.A.

Reducerea numărului de echipe finaliste, de la 16 la 8, la sporturile de echipă din programul Jocurilor Olimpice din 1972 a afectat și fotbalul. Decizia luată de C.I.O. a stîrnit o reacție puternică din partea F.I.F.A.-ei și prezintă pericolul unui conflict între cele două foruri internaționale. Cum au evoluat lucrurile, care a fost succesiunea faptelor ? Iată-le pe scurt :

**3 IUNIE.** — La Lausanne, în ședința tuturor federațiilor internaționale cu C.I.O., în baza votului unanim în favoarea a 16 echipe finaliste, forul olimpic a luat decizia de a păstra acest număr.

**5 IUNIE.** — C.I.O. a aprobat programul J.O. din Munchen, cu meciuri pentru 16 echipe, prezentat de comitetul de organizare vest-german.

**6—8 IUNIE.** — C.I.O., în ședința sa de la Varșovia, a hotărît reducerea la 8 a numărului de echipe finaliste și că toate problemele tehnice și de organizare în această privință trebuie reglementate de comitetul de organizare de la München.

**10 IUNIE.** — F.I.F.A. a cerut secretariatului C.I.O. să i se trimită textul complet al deciziei citate.

**12 IUNIE.** — Sir Stanley Rous a declarat clar că F.I.F.A. va examina cu grijă comunicarea oficială a C.I.O. și își va rezerva drepturile pentru a întreprinde toate măsurile necesare în vederea garantării poziției și dezvoltării fotbalului amator. Punctul de vedere este expus în buletinul oficial F.I.F.A.

**16 IUNIE.** — F.I.F.A. a primit o scrisoare a comitetului de organizare de la München, prin care acesta își exprimă surprinderea în fața deciziei de reducere a numărului echipelor finaliste, după ce C.I.O. aprobase programul cu 16 echipe finaliste, și întreabă forul internațional ce intenționează să întreprindă în legătură cu decizia și cu eventualul sistem de aplicat la turneul olimpic de fotbal.

**24 IUNIE.** — F.I.F.A. primește scrisoarea oficială de la C.I.O. prin care este informată asupra deciziei luată. În răspunsul său, F.I.F.A. declară că chestiunea va fi examinată de comitetul competent și după aceea va fi comunicată decizia sa.

**18 IULIE.** — F.I.F.A. comunică la C.I.O. poziția sa față de decizia luată de comitetul olimpic internațional ; **cere anularea hotărîrii de la Varșovia**, luată de congresul C.I.O., prin care este redus la 8 numărul echipelor finaliste. F.I.F.A. consideră că această decizie a fost luată și publicată înainte ca F.I.F.A. să fie consultată, ceea ce este contrar art. 30 și 35 din statutul și regulamentul C.I.O. Forul internațional de fotbal propune menținerea statu-quo-ului și examinarea problemei într-o ședință comună F.I.F.A.-C.I.O.

Care va fi evoluția ulterioară a disputei dintre cele două foruri internaționale ? Ce caracter va lua această polemică ? Cine va învinge ? Greu de pronosticat. Sigur este că președintele C.I.O., **A. Brundage**, nu se numără printre cei care iubesc fotbalul și că, de fapt, turneul olimpic de fotbal nu reprezintă nici pe departe o competiție de nivelul turneului final al campionatului mondial. Dar, nu acestea fac obiectul disputei, ci probleme de principiu.

## ECHIPA ROMÂNIEI PRINTRE FAVORITELE LUI VALCAREGGI

În cadrul unui interviu acordat cotidianului italian **„La Gazzetta dello Sport"**, selecționerul „squardei azzurra" **Valcareggi** a făcut unele aprecieri cu privire la calificările pentru turneul final al campionatului mondial din Mexic. La întrebarea **„Care sînt cele mai puternice pretendente la un turneu atît de dur ca cel mondial ?"**, Valcareggi a răspuns :

**„Din America de Sud — Brazilia, Uruguay etc., dintre europene vor fi numai Anglia care este călită, o echipă cu adevărat fermă. Apoi echipele R. F. a Germaniei, R. D. Germane, Bulgariei, României și mai ales Belgia care a fost într-o măsură revelația sezonului trecut și dispune de o formație într-adevăr puternică".** Bineînțeles, că selecționerul italian acordă șanse și echipei sale.

Redacția și administrația : Bd. Mărăști nr. 26, București. Tiparul : I. P. Informația ; str. Brezoianu 23—25.

# TRĂIASCĂ CEL DE AL X-LEA CONGRES AL PARTIDULUI COMUNIST ROMÂN!

PROLETARI DIN TOATE ȚĂRILE, UNIȚI-VĂ !

# FOTBAL

REVISTĂ SĂPTĂMÎNALĂ
ANUL IV
167
MIERCURI
6 AUGUST 1969
12 PAGINI
2 LEI

A 22-a TABĂRĂ ANUALĂ DE JUNIORI, PE ȚARĂ

## NUMEROASE TINERE TALENTE REUNITE LA BISTRIȚA

Aspect de la un antrenament al juniorilor din tabără

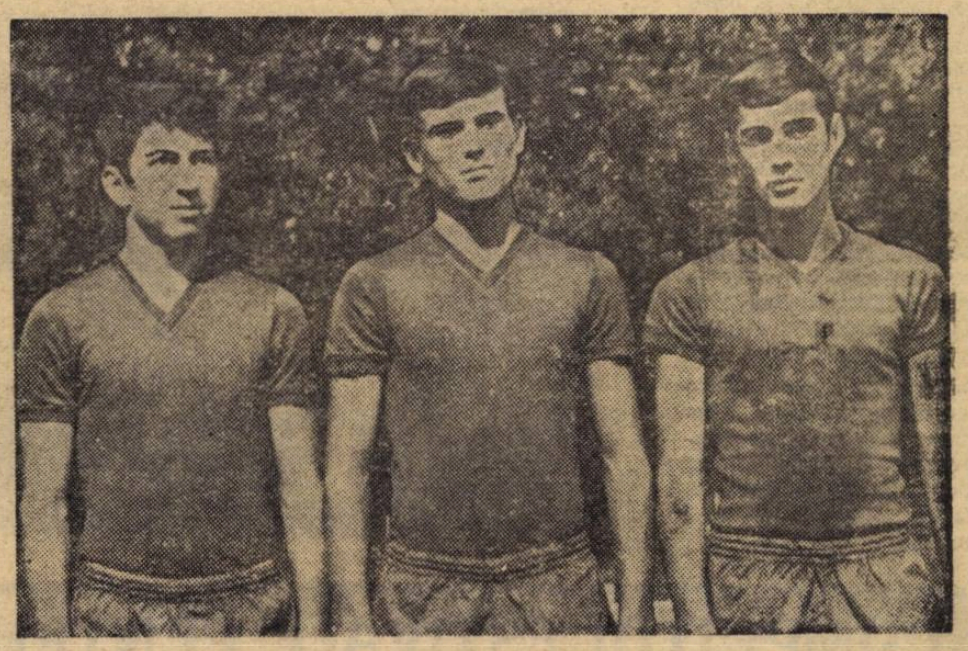

Trei tinere talente (**Gligorie, Sameș și Sandu**)

*Citiți în paginile 6-7*

## „CE AȘTEPTĂM DE LA NOUL CAMPIONAT!"

O AMPLĂ ANCHETĂ DE ÎNCEPUT DE SEZON COMPETIȚIONAL

Marele interes cu care este așteptată reluarea sezonului oficial este ilustrat și de această fotografie. La meciul „U" **Craiova—Sao Paulo** (Brazilia), disputat duminică, tribunele marelui stadion local au fost arhipline. În imagine, o fază din acest meci amical, cîștigat de oaspeți cu 1—0 Foto: S. BRAȘOVEANU

*Sîmbătă și duminică,*

## DINAMO, STEAUA, RAPID ȘI PROGRESUL

se întrec, pe stadionul Republicii, în

## „CUPA MUNICIPIULUI BUCUREȘTI"

# NOU PROMOVATE ÎN DIVIZIA NAȚIONALĂ C

**În urma unor duble întîlniri pasionante, pe alocuri aprige, chiar dure (cîteva pretendente au fost nevoite să susțină patru jocuri pentru a-și vedea împlinită dorința de a evolua într-o categorie superioară), au fost desemnate cele 16 viitoare participante la ediția 1969/70 a campionatului Diviziei C. Aparent, se crede că promovarea în „C" e... floare la ureche. Nu-i de loc așa! O atestă și cele cîteva scrisori primite de la corespondenții noștri Gheorghe Topîrceanu (Sibiu), Vasile Săsăranu (Baia Mare), Gheorghe Manafu (Turnu Severin) și Mișu Avanu (Tîrgoviște) care ne relatează eforturile făcute de antrenori și jucători în grelele partide de baraj pentru a nu-și vedea irosite, în cîteva minute de joc, strădaniile depuse luni de zile.**

## INDEPENDENȚA •Sibiu•

### CU TREI PIONI — EXPERIENȚĂ

Văcaru, Nunu, Cherciu... Vi-i mai amintiți? Nu se poate să-i fi uitat. Mai ales pe primii doi, foști internaționali de juniori. Faptul că de cîteva săptămîni echipa INDEPENDENȚA SIBIU se numără printre cele 128 divizionare C se datorează în mare măsură și acestor trei pioni de bază ai formației de pe lîngă cunoscuta uzină sibiană. Pioni-experiență pe care cei doi antrenori — HORST RECER și NICOLAE GEAMĂNU — au știut să-i înconjoare cu „piese" de bătaie, capabile de a fugi pe teren 90 de minute din 90, ca *Petru I și II, Sasu* etc.

Independența are numai doi ani! Înființată în 1967, a obținut maximum, din punctul de vedere al realizărilor. În primul an de existență promovează în campionatul județean. În al doilea, în Divizia C. A depășit severul examen al barajului în dauna echipei campioană a județului Covasna, Carpați (2—0 și 2—1), avînd ca principale arme o extraordinară putere de luptă și mobilizarea tuturor jucătorilor în partidele-cheie, în momentele grele ale meciurilor. De altfel, un merit incontestabil al antrenorilor îl constituie faptul că au știut ca, într-un timp relativ scurt, să imprime jucătorilor cea mai adecvată formulă tactică de joc. Iată de altfel formația tip a Independenței: *Manta (Fulea) — Sasu, Covaci, Gluban (Boan), Mîndreanu — Nunu, Duma (Ceapă, Szabo) — Petru II, Văcaru, Cherciu, Petru I (Breith)*

## UNIREA •Orșova

### „EI POFTIM, CINE MAI CREDEA!..."

Cînd, cu un an în urmă, UNIREA ORȘOVA s-a înscris în campionatul județean Mehedinți, nu viza vreo performanță. Primele 10 etape (turul) o plasează pe locul 2, la un punct de lider. Pornește în retur fără tam-tam, înarmată cu modestie și seriozitate, pierde doar un meci și termină pe primul loc!

**„Ei poftim!** au gîndit scepticii, adică mai toți menehiniștii. **Ce le trebuia lor. Tot or să cadă la baraj!..."**

Orșovenii își văd în continuare de treabă și, într-adevăr, cu spaima în suflete, pornesc spre Vîlcea pentru primul meci de baraj, de unde se înapoiază bătuți, dar nu chiar... măr (0—1). Acasă, pe frumosul (ca așezare mai ales, fiind chiar pe malul Dunării) lor stadion, deschide scorul, sînt imediat egalați și minute în șir văd negru înaintea ochilor.

**„Ei poftim, ce le trebuia..."**

Un matur jucător — **Stanciu** — preia însă frînele jocului, gîndește fiecare fază și drept răsplată primește de trei ori la rînd sufocantele îmbrățișări ale colegilor și mai ales ale autorilor golurilor, **Bojin** și **Martac**, care de fapt marcîndu-le, îndepliniseră niște formalități.

„Ei poftim, cine mai credea..."

Cum cine? **Megheleș — Rombescu, Fotescu, Goga, Ciobotaru — Filimon, Martac — Codri, Stanciu, Bojin, Szabo** și ceilalți. Ei credeau. Și mai credeau cei doi instructori voluntari ai echipei: AHMED FUAT și inginerul TĂNASE. Tănase, fostul half al Științei Timișoara. De fapt, credeau mai toți locuitorii noului oraș de pe malul viitorului mare lac de acumulare.

## PETROLUL •Tîrgoviște

### OPERA A TREI ANTRENORI...

Născută — în 1963 — din fuzionarea a două Petroluri (Ocnuri și Tîrgoviște), noua divizionară C, PETROLUL TÎRGOVIȘTE a activat, cu rezultate mediocre, în fostele campionate, regional și județean. Odată cu startul în ediția 1968/1969, Petrolul ridică stacheta pretențiilor și se lansează în cursa pentru promovare; joacă 10 partide în retur fără să piardă vreuna; marchează 26 de goluri și primește doar 5 și cîștigă campionatul județean Dîmbovița.

Echipa este, ca să zicem așa, opera a trei antrenori: MANOLE STOICA (a format lotul de bază), EUGEN POPESCU (care l-a completat și pregătit în perioada de iarnă) și CONSTANTIN IACOB (care i-a insuflat o mare încredere în forțele proprii, ambiția urcării pe o treaptă superioară a fotbalului nostru). În schimb, promovarea are la bază o mare putere de luptă și dăruire, seriozitate în procesul de instruire și, nu putem uita, o permanentă atenție din partea conducătorilor secției de fotbal. Totuși, pentru a promova, Petrolul a trecut printr-un baraj de... foc care i-a fost opus de ceferiștii din Caracal (2—2 la Caracal, 1—1 la Tîrgoviște și, în sfîrșit, 2—1 la Ștefănești, pe teren neutru). Dintre jucătorii remarcați amintim pe **Gh. Bechcanu, Marin Anghel, Stelian Prăzaru, Nicolae Iancu, Mircea Stoicescu** și mai tinerii **Cristian Suciu, Șt. Paraschivescu, H. Becheanu, I. Coman.** Ce-am mai putea spune noi? Mai nimic. În schimb: **„Am primit un sprijin eficient din partea asociației Metalul** — afirma recent Titel Brabete, președintele asociației Petrolul — **și sperăm ca și în continuare să colaborăm, în interesul ambelor asociații".**

Echipa Unirea Orșova

## CHIMISTUL •Baia Mare•

### SUCCES... / PHÖNIX!

De-abia după 13 ani, grupul de susținători ai Chimistului Baia Mare au reușit să-și vadă din nou formația favorită promovată într-un campionat divizionar. CHIMISTUL are o tradiție în fotbalul nostru, fiind echipa combinatului chimico-industrial. Anul înființării? 1922. Exact. Nu-i nici o greșeală. Pentru că, viitoarea divizionară C a activat peste 47 de ani dar sub diferite denumiri: C.S.B., Phönix C.S.B., F.C. Carpați. De prin 1950 devine S.M.B., apoi Metalul, retrogradează în 1955 și e transferată la Trustul Miner. Cu puțin timp în urmă însă, refăcîndu-se baza sportivă din strada Horia, se reînființează echipa combinatului sub denumirea de Chimistul (de ce nu Phönix sau F.C. Carpați?!) și iat-o promovînd în această vară în Divizia C. Nu fără emoții însă, cu toate că îl are la timonă pe PAUL GALIȘ, un foarte bun antrenor, fost jucător al... uitatei Phönix C.S.B.

Chimistul a cîștigat campionatul județean în urma unui retur în care n-a pierdut nici un meci, primind doar patru goluri. Pășește în preliminariile barajului cu dreptul: 0—0, la Cluj, cu Dermata. Cîștigă ușor returul (2—0) și primește la Baia Mare replica rapidiștilor din Satu Mare. Un meci ușor? Nicidecum. Rezultat 1—1! Și speranțele încep să se risipească. Surpriza se produce însă la Satu Mare, unde Chimistul cîștigă cu 2-1, promovînd în eșalonul trei al fotbalului nostru.

Succes... Phönix!...

# COMPETIȚII ESTIVALE PENTRU MICII FOTBALIȘTI

## PETROȘANI

*Consiliul municipal Petroșani al organizației pionierilor, organizează în lunile iulie-august o atractivă competiție fotbalistică, dotată cu cupa „Cutezătorii". Competiția se află la ediția a doua. Prima s-a desfășurat în anul 1968 și a fost cîștigată de Șc. generală nr. 5 din Petrila. În anul acesta s-au înscris 20 de echipe. Pentru desfășurarea întrecerilor în bune condițiuni, echipele au fost împărțite în patru serii: Petrila, Petroșani, Vulcan și Lupeni. Cîștigătorii de serii se vor întîlni pentru ocuparea locurilor I—IV. Pînă în prezent, cea mai bine pregătită echipă s-a dovedit a fi Școala generală nr. 2 din Petrila care n-a primit nici un gol, marcînd în schimb 15.*

**DUMITRU CORNEA**
activist al Consiliului municipal Petroșani al organizației pionierilor

## ORADEA

*Zilele trecute, comisia de fotbal a municipiului Oradea a programat cea de-a doua ediție a campionatului de fotbal inter-străzi, la care participă 16 echipe. Scopul competiției constă în depistarea elementelor talentate și formarea unor echipe de străzi și cartiere care se vor întrece pentru cucerirea titlului de campioană a municipiului Oradea. După disputarea etapei de selecție — la care au participat peste 250 de copii — au fost formate cele 16 echipe care au început această confruntare, în care primii pași ai viitorilor fotbaliști sînt îndrumați de fostele glorii ale fotbalului orădean și de cadre tehnice specializate.*

**ILIE GHIȘA**
corespondent

## TIMIȘOARA

*Echipa de copii a clubului C.F.R. Timișoara, antrenată de Ion Perian, a obținut și în acest an cupa și diploma de cea mai bună echipă de copii a municipiului Timișoara.*

*Piticii C.F.R.-ului au marcat 78 de goluri (primind doar 10) terminînd campionatul cu 3 puncte avans. Pe locul secund s-au clasat copiii de la U.M.T. cu 30 de puncte. De remarcat că majoritatea campionilor municipali sînt în același timp și elevi buni la învățătură, dintre ei remarcîndu-se Betea, Domșea, Codreanu, Todea etc.*

*Vă prezentăm în clișeul alăturat echipa cîștigătoare a campionatului, împreună cu antrenorul ei, Ion Perian.*

**PETRE FĂNIȚĂ**
corespondent

Echipa de copii a Șc. sportive Craiova

## CURTEA DE ARGEȘ

*În cadrul taberei centrale de fotbal a Ministerului Învățămîntului, rezervată elevilor școlilor sportive și încheiată recent la Curtea de Argeș, a avut loc și un „campionat al taberei" pe categorii de vîrste (copii și juniori). La categoria copii, o frumoasă comportare a avut-o echipa Șc. sportive Craiova (antrenor prof. E. Popescu) care a ocupat locul I în clasament reușind să învingă partenerele de întrecere cu scoruri categorice, după partide spectaculoase și în care a demonstrat o bună pregătire tehnico-tactică și o disciplină exemplară.*

**Text și foto:**
**prof. EM. STERESCU**

C.F.R. cîștigătoarea campionatului de fotbal pentru copii seria I, municipiul Timișoara

## POȘTA REDACȚIEI

*NASIE GHINCA, Arad.* 1) Petschovschi a jucat la U.T.A. din anul 1947 pînă în 1952 cînd a semnat pentru C.C.A. (actuala echipă Steaua). La C.C.A. a fost prezent în echipă în campionatele 1952, 1953 și 1954 (pe atunci campionatul se disputa în decursul aceluiași an: primăvara — turul, toamna — returul). Din primăvara lui 1955 a revenit la U.T.A. unde a jucat pînă în 1959 cînd a renunțat la activitatea competițională. 2) Portarul Coman (actualmente la Dinamo București) a jucat la U.T.A. între 25.IX.1965—27.VIII.1966, după care a plecat la Pitești. 3) Formația dv. favorită, U.T.A., a cucerit de 5 ori titlul de campioană a țării (1946/47, 1947/48, 1950, 1954 și 1968/69). Pînă acum nu a participat niciodată la „Cupa campionilor europeni" pentru simplul motiv că această competiție s-a înființat în 1955. În afară de „Cupa balcanică" ediția 1966/67, U.T.A. nu a luat parte la nici o altă competiție internațională.

*PETRE GÂNDEA, str. Castranova 23, București VII* este dispus să ofere amatorilor revista „Fotbal" de la nr. 109 pînă la 165.

*T. MĂRCULESCU, Caracal.* 1) În cazul în care un arbitru de tușă (sau amîndoi) nu se prezintă la un joc internațional, acesta poate fi înlocuit cu un arbitru din țara gazdă. Asupra lui trebuie să-și dea asentimentul și echipa vizitatoare. 2) Dacă în decursul unui meci, conducătorului de joc i se întîmplă un accident și nu mai poate arbitra, îi ia locul unul din arbitrii de tușă și partida continuă. 3) În situația relatată de dv. (la un șut foarte puternic portarul rămîne spectator, în schimb un coechipier *oprește* balonul cu mîna), desigur că arbitrul va fluiera penalti. Dacă mingea atinsă de fundașul devenit portar de circumstanță intră totuși în plasă, arbitrul va acorda gol. Deși a fost și hent, dacă arbitrul va fluiera 11 m., înseamnă că defavorizează echipa în atac.

*PETRICĂ DUMITRU, Galați* Ne face plăcere să transmitem, pe această cale, îndemnul dv. de spectator — imparțial — către antrenorii Ștefan Vasile (Oțelul) și Petrică Rădulescu (Politehnica): *„Să dispară rivalitatea rău înțeleasă dintre aceste două echipe, urmînd ca cea mai bună să aducă, pentru a treia oară în Divizia A, frumosul oraș dunărean".*

*DORU POPA, Deva.* 1) Credem că lui Nelu Numweiller e suficient să-i scrieți pe plic numele clubului unde joacă, Fenerbahce Istanbul, și scrisoarea va ajunge la destinație. 2) Iată și celelalte adrese: Internazionale — Via Dante 7, Milano; Cagliari — Via Tola 30, Cagliari: F. C. Bologna — Via Alfredo Testoni 5, Bologna.

*RADU IONEL, comuna Nadișul Român, jud. Sălaj.* 1) Petrolul Ploiești și F.C. Liverpool au jucat trei meciuri: Petrolul a pierdut cu 2—0 la Liverpool, a cîștigat cu 3—1 la Ploiești și, în al treilea meci, la Bruxelles. Liverpool a cîștigat cu 2—0. Pe vremea aceea nu se dublau golurile marcate în deplasare. 2) Pentru a deveni crainic sportiv, trebuie să vă adresați Radiodifuziunii.

*TĂNASE MARIN, str. Ștefan Mihăileanu 45, Constanța,* oferă doritorilor colecția revistei „Fotbal".

*VASILE ISMAIL, București.* În partida dintre selecționatele României și Bulgariei, disputată la Sofia la 31 mai 1964, unicul gol — cel care a dus la prezența echipei noastre în turneul final al J.O. de la Tokio — a fost marcat de Koszka. În momentul acela el juca la Steaua.

*D. IOSIF, Botoșani.* 1) Iată formația folosită de Foresta Fălticeni în finala „Cupei României" disputată la 2 iulie 1967 în compania Stelei: *Tacamas (min. 46: Bonis) — Fodor (min. 46: Ioniță), Iuhasz, Gumó, Pavel — Halasz, Constantin — Oltan, Luțac, Benic, Nae.* 2) A.C. Milan, fondat în decembrie 1899, a fost campioana Italiei în 1901, 1906, 1907, 1950—51, 1954—55, 1956—57, 1958—59, 1961—62, 1967—68. 3) Desigur că, în timpul scurs de la data trimiterii scrisorii și pînă acum, ați aflat că Ivănșuc s-a legitimat la C.F.R. Cluj.

# CONGRESUL AL X-LEA AL P.C.R.,

# EXPRESIE A NĂZUINȚELOR ÎNTREGULUI POPOR

**Astăzi, în Capitală, încep lucrările celui de-al X-lea Congres al Partidului Comunist Român, moment istoric, de excepțională importanță pentru viața poporului nostru. Congresul partidului, eveniment pregătit și așteptat cu dragoste și entuziasm, înmănunchează voința dîrză, hotărîrea de neclintit a întregii noastre națiuni de a pune în practică mărețul program de neîncetată dezvoltare a patriei socialiste.**

**Oamenii muncii din Republica Socialistă România știu — în aceste zile de bilanț al remarcabilelor succese obținute în cei 25 de ani care au trecut de la eliberarea patriei — că toate victoriile noastre în edificarea socialistă a României, în ridicarea nivelului de trai material și spiritual al poporului, se datoresc înțeleptei politici a Partidului Comunist Român, trup din trupul poporului, care își îndeplinește cu cinste și abnegație misiunea sa istorică de a conduce vasta operă de construire a socialismului pe pămîntul românesc.**

**Acest al X-lea Congres a fost pregătit într-o unitate indestructibilă între partid și popor, printr-o împletire armonioasă a rolului conducător al partidului cu participarea largă a maselor la elaborarea și înfăptuirea politicii interne și externe a țării.**

**Reflectînd procesul de continuitate istorică, de evoluție permanent ascendentă a societății noastre, documentele care vor începe a fi dezbătute astăzi în forumul comuniștilor — Tezele Comitetului Central și proiectul de Directive privind planul cincinal pe 1971—75 și liniile directoare ale dezvoltării economiei naționale pe perioada 1976—80 — sintetizează problemele cardinale ale unei noi etape a desăvîrșirii construcției socialiste în România. Ele demonstrează înalta răspundere, spiritul riguros științific cu care partidul, conducerea sa, în frunte cu tovarășul Nicolae Ceaușescu, luptător neobosit pentru cauza păcii și socialismului în lume, își îndeplinesc obligațiile asumate de a călăuzi destinele poporului, de a asigura progresul neîncetat al economiei, științei și culturii, de a elabora coordonatele dezvoltării multilaterale a societății noastre.**

**Aplicînd în mod creator principiile marxist-leniniste la condițiile concrete ale țării noastre, programul pe care-l va adopta cel de-al X-lea Congres al partidului, prevede crearea unei economii socialiste puternice, pe baza continuării industrializării, conjugată cu dezvoltarea și modernizarea agriculturii, sporirea venitului național și creșterea nivelului de trai al poporului, perfecționarea relațiilor sociale sub toate aspectele, avîndu-se în vedere lărgirea și adîncirea democrației socialiste.**

**În zilele premergătoare marelui eveniment reprezentat de Congresul partidului, o strălucită manifestare a încrederii maselor în Partidul Comunist Român o constituie și atmosfera de fierbinte entuziasm cu care comuniștii, întregul nostru popor, și-au exprimat aprobarea, pornită din adîncul inimii, ca tovarășul Nicolae Ceaușescu să fie reales în înalta funcție de secretar general al Comitetului Central al P.C.R.**

**Exercitînd în aceste zile mandatul cu care au fost investiți de organizațiile de partid, delegații la Congres vor exprima opinia membrilor de partid pe care-i reprezintă, a tuturor oamenilor muncii din patria noastră asupra problemelor majore supuse dezbaterilor. Prin aceasta, programul, hotărîrile pe care le va adopta Congresul vor fi cu adevărat o emanație a voinței și gîndirii colective a partidului nostru, a poporului, a întregii noastre societăți.**

**Atmosfera de entuziasm și însuflețire, în care s-au desfășurat lucrările pregătitoare ale Congresului, au demonstrat că niciodată ca acum n-a fost mai trainică unitatea poporului în jurul partidului, legătura acestuia cu cele mai largi mase ale oamenilor muncii, ceea ce constituie o chezășie că toate obiectivele fixate vor fi transpuse în viață.**

**Trăim azi și în zilele următoare un eveniment măreț, un eveniment de importanță istorică, un eveniment ce va rămîne înscris cu litere de aur în viața partidului nostru și a întregii națiuni socialiste. Este un eveniment care deschide un nou drum rodnic pentru o nouă perioadă de muncă a poporului, de realizări măreațe ale societății noastre socialiste.**

**Pășim pe acest drum deplin încrezători în luminoasele zile de mîine, în zilele viitoarelor biruințe istorice spre care ne călăuzește PARTIDUL.**

## ÎN TABĂRA DE JUNIORI DE LA BISTRIȚA

# ȘLEFUIREA AUTENTICELOR TALENTE

Cînd am coborît în micuța gară Bistrița, soarele celei de-a doua dimineți de august învăluia într-o lumină albă, albele căsuțe ale orașului dintre Munții Călimanului și Gurghiului. Bistrițenii ne-au întîmpinat cu chipuri surîzătoare, iar micul oraș (care cunoaște o evidentă înflorire de cînd a devenit reședință de județ), cu... fotbal. Afișe mari anunțau, la locuri vizibile, o atractivă întîlnire a localnicilor (Gloria) cu una dintre echipele taberei de juniori, organizată în acest frumos oraș transilvănean de către F.R.F. Juniori cu care bistrițenii au cam început să se obișnuiască.

Pentru că, așa cum ne spunea, vreo cîteva ore mai tîrziu, unul dintre recunoscuții noștri șlefuitori de talente — NICOLAE GORGORIN — **„Bistrița ne găzduiește cu multă atenție, așa cum a făcut-o încă de acum 20 de ani, în 1949, cînd a poposit prin aceste locuri o duzină de copii dornici să pătrundă tainele fotbalului. Se numărau, printre acei care au participat la primele tabere de juniori, viitori purtători ai tricourilor naționalei, frații Băcuț și Călinoiu, iar ceva mai tîrziu, Constantin, Mateianu, Dumitru Popescu, Pircălab și mulți, mulți alții...“**

### ITINERAR NEINTRERUPT

„Nea Gore“, cum îi spun copiii, ne dezvăluie în cîteva cuvinte, lapidar (o poate face și cu lux de amănunte, dar îi place să fie concis) istoria celor 22 de tabere organizate de Federația română de fotbal (el însuși participînd la 16), la Rm. Vîlcea și Mediaș, Pitești, Tg. Mureș (prima, în 1948) și Cîmpina, Cîmpulung Muscel și Brașov etc. Orașe pe ale căror stadioane s-au înfiripat, sub priviri cunoscătoare și mîini pricepute, vise frumoase de urcuș spre gloria sportivă ; orașe-tabere care vor rămîne pentru totdeauna ca amintiri greu de uitat pentru un **Dumitrache** sau **Dinu**, pentru **Sătmăreanu, Pop, Vigu, Beldeanu** sau **Hajnal** etc., etc. **„Cine poate nega că nu au contribuit, într-o anumită măsură, și orele de pregătire efectuate în aceste tabere, ca Pircălab să ridice tribunele în picioare la Ludwigshafen, ca Dumitrache să execute impecabil penaltiul de pe Wembley și, ca la carte, golurile de la Atena?...**

Desigur, nimeni. Noi voiam însă **să aflăm**, cu patru zile în urmă, la Bistrița, dacă printre cei chemați acolo nu se afla cumva vreun nou Băcuț, Constantin sau Dumitrache...

### ȘI AU RĂMAS 64...

Destul de ingrată această muncă desfășurată de cîțiva ani de antenorul **GHEORGHE OLA.** După fiecare turneu U.E.F.A., o familie pe care o plămădește cu multă sudoare se dezmembrează fulgerător, atunci cînd TIMPUL, în scurgerea-i implacabilă, îi răpește „copiii“, dăruindu-i maturității. Și trebuie s-o ia de la capăt. An de an, după fiecare turneu U.E.F.A., antenele sale, (observatori federali, antrenori, profesori, instructori voluntari) se desfășoară ca un evantai peste țară și trîmbița adunării la startul unui drum anevoios se face auzită de la Constanța la Satu Mare, de la Iași pînă în sudul Banatului. Urmează, sub soarele celor mai toride luni, prima întîlnire.

O primă întîlnire a avut loc și la Bistrița, cu două săptămîni în urmă. 140 de tinere speranțe ale fotbalului nostru s-au prezentat în fața unui grup de examinatori alcătuit din antrenorii **Ola** (coordonator), **Ardeleanu, Gorgorin, Tache Macri, Vasile Băluțiu, Gh. Dumitrescu, Rotărescu, Erdög** și medicilor **Mugur Ghimpețeanu** și **Marcel Georgescu.** Au urmat zece zile de investigații, de o parte ei, antrenorii și medicii, înarmați cu multă severitate în acordarea calificativelor ; de cealaltă parte, 140 de puști hotăriți să arate tot ce știu.

Au promovat 64, cei cu... stofă de adevărați fotbaliști, și au pășit într-o săptămînă de muncă asiduă. Cei care au crezut că tabăra înseamnă ceva asemănător unei „vacanțe plăcute, petrecută la munte, într-un oraș transilvănean“, s-au înșelat amarnic.

### 4 SECVENȚE CU INCETINITORUL...

1. Cînd mijesc zorile, o mînă părintească dă ușor la o parte cearceafurile și **Marin Purcaru** și **Viorel Stoica,** cu ochii cîrpiți de somn, părăsesc dormitorul tînjind după încă vreo cîteva minute de... vise. Pentru ei, portarii, programul începe la 6 fix. **„Am vrut să fug acasă“** — ne spunea severineanul Purcaru. N-a fugit, cu toate că în cîteva zile a slăbit vreo 6—7 kg., înțelegînd rațiunea antrenamentului matinal în formarea reflexelor. Ola și Gorgorin l-au făcut să înțeleagă că fără muncă, talentul pe care-l are, el sau oricare altul, se va irosi în van.

2. Două ore mai tîrziu, în cadrul unui antrenament de pregătire tactică, Ola striga unor viitori fundași de mare talent ca Sandu, Nicodin, Sames, etc :

— Opriți-l odată ! Trece prin voi ca prin varză !...

Clujeanul **Coca** dribla prelungit, fără a ezita să expedieze apoi un șut precis la vinclul barelor. Și, în timpul scurtelor opriri, antrenorul coordonator ne spunea că alți doi înaintași vor face cu siguranță carieră în fotbalul nostru : **Alexandru Ghergheli** (Unirea Cristur) și **Viorel Năstase** (Progresul București).

3. Băimăreanul **Mihălcic** și rapidistul **Nedeeanu** îl cam tachinau pe maestrul sportului Tache Macri. Dar, sîmbătă 2 august i-au căzut în mînă și în 15 minute nu mai știau cum îi cheamă.

**— Nu e bine... Cu stîngul... Precis... Pasează-mi aproape că eu nu pot să fug... Îți sînt coechipier, dă-mi precis pasa... Nu cu dreptul... Fugi după ea... Precis... Dintr-o bucată... Așa... Un mijlocaș trebuie să paseze repede...**

Și curgeau apele pe amîndoi. Pe alături, alți cîțiva îl... rugau să-i ia și pe ei în primire. „Infernul Macri“ era dorit !...

4. Someșul — una din cele patru echipe (celelalte purtînd denumirile de Bistrița-lotul prim, Crișul și Tîrnava) se împărțise în două și sub bagheta prof. Ardeleanu exersita un antrenament de... pase.

— Una, două, trei,patru, cinci... Flotează Nedeeanu...

Cel care greșea pasa în joc făcea cîte 5 flotări. În drum spre vestiare, antrenorul Ardeleanu sublinia, destul de supărat, că majoritatea jucătorilor sînt deficitari la pregătirea tactică, nu știu să marcheze adversarul, nu cunosc jocul de bază. Ce fac antrenorii echipelor de juniori ale cluburilor noastre divizionare ?

**Laurențiu DUMITRESCU**

## Carnet

# DRUMUL LA MEXICO

*de EUGEN BARBU*

Nu, titlul nu îndeamnă la un marș de conquistadori, la o cucerire sîngeroasă, fie ea și a unei bucăți de gazon ceva mai lungă de 100 de metri și lată de 55, situată la o înălțime care dă de pe acum de gîndit medicilor, antrenorilor și jucătorilor de fotbal. E vorba tot de blestemata asta de minge, ca un arșic, simbol al unui campionat fierbinte ce se apropie cu pași uriași.

Văd mai la două zile prin ziare ceva ce aduce cu un balon făcut din petece negre și albe, un fel de flaare otrăvită ce-mi dă coșmaruri. Mă gîndesc la Eusebio, visez portocali și perle negre, niozambicane, aud glasuri grecești, aș lua-o pe Pythia de braț și i-aș face curte numai dacă ar fi în stare să-mi dea un pronostic convenabil pentru un anume meci. În sfîrșit, acum a intrat pe fir și Australia, citesc buletine sportive venite de peste țări și mări, calculez, mi-ar trebui un creier electronic și cînd mă gîndesc că trei oameni au fost pe Lună și s-au întors îmi zic că e mai ușor să lași urme pe nisipul negru al Selenei decît să știi de pe acum dacă o să vezi Mexicul. Și toate astea din cauza unei sfere umflate cu aer, fir-ar să fie...

Cică se încearcă mingile. O firmă a lansat un balon care-și pierde din viteză pe drum, **cu frînă** adică, bucuria portarilor și moartea interilor rătăcitori care au și protestat unde trebuie împotriva acestei mistificări. În alte părți se discută problema arbitrilor și a coruptibilității. Se propune un hotel blindat, inaccesibil, sau un fel de **grădină a supliciilor** unde cavalerii fluierului să stea să mediteze înainte de a acorda un 11 metri. În ce mă privește, cred că o mînăstire a Carmelitelor ar fi mai potrivită, dar fiecare cu gustul său ! Brazilia și-a cam făcut echipa și-acum o plimbă. Selecționerul său, coleg cu noi, cei ce învîrtim condeiul în cafea, pare destul de norocos pînă la ora asta, i-au ieșit adică pasentele. Să vedem ce-o să se întîmple cînd în locul **amicalelor** or să înceapă cotonoagele și focurile de pistol, că pe unde joacă băieții ăia tuciurii temperamentele sînt mai aprinse și se lasă și cu războaie, cum văzurăm mai săptămîna trecută, cînd locul șuturilor cu adresă a fost luat de bombe și șuierăturile de dezaprobare s-au transformat în vaiete omenești. Doamne ferește !...

În Europa lucrurile par mai calme, socotelile s-au cam încheiat. Foarte multă lume vorbește de bine echipa României și pe mine mă ține un vertij că prea e roză toată chestiunea și eu îi cam cunosc pe băieți. Ei fac ce fac și mai intră prin baruri, sărbătoresc adică anticipat victoriile prezumptive și asta nu se termină bine niciodată. Unii au greșit chiar mai rău și au ajuns la răcoare, dar să nu fim pesimiști. Antrenorul naționalei, cu calmul și ponderea ce-l caracterizează, a sfîrșit vacanța și a făcut primele declarații. E prudent, nu promite nimic, și bine face. A strîns lotul vechi, l-a mai cîrpit pe unde s-au ivit găuri juridice, mare lucru nu e de reparat, dacă exceptăm cazul Boc. Ceea ce remarc este lipsa de înaintași, compartimentul acesta fiind foarte sărac și indicînd de pe acum tactica ce va fi folosită : apărare mai întîi și pe urmă atac. Adică o extremă dreaptă, de meserie inter, Dembrovschi, gata să ajute linia ultimă și trei înaintași în față. Cam sărac și cam nepotrivit dacă ne gîndim că jucăm acasă, unde mai e și publicul care face cît al 12-lea jucător.

Nu e mai puțin adevărat că, văzut sau nevăzut, un fapt nu poate fi ascuns : lotul național nu are în toate compartimentele oamenii care trebuiesc și încă în număr dublu. Pircălab nu reușește să reintre în formă, Dumitrache cît aud începe să abuzeze de talentul său, condus de aceiași fătarnici pe un drum ce a fost fatal și altora, speranța rămîne la oamenii serioși și neschimbați din lot : la Dan, la Lucescu, Ghergheli și Nunweiller VI. Se vorbește de aducerea fratelui numărul trei din Turcia pentru acoperirea locului lăsat de Boc și cred că e o soluție mai mult decît fericită, care putea să treacă prin capul celor responsabili de mai multă vreme dacă ne gîndim la moralitatea acestui Nunweiller.

Dar să fim calmi, să vedem ce surprize ne mai aduce viitorul. Mă gîndesc și la Oblemenco care e ignorat nu știu de ce, mă gîndesc la Strat ăsta, scos din cutia giulesteană după ce-a fost trimis în exil la Cluj și cîți vor mai fi fiind, dar nu-i știm noi...

# CRITERII DE ORGANIZARE A JOCULUI ÎN FOTBALUL MODERN*)

de ing. Virgil Economu

În cadrul unei concepții moderne de joc și al sistemului care o materializează, trebuie fixate jaloanele orientative atît pentru acțiunile de atac cît și pentru cele de apărare, ca și pentru executarea loviturilor din fazele fixe. Modul de acțiune și de colaborare a echipierilor constituie prima bază a organizării jocului. Dar, aceasta nu poate neglija nici felul cum fiecare jucător satisface, pe postul său, sarcinile ce decurg din sistemul de joc. Mai mult decît orice, această organizare trebuie să subordoneze acțiunile individuale celor colective.

O trecere în revistă a modului în care unele echipe de prestigiu de pe glob și-au organizat jocul lor este, credem, extrem de instructivă.

*Reprezentativa Braziliei* a fost aceea care a ilustrat, pentru prima oară, jocul modern în ediția C.M. 1958 din Suedia. Brazilienii au pus atunci marile lor însușiri individuale în serviciul echipei, dînd lumii întregi un etalon de joc, denumit *„sistemul cu patru fundași"*. Modelînd acest sistem în formula 4—2—4, ei i-au conferit acea mare strălucire care i-a așezat timp de 8 ani în fruntea fotbalului mondial. Succesul fulgerător al brazilienilor a făcut ca formula 4—2—4 să fie repede adoptată și de alte echipe (reprezentative și de club).

Dar, cele mai multe din aceste echipe au copiat *mecanic* formula brazilienilor și, neposedînd măiestria tehnică a acestora și jucători de același înalt nivel valoric ca *Pele, Vava, Didi, Zito și Garrincha* nu au putut obține nici pe departe rezultatele dorite.

Reprezentative naționale ca Spania, Italia, R. F. a Germaniei, Elveția au adoptat noul sistem cu patru fundași, ca pretext pentru revenirea la apărările aglomerate. În acest timp, echipa Angliei își menținea formula cu trei fundași. În alte țări, printre care și România, s-a încercat să se adopte sistemul cu patru fundași în spirit creator, modelîndu-l după specificul jucătorilor proprii.

Campionatul mondial din 1962 (Chile) a scos în relief jocul colectiv, dus în spirit ofensiv, de către reprezentativa Cehoslovaciei (ajunsă în finală cu brazilienii), U.R.S.S. (care s-a calificat în sferturi de finală), Iugoslavia (clasată pe locul patru) și Ungaria, a cărei comportare a făcut să ne amintească de vechea „echipă de aur". Bulgaria, deși realizase un scor alb cu Anglia, n-a reușit să treacă de serii din grupă.

## Variante

Chiar la ediția C.M. din Chile, echipa Braziliei, înregistrînd o vădită slăbire a potențialului de luptă din partea celor doi jucători de la mijlocul terenului *(Didi și Zito)*, a fost nevoită să facă apel și la sprijinul aripilor, integrîndu-le alternativ în linia intermediară *(Zagalo sau Garrincha)*. Deci, pentru rațiuni de ordin tactic, însăși promotoarea formulei 4—2—4 a organizat jocul în formula 4—3—3, imitată imediat și de alte țări.

În același timp, în cadrul sistemului cu patru fundași, echipa belgiană *Anderlecht* începuse să organizeze *„apărarea în linie cu practicarea jocului la ofsaid"*. Reprezentativele care și-au axat jocul pe formula 4—3—3 au fost: Brazilia, Anglia, U.R.S.S., Ungaria, Spania, Cehoslovacia, Uruguay, Argentina.

Echipele noastre, începînd cu reprezentativele A și de tineret, ca și cele de club (Steaua, Dinamo București, Rapid, Progresul, Petrolul, Steagul roșu etc.) se menținеau formal în prima formulă de bază a variantei 4—2—4, dar nu reușeau să creeze nici tipul de fundaș lateral cu mare aplomb ofensiv, nici să satisfacă exigențele jocului de la mijlocul terenului numai cu doi jucători. Treptat-treptat, ele au început să aducă în linia intermediară, întîi periodic, apoi definitiv, un centru retras sau o aripă retrasă: *Constantin* (Steaua), *Codreanu* și *Năsturescu* (Rapid), *Badea* (Farul), *Nunweiller VI* (Dinamo București).

## Sistemul cu „il libero"

În acest timp, echipa Internazionale Milano, sub îndrumarea lui Helenio Herrera, modela un nou sistem de joc, prin care mărea securitatea defensivă cu un fundaș fără adversar — il libero — cu rolul de a acoperi întreaga zonă din spatele fundașilor. „Il libero" sau „măturătorul" s-a extins și la celelalte echipe din Italia și a fost adoptat de către echipele din R. F. a Germaniei, Franța și Portugalia. Și la noi, echipa *Dinamo București* a încercat să adopte formula cu măturător (prin Nunweiller III), în timp ce *C.S.M.S. Iași* aplica mai de mult „apărarea în linie cu acoperire și cu jocul la ofsaid", infuzată echipei de antrenorul ei de pe atunci, C. Teașcă. Dacă această din urmă formulă era axată pe jocul constructiv și pe principiul stăpînirii mijlocului terenului, sistemul cu „măturător" abandona deliberat zona centrală, sub pretextul că numai așa poate prinde în capcană pe adversar. O asemenea modalitate de joc a dus în cele din urmă la epuizarea nervoasă și fizică a jucătorilor italieni, atît din echipa reprezentativă (în C.M. din Anglia), cît și din echipa Internazionale Milano (aceasta a pierdut „Cupa campionilor europeni" în fața lui Celtic Glasgow, ce s-a afirmat prin spiritul ofensiv de care au dat dovadă valoroșii săi jucători, ca și prin extraordinara lor putere de luptă).

## Ce s-a petrecut in Anglia?

Cea de-a opta ediție a C.M. din Anglia, a pus și mai mult în lumină necesitatea de a îmbina factorul tehnic cu cel tactic, de a mări capacitatea de rezistență în regim de viteză și de a consolida echipa din punct de vedere moral-volitiv. Totodată, acest campionat a ilustrat valoarea interacțiunii jucătorilor și coordonării compartimentelor spre a găsi, oricînd, soluții pentru situațiile neprevăzute, ivite pe teren.

*„A dispărut sistemul unic"* scrie N. Petrescu în „Cartea pentru fotbaliștii de mîine" la pag. 156—157. S-au luat episodic, pe parcursul jocului, părți din două sau trei sisteme convenabile echipei. Organizarea jocului a devenit multiformă, arată autorul, pentru ca adversarii să nu-l poată contracara, sau pentru a face față reacției adversarului.

Deci, la C.M. din Anglia, s-a reliefat faptul că nu așezarea își pune amprenta asupra jocului, ci *mișcarea permanentă, clarviziunea și fantezia jucătorilor care, în final, conferă jocului o organizare polivalentă, obținută prin elasticitate și printr-un ritm de joc cît mai derutant.*

## Factorii care determină organizarea jocului

Plecînd de la aceste constatări, ne putem da seama că jocul modern solicită, deopotrivă, un înalt nivel al tehnicii individuale și o profundă cunoaștere a tacticii colective, în care jucătorul nu numai că se încadrează, *ci o și creează.*

*Execuțiile în viteză*, impuse de jocul modern, reclamă în primul rînd o capacitate de efort care trebuie să fie dezvoltată la maximum. De aceea, pe lîngă însușirile proprii tineretului nostru (reflexe prompte, suplețe, rapiditate), trebuie întărite și REZISTENȚA FIZICĂ, element încă deficitar la cei mai mulți jucători de fotbal, în contrast evident cu marea capacitate dovedită de sportivii noștri din alte discipline: handbal, lupte, caiac, canoe, atletism, etc.

După cum am mai arătat, *jucătorii noștri posedă în cel mai înalt grad însușirile cerute pentru practicarea fotbalului modern dintre care esențiale sînt: viteza de reacție, promptitudinea reflexelor. Deci, nu există nici un argument care să pledeze în favoarea jocului static, a contemplativității unora dintre echipieri la acțiunile de atac și de apărare.*

Numai trecînd mingea cît mai neîntîrziat (prin simplă deviere) și cu mare precizie unui coechipier demarcat și bine plasat, imprimînd paselor sensuri cît mai contradictorii, pot fi cîștigate fracțiunile de secundă atît de prețioase în practicarea fotbalului modern, spre a se realiza dislocarea dispozitivului defensiv al adversarului.

Jocul cu ambele picioare și cu capul, driblingul redus la minimum, recomandabil însă în zona de finalizare, cînd fiecare jucător trebuie să-și asume răspunderea acțiunii, precizia pasei ce trebuie efectuată pe jos și la semi-înălțime, dar și pe sus la coechipierii aflați pe această latură a terenului (transversale), executarea rapidă a loviturilor impuse — toate cer un mare și intens volum de muncă în pregătire, pentru a fi finisate cu maximum de viteză și de precizie.

Este necesar numai ca permanenta mișcare impusă fotbaliștilor moderni să nu se efectueze haotic, fără nici o rațiune de ordin tactic.

Nici demarcările, nici jocul de anticipație, nici intercepția nu pot fi realizate decît ca urmare a unui act gîndit și aplicat cu maximum de rapiditate pe teren, spre a înlesni jucătorului sarcina primordială în fotbalul modern: „a fi primul la minge".

## Gîndirea tactică

Gîndirea tactică trebuie să fie prezentă atît la inițierea acțiunilor de atac cît și la trecerea, fără nici o întîrziere, în ajutorul apărării proprii, la demarcările ce trebuie făcute, la pasele adresate unui coechipier cît mai bine plasat, ca și la crearea „nucleului ofensiv" (într-o primă fază) și a „plăcii turnante" (în cea de-a doua fază), fără ca ea să lipsească nici din acțiunile de sprijinire reciprocă ale apărării.

Dar, o gîndire tactică profundă este și mai mult necesară fundașilor care aplică „apărarea în linie cu acoperire și jocul la ofsaid". Ea este impusă și mijlocașilor, care, urmînd să acționeze lucid și în atac și în apărare, să schimbe direcțiile de joc și să imprime jocului un ritm susținut, dar și variat, n-ar putea atinge toate aceste obiective fără să posede un foarte larg orizont tactic.

Nici chiar jocul „cu măturător" nu se poate dispensa de un amplu și variat registru de procedee tactice din partea celor chemați să facă dublajul permanent, să realizeze marcajul în zonă combinat cu cel „om la om" (devenit și mai strict în suprafața de pedeapsă) și să suplinească, adeseori, pe apărătorul porții, cînd acesta a fost obligat să iasă din spațiul ei.

De asemenea nici portarul, investit în jocul modern cu rolul de al cincelea fundaș, dar și cu acela de dirijor al întregului dispozitiv defensiv al echipei sale, nu poate ignora procedeele tactice care să-i permită a sesiza prompt poziția adversarului ce amenință poarta, posibilitățile proprii de intervenție în afara suprafeței de pedeapsă și să aprecieze unghiul din care să poată închide calea atacantului care vine cu mingea.

Un factor tot atît de determinant în jocul modern este și cel psihologic, destinat să consolideze suportul de voință și de dîrzenie în luptă al fiecărui fotbalist. S-au văzut cazuri cînd — deși posedă o bună tactică, un larg orizont tactic și o optimă pregătire fizică — unii jucători cad totuși psihic, pe perioade mai scurte (numai un meci sau două) sau chiar pe perioade mai lungi.

Procesul de instruire trebuie, deci, să înglobeze și acțiunea de ridicare a moralului, spre a înlătura toate complexele ivite la jucători, mai ales cînd echipa lor întîlnește un adversar cu un oarecare prestigiu.

## Dinamica jocului

Prin elasticitatea pe care o echipă este datoare s-o realizeze în teren, creînd o promptă trecere din atac în apărare și invers, se obține ceea ce numim *o nouă dinamică a jocului.*

Este un adevăr axiomatic că datorită modificării conștiente a ritmului, o echipă poate crea noi și ample posibilități de joc eficient

Formațiile trebuie să presteze jocul într-un tempo susținut, pe care să-l modifice după voie, pentru a fi în posesia unei noi arme tactice de o necontestată valoare

Concluzia este: cu cît nivelul de joc al unei echipe este mai ridicat, cu atît ritmul va putea fi accelerat după voie.

ACCELERAREA RITMULUI ca armă tactică este, actualmente, utilizată în două moduri:

1. De la începutul pînă la sfîrșitul partidei, echipa se străduiește să joace cît mai repede, pentru a ajunge să-și sufoce adversarul (astfel procedează englezii, sovieticii, germanii etc.).

2. Se accelerează ritmul numai în anumite perioade, cînd adversarul dă semne de oboseală sau de derută, pentru ca, prin forțarea jocului să se aplice „lovitura de grație" (brazilienii, în general sud-americanii, ungurii, italienii, spaniolii, bulgarii etc.).

Ambele metode sînt bune dacă ele își găsesc o aplicație logică în joc.

Ritmul derutant poate fi obținut pe teren, ținîndu-se seama de următoarele recomandări:

a) Pasele să fie date la întîlnire (pe poziții viitoare);

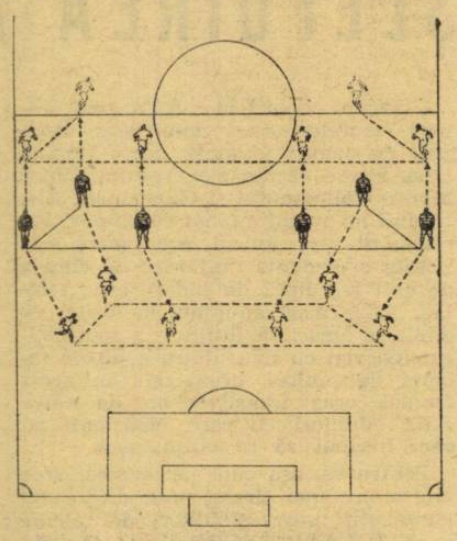

FIGURA 2. **Apărarea în linie cu jocul la ofsaid,** concepută de antrenorul Sinibaldi pentru echipa belgiană Anderlecht.

b) Execuțiile tehnice să fie făcute în viteză (pase fără oprirea mingii, prin preluare sau prin simplă deviere cu piciorul sau cu capul);

c) Marcajul individual să fie combinat cu „apărarea în zonă";

d) „Loviturile impuse" să fie cît mai rapid executate;

e) Să se utilizeze jocul la intercepție și anticiparea fazelor, care contribuie la crearea ritmului alert;

f) Marcările, demarcările și schimburile de locuri să fie realizate într-un tempo viu;

g) Jocul să fie accelerat pe măsura apropierii de poarta adversă;

h) Pentru ca echipa să aibă mingea cît mai mult, fiecare component al ei trebuie s-o țină cît mai puțin;

i) Jucătorul să nu aștepte ca mingea să-i vină la picior, ci să iasă totdeauna în întîmpinarea ei.

---

**) Din volumul „FOTBALUL MODERN — CE ESTE ȘI CUM TREBUIE SĂ-L JUCĂM?", în curs de apariție la Editura O.N.E.F.S.*

## SPECIALIȘTII AU CUVÎNTUL

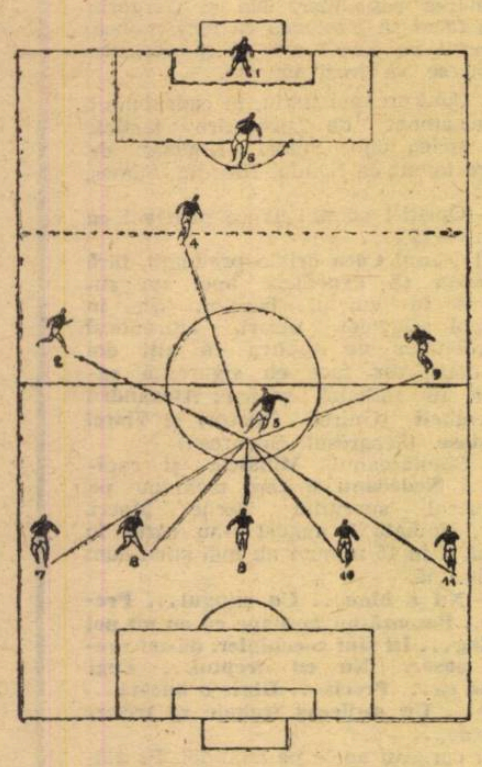

FIGURA 1. **Sistemul cu „il libero"** (jucătorul nr. 6), adoptat de Helenio Herrera pentru echipa Internazionale Milano și răspîndit la numeroase echipe de club și naționale.

# CUPA MUNICIPIULUI BUCUREȘTI

**În zilele de 9 și 10 august, pe stadionul Republicii din Capitală (în nocturnă), se vor disputa două interesante cuplaje în cadrul „CUPEI MUNICIPIULUI BUCUREȘTI", competiție organizată de Consiliul municipal pentru educație fizică și sport. Ea va aduce la start, cu numai o săptămînă înaintea începerii campionatului, echipele DINAMO, STEAUA, RAPID și PROGRESUL. Iată o reeditare a interesantelor cuplaje interbucureștene de care spectatorii sînt dornici, dar de care vor fi lipsiți în campionatul ediției 1969—70, prin absența echipei Progresul.**

**În urma tragerii la sorți s-a stabilit următorul program: sîmbătă 9 august, de la ora 18: PROGRESUL — DINAMO. În continuare, de la ora 20: STEAUA — RAPID. Duminică 10 august, tot de la ora 18, vor juca între ele echipele învinse în ajun, iar de la ora 20, finala.**

**În cazul în care un meci se va încheia cu un rezultat de egalitate, departajarea se va face prin executarea a cinci lovituri de la 11 m.**

**În seara finalei își va face apariția pe stadion, ștafeta celor 8 sectoare ale Capitalei, manifestare prin care sportivii vor aduce salutul lor, cinstind cele două mărețe evenimente: cel de-al X-lea Congres al P.C.R. și cea de-a 25-a aniversare a eliberării patriei.**

# NU NUMAI DESPRE RECORDURILE CAMPIOANEI...

Da, și în fotbal există recorduri!

A cîștiga un titlu național înseamnă, de fapt, a realiza numărul maxim de puncte — record, deci! — în întrecere cu celelalte echipe. Acesta ar fi primul... Dar echipa textiliștilor din Arad mai are înscrise pe cartea sa de vizită și alte asemenea performanțe, adevărate recorduri fotbalistice. De pildă, recordul longevității în Divizia A: de 22 de ani, mai precis din primul campionat postbelic organizat în 1946—47, U.T.A. se numără printre competitoarele la titlu. Apoi, cel mai mare număr de goluri marcate într-un campionat: 129, reușit în ediția 1947—48 (și cînd te gîndești că au fost cazuri cînd titlul a fost cucerit și cu 27 de goluri!...). U.T.A. a realizat cel mai mare număr de puncte într-un campionat: 50, în aceeași ediție 1947—48. În plus, nici una dintre echipele noastre nu a arătat atîta tenacitate ca formația din Arad: 15 ani, din 1954 pînă în 1969, a tot curs apa pe Mureș, dar U.T.A. nu a disperat și, iat-o, îmbrăcînd din nou tricourile de campioană. Dar U.T.A. se mai mîndrește cu două recoduri de dată recentă: în echipă activează *Bacoș*, jucătorul care deține recordul celor mai multe meciuri jucate consecutiv la aceeași echipă în Divizia A — 147!

**DOMIDE**

**Desen de STAN**

În sfîrșit, ultimul record al campionilor: singura echipă din actuala configurație a Diviziei naționale A care începe noua întrecere fără nici un minus în efectiv! Constituie oare aceasta un cîștig? Firește, nu ne putem pronunța. Partidele viitoare, cele din campionat și din C.C.E., își vor spune cuvîntul. Pînă atunci, singura noutate certă în lotul textilist se numește *Moricz* și este rezerva lui *Gornea*. Fostul portar al Minerului Baia Mare a primit dezlegarea și va apăra culorile arădenilor. Se mai vorbea de *Regep* de la Politehnica Timișoara și de *Dembrovschi*, fostul golgeter al Vagonului. Dar conducătorii fostei divizionare A din Arad nici nu vor să audă de plecarea atacantului lor; neclară este și situația lui *Regep*: luni, după cum ne-a comunicat corespondentul nostru *Pavel Șodinca*, un delegat al echipei campioană a plecat la Timișoara pentru obținerea dezlegării. Deci, cu o excepție, s-ar putea ca U.T.A. să abordeze noul campionat cu exact aceiași jucători cu care l-a terminat pe cel precedent. Pînă atunci, arădenii speră că pregătirile făcute la *Moneasa* și la *Arad* ca și actualul turneu în Belgia (U.T.A. joacă azi cu *Racing Club Tirlemontd*, la 8 august cu *Waregen* și la 10 august cu *F. C. Malines*) își vor spune cuvîntul, vor lansa echipa spre unul din locurile bune ale clasamentului și etapele superioare ale „Cupei campionilor europeni".

*„Avem încredere în pregătirile făcute la Moneasa*, ne spuneau tehnicienii arădeni, *pentru că reprezintă continuarea unei experiențe reușite. Pentru scopul propus de noi, antrenamentele făcute aci ne-au folosit: echipa are o bună pregătire fizică. Iar atunci cînd am avut nevoie de teren de fotbal, l-am găsit la Sebeș, localitate aflată în apropiere".*

Așadar, la U.T.A., perioada de „calm-plat" a luat sfîrșit. Iar primele rezultate (3—1 cu *Vagonul* la 1 august și 3—0 cu *Minerul Baia Mare* la 3 august) lasă să se întrevadă că formația arădeană s-a încadrat pe orbita campionatului.

(m.t.).

## CONFIDENȚE... CONFIDENȚE...

● **Zile de alertă la Petrolul: săptămîna trecută, la trei antrenamente, s-au accidentat doi portari. Mai întîi Mihai Ionescu care a făcut o luxație și i s-a pus piciorul în ghips; a fost rîndul celui mai în formă portar, tînărul Stelian: o entorsă a degetului mare, ceea ce a necesitat, de asemenea, punerea lui în ghips.**

● **Un clujean a făcut un calcul: între ultimul meci pe care C.F.R. Cluj l-a susținut în Divizia A, în campionatul 1948/49 și prima partidă din ediția 1969/70, se vor scurge 6 997 de zile. Curat suporter!**

● **De cîtva timp, la Crișul Oradea și-a făcut apariția încă un jucător cu numele Sătmăreanu. Faptul că el a debutat tot în orașul de pe Crișuri ca și Ludovic Sătmăreanu, purtătorul tricoului cu nr. 2 al echipei naționale și al Stelei și că are același nume, i-a făcut pe mulți să creadă că cei doi sînt frați. Dar între Ludovic și Alexandru nu e nici un grad de rudenie, asemănarea de nume fiind întîmplătoare. Îi unește doar pasiunea pentru fotbal și pentru postul de fundaș...**

● **În toate meciurile de pregătire ale echipei F.C. Argeș, pe postul de extremă dreapta a jucat Circiumărescu. Deocamdată el nu are drept de joc, la Pitești, căci nu a primit dezlegarea de la Universitatea Craiova. Într-o convorbire avută cu el, iată ce ne-a spus: „Am jucat cinci ani la Craiova și consider că mi-am făcut pe deplin datoria. În 1967 am terminat Facultatea de filologie și, încă de pe atunci, mi-am exprimat dorința de a mă reîntoarce pe locurile natale. Părinții mei se află în comuna Topoloveni, situată la 15 km de Pitești, dar ce folos că nu am fost înțeles! Am mai jucat, de la finele facultății, încă două campionate la „U" Craiova. Acum am încercat din nou să-i conving pe tovarășii din secție să-mi acorde dezlegarea dar și acum ca și atunci, tot fără sorți de izbîndă. Dacă nu voi putea fi legitimat la F. C. Argeș, sînt hotărît să stau chiar și un an în carantină. În același timp, v-o spun cu toată convingerea, sînt hotărît să nu mă mai întorc la Craiova".**

● **Pentru sezonul de toamnă, Crișul a mai perfectat un meci internațional: la 10 septembrie va întîlni, la Oradea, pe Vasas Budapesta.**

● **U.T.A. a plecat luni în Belgia, dar fără Domide. Atacantul orădean va fi prezent mai întîi la antrenamentul lotului național, după care, joi, va decola spre Bruxelles.**

● **Gazonul de pe stadionul U.T.A. fiind în refacere, campionii vor juca primele trei meciuri pe stadionul C.F.R.**

ANTON FERENCZI (Crișul):

# NE AFECTEAZĂ PLECAREA LUI KUN I

O frumoasă seară de vară, pe unul din bulevardele Capitalei, împreună cu antrenorul orădean ANTON FERENCZI, „Băieții săi", se duseseră la culcare, iar ei discutau cu noi trecutul și viitorul Crișului:

*— Și noul campionat, ca și cel trecut, îl începem cu foarte puține meciuri „în picioare". N-am jucat decît două partide cu echipe din Salonta, o dată am întîlnit pe Olimpia Oradea și în alte două rînduri — formația noastră de tineret. Altfel s-ar fi prezentat situația dacă turneul din U.R.S.S. ar fi avut loc atunci cînd a fost pentru prima dată programat. Ne-ar fi ajutat mai mult decît acum. Decalarea lui (inițial trebuia să jucăm acolo între 22-28 iulie) a dus la restructurarea întregului program de pregătire.*

— Ce lot face deplasarea?

*— Plecăm cu 16 jucători: portarii Baumgartner și Katona, fundașii Balogh, Sărac, Lucaci, E. Naghi și Popovici, mijlocașii Tomeș, Cociș, Dărăban și Ceaușu, atacanții Suciu, Kun II, Harșani, Kassay și Birta.*

— Observ cîteva nume noi...

*— Da; Ceaușu și Birta. Amîndoi sînt de la tineret.*

— Și pe cine mai aveți în lot?

*— Au rămas acasă N. Alexandru, operat de menisc și indisponibil pentru încă o lună, Al. Sătmăreanu, tot de la tineret, Mihăițan fost, împreună cu Eugen Ungur, alt nume nou, la Dacia Oradea. Dar Ungur a jucat inițial tot la noi, la juniori, astfel că se întoarce acasă, ca și Arnoțchi, orădean de origine. După un „turneu" de cîțiva ani pe la C.S.M. Reșița și Vagonul Arad, a revenit la noi.*

— Și cine v-a părăsit?

*— Au plecat Petrescu — la C.F.R. Cluj și Sudy — la „U" Cluj. Nu ne-au primit încă dezlegarea, dar o vor face primii, Kun I și Erdely, amîndoi pentru Ripensia.*

— Se va simți lipsa lui Petrescu și Kun I?

*— A lui Petrescu, mai puțin. Nu s-a acomodat cu jocul nostru. E prea firav, nu are putere să șuteze la poartă decît din careu.*

— Și, totuși, la C.F.R. Cluj a fost golgeter...

*— În Divizia B! Să-l vedem în „A". Mai mult ne afectează plecarea lui Iosif Kun, o creație a echipei noastre, în care clubul Crișul a investit și mult capital sufletesc. Cu un an în urmă, nimeni nu auzise de el. Eu l-am luat de la Olimpia, unde cînd juca, cînd nu juca. Acum e Kun I, cu 9 goluri marcate. Are altă carte de vizită, nu?*

— V-ați gîndit la alte soluții pentru postul lui?

*— Desigur: Birta — Kun II, Arnoțchi — Kun II sau Kassay — Kun II. Pentru oricine se găsește un înlocuitor.*

— Cînd vă înapolați din turneu?

*— La 13 august. Vom rămîne în București unde ne vom continua antrenamentele pentru că, trei zile mai tîrziu, jucăm la Pitești cu Argeșul.*

— Reeditarea unuia din meciurile-cheie ale campionatului trecut.

Ferenczi, la început, nu spune nimic. Într-un tîrziu revine:

*— Da, meci-cheie, care am dorit să fie condus de un arbitru mai bun decît cel de care am avut parte tot la Pitești...*

**M. TUDORAN**

# DE CE TREI?

Campionatul de tineret a fost creat în scopul de a asigura o treaptă intermediară de pregătire și joc, a cărei lipsă se resimțea între formațiile de juniori și echipele divizionare A. Cu alte cuvinte, pentru a deveni un „laborator" care să alimenteze permanent prima formație și, în același timp, în care să fie menținuți în joc fotbaliști din lotul seniorilor, rămași nefolosiți într-o zi de campionat. Nefiind un scop în sine, ci un mijloc, echipele de tineret sînt subordonate activității seniorilor.

Pornind de la acest scop rezultă că primii interesați de destinele lotului de tineret sînt antrenorii principal și secund, care conduc pregătirile formației din Divizia A. Ca atare, ei ar trebui să se ocupe direct de instruirea acestui lot, iar antrenorul secund să dirijeze echipa și la meciuri. Așa cum s-a statornicit la Rapid și acum și la Petrolul, de pildă, unde cuplurile M. Bărbulescu — N. Cristescu și C. Cernăianu — N. Marinescu pregătesc ambele loturi, realizînd astfel o instruire unitară, strîns legată de necesitățile primei garnituri.

Așa stînd lucrurile, ne punem întrebarea: ***de ce este nevoie de trei antrenori, doi pentru lotul A și unul pentru cel de tineret?*** Nu ar fi mai logic și mult mai util ca *ambele loturi să fie date în grija antrenorilor echipei întîi, iar al treilea să fie afectat juniorilor sau centrului de copii-juniori, de exemplu? ȘI AȘA NE PLÎNGEM CĂ ÎN DIFERITE CATEGORII COMPETIȚIONALE SE RESIMTE NUMĂRUL INSUFICIENT DE CADRE TEHNICE.*

Supunem federației, spre discutare, această problemă.

# arbitrul și...

**„Să nu-ți fie frică de dușmanii care te batjocoresc întîi și te imită pe urmă"**
**NICOLAE IORGA**

*Iată-ne, azi, în situația de a-i pune, față în față, pe arbitrii înșiși. S-ar putea ca această temerară încercare să fie prea relevantă; s-ar putea să nu se dezvăluie nimic senzațional...*

*Totuși, subiectul merită puțină atenție...*

*Considerînd că arbitrul este chemat să îndeplinească rolul deosebit de important de a impune RESPECTUL REGULII ȘI DREPTATEA pe terenul de joc, nu numai jucătorilor ci și spectatorilor, oficialilor etc, ne vom putea da seama de ce CUMPĂNA JUSTIȚIARĂ pe care este chemat să o țină în echilibru perfect, implică din partea sa o* MARE PERSONALITATE. La rîndul ei această responsabilitate impune arbitrului să posede deosebite potențe intelectuale, morale și fizice: inteligență și cultură solidă; talent și pasiune; cinste și sinceritate; hotărîre și perseverență; voință și stăpînire de sine; sănătate desăvîrșită și o bună pregătire fizică...

*Fără îndoială, acest SUMMUM de calități îl poate întruni cu mare greutate cineva. De aceea, pe dreptunghiul de gazon vom întîlni arbitri cu stiluri atît de diferite de a conduce jocurile — reflectare a eterogenității lor — încît ideea de unitate a arbitrajului apare aproape neverosimilă.*

*Mai mult, dacă la toate acestea se adaugă și unele... obiceiuri desuete — devoluțiune a unor concepții ce aparțin vremurilor trecute — vom găsi cheia spre universul lăuntric al arbitrajului, în care vom încerca să pătrundem cu... circumspecția impusă de implacabila apartenență de breaslă.*

*Cîteva MARI CARENȚE* stîrbesc autoritatea arbitrajului.

*În primul rînd situăm LIPSA DE CALITATE. În lumea arbitrilor există în prezent oameni care — mai ales în ultimii cîțiva ani de „experimente" hazardate — au scăpat prin „ciurul" rar și, desigur, indulgent al selecției, ajungînd pînă în vîrful piramidei, cu toate că posedă palide însușiri pentru a îndeplini o asemenea misiune. Mai mult,* subiectivismul selecției *ca și, îndeosebi,* inexistența unor criterii precise de promovare, *determinate și de cel mai ambiguu sistem de clasificare cunoscut, au condus la o schimbare substanțială a raportului dintre NECESITATE și CAPACITATE, au răsturnat ierarhia valorilor. Din această cauză arbitrajul nostru a fost încet, încet frustrat de etalonul valorii, a fost privat de existența exemplului, a arbitrului-maestru, în activitate, de la care generația actuală ar fi trebuit să-și „însușească", nepedepsită, secretele meseriei. Nu mai departe decît în anii din urmă, excelenți arbitri — combatanți — ale căror nume este de prisos a le mai reaminti — datorită șicanelor pedante au fost puși ÎN RETRAGERE încă în vremea cînd erau în plenitudinea forțelor și înlocuiți cu oameni care nici măcar nu și-au îndeplinit elementarele îndatoriri ale uceniciei. Și astfel, sărind — VOLENS, NOLENS — peste treptele firești ale consacrării, au dereglat decisiv mecanismul complex al ierarhizării.*

*În al doilea rînd, trebuie* socotită SUPRALICITAREA. *Ea este apanajul „arbitrului-tabu". Acesta, cînd își ocupă locul în sala de ședințe sau cînd poartă discuții referitoare la activitatea de arbitraj, abordează o mină arogantă, de superioritate, ori se dezlănțuie dezinvolt. Uită că ocupă un anumit loc în societate și își dă în vileag cele mai nebănuite defecte. Refractar la critică, el respinge cu vehemență cea mai neînsemnată observație făcută pe seama arbitrajului său la un joc de... copii; se autoapreciază atît de mult încît are aerul de a se pretinde cel mai valoros arbitru din...; gravitează cu vădită insistență în jurul ziariștilor sau a fotoreporterilor, în speranța că numele sau chipul său va fi dat publicității cît mai des și cît mai favorabil; polarizează în jurul său atenția credulilor, încărcîndu-le memoria cu cele mai banale întîmplări, convins fiind că va face senzație; este în stare să-și înlăture semenii fără pic de jenă spre a cuceri un loc tot mai înalt în ierarhie sau pentru a obține delegarea la cele mai însemnate și mai... rentabile partide...*

*În ale treilea rînd, arbitrajul strînge la sînul său, cu multă căldură,* LIPSA DE COLEGIALITATE *exprimată în multiple forme, cea mai uzitată fiind „bîrfa". Pe „arbitrul-bîrfitor". îl găsești la orice meci, în tribună, criticînd fără nici o mustrare de conștiință, orice decizie a colegului său care asudă pe cîmpul de joc. În schimb, dacă ar fi el pe teren...*

*Cînd are condeiul în mînă, în calitate de observator, „arbitrul-bîrfitor" devine și mai periculos: te felicită după terminarea jocului pentru ca, în raportul pe care îl depune forului competent, să-ți acorde cu indulgență nota 4 plus. Dacă însă i se întîmplă lui acest lucru, te blamează cu toată indignarea uitînd, uimitor de repede, că și el procedează la fel.*

*În fine, o altă carență o constituie* NECINSTEA. *Ea există, din păcate, încă arbitri care în prezența intervenției de culise sau a micii „atenții" înfring echitatea și deteriorează echilibrul CUMPENEI JUSTIȚIARE. Aceștia sînt arbitrii — puțini la număr — care își fac din „neînsemnata economie" sau din „nocivul cadou", cea mai efemeră sursă de cîștig.*

*Dar, societatea, lezată de însușirea fără just temei a acestui fruct nefiresc, îi va debarca din corabia ei generoasă.*

*Cît mai repede.*

**CHIRIAC MANUȘARIDE**

4 ...arbitrii

● JOCURILE SĂ SE DISPUTE ÎNTR-O ATMOSFERĂ DE SPORTIVITATE ● ARBITRAJE COMPETENTE CARE SĂ CONTRIBUIE LA FRUMUSEȚEA MECIURILOR ● CONSOLIDAREA REALIZĂRILOR DIN EDIȚIA TRECUTĂ A DIVIZIEI A ●

# CE AŞTEPTĂM DE LA NOUL CAMPIONAT !

**„Numărătoarea" inversă la fotbal continuă ! Au mai rămas numai 10 zile pînă la deschiderea sezonului oficial al sportului rege.**

**La „pupitrele de comandă" ale echipelor, antrenorii apasă pe acceleratorul pregătirilor cristalizînd formațiile standard, studiază diverse „scheme-şoc" cu care speră să-şi înfrîngă adversarii. In hora aceasta îndrăcită a aşteptării primului fluier al dificilului [illegible] al Diviziei naționale A sînt prinşi, alături de antrenori şi jucători, conducătorii cluburilor şi echipelor, „cavalerii în negru", selecționerii echipei naționale, suporterii şi — de ce n-am recunoaşte-o ? — şi cronicarii de fotbal, avizi să umple rubricile lor cu senzaționalul de pe dreptunghiul verde, din vestiare şi de pe culoarele lor.**

**Primul start, ca întotdeauna, este precedat de gînduri şi speranțe, legate fie de succesul culorilor echipelor locale, fie de reuşita în ansamblu a fotbalului românesc în această toamnă care se anunță d[illegible]r.**

**Iată, succint, ce ne-au răspuns interlocutorii din paginile de față la ancheta revistei noastre pe tema : „CE AŞTEPTĂM DE LA NOUL CAMPIONAT !"**

## CEA MAI BUNĂ REPREZENTATIVĂ NAȚIONALĂ

Grijile selecționerilor nu încep să se manifeste în preajma meciurilor **internaționale, mai ales a celor cu caracter decisiv, ci mult mai devreme, odată cu campionatul. Aşa se şi explică de ce cuvintele antrenorului emerit, EM. VOGL, din comisia de selecție, exprimă dorințe :**

„Dorințele şi nu aşteptările mele legate de viitorul campionat le pot sintetiza în următoarele :

CA JOC : ● îndeplinirea permanentă a sarcinilor duble atac-apărare să devină o deprindere la toate echipele ● combativitatea şi eficacitatea să sporească cu cel puțin 50 la sută ● jocul echipelor să nu mai fie diferențiat, după cum evoluează acasă sau în deplasare ;

CA REZULTAT : calificarea pentru turneul final al campionatului mondial din Mexic, şi o echipă românească să ajungă cît mai aproape de finalul uneia din cupele europene.

În mod special doresc — şi vă veți explica de ce — ca activitatea din campionat a echipelor noastre să uşureze cît mai mult pregătirea şi alcătuirea celei mai bune formații pentru reprezentativa țării".

**Îi urăm realizarea tuturor dorințelor !**

## UN PLUS DE CALITATE FOTBALULUI ROMÂNESC

**Emil SPIREA**

Alertă la **Rapid** ! Repetițiile cu public de pînă acum n-au fost de natură să mulțumească pe actori şi galeria giuleşteană. Toată lumea se gîndeşte la... locul 3 din campionatul trecut, la apropiatele întîlniri cu fotbaliştii portughezi în „Cupa europeană a tîrgurilor".

**„Intr-adevăr, echipa trece, la ora actuală,** printr-o situație specială, **mărturiseşte tov. EMIL SPIREA,** preşedintele secției de fotbal. **Acum sau mai tîrziu, tot aici am fi ajuns. Refăcută ei se impunea cu acuitate. Plecările unor jucători, accidentările altora, întîrzierea reapariției lui Dumitriu II sînt explicații obiective care trebuie înțelese de toți aceia ce iubesc cu adevărat echipa Rapid. Plecăm la drum cu o formație remaniată, cu un mănunchi de tineri, talentați, care trebuie să dovedească un înalt simț de responsabilitate şi, bineînțeles, care au nevoie de sprijin şi înțelegere din partea tuturor. Nimic bun şi trainic nu se poate realiza în grabă şi în atmosferă de tensiune. Avem nevoie de linişte, mai ales. Este un deziderat care face parte din spiritul de sportivitate, este una din cheile care ne va ajuta să depăşim grelele examene care ne aşteaptă în confruntările interne şi internaționale.**

**Pe plan general aştept ca noul campionat să aducă un plus de calitate fotbalului românesc, să scoată la iveală zeci de jucători apți de a îmbrăca tricoul național pentru marea bătălie de calificare la C.M. Doresc selecționerilor să fie într-o asemenea postură încît să poată închega două reprezentative de acelaşi calibru".**

## MENȚINEREA ÎN DIVIZIA A

ALEXANDRU VASILE, căpitanul echipei C.F.R. Cluj, reprezintă unul din exemplele cele mai grăitoare de îmbinare a aptitudinilor naturale, cu munca neobosită pentru desăvîrşirea şi valorificarea lor :

*„Ajuns din nou, în rîndul jucătorilor divizionari A, la o vîrstă cînd colegii mei de promoție sportivă îşi pregătesc retragerea festivă, sper într-un fotbal bun, din ce în ce mai bun, în menținerea echipei mele în rîndurile celor mai valoroase formații ale țării, în succesele reprezentativei noastre naționale".*

*Alexandru Vasile* speră, ca în anii primei sale tinereți sportive, ca şi odinioară în preajma debutului său divizionar...

## SĂ CONFIRM OPORTUNITATEA ALEGERII MELE !

Revenit după doi ani de „experiență băcăuană", în Bucureşti, la cîrma echipei care l-a consacrat ca jucător, antrenorul DUMITRU NICOLAE-NICUŞOR şi-a văzut astfel împlinită una din marile dorințe ale vieții sale de slujitor fidel al sportului cu balonul rotund. **„Prilej de firească satisfacție,** ne declară el, **dar în acelaşi timp de mari obligații profesionale şi, bineînțeles, de noi proiecte şi aspirații legate de un viitor care, în mai puțin de două săptămîni, va începe să se transforme, cu fiecare etapă, în prezent : campionatul ediția 1969–70.**

**Şi ce-şi poate dori un antrenor chemat să împlinească destinul unei formații, care în ciuda valorii de necontestat a componenților ei, a ratat în trecutul an competițional, ocazia realizării marii performanțe ? Evident, răspunsul nu este greu de imaginat. Doresc să confirm oportunitatea alegerii mele la conducerea tehnică a vicecampioanei, prin rezultate la nivelul valoric şi la pretențiile echipei."**

Cu competența şi seriozitatea care-l caracterizează, **Nicuşor** consideră că față de potențele superioare ale lotului dinamovist bucureştean, obținerea performanței maxime „în event" — la club şi echipa națională — este, înainte de toate, o obligație pe cît de imperioasă — în acest an al calificării mexicane — pe atît de realizabilă şi de aşteptată de iubitorii fotbalului din țara noastră.

## CONSACRAREA !

*GHEORGHE DĂRĂBAN este un produs al şcolii orădene de fotbal şi, fireşte, a debutat în Divizia A sub culorile Crişului. De această echipă sînt legate şi amintirile sale, ca şi speranțele sale de viitor.*

*— Aştept cu nerăbdare noul campionat. Atît eu cît şi echipa aşteptăm consacrarea de la această nouă întrecere la care vom participa. Pentru că, dați-mi voie să vă spun acum, după un an de crîncenă bătălie, Crişul a debutat în „A" prea devreme ! In campionatul trecut eram necopți, eram o echipă de „B" care s-a trezit aproape pe neaşteptate în „A", cot la cot cu Dinamo Bucureşti, cu Steaua, Farul, Rapid şi alte formații cu îndelungi state de serviciu în prima categorie. Iar noi — nişte necunoscuți. De aceea spun că am absolvit cu succes anul I, ne-am călit şi aşteptăm — sper — consacrarea.*

**DĂRĂBAN**

## MAI MULTĂ OBIECTIVITATE DIN PARTEA PUBLICULUI

IOSIF RITTER, arbitru : „În returul campionatului trecut, calitatea arbitrajelor s-a îmbunătățit simțitor, datorită unei mai mari preocupări a arbitrilor pentru aplicarea uniformă a regulamentului de joc. Acum, după cele însuşite la cursul de arbitri de la Piatra Neamț, pe lîngă împrospătarea regulamentului de joc, s-au dezbătut şi ultimele modificări şi decizii F.I.F.A. accentuîndu-se îndeosebi sarcinile şi exigența arbitrului în vederea ridicării calitative a fotbalului nostru.

**RITTER**

Aflîndu-ne în preajma noului campionat, aştept şi doresc o comportare şi o ținută corespunzătoare pe teren din partea jucătorilor, mai multă obiectivitate din partea publicului, o mai mare preocupare din partea organizatorilor în ceea ce priveşte ordinea în incinta stadionului.

Nu-i aşa că nu sînt chiar atît de pretențios ?"

## ARBITRAJE DE NOTA 10 !

TUDOR ŞOVĂILĂ, **preşedintele secției de fotbal a clubului Farul :**

„Ediția 1969–70 este aşteptată cu foarte mult interes. Am convingerea că toți factorii de răspundere vor sprijini susținut atît interesele propriilor echipe de club, dar mai ales pe cele ale echipei naționale pentru atingerea obiectivului principal : calificarea la turneul final al C.M.

Aşteptăm ca noul climat din echipa Farul să se concretizeze printr-o comportare superioară în campionat, avînd totodată mîndria că vom avea cît mai mulți jucători selecționați în lotul național. Vom continua să perseverăm în educarea jucătorilor ca şi a spectatorilor prin toate mijloacele, pentru ca aceştia să cunoască în amănunțime regulamentul de joc, ca astfel să poată influența pozitiv desfăşurarea tuturor meciurilor.

Urez sincer tuturor echipelor de Divizia A, practicarea unui fotbal de calitate, cavalerilor fluierului arbitraje numai de nota 10, iar revistei „Fotbal" satisfacția de a consemna în coloanele ei victoriile echipei naționale".

## SĂ FIM LIPSIȚI DE EMOȚII !...

ANTON BARABAS, suporter al echipei A.S.A. Tg. Mureş, aşteaptă startul noului campionat cu înfrigurare :

**„Dorința mea sinceră şi a tuturor acelora care simpatizează cu echipa A.S.A., este de a nu mai trece prin emoțiile prin care am trecut în campionatul trecut. Mă refer în special la meciul din ultima etapă cu F. C. Argeş cînd am rămas în divizie numai datorită golului înscris de Badea în poarta Progresului. Acum, cînd avem un nou antrenor şi o nouă conducere, cred că lucrurile vor decurge mult mai bine. Speranțele mele se îndreaptă spre cei cîțiva tineri jucători, dornici de afirmare, care vor şti să lupte pentru culorile clubului şi astfel nu vom mai fi puşi în situația neplăcută de-a ne salva în ultimă instanță. Intr-un cuvînt, să nu mai trecem prin emoțiile, edițiilor precedente..."**

## MATERIALIZAREA SPERANȚELOR ÎNVESTITE ÎN ECHIPĂ

**Antrenorul echipei Steaua, ŞTEFAN COVACI, este fără îndoială, unul dintre acei oameni care nu te refuză niciodată şi în compania cărora discuția, eliberată de chingile formalismului, capătă o notă plăcută, de destindere. Răspunsul celui „anchetat" a urmat calea firească a mărturisirii unor obiective, gînduri şi dorințe, cărora ordinea enumerării lor le indică de fapt şi pe aceea a importanței :**

**1) campionatul să dea o echipă a României (în cadrul căreia să apară şi jucători de la Steaua) aptă să cîştige dreptul de a participa la turneul final din Mexic 1970 ;**

**2) calificarea formației militare în turul trei al „Cupei cupelor" ;**

**3) comportare onorabilă în campionatul național şi „Cupa României", înțelegînd prin aceasta materializarea unor speranțe investite în noua echipă a Stelei, al cărei proces de construcție presupune înainte de toate timp şi multă, multă muncă, iar nu forțarea unor rezultate imediate, obținute cu prețul sacrificării unei perspective de valoare.**

## UNUL DIN PRIMELE ŞASE LOCURI

ERNEST PODRANSKY, suporter al echipei Jiul :

**„Am să exprim dorința tuturor suporterilor echipei Jiul, a celor care ştiu să dezbată, de cîte ori avem ocazia, problemele legate de echipa noastră, ca şi pe cele ale fotbalului românesc, în general. Pentru campionatul care vine, dorința noastră unanimă este să asistăm numai la meciuri în care să predomine fotbalul de calitate. La aceasta va trebui să concure mai mulți factori : fiecare echipă să fie preocupată, în special, de etalarea unui fotbal spectaculos, fără ideea preconcepută de a învinge cu orice preț, fără acea goană disperată după puncte ; arbitrajele să fie prestate cît mai aproape de realitate iar noi, spectatorii, să fim disciplinați şi să privim cu obiectivitate evoluța echipei preferate.**

**Personal doresc ca echipa Jiul să se claseze în primele şase locuri iar echipa reprezentativă să obțină calificarea, deci dreptul de a participa la turneul final din Mexic, dorință neîmplinită de atît amar de ani".**

## DISCIPLINĂ ŞI FELICITĂRI

AUREL BENTU, arbitru :

*„Ce-şi poate dori un arbitru de la noul campionat ? Să se găsească întocmai ca jucătorii, de fiecare dată cînd este programat, în cea mai bună formă. Adică să fie lucid, inspirat, imparțial şi tot timpul pe fază pentru a smulge spectatorilor, în loc de apostrofări şi invective, cît mai multe aplauze.*

*Jucătorii să fie disciplinați şi să aibă convingerea că şi arbitrul este supus greşelii, dar, că nu o face niciodată cu rea intenție. Să nu aibă posibilitatea de a consemna nimic negativ în foaia de arbitraj ; să conducă numai meciuri de calitate, cu cît mai puține neregularități ; să fie, la sfîrşitul tuturor jocurilor, felicitat de antrenorii şi conducătorii ambelor echipe ; să intre la sfîrşitul campionatului în posesia cupei oferită celui mai bun cavaler al fluierului şi să facă parte din rîndul zecilor de mii de spectatori, fericiți, prezenți la victoriile echipei naționale asupra Portugaliei şi Greciei".*

## APARIȚIA UNOR JUCĂTORI DE TIP OZON, APOLZAN ETC.

— Alo, Clujul ? 23316 ?

Şi, înainte de a continua cu întrebările suplimentare, vocea antrenorului ŞTEFAN CÎRJAN ne-a confirmat prezența, la dialogul nostru telefonic, a antrenorului principal al Universității Cluj care, amabil — dacă ne gîndim în special la ora tîrzie a convorbirii — ne-a împărtăşit, în cîteva cuvinte, ce aşteaptă de la noua ediție a campionatului național :

**— Primul gînd şi prima dorință — şi-a început nea Fane şirul confesiunilor — le-aş îndrepta către fotbalul nostru, românesc. Am realizat în ultima vreme un mare pas înainte şi aş vrea ca, în entuziasmul primului succes, să nu ne mulțumim cu ceea ce am obținut. [illegible] sînt multe de făcut, mai avem mul[illegible] de învățat. Şi pentru că veni vorba de învățat, profit de ocazie să-mi reafirm părerea că ar fi bine să încetăm a mai copia de la unii şi de la alții şi că a venit, în sfîrşit, vremea să încercăm a valorifica tezaurul de experiență al şcolii româneşti de fotbal. Fie ca acest campionat să înceapă să evidențieze jucători de talia unui Ozon, Constantin, Apolzan şi alții.**

**In ceea ce priveşte echipa pe care o antrenez, doresc — şi mă voi strădui sa o fac — să joace un fotbal curat, eficace şi frumos, în aşa fel încît să putem oferi celor ce ne privesc, un adevărat spectacol sportiv, iar pe susținătorii noştri să-i facem să plece fericiți de la stadion.**

## SĂ APĂR POARTA REPREZENTATIVEI !

*GHIȚĂ, portarul echipei Dinamo Bacău,* bine dispus şi pus pe vorbă se destăinuie :

„In campionatul care se apropie, vreau să reeditez forma deținută în cel trecut, pentru ca echipa mea să primească cît mai puține goluri şi astfel să țintim una din pozițiile fruntaşe ale clasamentului, iar în *„Cupa europeană a tîrgurilor"* să ajungem cel puțin pînă în turul al trei[illegible].

— A[illegible] convingerea că datorită jocului meu voi reuşi să acord încredere selecționerilor şi astfel mă voi bucura de suprema satisfacție — vis de ani de zile — de a apăra buturile echipei naționale.

Le urez atacanților cît mai multe şuturi precise, iar echipierilor mei perseverență în pregătire, disciplină tactică, joc spectaculos şi multă, multă dăruire pentru culorile clubului Dinamo Bacău".

## RĂSPUNSUL... MICULUI ECRAN

CRISTIAN ȚOPESCU, **tele-cronic :**

1. Purtătorii tricourilor naționalei să ne oblige să încheiem campionatul mai devreme ca de obicei pentru a face loc pregătirilor „campaniei Mexic 70".

2. Să fie o sosire la fel de strînsă ca în ediția precedentă.

3. Pentru menajarea nervilor şi tensiunii suporterilor retrogradarea să nu mai fie decisă de goluri înscrise în min. 85.

4. Arbitraje competente, obiective, inspirate, discrete.

5. Spectatori care între stadion şi televiziune să aleagă stadionul, de unde să plece, însă, fără tricourile jucătorilor.

6. Transmisii TV făcute de operatori şi regizori care „simt" fotbalul.

7. Comentatori la fel ca la arbitrajele de la punctul 4.

8. Telespectatori care să ne telefoneze sau să ne scrie nu numai atunci cînd au nemulțumiri.

## CE AŞTEAPTĂ NEAGU RĂDULESCU DE LA...

— Ajunge fraților !

— Şi cu noi ce faceți ?
— Ne-am profilat pe pepsi !

— Cum nu fluieră nimeni ? Aplaudați...!?

## UN LOC SUB „SOARELE NAȚIONALEI"

**Legătura telefonică cu Cîmpulung Moldovenesc — unde se află lotul studenților ieşeni — ni l-a adus, la capătul celălalt al firului, pe talentatul înaintaş central al Politehnicii, LUPULESCU. Anchetei noastre acesta îi răspunde cu siguranța celui pregătit să înfrunte chiar şi neprevăzutul :**

— Aş vrea ca ediția 1969–70 a întrecerii celor mai bune 16 formații ale țării să constituie pentru echipa mea prilejul realizării unui reviriment, pe care îl aşteaptă toți cei care ne înconjoară sau ne urmăresc cu interes şi simpatie. Sînt convins că, în ciuda

**LUPULESCU**

descompletării lotului nostru cu doi dintre cei mai valoroşi jucători — Deleanu şi Ştefănescu — eforturile şi dorința de afirmare a tuturor celor ce ne pregătim să apărăm în viitorul sezon culorile Politehnicii, vor asigura nu numai compensarea „pierderilor" suferite ci, mai mult, vor constitui premisele unei comportări tehnico-sportive de calitate şi a unor rezultate care să ne situeze în mod constant în rîndul echipelor din etajul superior al clasamentului.

În ceea ce mă priveşte, **a adăugat Lupulescu cu o voce care se voia cu orice preț auzită,** aş dori ca în noul an competițional să cîştig un loc sub „soarele naționalei", iar echipa noastră reprezentativă, din care să fac şi eu parte, să se califice în turneul final din Mexic.

## AFIRMAREA ECHIPEI ŞI A UNOR NOI TALENTE

— Ştim, tovarăşe LUDOVIC JOSAN, că sînteți unul dintre... fondatorii echipei de fotbal U.T.A...

*— Da, de mai bine de două decenii mă ocup în cadrul asociației noastre sportive de problemele primei echipe. Am trecut, de-a lungul anilor, prin multe momente fericite, după cum, împreună cu ceilalți membri ai biroului secției, am căutat să găsim remediile pentru a ieşi — nu de puține ori — din impas.*

— U.T.A. este acum în vîrful piramidei fotbalului românesc. E firească, deci, întrebarea noastră : „ce aşteptați de la noul campionat ?".

*— A devenit un loc comun a spune că e mai greu să-ți aperi titlul decît să-l cîştigi. Noi, vom încerca, vom face tot posibilul pentru a reuşi; mai mult decît atît, vom căuta să împletim activitatea din cadrul diviziei naționale cu cea internațională, cu partidele din „Cupa campionilor europeni". Pe scurt, răspunsul nostru la întrebarea dv. se poate identifica cu tot ceea ce ar însemna ridicarea fotbalului românesc pe o treaptă superioară. Revenind la U.T.A., doresc ca realizările din ultimul timp să se consolideze, echipa să crească în valoare, să confirme, deci, realizările de pînă acum. Posibila plecare spre Mexic a echipei naționale va însemna totodată creşterea cotei internaționale a fotbalului de pe aceste meleaguri, fotbal căruia Aradul i-a închinat ani de muncă şi — de ce să ne ascundem ? — de realizări. Nu este un secret pentru nimeni că în oraşul nostru s-au format nenumărați jucători care împînzesc acum echipele româneşti. Aşa cum s-a arătat şi în revista „Fotbal", Aradul primează în ceea ce priveşte lansarea jucătorilor. De aceea, pentru a putea continua cu succes această „specialitate", avem nevoie de mai multă înțelegere din partea forurilor în drept pentru remedierea situației în care se găseşte oraşul nostru : doar două stadioane, peste care s-a aşternut patina anilor, şi un teren, Gloria, care s-a învechit şi el. Aradul nu are un stadion municipal cum sînt cele de la Craiova, Hunedoara, Cluj, Timişoara, Galați etc. şi mai ales terenuri de lucru pentru a ne păstra neştirbită tradiția de care am vorbit. Sper ca în toamna următoare să vorbesc despre primele lucrări la stadionul municipal al Aradului...*

## REGULARITATE ŞI FAIR-PLAY

Ing. ŞTEFAN SOCACIU este un vechi activist în domeniul fotbalului, el însuşi pe vremuri jucător şi conducător la unul din cluburile cu tradiție — Sportul Studențesc Bucureşti. De mulți ani, ing. St. Socaciu îndeplineşte — voluntar — sarcini în cadrul federației. Intr-unul din cele mai agitate sectoare : al competițiilor (plus transferări şi clasificări) şi, acum în urmă, şi al disciplinei. Competența şi experiența practică acumulate de-a lungul anilor i-au permis să-şi ducă la bun sfîrşit, de fiecare dată, misiunea, conducînd cu bune rezultate una din cele mai importante comisii centrale.

Cînd a aflat scopul solicitării noastre, a răspuns, prompt, începînd cu ceea ce-l doare mai mult :

*„Dacă regularitatea campionatului depinde de noi, şi comisia noastră va face toate eforturile ca s-o asigure şi în viitoarea ediție, în schimb întronarea unei atmosfere de corectitudine, de sportivitate o pot realiza în mare măsură conducerile şi antrenorii echipelor. In sezonul trecut am avut multă bătaie de cap cu numeroasele abateri de la disciplină, mai cu seamă la meciurile din Divizia C, unde au fost frecvente cazurile de manifestări nesănătoase față de adversari, arbitri şi spectatori. Sper — şi acest lucru îl aştept în primul rînd de la noul campionat — că munca educativă cu jucătorii şi spectatorii îşi va spune cu mai multă greutate cuvîntul şi că ne va obliga astfel pe noi, membrii comisiei, la un... şomaj total. Sancțiuni se pot da uşor, dar parcă e mai plăcut să nu ai ocazia...*

*De asemenea, am convingerea că cluburile şi asociațiile sportive vor lua măsurile necesare şi pentru punerea la punct a terenurilor de joc, în spiritul prevederilor regulamentare. In ce ne priveşte, am început acțiunea de reomologare a terenurilor şi unde va fi cazul nu vom acorda drept de organizare, chiar dacă va fi vorba de stadionul echipei campioane. Şi această problemă, rezolvată în mod util, poate contribui la regularitatea perfectă a campionatului, ceea ce — în altă ordine de idei — ar constitui şi un prețios ajutor dat selecționării naționalei".*

Aşadar, regularitate şi fair-play.

## GOLURI CARE SĂ NU ADUCĂ ÎNFRÎNGERI

Pe STERE ADAMACHE, portarul stegarilor braşoveni, l-am reintîlnit recent, urmărind cu atenție o atractivă partidă de juniori, care se desfăşura pe stadionul Tineretului din Braşov. Inițial, discuția s-a plasat în sferele unui subiect de felul lui „cum a fost în B ?" Dar, încet, încet, „prezentul" şi „viitorul" şi-au făcut loc în replici şi **Adamache,** arborînd un surîs semnificînd optimismul, ne spunea cam cum ar dori el să decurgă evoluția Steagului roşu şi a lui, purtătorul tricoului cu nr. 1, la revenirea în Divizia A, în campionatul 1969–70.

**— În „B", cele mai multe goluri primite de mine, n-au fost goluri decisive, care să aducă înfrîngeri dureroase, decepții. Ce mi-aş putea dori altceva în noul campionat ? Desigur, asta ar însemna ca Steagul roşu să păşească cu dreptul în „A", să se plaseze într-o zonă superioară a clasamentului, spre satisfacția tuturor iubitorilor fotbalului din Braşov. De fapt este o dorință a noastră, a tuturor jucătorilor Steagului roşu, pe care o dorim îndeplinită în urma unor jocuri spectaculoase, corecte, apreciate de spectatori şi de gazetari.**

ADAMACHE

## SĂ AM CÎT MAI PUȚIN DE LUCRU

**Medicul VASILE CRISTEA este cunoscut pe terenurile noastre de fotbal de mai bine de un sfert de veac. Mai întîi ca portar al Universității Cluj, coechipier cu Mircea Luca şi Coracu ; apoi ca medic. Dar nu medic al echipei la care s-a evidențiat, ci la... Petrolul Ploieşti ! Era firesc — ca fiind un bun cunoscător atît al echipei din oraşul aurului negru cît şi al fotbalului românesc — să nu lipsească din grupajul nostru. L-am găsit acasă, în compania lui Ilie Oană, proaspăt înapoiat din Grecia, şi ne-a răspuns cu plăcere la întrebările noast[illegible] De fapt, [illegible] fost suficient să-l... stîrni[illegible], pentru că a urmat următorul monolog :**

„Sînt entuziasmat, — da, acesta e cuvîntul — de cei şase jucători tineri pe care i-a primit Petrolul în aceste zile înaintea începerii întrecerii. In special **Cotigă,** fost la Dinamo Bucureşti, **Moraru** de la Poiana Cîmpina şi **Silviu Stănescu** care a îmbrăcat pînă acum tricoul Universității Craiova, sînt adevărate talente şi cred că împreună cu ceilalți jucători pe care-i are Petrolul, vor reuşi să readucă echipa pe unul din locurile de frunte cu care a fost obişnuită. In plus, cred că cel puțin unul dintre ei va îmbrăca tricoul uneia din echipele naționale. Speranțele noastre cele mai mari, din acest punct de vedere, se îndreaptă spre Cotigă, un tînăr de 19 ani. In trei luni îl văd în echipa olimpică.

Sper ca şi noul cuplu de antrenori, Cernăianu-Marinescu, de fapt un tandem refăcut, va da aceeaşi atenție pregătirii echipei. Vă reamintesc că Cernăianu şi Marinescu au adus Ploieştiului al treilea titlu de campioană a României.

**Dr. Vasile CRISTEA**

Ca medic, speranțele mele nu pot fi puse decît în legătură cu practicarea, de către toate echipele, a unui joc cît mai sportiv pentru a se elimina — total, dacă se poate — accidentele. Aş vrea să am cît mai puțin de lucru. Mă vor ajuta oare fotbaliştii noştri ?"

## SPECTACOL SPORTIV, CLIPE DE ARTĂ

*Un minut de pauză, între două emisiuni, i-a fost suficient şi crainicului sportiv al radioteleviziunii, ION GHIȚULESCU spre a-şi spune gîndurile :*

*„De-a lungul anilor, campionatul Diviziei A ne-a oferit atîtea surprize încît însăşi materializarea tuturor dorințelor, aşteptărilor, ar însemna o performanță demnă de premiat. Şi totuşi, un minimum al aşteptărilor, realizabil, socot eu, poate fi afirmat. Aş dori, înainte de orice, ca ediția ce va începe la 16 august să se desfăşoare sub semnul participării noastre la turneul final din Mexic, să constituie cel mai serios test pentru cei ce ne vor reprezenta acolo.*

*Aştept apoi de la acest campionat spectacolul sportiv, angajamentul deplin al tuturor jucătorilor de-a lungul fiecărei partide pentru ca în acest fel să poată fi dată o satisfacție celor care, săptămînă de săptămînă, pe arşiță sau ploaie, vin să-şi aplaude eroii, aşteptînd de la ei acea clipă de artă care a făcut din fotbal una din pasiunile de necontestat ale secolului XX.*

*Aştept, în sfîrşit, să văd instaurat „fair-play"-ul tradus prin respectul față de adversar, față de public, față de jocul însuşi — de rezultatul lui. Şi nu cred că sînt prea pretențios cerînd jucătorilor încă ceva în plus : o comportare demnă, atît în teren cît şi în afara lui, fiindcă numai astfel fotbalul îşi va putea dobîndi stima la care are dreptul".*

● NIVEL TEHNIC ŞI SPECTACULAR SUPERIOR ● AFIRMAREA UNOR FOTBALIŞTI TINERI, TALENTAȚI ● O PUTERNICĂ BAZĂ DE PREGĂTIRE PENTRU ECHIPA NAȚIONALĂ ● LANSAREA ECHIPEI ROMÂNIEI SPRE „MEXIC 70" ●

# PROGRAMUL TURULUI DIVIZIEI NAȚIONALE C, EDIȚIA 1969 - 1970

## SERIA V

**ETAPA I (17 august)**

U. M. Timișoara — Dunărea Calafat
C.F.R. Caransebeș — Vulturii Textila Lugoj
Unirea Orșova — Furnirul Deta
Minerul Lupeni — Minerul Motru
Victoria Tg. Jiu — Minerul Bocșa
Steagul roșu Plenița — Metalul Topleț
Energetica Tr. Severin — Victoria Caransebeș
Progresul Strehaia — Electromotor Timișoara

**ETAPA A II-A (24 august)**

Victoria Caransebeș — Unirea Orșova
Minerul Bocșa — U. M. Timișoara
Dunărea Calafat — Minerul Lupeni
Metalul Topleț — Energetica Tr. Severin
Electromotor Timișoara — C.F.R. Caransebeș
Vulturii Textila Lugoj — Victoria Tg. Jiu
Furnirul Deta — Progresul Strehaia
Minerul Motru — Steagul roșu Plenița

**ETAPA A III-A (31 august)**

C.F.R. Caransebeș — Minerul Lupeni
Vulturii Textila Lugoj — Furnirul Deta
U. M. Timișoara — Progresul Strehaia
Dunărea Calafat — Electromotor Timișoara
Unirea Orșova — Minerul Motru
Steagul roșu Plenița — Victoria Caransebeș
Minerul Bocșa — Metalul Topleț
Energetica Tr. Severin — Victoria Tg. Jiu

**ETAPA A IV-A (14 septembrie)**

Energetica Tr. Severin — Minerul Bocșa
Victoria Caransebeș — Dunărea Calafat
Metalul Topleț — Vulturii Textila Lugoj
Victoria Tg. Jiu — U. M. Timișoara
Minerul Lupeni — Steagul roșu Plenița
Furnirul Deta — Minerul Motru
Electromotor Timișoara — Unirea Orșova
Progresul Strehaia — C.F.R. Caransebeș

**ETAPA A V-A (21 septembrie)**

Minerul Motru — Electromotor Timișoara
Furnirul Deta — Energetica Tr. Severin
Victoria Tg. Jiu — Steagul roșu Plenița
Dunărea Calafat — Progresul Strehaia
U. M. Timișoara — Victoria Caransebeș
Minerul Bocșa — Vulturii Textila Lugoj
C.F.R. Caransebeș — Metalul Topleț
Unirea Orșova — Minerul Lupeni

**ETAPA A VI-A (28 septembrie)**

Minerul Lupeni — Furnirul Deta
Electromotor Timișoara — Minerul Bocșa
Unirea Orșova — C.F.R. Caransebeș
Victoria Caransebeș — Victoria Tg. Jiu
Minerul Motru — Metalul Topleț
Steagul roșu Plenița — U. M. Timișoara
Progresul Strehaia — Energetica Tr. Severin
Vulturii Textila Lugoj — Dunărea Calafat

**ETAPA A VII-A (5 octombrie)**

Victoria Tg. Jiu — Unirea Orșova
Energetica Tr. Severin — Vulturii Textila Lugoj
Minerul Lupeni — Electromotor Timișoara
Minerul Bocșa — Dunărea Calafat.
Steagul roșu Plenița — Progresul Strehaia
C.F.R. Caransebeș — Furnirul Deta
U. M. Timișoara — Minerul Motru
Metalul Topleț — Victoria Caransebeș

**ETAPA A VIII-A (12 octombrie)**

Progresul Strehaia — Vulturii Textila Lugoj
U. M. Timișoara — Electromotor Timișoara
Metalul Topleț — Unirea Orșova
Minerul Motru — Victoria Tg. Jiu
Dunărea Calafat — Energetica Tr. Severin
Minerul Bocșa — Minerul Lupeni.
C.F.R. Caransebeș — Victoria Caransebeș
Furnirul Deta — Steagul roșu Plenița

**ETAPA A IX-A (19 octombrie)**

Steagul roșu Plenița — Dunărea Calafat
Furnirul Deta — Minerul Bocșa
Victoria Caransebeș — Progresul Strehaia
Minerul Lupeni — Metalul Topleț
Electromotor Timișoara — Energetica Tr. Severin
Victoria Tg. Jiu — C.F.R. Caransebeș
Vulturii Textila Lugoj — Minerul Motru
Unirea Orșova — U. M. Timișoara

**ETAPA A X-A (26 octombrie)**

Metalul Topleț — Electromotor Timișoara
Vulturii Textila Lugoj — Victoria Caransebeș
Energetica Tr. Severin — Unirea Orșova
C.F.R. Caransebeș — Steagul roșu Plenița
U. M. Timișoara — Minerul Lupeni
Progresul Strehaia — Minerul Bocșa
Victoria Tg. Jiu — Furnirul Deta
Minerul Motru — Dunărea Calafat

**ETAPA A XI-A (2 noiembrie)**

Dunărea Calafat — Unirea Orșova
Metalul Topleț — Progresul Strehaia
Electromotor Timișoara — Victoria Tg. Jiu
Energetica Tr. Severin — Minerul Lupeni
Victoria Caransebeș — Minerul Motru
Furnirul Deta — U. M. Timișoara
Minerul Bocșa — C.F.R. Caransebeș
Steagul roșu Plenița — Vulturii Textila Lugoj

**ETAPA A XII-A (9 noiembrie)**

Minerul Lupeni — Progresul Strehaia
Vulturii Textila Lugoj — Electromotor Tim.
Unirea Orșova — Steagul roșu Plenița
Minerul Bocșa — Minerul Motru
C.F.R. Caransebeș — Energetica Tr. Severin
Victoria Tr. Jiu — Dunărea Calafat
Furnirul Deta — Victoria Caransebeș
U. M. Timișoara — Metalul Topleț

**ETAPA A XIII-A (16 noiembrie)**

Victoria Caransebeș — Minerul Bocșa
Metalul Topleț — Victoria Tg. Jiu
Energetica Tr. Severin — U. M. Timișoara
Progresul Strehaia — Unirea Orșova
Minerul Lupeni — Vulturii Textila Lugoj
Minerul Motru — C.F.R. Caransebeș
Electromotor Timișoara — Steagul roșu Plenița
Dunărea Calafat — Furnirul Deta

**ETAPA A XIV-A (23 noiembrie)**

Steagul roșu Plenița — Energetica Tr. Severin
Unirea Orșova — Minerul Bocșa
Dunărea Calafat — C.F.R. Caransebeș
U. M. Timișoara — Vulturii Textila Lugoj
Furnirul Deta — Metalul Topleț
Victoria Tg. Jiu — Minerul Lupeni
Minerul Motru — Progresul Strehaia
Victoria Caransebeș — Electromotor Timișoara

**ETAPA A XV-A (30 noiembrie)**

Metalul Topleț — Dunărea Calafat
Minerul Lupeni — Victoria Caransebeș
Vulturii Textila Lugoj — Unirea Orșova
Energetica Tr. Severin — Minerul Motru
C.F.R. Caransebeș — U. M. Timișoara
Minerul Bocșa — Steagul roșu Plenița
Electromotor Timișoara — Furnirul Deta
Progresul Strehaia — Victoria — Tg. Jiu

## SERIA VI

**ETAPA I (17 august)**

Minerul Teliuc — Minerul Baia de Arieș
Independența Sibiu — Minaur Zlatna
Victoria Călan — A.S.A. Sibiu
Știința Petroșani — Minerul Ghelar
Metalul Aiud — Tehnofrig Cluj
Soda Ocna Mureș — Ind. Sirmei C. Turzii.
Arieșul C. Turzii — Arieșul Turda
Mureșul Deva — Aurul Brad

**ETAPA A II-A (24 august)**

A.S.A. Sibiu — Arieșul C. Turzii
Arieșul Turda — Mureșul Deva
Minerul Baia de Arieș — Independența Sibiu
Ind. Sirmei C. Turzii — Minerul Teliuc
Minaur Zlatna — Victoria Călan
Aurul Brad — Știința Petroșani
Minerul Ghelar — Metalul Aiud
Tehnofrig Cluj — Soda Ocna Mureș

**ETAPA A III-A (31 august)**

Știința Petroșani — Minaur Zlatna
Soda Ocna Mureș — Victoria Călan
Arieșul Turda — A.S.A. Sibiu
Aurul Brad — Minerul Gheria
Independența Sibiu — Ind. Sirmei C. Turzii
Minerul Baia de Arieș — Mureșul Deva
Arieșul C. Turzii — Tehnofrig Cluj
Minerul Teliuc — Metalul Aiud

**ETAPA A IV-A (14 septembrie)**

Mureșul Deva — Independența Sibiu
A.S.A. Sibiu — Aurul Brad
Ind. Sirmei C. Turzii — Știința Petroșani
Tehnofrig Cluj — Minerul Teliuc
Metalul Aiud — Minerul Baia de Arieș
Minaur Zlatna — Soda Ocna Mureș
Victoria Călan — Arieșul Turda
Minerul Ghelar — Arieșul C. Turzii

**ETAPA A V-A (21 septembrie)**

Victoria Călan — Tehnofrig Cluj
Soda Ocna Mureș — Metalul Aiud
Mureșul Deva — Minaur Zlatna
Ind. Sirmei C. Turzii — A.S.A. Sibiu
Aurul Brad — Arieșul C. Turzii
Independența Sibiu — Știința Petroșani
Minerul Teliuc — Minerul Ghelar
Arieșul Turda — Minerul Baia de Arieș

**ETAPA A VI-A (28 septembrie)**

Soda Ocna Mureș — Arieșul Turda
Minerul Ghelar — Minaur Zlatna
Metalul Aiud — Victoria Călan
Știința Petroșani — Minerul Teliuc
A.S.A. Sibiu — Mureșul Deva
Minerul Baia de Arieș — Aurul Brad
Arieșul C. Turzii — Independența Sibiu
Tehnofrig Cluj — Ind. Sirmei C. Turzii

**ETAPA A VII-A (5 octombrie)**

Ind. Sirmei C. Turzii — Arieșul C. Turzii
Victoria Călan — Minerul Teliuc
Minerul Ghelar — Minerul Baia de Arieș
Mureșul Deva — Metalul Aiud
Minaur Zlatna — Tehnofrig Cluj
Arieșul Turda — Știința Petroșani
Independența Sibiu — A.S.A. Sibiu
Aurul Brad — Soda Ocna Mureș

**ETAPA A VIII-A (12 octombrie)**

Independența Sibiu — Minerul Ghelar
Ind. Sirmei C. Turzii — Aurul Brad
Minaur Zlatna — Arieșul C. Turzii
Tehnofrig Cluj — Arieșul Turda
Minerul Baia de Arieș — Victoria Călan
Minerul Teliuc — A.S.A. Sibiu
Știința Petroșani — Metalul Aiud
Soda Ocna Mureș — Mureșul Deva

**ETAPA A IX-A (19 octombrie)**

Aurul Brad — Minaur Zlatna
Victoria Călan — Minerul Ghelar
Tehnofrig Cluj — Știința Petroșani
Metalul Aiud — Independența Sibiu
Mureșul Deva — Ind. Sirmei C. Turzii
Arieșul C. Turzii — Soda Ocna Mureș
A.S.A. Sibiu — Minerul Baia de Arieș
Arieșul Turda — Minerul Teliuc

**ETAPA A X-A (26 octombrie)**

Ind. Sirmei C. Turzii — Metalul Aiud
Știința Petroșani — Soda Ocna Mureș
Minaur Zlatna — Minerul Baia de Arieș
Minerul Teliuc — Arieșul C. Turzii
Minerul Ghelar — A.S.A. Sibiu
Mureșul Deva — Tehnofrig Cluj
Independența Sibiu — Arieșul Turda
Victoria Călan — Aurul Brad

**ETAPA A XI-A (2 noiembrie)**

A.S.A. Sibiu — Tehnofrig Cluj
Arieșul C. Turzii — Victoria Călan
Aurul Brad — Minerul Teliuc
Soda Ocna Mureș — Independența Sibiu
Arieșul Turda — Ind. Sirmei C. Turzii
Minerul Baia de Arieș — Știința Petroșani
Metalul Aiud — Minaur Zaltna
Minerul Ghelar — Mureșul Deva

**ETAPA A XII-A (9 noiembrie)**

Soda Ocna Mureș — Minerul Baia de Arieș
Minaur Zlatna — A.S.A. Sibiu
Mureșul Deva — Victoria Călan
Știința Petroșani — Arieșul C. Turzii
Tehnofrig Cluj — Aurul Brad
Metalul Aiud — Arieșul Turda
Ind. Sirmei C. Turzii — Minerul Ghelar
Independența Sibiu — Minerul Teliuc

**ETAPA A XIII-A (16 noiembrie)**

Minerul Ghelar — Tehnofrig Cluj
Victoria Călan — Știința Petroșani
Arieșul Turda — Minaur Zlatna
Aurul Brad — Independența Sibiu
Minerul Baia de Arieș — Ind. Sirmei C. Turzii
Minerul Teliuc — Soda Ocna Mureș
A.S.A. Sibiu — Metalul Aiud
Arieșul C. Turzii — Mureșul Deva

**ETAPA A XIV-A (23 noiembrie)**

Minerul Teliuc — Mureșul Deva
Ind. Sirmei C. Turzii — Minaur Zlatna
Minerul Baia de Arieș — Tehnofrig Cluj
Soda Ocna Mureș — Minerul Ghelar
Știința Petroșani — A.S.A. Sibiu
Metalul Aiud — Arieșul C. Turzii
Independența Sibiu — Victoria Călan
Arieșul Turda — Aurul Brad

**ETAPA A XV-A (30 noiembrie)**

Minerul Ghelar — Arieșul Turda
A.S.A. Sibiu — Soda Ocna Mureș
Victoria Călan — Ind. Sirmei C. Turzii
Aurul Brad — Metalul Aiud
Tehnofrig Cluj — Independența Sibiu
Mureșul Deva — Știința Petroșani
Arieșul C. Turzii — Minerul Baia de Arieș
Minaur Zlatna — Minerul Teliuc

## SERIA VII

**ETAPA I (17 august)**

Constructorul Baia Mare — Dacia Oradea
Chimistul Baia Mare — Someșul Satu Mare
Metalul Salonta — Gloria Bistrița
Bihoreana Marghita — C.I.L. Sighet
Victoria Carei — Bradul Vișeu
Dinamo Zalău — C.I.L. Gherla
Foresta Năsăud — Unirea Dej
Dermata Cluj — Topitorul Baia Mare

**ETAPA A II-A (24 august)**

C.I.L. Gherla — Foresta Năsăud
Topitorul Baia Mare — Metalul Salonta
Dacia Oradea — Bihoreana Marghita
Unirea Dej — Dermata Cluj
Gloria Bistrița — Chimistul Baia Mare
C.I.L. Sighet — Victoria Carei
Bradul Vișeu — Dinamo Zalău
Someșul Satu Mare — Constructorul Baia Mare

**ETAPA A III-A (31 august)**

Dermata Cluj — Dinamo Zalău
Constructorul Baia Mare — Bradul Vișeu
C.I.L. Gherla — Metalul Salonta
Chimistul Baia Mare — C.I.L. Sighet
Someșul Satu Mare — Dacia Oradea
Foresta Năsăud — Gloria Bistrița
Bihoreana Marghita — Topitorul Baia Mare
Unirea Dej — Victoria Carei

**ETAPA A IV-A (14 septembrie)**

C.I.L. Sighet — Unirea Dej
Dacia Oradea — Dermata Cluj
Topitorul Baia Mare — Constructorul Baia Mare
Bradul Vișeu — Someșul Satu Mare
Gloria Bistrița — Bihoreana Marghita
Metalul Salonta — Chimistul Baia Mare
Victoria Carei — C.I.L. Gherla
Dinamo Zalău — Foresta Năsăud

**ETAPA A V-A (21 septembrie)**

Topitorul Baia Mare — Victoria Carei
Dinamo Zalău — C.I.L. Sighet
Bradul Vișeu — Dacia Oradea
Foresta Năsăud — Constructorul Baia Mare
C.I.L. Gherla — Someșul Satu Mare
Dermata Cluj — Gloria Bistrița
Chimistul Baia Mare — Bihoreana Marghita
Unirea Dej — Metalul Salonta

**ETAPA A VI-A (28 septembrie)**

Gloria Bistrița — Bradul Vișeu
Bihoreana Marghita — Unirea Dej
C.I.L. Sighet — Foresta Năsăud
C.I.L. Gherla — Topitorul Baia Mare
Constructorul Baia Mare — Dermata Cluj
Metalul Aiud — Dacia Oradea
Someșul Satu Mare — Dinamo Zalău
Victoria Carei — Chimistul Baia Mare

**ETAPA A VII-A (5 octombrie)**

Chimistul Baia Mare — Foresta Năsăud
Victoria Carei — Someșul Satu Mare
Dermata Cluj — Bradul Vișeu
Bihoreana Marghita — Metalul Salonta
Topitorul Baia Mare — Gloria Bistrița
Dinamo Zalău — Constructorul Baia Mare
Dacia Oradea — C.I.L. Sighet
Unirea Dej — C.I.L. Gherla

**ETAPA A VIII-A (12 octombrie)**

C. I. L. Sighet — Gloria Bistrița
Bradul Vișeu — C.I.L. Gherla
Foresta Năsăud — Bihoreana Marghita
Constructorul Baia Mare — Chimistul Baia Mare
Dinamo Zalău — Victoria Carei
Dacia Oradea — Topitorul Baia Mare
Someșul Satu Mare — Unirea Dej
Metalul Salonta — Dermata Cluj

**ETAPA A IX-A (19 octombrie)**

Metalul Salonta — Someșul Satu Mare
Foresta Năsăud — Dermata Cluj
Bradul Vișeu — Chimistul Baia Mare
Gloria Bistrița — Dacia Oradea
Topitorul Baia Mare — Unirea Dej
C.I.L. Gherla — C.I.L. Sighet
Constructorul Baia Mare — Victoria Carei
Bihoreana Marghita — Dinamo Zalău

**ETAPA A X-A (26 octombrie)**

Bihoreana Marghita — Constructorul Baia Mare
Dinamo Zalău — Metalul Salonta
Dermata Cluj — C.I.L. Gherla
Unirea Dej — Bradul Vișeu
Chimistul Baia Mare — Dacia Oradea
Victoria Carei — Gloria Bistrița
C.I.L. Sighet — Topitorul Baia Mare
Someșul Satu Mare — Foresta Năsăud

**ETAPA A XI-A (2 noiembrie)**

Dermata Cluj — Chimistul Baia Mare
Bradul Vișeu — Bihoreana Marghita
Foresta Năsăud — Victoria Carei
Constructorul Baia Mare — C.I.L. Gherla
Gloria Bistrița — Dinamo Zalău
Topitorul Baia Mare — Someșul Satu Mare
Dacia Oradea — Unirea Dej
Metalul Salonta — C.I.L. Sighet

**ETAPA A XII-A (9 noiembrie)**

Dinamo Zalău — Dacia Oradea
Victoria Carei — Metalul Salonta
Someșul Satu Mare — Bihoreana Marghita
C.I.L. Sighet — Dermata Cluj
Chimistul Baia Mare — Topitorul Baia Mare
C.I.L. Gherla — Gloria Bistrița
Bradul Vișeu — Foresta Năsăud
Unirea Dej — Constructorul Baia Mare

**ETAPA A XIII-A (16 noiembrie)**

Foresta Năsăud — Topitorul Baia Mare
Constructorul Baia Mare — C.I.L. Sighet
Dacia Oradea — C.I.L. Gherla
Metalul Salonta — Bradul Vișeu
Dermata Cluj — Someșul Satu Mare
Chimistul Baia Mare — Dinamo Zalău
Gloria Bistrița — Unirea Dej
Bihoreana Marghita — Victoria Carei

**ETAPA A XIV-A (23 noiembrie)**

Dermata Cluj — Bihoreana Marghita
Dacia Oradea — Victoria Carei
Topitorul Baia Mare — Bradul Vișeu
Gloria Bistrița — Constructorul Baia Mare
Metalul Salonta — Foresta Năsăud
C.I.L. Sighet — Someșul Satu Mare
C.I.L. Gherla — Chimistul Baia Mare
Unirea Dej — Dinamo Zalău

**ETAPA A XV-A (30 noiembrie)**

Someșul Satu Mare — Gloria Bistrița
Constructorul Baia Mare — Metalul Salonta
Bihoreana Marghita — C.I.L. Gherla
Bradul Vișeu — C.I.L. Sighet
Dinamo Zalău — Topitorul Baia Mare
Chimistul Baia Mare — Unirea Dej
Foresta Năsăud — Dacia Oradea
Victoria Carei — Dermata Cluj

## SERIA VIII

**ETAPA I (17 august)**

Tractorul Brașov — Vitrometan Mediaș
Metalul Copșa Mică — Oltul Sf. Gheorghe
Chimia Victoria — Minerul Bălan
Torpedo Zărnești — Chimica Tîrnăveni
Viitorul Gheorghieni — Unirea Cristuru Sec.
Chimia Făgăraș — Colorom Codlea
Avîntul Reghin — Lemnarul Odorhei
Medicina Tg. Mureș — Carpați Brașov

**ETAPA A II-A (24 august)**

Unirea Cristuru Seculesc — Avîntul Reghin
Colorom Codlea — Torpedo Zărnești
Carpați Brașov — Metalul Copșa Mică
Vitrometan Mediaș — Medicina Tg. Mureș
Lemnarul Odorhei — Chimia Victoria
Oltul Sf. Gheorghe — Tractorul Brașov
Chimica Tîrnăveni — Chimia Făgăraș
Minerul Bălan — Viitorul Gheorghieni

**ETAPA A III-A (31 august)**

Lemnarul Odorhei — Torpedo Zărnești
Tractorul Brașov — Minerul Bălan
Chimica Tîrnăveni — Unirea Cristuru Seculesc
Metalul Copșa Mică — Chimia Făgăraș
Colorom Codlea — Avîntul Reghin
Chimia Victoria — Carpați Brașov
Viitorul Gheorghieni — Vitrometan Mediaș
Medicina Tg. Mureș — Oltul Sf. Gheorghe

**ETAPA A IV-A (14 septembrie)**

Medicina Tg. Mureș — Chimica Tîrnăveni
Avîntul Reghin — Metalul Copșa Mică
Torpedo Zărnești — Tractorul Brașov
Oltul Sf. Gheorghe — Viitorul Gheorghieni
Chimia Făgăraș — Chimia Victoria
Minerul Bălan — Colorom Codlea
Carpați Brașov — Unirea Cristuru Seculesc
Vitrometan Mediaș — Lemnarul Odorhei

**ETAPA A V-A (21 septembrie)**

Metalul Copșa Mică — Torpedo Zărnești
Chimia Victoria — Oltul Sf. Gheorghe
Lemnarul Odorhei — Chimia Făgăraș
Tractorul Brașov — Medicina Tg. Mureș
Viitorul Gheorghieni — Carpați Brașov
Vitrometan Mediaș — Avîntul Reghin
Chimica Tîrnăveni — Colorom Codlea
Unirea Cristuru Seculesc — Minerul Bălan

**ETAPA A VI-A (28 septembrie)**

Minerul Bălan — Medicina Tg. Mureș
Colorom Codlea — Metalul Copșa Mică
Oltul Sf. Gheorghe — Unirea Cristuru Seculesc
Carpați Brașov — Chimica Tîrnăveni
Chimia Făgăraș — Tractorul Brașov
Viitorul Gheorghieni — Lemnarul Odorhei
Chimia Victoria — Vitrometan Mediaș
Torpedo Zărnești — Avîntul Reghin

**ETAPA A VII-A (5 octombrie)**

Lemnarul Odorhei — Chimica Tîrnăveni
Avîntul Reghin — Minerul Bălan
Vitrometan Mediaș — Carpați Brașov
Metalul Copșa Mică — Viitorul Gheorghieni
Unirea Cristuru Seculesc — Torpedo Zărnești
Tractorul Brașov — Chimia Victoria
Chimia Făgăraș — Oltul Sf. Gheorghe
Medicina Tg. Mureș — Colorom Codlea

**ETAPA A VIII-A (12 octombrie)**

Chimia Victoria — Viitorul Gheorghieni
Tractorul Brașov — Carpați Brașov
Torpedo Zărnești — Medicina Tg. Mureș
Oltul Sf. Gheorghe — Vitrometan Mediaș
Chimica Tîrnăveni — Avîntul Reghin
Unirea Cristuru Seculesc — Metalul Copșa Mică
Colorom Codlea — Lemnarul Odorhei
Minerul Bălan — Chimia Făgăraș

**ETAPA A IX-A (19 octombrie)**

Carpați Brașov — Colorom Codlea
Vitrometan Mediaș — Torpedo Zărnești
Viitorul Gheorghieni — Chimia Făgăraș
Medicina Tg. Mureș — Unirea Cristuru Sec.
Lemnarul Odorhei — Minerul Bălan
Chimica Tîrnăveni — Oltul Sf. Gheorghe
Avîntul Reghin — Chimia Victoria
Metalul Copșa Mică — Tractorul Brașov

**ETAPA A X-A (26 octombrie)**

Torpedo Zărnești — Oltul Sf. Gheorghe
Minerul Bălan — Metalul Copșa Mică
Colorom Codlea — Vitrometan Mediaș
Chimia Victoria — Chimica Tîrnăveni
Avîntul Reghin — Carpați Brașov
Medicina Tg. Mureș — Lemnarul Odorhei
Chimia Făgăraș — Unirea Cristuru Seculesc
Vitrometan Mediaș — Avîntul Reghin

**ETAPA A XI-A (2 noiembrie)**

Chimia Făgăraș — Vitrometan Mediaș
Carpați Brașov — Torpedo Zărnești
Metalul Copșa Mică — Medicina Tg. Mureș
Oltul Sf. Gheorghe — Lemnarul Odorhei
Unirea Cristuru Seculesc — Tractorul Brașov
Colorom Codlea — Chimia Victoria
Chimica Tîrnăveni — Minerul Bălan
Viitorul Gheorghieni — Avîntul Reghin

**ETAPA A XII-A (9 noiembrie)**

Oltul Sf. Gheorghe — Colorom Codlea
Vitrometan Mediaș — Mineru Bălan
Tractorul Brașov — Avîntul Reghin
Metalul Copșa Mică — Chimica Tîrnăveni
Viitorul Gheorghieni — Torpedo Zărnești
Lemnarul Odorhei — Carpați Brașov
Chimia Victoria — Unirea Cristuru Seculesc
Medicina Tg. Mureș — Chimia Făgăraș

**ETAPA A XIII-A (16 noiembrie)**

Chimica Tîrnăveni — Tractorul Brașov
Avîntul Reghin — Medicina Tg. Mureș
Colorom Codlea — Viitorul Gheorghieni
Torpedo Zărnești — Chimia Victoria
Carpați Brașov — Chimia Făgăraș
Minerul Bălan — Oltul Sf. Gheorghe
Lemnarul Odorhei — Metalul Copșa Mică
Unirea Cristuru Seculesc — Vitrometan Mediaș

**ETAPA A XIV-A (23 noiembrie)**

Metalul Copșa Mică — Chimia Victoria
Unirea Cristuru Seculesc — Colorom Codlea
Chimia Făgăraș — Torpedo Zărnești
Minerul Bălan — Carpați Brașov
Chimica Tîrnăveni — Vitrometan Mediaș
Medicina Tg. Mureș — Viitorul Gheorghieni
Oltul Sf. Gheorghe — Avîntul Reghin
Tractorul Brașov — Lemnarul Odorhei

**ETAPA A XV-A (30 noiembrie)**

Carpați Brașov — Oltul Sf. Gheorghe
Vitrometan Mediaș — Metalul Copșa Mică
Chimia Victoria — Medicina Tg. Mureș
Viitorul Gheorghieni — Chimica Tîrnăveni
Torpedo Zărnești — Minerul Bălan
Colorom Codlea — Tractorul Brașov
Lemnarul Odorhei — Unirea Cristuru Seculesc
Avîntul Reghin — Chimia Făgăraș

# CĂRȚI DE VIZITĂ • VIITORII NOȘTRI ADVERSARI

**ECHIPA FLORIANA F.C.** De la stînga la dreapta, sus: antrenorul Lolly Borg, F. Micallef, P. Micallef, A. Debono, L. Arpa, J. Grima, C. Zerafa, L. Debattista (maseur); jos: S. Borg, C. Buttigieg, C. Galea, H. Caruana, W. Vassallo. Această echipă a învins cu 2—1 pe Valetta F.C. în Cupă.

## FLORIANA F. C. LA VALETTA

# DE 20 ORI CAMPIOANĂ ȘI DE 13 ORI CÎȘTIGĂTOAREA CUPEI

Floriana a fost întotdeauna și este și azi una din cele mai bune formații din Malta. Înființată în 1900, echipa aceasta — ale cărei culori sînt verde și alb — a participat cu regularitate în campionatul național, pe care l-a cucerit de 20 de ori. Succese remarcabile a repurtat și în **„F. A. Trophy"** (Cupa Maltei), pe care a avut-o de 13 ori în vitrina sa de trofee; în alte cîteva ediții a ajuns pînă în finală, Ultima dată a fost campioană în sezonul 1967—1968 și în această calitate a jucat — pentru a treia oară — în „Cupa campionilor europeni". În ediția 1968—1969 a campionatului, **Floriana** a avut o comportare mai slabă și a trebuit să se mulțumească cu locul 3, la trei puncte de campioana **Hibernians**, dar la egalitate de puncte (18) cu a doua clasată, **Valetta F. C.** De altfel, cînd s-a pus problema reprezentării Maltei în „Cupa europeană a tîrgurilor", federația a hotărît să participe numai una din aceste două echipe: **Floriana** și **Valetta F. C.** Ele au disputat un meci de baraj și **Floriana** a cîștigat cu 2—0, obținînd astfel dreptul de participare.

Din lotul său de jucători au fost selecționați numeroși fotbaliști în echipa Maltei. Anul acesta, la meciul **Malta — Austria**, disputat în luna aprilie în orașul La Valetta, au participat efectiv patru din jucătorii săi: fundașul **Joe Grima**, mijlocașii **Alfred Debono** și **Frankie Micallef** și înaintașul **Louis Arpa**. Un al cincilea, mijlocașul **Anton Camilleri**, a fost rezervă la această partidă, cîștigată de Austria cu 3—1. Alți internaționali: **Poey Micallef** — membru al reprezentativei de tineret a Maltei — și **Raymond Xuereb**, internațional la juniori, promovat sezonul trecut în prima divizie.

Antrenorul echipei este **Lolly Borg**, fost jucător al său (atacant), care a contribuit de foarte multe ori la succesele echipei în campionat și cupă, iar acum își aduce contribuția și ca antrenor.

Noi, maltezii, cunoaștem puțin din fotbalul românesc. Singura ocazie de a vedea o formație românească ne-a dat-o **Progresul București**, care în drum din Africa în Italia, s-a oprit în Malta în decembrie trecut și a susținut un meci amical chiar cu **Floriana F. C.** Aceasta a cîștigat atunci cu 2—0. Cei de la **Floriana** și-au făcut o idee despre fotbalul din România, dar socotesc că **Dinamo Bacău** le va fi un adversar mai puternic. În primul rînd, ei consideră că vor fi dezavantajați de natura terenului: în Malta sînt obișnuiți să joace pe terenuri tari, pe cînd la Bacău ei cred că terenul va fi cu iarbă și acesta îi va incomoda pe ei mai mult decît cel din Valetta pe români.

**CHARLES GALEA**
**La Valetta, 30 iulie.**

## VITTORIA SETUBAL

# ECHIPĂ SPECIALISTĂ ÎN CUPĂ

Sorții au vrut ca în primul tur al celei de a XII-a ediții a „Cupei orașelor tîrguri" (devenită în sezonul 1969/70 „Cupa europeană a tîrgurilor", poate ca prim pas spre trecerea în organizarea U.E.F.A.-ei) una din reprezentantele noastre — *Rapid București* — să se întîlnească cu formația portugheză *Vittoria Setubal*.

Faptul că această echipă, clasată în campionatul pe 1967/68 pe locul 5, după Benfica, Sporting Lisabona, F. C. Porto și Academica Coimbra, în campionatul Portugaliei, în sezonul 1968/69 a mai săltat cu un loc ocupînd poziția a 4-a, după Benfica, F. C. Porto și Guimaraes, dar înaintea lui Sporting și Academica, constituie cea mai bună prezentare a sa. A te clasa printre primele cinci în două campionate consecutive, într-o companie atît de selectă, constituie o bună carte de vizită, înseamnă în primul rînd valoare constantă și regularitate. O dovadă concludentă este comportarea acestui club în ediția (1968/69 a „Cupei orașelor tîrguri". A eliminat pe rînd, pe *F. C. Linfield* cu 3—0 și 2—1, pe *Olympique, Marseille* cu 5—0 și 2—1 și pe *Fiorentina* cu 3—0 și 1—2, dar a cedat în sferturi de finală, cu 1—5 și 3—1, în fața formației engleze *Newcastle United*, care avea să și cîștige trofeul pus în joc. În edițiile precedente însă (a luat parte la competiția din 1965/66 și 1966/67, deci anul acesta figurează pentru a patra oară), Vittoria a avut nesansa să aibă ca adversari pe *A. C. Milan* (0—2, 2—0, 0—1) și *Juventus Torino* (1—3, 0—2), astfel că a ieșit din primul tur din competiție.

Portughezii au participat, de trei ori, și în „Cupa cupelor", în care au jucat cu: *St. Etienne* (1—1, 0—3) în 1962/63; *AGF Aarhus* (1—2, 1—2) în 1965/66; *Fredrickstad* (5—1, 2—1) și *Bayern München* (2—6, 1—1) în 1967/68. Bilanțul său în această competiție: 8-2-2-4-13:17.

Jucătorii săi au cîștigat mult în experiență participînd și la alte competiții sau turnee internaționale, printre care două organizate în Spania, după încheierea sezonului. Vittoria și-a înscris numele pe lista cîștigătorilor (alături de Real Madrid, F.C. Santos, Nacional, Vasco da Gama, Lazio, CF Barcelona) ale *„Trofeului Teresa Herrera"* organizat la Coruna și ajuns anul acesta la a XXIV-a sa ediție. În 1965 *Vittoria* a pierdut cu 2—1 finala cu *Atletico Madrid*, dar în 1968 n-a mai scăpat ocazia și a învins în final pe *Rapid Viena* cu 2—1. De asemenea, în *„Trofeul Iberic"* (organizat la Badajoz), Vittoria a cucerit ediția a II-a, tot în 1968, dispunînd cu 2—0 de *Las Palmas* (prima ediție o cîștigase *Sporting Lisabona*). Anul acesta, *Vittoria* s-a clasat pe locul 3, după *Benfica (învingătoarea)* și *Atletico Madrid*.

Vittoria dispune de un lot omogen de jucători. Formația sa tip este: *Vital-Conceicao, Alfredo, Cardoso-Carrico, Wagner-José Maria, Tomé, Guerreiro, Arcanjo* și *J. Joa*. Acestora li se adaugă: *Torres, Herculano, Rebelo, Baptista, Fugueirido, Petita, etc.*

Echipa **Vittoria Setubal** care a cucerit anul trecut „Trofeul Iberic", de la Badajoz

# „SUB CONDUCEREA LUI BOGDAN, RACING BEIRUT VA DEVENI CAMPIOANA LIBANULUI!"

## DE VORBĂ CU DL. ELIE J. KOUPALY, SECRETAR GENERAL AL FEDERAȚIEI LIBANEZE DE FOTBAL

Pentru cîteva zile s-a aflat în Capitală, invitat de clubul **Rapid** dl. ELIE J. KOUPALY, secretar general al Federației de fotbal din Liban și membru marcant în conducerea clubului **Racing Beirut**. Scopul vizitei sale: punerea la punct a ultimelor amănunte privind turneul pe care Racing îl va efectua între 13-22 august în România, ca și primele luări de contact pentru jocurile pe care Rapid București le va susține, în iarnă, în Orientul Mijlociu.

Discuția a avut însă ca obiect frumoasele rezultate obținute în Liban de compatriotul nostru **Ionică Bogdan**:

**— Da, Bogdan a făcut la noi treabă foarte frumoasă. În cei doi ani cît a activat la Mazra, echipa unui cartier din Beirut, a scos această formație din subsolul clasamentului și a adus-o în frunte. De un an e la Racing. Este foarte activ, și foarte serios în munca sa. Pentru jucători este un bun antrenor, un tată care îi iubește dar, totodată, știe să fie sever cu ei. Cu siguranță că Racing, sub conducerea lui, va deveni campioana Libanului.**

— În curînd Racing va veni în România...

**— Da, pentru a treia oară. Prima dată în 1967 invitați de F.C. Argeș, anul trecut am înapoiat vizita făcută la noi de Farul Constanța și, în curînd, Rapid ne va acorda revanșa meciului jucat în februarie.**

— Pe cititori i-ar interesa cîteva date despre echipa dv.

**— Racing a fost fondat în 1935, ca formație de cartier. N-avea o activitate oficială, pentru că jucătorii erau legitimați la alte echipe și jucau la Racing cînd n-aveau meci la clubul lor. Din 1937 s-a afiliat la F.L.F. Racing este o echipă ambițioasă, care a învățat mult din contactul cu formații din alte țări. A jucat în Egipt, Turcia, Cipru, Iordania, R. P. Chineză, Hong-Kong, Nigeria, Ghana, Coasta de Fildeș, Kuweit, Arabia Saudită, Sudan, Bulgaria, România, U.R.S.S., Ungaria, Cehoslovacia, R.D. Germană. Cele trei partide pe care le vom disputa în România se înscriu în cadrul unui turneu de aproape 30 de zile, în care vor fi străbătuți mii de kilometri. Vom începe la 6 august în Bulgaria și vom încheia meciurile la 3 septembrie, în U.R.S.S.**

— Pe care dintre jucători îi recomandați spectatorilor?

**— Pe Youssoff Gaul — portar, pe Elias George, Tahello și Mahmud Rijdi — fundași, pe Josef Ahomourad — atacant. Apărarea este foarte bună, ceva mai slabă înaintarea.**

— Ce ne puteți spune despre turneul ce-l veți organiza dv. pentru Rapid?

**— Călătoria echipei românești va avea loc în februarie 1970. Va începe, firește, în Liban și va continua în Siria, Iordania, Kuweit și Arabia Saudită. Cred că cele două turnee, al lui Racing și al Rapidului, vor fi o reușită, a încheiat dl. Elie J. Koupaly.**

**M. T.**

# CAMPIONATELE ÎN EUROPA

### TURCIA

| | | | | | | |
|---|---|---|---|---|---|---|
| 1. GALATASARAY Istanbul | 30 | 19 | 8 | 3 | 49—14 | 46 |
| 2. Eskișehirspor | 30 | 17 | 9 | 4 | 59—18 | 43 |
| 3. Beșiktaș Istanbul | 30 | 14 | 10 | 6 | 30—20 | 38 |
| 4. Fenerbahce Istanbul | 30 | 13 | 9 | 8 | 34—25 | 35 |
| 5. Bursa | 30 | 12 | 8 | 10 | 32—28 | 32 |
| 6. Mersin | 30 | 11 | 9 | 10 | 35—29 | 31 |
| 7. Göztepe Izmir | 30 | 9 | 12 | 9 | 30—26 | 30 |
| 8. Istanbulspor | 30 | 9 | 11 | 10 | 27—30 | 29 |
| 9. P.T.T. Ankara | 30 | 9 | 10 | 11 | 28—37 | 28 |
| 10. Genclerbirligi Ankara | 30 | 8 | 11 | 11 | 28—26 | 27 |
| 11. Altay Izmir | 30 | 7 | 12 | 11 | 20—23 | 26 |
| 12. Demirspor | 30 | 8 | 10 | 12 | 29—35 | 26 |
| 13. Vefa Istanbul | 30 | 8 | 8 | 14 | 27—37 | 24 |
| 14. Altînordu | 30 | 6 | 12 | 12 | 20—40 | 24 |
| 15. Sekerspor | 30 | 6 | 9 | 15 | 24—44 | 21 |
| 16. Izmirspor | 30 | 4 | 12 | 14 | 19—39 | 20 |

### AUSTRIA

| | | | | | | |
|---|---|---|---|---|---|---|
| 1. AUSTRIA Viena | 28 | 19 | 8 | 1 | 80—35 | 46 |
| 2. Wiener Sportklub | 28 | 13 | 12 | 3 | 62—21 | 38 |
| 3. Rapid Viena | 28 | 15 | 5 | 8 | 64—34 | 35 |
| 4. Linzer ASK | 28 | 12 | 7 | 9 | 38—33 | 31 |
| 5. Sturm Graz | 28 | 12 | 7 | 9 | 35—29 | 31 |
| 6. Austria Salzburg | 28 | 10 | 10 | 8 | 41—28 | 30 |
| 7. Wacker Innsbruck | 28 | 12 | 5 | 11 | 46—43 | 29 |
| 8. Admira Viena | 28 | 11 | 6 | 11 | 43—45 | 28 |
| 9. Austria Klagenfurt | 28 | 10 | 8 | 10 | 38—41 | 28 |
| 10. Grazer AK | 28 | 10 | 6 | 12 | 37—54 | 26 |
| 11. Wacker Viena | 28 | 9 | 6 | 13 | 39—51 | 24 |
| 12. Wattens | 28 | 7 | 8 | 13 | 32—55 | 22 |
| 13. Eisenstadt | 28 | 6 | 9 | 13 | 33—42 | 21 |
| 14. SW Bregenz | 28 | 8 | 5 | 15 | 30—49 | 21 |
| 15. Donawitz | 28 | 3 | 4 | 21 | 26—82 | 10 |

### OLANDA

| | | | | | | |
|---|---|---|---|---|---|---|
| 1. FEYENOORD Rotterdam | 34 | 26 | 5 | 3 | 73—21 | 57 |
| 2. Ajax Amsterdam | 34 | 25 | 4 | 5 | 90—34 | 54 |
| 3. Twente | 34 | 21 | 5 | 8 | 71—38 | 47 |
| 4. Go Ahead | 34 | 19 | 7 | 8 | 65—34 | 45 |
| 5. PSV Eindhoven | 34 | 17 | 10 | 7 | 52—37 | 44 |
| 6. A.D.O. Haga | 34 | 12 | 13 | 9 | 45—37 | 37 |
| 7. N.A.C. | 34 | 10 | 15 | 9 | 50—48 | 35 |
| 8. Sparta Rotterdam | 34 | 11 | 12 | 11 | 35—33 | 34 |
| 9. D.W.S. | 34 | 13 | 8 | 13 | 42—41 | 34 |
| 10. Holland Sport | 34 | 12 | 9 | 13 | 33—43 | 33 |
| 11. G.A.V. Groningen | 34 | 8 | 12 | 14 | 32—46 | 28 |
| 12. N.E.C. | 34 | 9 | 9 | 16 | 29—38 | 27 |
| 13. M.V.V. | 34 | 7 | 12 | 15 | 34—46 | 26 |
| 14. Telstar | 34 | 7 | 10 | 17 | 33—65 | 24 |
| 15. Volendam | 34 | 6 | 11 | 17 | 24—45 | 23 |
| 16. A.Z. '67 | 34 | 5 | 13 | 16 | 27—53 | 23 |
| 17. D.O.S. Utrecht | 34 | 7 | 9 | 18 | 37—71 | 23 |
| 18. Fortuna Sittardia | 34 | 3 | 12 | 19 | 18—61 | 18 |

### FRANȚA

| | | | | | | |
|---|---|---|---|---|---|---|
| 1. ST. ETIENNE | 34 | 24 | 5 | 5 | 70—26 | 53 |
| 2. Bordeaux | 34 | 22 | 7 | 5 | 77—34 | 51 |
| 3. F.C. Metz | 34 | 16 | 10 | 8 | 41—27 | 42 |
| 4. Rouen | 34 | 16 | 8 | 10 | 44—43 | 40 |
| 5. Sedan | 34 | 15 | 9 | 10 | 49—35 | 39 |
| 6. Bastia | 34 | 13 | 8 | 13 | 50—66 | 34 |
| 7. Ol. Marseille | 34 | 12 | 9 | 13 | 51—48 | 33 |
| 8. Valenciennes | 34 | 10 | 13 | 11 | 38—37 | 33 |
| 9. Ol. Lyon | 34 | 13 | 6 | 15 | 53—51 | 32 |
| 10. Nantes | 34 | 13 | 6 | 15 | 44—45 | 32 |
| 11. Rennes | 34 | 12 | 7 | 15 | 50—57 | 31 |
| 12. Sochaux | 34 | 11 | 7 | 16 | 49—55 | 29 |
| 13. Nîmes | 34 | 8 | 13 | 13 | 32—39 | 29 |
| 14. Strasbourg | 34 | 10 | 9 | 15 | 34—41 | 29 |
| 15. Red Star | 34 | 8 | 13 | 13 | 35—48 | 29 |
| 16. Ajaccio | 34 | 10 | 8 | 16 | 36—53 | 28 |
| 17. Monaco | 34 | 7 | 13 | 14 | 33—50 | 27 |
| 18. OCG Nice | 34 | 6 | 9 | 19 | 30—61 | 21 |

### BELGIA

| | | | | | | |
|---|---|---|---|---|---|---|
| 1. STANDARD Liège | 30 | 19 | 7 | 4 | 62—18 | 45 |
| 2. SC Charleroi | 30 | 17 | 6 | 7 | 42—26 | 40 |
| 3. Lierske SK | 30 | 13 | 10 | 7 | 49—36 | 36 |
| 4. Anderlecht Bruxelles | 30 | 12 | 12 | 6 | 59—33 | 36 |
| 5. F.C. Bruges | 30 | 13 | 9 | 8 | 55—33 | 35 |
| 6. Beveren Waas | 30 | 12 | 9 | 9 | 45—41 | 33 |
| 7. St. Trond | 30 | 11 | 10 | 9 | 40—42 | 32 |
| 8. Waregem | 30 | 12 | 5 | 13 | 50—50 | 29 |
| 9. Beeringen | 30 | 10 | 9 | 11 | 33—41 | 29 |
| 10. F.C. Liège | 30 | 12 | 4 | 14 | 35—44 | 28 |
| 11. La Gantoise Gand | 30 | 8 | 12 | 10 | 33—39 | 28 |
| 12. Racing White | 30 | 8 | 10 | 12 | 30—39 | 26 |
| 13. Union St. Gilloise | 30 | 8 | 9 | 13 | 30—42 | 25 |
| 14. Beerschot | 30 | 8 | 7 | 15 | 39—51 | 23 |
| 15. F.C. Malinois | 30 | 6 | 8 | 16 | 32—57 | 20 |
| 16. Daring Bruxelles | 30 | 5 | 5 | 20 | 27—55 | 15 |

### SPANIA

| | | | | | | |
|---|---|---|---|---|---|---|
| 1. REAL MADRID | 30 | 18 | 11 | 1 | 46—21 | 47 |
| 2. Las Palmas | 30 | 15 | 8 | 7 | 45—34 | 38 |
| 3. C.F. Barcelona | 30 | 13 | 10 | 7 | 40—18 | 36 |
| 4. Sabadell | 30 | 10 | 12 | 8 | 33—34 | 32 |
| 5. F.C. Valencia | 30 | 10 | 11 | 9 | 36—39 | 31 |
| 6. Atletico Madrid | 30 | 10 | 10 | 10 | 40—37 | 30 |
| 7. Real Sociedad | 30 | 10 | 9 | 11 | 36—33 | 29 |
| 8. Elche | 30 | 7 | 15 | 8 | 25—23 | 29 |
| 9. Granada | 30 | 11 | 7 | 12 | 26—38 | 29 |
| 10. Atletico Bilbao | 30 | 10 | 8 | 12 | 42—46 | 28 |
| 11. Coruna | 30 | 11 | 6 | 13 | 39—44 | 28 |
| 12. Pontevedra | 30 | 7 | 13 | 10 | 20—23 | 27 |
| 13. Real Saragossa | 30 | 8 | 10 | 12 | 36—36 | 26 |
| 14. Malaga | 30 | 9 | 7 | 14 | 37—42 | 25 |
| 15. Espanol Barcelona | 30 | 8 | 8 | 14 | 29—35 | 24 |
| 16. Cordoba | 30 | 5 | 11 | 14 | 31—57 | 21 |

### R.F. A GERMANIEI

| | | | | | | |
|---|---|---|---|---|---|---|
| 1. BAYERN München | 34 | 18 | 10 | 6 | 61—31 | 46 |
| 2. Alemannia Aachen | 34 | 16 | 6 | 12 | 57—51 | 38 |
| 3. Borussia Mönchengl. | 34 | 13 | 11 | 10 | 61—46 | 37 |
| 4. Eintr. Braunschweig | 34 | 13 | 11 | 10 | 46—43 | 37 |
| 5. VfB Stuttgart | 34 | 14 | 8 | 12 | 60—54 | 36 |
| 6. Hamburger S.V. | 34 | 13 | 10 | 11 | 55—55 | 36 |
| 7. Schalke 04 | 34 | 14 | 7 | 13 | 45—40 | 35 |
| 8. Eintr. Frankfurt | 34 | 13 | 8 | 13 | 46—43 | 34 |
| 9. Werder Bremen | 34 | 14 | 6 | 14 | 59—59 | 34 |
| 10. München 1860 | 34 | 15 | 4 | 15 | 54—59 | 34 |
| 11. Hannover 96 | 34 | 9 | 14 | 11 | 47—45 | 32 |
| 12. MSV Duisburg | 34 | 8 | 16 | 10 | 33—37 | 32 |
| 13. 1 FC Köln | 34 | 13 | 6 | 15 | 47—36 | 32 |
| 14. Hertha BSC | 34 | 12 | 8 | 14 | 31—39 | 32 |
| 15. 1 FC Kaiserslautern | 34 | 12 | 6 | 16 | 45—47 | 30 |
| 16. Borussia Dortmund | 34 | 11 | 8 | 15 | 49—54 | 30 |
| 17. 1 FC Nürnberg | 34 | 9 | 11 | 14 | 45—55 | 29 |
| 18. Kickers Offenbach | 34 | 10 | 8 | 16 | 42—59 | 28 |

# ZONA EUROPEANĂ

## Seria V: SUEDIA, ÎN LUPTA DUPĂ 12 ANI? PENTRU

Să trecem la grupa a V-a, *(Suedia — Franța — Norvegia)*. Aici, fotbaliștilor antrenați de vechiul internațional *Bergmark* le mai trebuie doar două puncte pentru a obține calificarea pentru turneul final, după care jinduiesc de la ediția organizată în 1958 în Suedia. Nu sînt departe de ele și le pot cuceri în meciul cu Franța de la Stockholm. Cu șase puncte, Suedia se poate considera calificată, chiar dacă va pierde partida retur cu Franța, pentru că aceasta din urmă n-ar putea totaliza decît patru puncte... Echipa franceză, furnizoarea uneia din cele mai mari surprize ale preliminariilor (a fost învinsă pe teren propriu de Norvegia !), va încerca totul pentru a obține măcar un baraj cu Suedia (în caz de egalitate de puncte). Antrenorul francez *George Boulogne* și-a studiat în două rînduri adversarul în dublul meci *Norvegia—Suedia*. El a rămas impresionat de fotbalul practicat de suedezi, aflați în reviriment, dar nu și-a pierdut încrederea. Evident, Suedia are o situație mai bună. Rămîne de văzut dacă va ști să-și materializeze în calificare avantajul de care dispune. În orice caz, Franța îi este singurul concurent...

MECIURI DISPUTATE

| | | |
|---|---|---|
| 9.X. 1968, Stockholm : Suedia — Norvegia | 5—0 (1—0) | (30.000) |
| 6.XI.1968, Strasbourg : Franța — Norvegia | 0—1 (0—0) | (17.000) |
| 19..VI.1969, Oslo : Norvegia — Suedia | 2—5 (0—3) | (20.000) |

| CLASAMENTUL | | | PROGRAMUL VIITOR |
|---|---|---|---|
| 1. Suedia | 2 2 0 0 | 10— 2 4 | 10. IX : Norvegia — Franța |
| 2. Norvegia | 3 1 0 2 | 3—10 2 | 15.X : Suedia — Franța |
| 3. Franța | 1 0 0 1 | 0— 1 0 | 1.XI : Franța — Suedia |

GOLGETERII : *Kindwall* (S) 4 goluri ; Larsson (S). Olsen (N) 2 goluri ; Grip.

## Seria VI: UN CÎȘTIGĂTOR DETAȘAT

Grupa următoare, a VI-a *(Belgia — Iugoslavia — Spania — Finlanda)* este singura în care totul s-a lămurit : *BELGIA* nu mai poate fi ajunsă și este prima echipă calificată din preliminarii pentru Mexic. Cele două jocuri rămase de disputat n-au de rezolvat decît chestiuni de prestigiu cel mult : locul doi în grupă, pentru care concurează Iugoslavia și Spania. Dar ce importanță mai prezintă acest loc ?...

Trebuie subliniată performanța Belgiei, considerată doar out-sider în fața vice-campioanei Europei, *Iugoslavia*, și a *Spaniei*, favorită a hîrtiei înainte de începerea preliminariilor. Dar n-a fost pentru cine s-a pregătit... Belgia se califică, așadar, pentru prima dată din anul 1954, ultima oară cînd a figurat într-un turneu final.

MECIURI DISPUTATE

| | | |
|---|---|---|
| 19.VI.1968 Helsinki : Finlanda — Belgia | 1—2 (1—0) | (11.000) |
| 25.IX.1968 Belgrad : Iugoslavia — Finlanda | 9—1 (2—0) | (10.000) |
| 9.X.1968 Waregem : Belgia — Finlanda | 6—1 (3—0) | (10.000) |
| 16.X.1968 Bruxelles : Belgia — Iugoslavia | 3—0 (1—0) | (20.500) |
| 27.X 1968 Belgrad : Iugoslavia—Spania | 0—0 | (24.000) |
| 11.XII.1968 Madrid : Spania — Belgia | 1—1 (0—1) | (40.000) |
| 26.II.1969 Liege : Belgia — Spania | 2—1 (2—0) | (32.000) |
| 30.IV.1969 Barcelona : Spania — Iugoslavia | 2—1 (2—0) | (30.000) |
| 4.VI.1969 Helsinki : Finlanda — Iugoslavia | 1—5 (1—3) | ( 9.000) |
| 25.VI.1969 Helsinki : Finlanda — Spania | 2—0 (2—0) | (12.000) |

| CLASAMENTUL | | | PROGRAMUL VIITOR |
|---|---|---|---|
| 1. Belgia | 5 4 1 0 | 14— 4 9 | 15.X.1969 : Spania — Finlanda |
| 2. Iugoslavia | 5 2 1 2 | 15— 7 5 | 19.X.1969 : Iugoslavia — Belgia |
| 3. Spania | 5 1 2 2 | 4— 6 4 | |
| 4. Finlanda | 5 1 0 4 | 6—22 2 | |

GOLGETERII : *Devrindt* (B) 6 goluri ; Polleunis (B) 5 goluri ; Tolsa (F) 4 goluri ; Zambata, Musemici, Geaici (I) 3 goluri ; Puis (B), Bukal, Pirici (I) 2 goluri ; Flinck, Lindholm (F), Osim, Pavlovici (I), Senimeling (B), Garate, Asensi, Amancio, Bustillo (S) 1 gol.

**Paul van Himst**, unul din jucătorii de bază ai reprezentativei Belgiei

**Publicăm astăzi cel de al doilea și ultimul serial din cartea celebrului fotbalist englez JIMMY GREAVES „Meseria mea : să înscriu goluri !"**

## JIMMY GREAVES II
# MESERIA MEA: SĂ ÎNSCRIU GOLURI!

*Mulți spun că eu sînt norocos. Norocos, pentru că joc de atîția ani fără să fi fost grav accidentat. Dar vă rog să mă credeți că și eu sînt „controlat" de adversari, ca și oricare altul. Aproape după fiecare meci, păstrez urmele „activității" apărătorilor adverși.*

*Ca atacant, cunosc trucurile apărătorilor și de aceea pot aprecia și depista orice încercare de a fi neregulamentar. Obstrucția e cel mai obișnuit procedeu. De pildă, mijlocașul advers se ciocnește din mers cu mine sau se lasă pe mine din spate — și totul pare să se fi produs întîmplător. Amîndouă trucurile sînt suficiente pentru a mă scoate din ritm și în felul acesta apărătorul obține răgazul necesar pentru a mă stopa din acțiune.*

### NU TE ENERVA !

*Asemenea procedee nu mă enervează totuși. În fotbalul profesionist nici un atacant nu trebuie să conteze pe o viață ușoară. Munca mea pe teren constă în a crea și a finaliza. Munca apărătorului e de a distruge. În aceasta constă deosebirea, de principiu, dintre apărare și atac. Înaintașul nu trebuie să se supere, să se enerveze, cînd e supus unor atacuri dure din partea adversarilor. Enervarea nu face decît să-i micșoreze șansele de a-și atinge țelul.*

*Un truc destul de obișnuit este acela ca o echipă să joace dur în primul sfert de oră al meciului. Se întîmplă foarte rar ca arbitrul să înceapă să acționeze cu severitate în primele minute ale meciului. După ce adversarii au fost enervați de șicanele ce li s-au făcut, echipa ta renunță la agresivitate și așteaptă replica lor. Între timp, arbitrul devine mai exigent, urmărește jocul mai atent. Și aceasta coincide tocmai cu perioada de timp cînd adversarii încearcă să plătească polițele pentru cele ce le-au suferit în primul sfert de oră, iar arbitrul începe să intervină. Dar nu împotriva celor care au inițiat duritățile, ci contra celor care au ripostat. Cel mai bine e să-ți ții nervii în frîu. Am constatat dintr-o lungă experiență că aceasta e singura cale înțeleaptă !*

### EU ȘI SUPORTERUL

*Dedicîndu-mă fotbalului, mi-am ales o meserie supusă unei serii întregi de influențe, criticată de toată lumea. Orice om cu care mă întîlnesc mă influențează sau încearcă să mă influențeze, într-un fel sau altul.*

*Suporterul are dreptul să ne critice, măcar pentru faptul că din banii lui ne încasăm salariul. Dar aș vrea să văd ce ar zice el, dacă aș veni la el în fabrică și i-aș critica nu numai produsele muncii lui (ceea ce sînt îndreptățit s-o fac), ci și metodele lui de muncă ? Inversați acest argument și veți înțelege ceea ce noi fotbaliștii simțim ascultînd criticile suporterilor.*

*Mi s-a întîmplat de multe ori să aud dezaprobarea lor cînd ratam o ocazie de gol. Pe de altă parte m-am obișnuit să mă consolez cu gîndul că de pe margine nu se vede totul. Cît timp nu ești pe teren, în miezul acțiunii, nu poți avea o imagine reală a celor ce se petrec. Acest lucru trebuie înțeles. Un suporter nu poate sesiza orice amănunt al fiecărei faze de joc. El poate crede că orice ocazie de gol poate fi fructificată. Dar cînd ești tu însuți acolo, în fața porții, cu o jumătate de duzină de adversari în jurul tău, lucrurile nu mai arată atît de simplu ca din tribună.*

*Recordul legendar de 60 de goluri al lui Dixie Dean nu va putea fi bătut cît timp echipele vor păși pe acest făgaș de acerbă defensivă. Eu continui să înscriu goluri, urmărind toate ocaziile, profitînd de cea mai mică șansă ce mi se ivește, deși de la an la an această treabă merge tot mai greu. Dacă totuși voi reuși să dobor recordul lui Dean, aceasta va fi o minune, dincolo de participarea mea conștientă. În ziua de azi, dacă marchez un gol pe meci, mă socotesc fericit, consider că mi-am îndeplinit datoria.*

*Înaintea oricărui meci, mă sugestionez, spunîndu-mi : „Ei bine, Jimmy, ai venit aici ca să marchezi goluri ești dornic s-o faci și o vei face". Cu primele două sugestii n-am nici o problemă, dar a treia, desigur, nu e totdeauna ușor de transpus în practică.*

*Eu nu posed un șut ca din pușcă, dar pun mare accent pe precizia loviturilor. De altfel, statisticile arată că golgeterii sînt aproape întotdeauna jucători cu șuturi-bombă. Șutez ceva mai puternic cu piciorul stîng, dar în urma antrenamentelor din ultimii ani am reușit să-mi ameliorez sensibil șuturile cu dreptul. Se pare că actualmente șutez la fel de bine cu ambele picioare. Uneori mi se pare că nu-mi voi potoli niciodată setea de gol. Aș dori ca această sete să nu mi se stingă pînă în ultima mea apariție pe terenuri. Ei îi datorez multe.*

*Ca fizic, nu sînt prea puternic. Prefer de aceea să acționez de la mică distanță, ca un boxer căruia îi convine lupta de aproape. Experții care au studiat golurile înscrise de mine afirmă că aproape majoritatea lor au fost marcate din interiorul careului și din acestea foarte multe chiar din suprafața portarului. Eu n-am, ca alții, un unghi de șut favorit, dar suprafața de pedeapsă este sectorul meu de acțiune. Acesta e tot secretul !*

### ACCENT PE PRECIZIE

*Cu toate că nu dispun de forță fizică suficientă, am reușit să-mi însușesc capacitatea de a șuta sec, din mișcare. Totdeauna însă pun precizia înaintea forței și în aceasta constă, cred, reușita mea. Am făcut multe antrenamente individuale pentru a-mi însuși o poziție corectă a picioarelor în momentul șutului, am învățat să-mi echilibrez bine tot corpul. Am înțeles de mult cît e de important și de esențial antrenamentul în cariera de fotbalist. Viteza și mobilitatea sînt calități fără de care un înaintaș nu se poate descurca pe teren. Mi-am însușit multe trucuri și fente, dar principalul lucru îl consider simțul poziției și aprecierea timpului.*

*Nu pot fi socotit un jucător lent. Parcurg 100 yarzi (n.r. : 91,4 metri) în mai puțin de 11 secunde. Dar nu o asemenea performanță contează pentru un atacant. Viteza pe 10—20 yarzi, iată ceea ce e mai important, ce contează efectiv în lupta pentru minge. Nu văd nici o rațiune în capacitatea de a parcurge 100 yarzi și în stil clasic, dacă nu ești în stare să-ți ajungi din urmă adversarul sau dimpotrivă să te desprinzi de el, pe distanța de 5 yarzi.*

### UNA LA ANTRENAMENT, ALTA LA MECI

*M-a mirat totdeauna faptul cum unii dintre jucătorii noștri care excelau la antrenamente nu erau capabili să facă aceeași impresie și la meciuri. Noi i-am numit „fotbaliști de marți" — marțea era ziua cînd echipa noastră făcea primul antrenament după meci. Într-adevăr, există asemenea fotbaliști care sînt grozavi la antrenamente, dar care nu reușesc să confirme într-o întrecere fotbalistică serioasă.*

*Aș vrea să-mi mai exprim un punct de vedere. Mai mult decît forța, măiestria tehnică și viteza, apreciez la un fotbalist calitățile de voință, îndrăzneala, siguranța de sine. Cu toată tehnica și calitățile sale fizice, un fotbalist lipsit de calități morale nu va obține un mare succes.*

*Credeți-mă, îți trebuie curaj și pentru faptul că joci în fața a zeci de mii de spectatori. Îți trebuie curaj ca să riști să întreprinzi în prezența lor ceva ce poate să se soldeze cu un insucces. Îți trebuie curaj și încredere în tine, curaj pentru a înfrunta reacțiile negative ale tribunelor, curaj pentru a rezista în fața oricărei șicane a adversarului.*

### ASTA-I MESERIA NOASTRĂ !

*Dacă dispui de curaj moral, toate loviturile pe care le primești sînt mai ușor de suportat. Cunosc o mulțime de jucători excelenți care erau mereu ținta atacurilor adverse, care erau mereu trîntiți pe jos, dar care găseau în ei bărbăția de a nu riposta niciodată. Pentru mine și aceasta e o formă de curaj fotbalistic. Cît timp ești pe teren joacă fotbal și stăpînește-te. Asta e meseria noastră și bărbăția e una dintre condițiile ei.*

*Antrenamentul te ajută să capeți o anumită insensibilitate față de lovituri. Și totuși, tot anul eu port urmele crampoanelor adverse. Pînă și vara ele se mai păstrează, amintindu-mi de sezonul care a trecut. Unii spun că știu să eschivez loviturile adverse. Vreau să-i asigur că greșesc afirmînd așa ceva. Primesc atîtea lovituri încît la capătul sezonului picioarele îmi sînt acoperite de cicatrice. Dar de ce trebuie să mă plîng ? A primi lovituri intră în obligațiile de serviciu ale înaintașului.*

*Suporterii mă întreabă adesea : care e golul cel mai memorabil pentru mine și care e golul cel mai important ? Răspunsul e simplu. Golul cel mai memorabil e cel pe care tocmai l-am înscris, iar cel mai important e următorul.*

*Există un record fotbalistic pe care totuși mă străduiesc să-l doborî : Arthur Rolley a marcat 400 de goluri de-a lungul întregii sale activități. Am de gînd să-l întrec. Am pînă acum peste 300 de goluri la activ și de aceea — „ține-te bine, Arthur !"*

# DE ICI, DE COLO

UN TURNEU ORIGINAL ÎN IUGOSLAVIA. Îngrijorați de starea materială precară a cluburilor lor, conducătorii unora dintre ele au luat inițiativa ca înainte de începerea campionatului (prima etapă la 24 august) să organizeze jocuri între echipele care au fost campioane ale țării. Este vorba de meciuri între **Steaua roșie Belgrad, Partizan Belgrad, Dinamo Zagreb, Haiduk Split, Voivodina Novi Sad și Sarajevo**, adică cele care au deținut titlul după război. Conducătorii cluburilor speră să realizeze rețete cu care să-și amelioreze bugetele.

„LEOPARZII" ÎN TURNEU ÎN EUROPA. Echipa națională congoleză (Kinshasa) — campioana Africii — a fost invitată în Austria pentru un turneu în anul 1970. Conducerea federației congoleze speră că-și va putea prelungi turneul oferit de Admira Viena și în alte țări, cu meciuri la Paris, Roma, Atena etc.

UN ANTRENOR FOARTE OPTIMIST. Este **Osvaldo Zubeldia**, antrenorul lui Estudiantes La Plata. El a declarat recent : **„Argentina este superioară Braziliei și nu numai că ea se va califica pentru Mexic, dar va fi și campioană mondială"**... Numai că între timp Argentina a capotat în fața Boliviei și a Perului în preliminariile C. M. !...

TOTUL ESTE REZERVAT PENTRU BERNABEU... Ziarul spaniol „Marca" a publicat recent o caricatură reprezentînd un locuitor al Lunei, în ținută de fotbalist, adresîndu-se astfel unui astronaut care tocmai aselenizase : **„Dacă veniți să căutați vreun jucător, vă previn că toți sînt rezervați pentru Santiago Bernabeu de la Real Madrid"**...

STRELȚOV ÎN RECIDIVĂ. Internaționalul **Eduard Strelțov** a fost exclus din lot de clubul său **Torpedo Moscova** pentru că lipsea prea mult de la antrenamente, nu se supunea dispozițiunilor și se comporta ca un diletant. **Strelțov** are 31 de ani.

LA UN PAS DE NEPREZENTARE... Clubul vienez **First Vienna** trece printr-o mare criză financiară. El n-a putut încă să-și strîngă suma necesară ca garanție pretinsă la înscrierea în viitorul campionat. Și dacă n-o va depune nu va putea participa în viitorul sezon !...

## UN AS AL FOTBALULUI ITALIAN

# PIERO PRATI

*28 mai 1969. MADRID — stadionul „BERNABEU". Se dispută finala pentru „CAMPIONATUL EUROPEI" intercluburi. A. C. MILAN și AJAX AMSTERDAM utilizează, în această mare încleștare, arme diferite : italienii — o tehnică ireproșabilă, de o mare subtilitate ; olandezii — adevărați atleți, pun în evidență mai mult condiția fizică și dîrzenia de luptă.*

*Din cei 22 de jucători, unul iese în relief, prin omniprezența lui (într-o clipă vine din propriu-i careu pînă la poarta adversă), prin viteza sa debordantă, prin magnetul ce pare că-l posedă în picioare pentru balonul, pe care îl manevrează excepțional de bine și de repede... Întoarceri subite, înșurubări uluitoare, piruete de prim-balerin... Dar, toate nu sînt pur demonstrative, ci cu un scop bine determinat : trimiterea balonului „îmblînzit" de el, direct în plasa porții olandeze. Primul, al doilea și al patrulea gol sînt opera acestui prestidigitator care acționează fulgerător și gîndește fiecare fază tot la fel.*

*Este* Piero Prati, *extrema stîngă a lui* A. C. Milan.

*Are* decît 23 de ani (născut în 1946) și este un produs tipic al fotbalului italian, ieșit din pepiniera lui A. C. Milan, aflată chiar la centrul de antrenament Milianello (la cîțiva kilometri de frumosul și marele oraș). La 16 ani, Prati joacă în echipa de juniori a clubului de multe ori campion al Italiei. A luat parte, apoi, la turneul U.E.F.A. din R.F. a Germaniei, unde a înscris 3 din cele 6 goluri ale tinerei reprezentative peninsulare. Dar, pentru a sui, treaptă cu treaptă, toată scara fotbalului profesionist, PRATI a trebuit să treacă și prin purgatoriul unei echipe de categoria B : a fost „împrumutat" în 1965 echipei SALERNO, unde a suferit și o fracțură a piciorului.

În toamna anului 1966 a revenit pe SAN SIRO, înlocuindu-l pentru puțin timp pe SORMANI. Conducătorii clubului milanez au considerat, totuși, că PRATI trebuie să treacă, din nou, prin școala dură a categoriei secunde, fiind trimis, pe încă un an, să se fortifice la... SAVONA. Aici s-a arătat adevărata față a talentului lui PRATI. Antrenorul NEREO ROCCO a fost convins că tînărul „surghiunit" poate reveni în echipa care a cîștigat — poate și datorită lui PRATI — CAMPIONATUL ITALIEI și „CUPA CUPELOR". De aceeași părere a fost și VALCAREGGI, care l-a selecționat pe PRATI în reprezentativa țării.

Însușirile lui temperamentale,

combativitatea, dăruirea totală în joc, viteza deosebită sînt completate astăzi, și de o profundă gîndire tactică, de un puternic simț al porții. În fazele cele mai dramatice, PRATI își păstrează un calm și o siguranță de sine, care-l fac să speculeze la maximum orice situație. Iar perfecta lui înțelegere cu celălalt as al fotbalului italian — RIVERA — duce, totdeauna, la înscrierea de goluri, de o frumusețe care atinge nivelul măiestriei artistice (cum a fost, de pildă, cel de-al patrulea gol, marcat dintr-o incredibilă combinație RIVERA—PRATI)

Alte trăsături particulare : îi place, ca oricărui tînăr, tot ce este modern în comportare și în ținuta vestimentară, și, ca oricare italian, adoră muzica...

# EXTERN MAGAZIN EXTERN

● **Cu aproape 3 luni înaintea meciului R. F. a Germaniei — Scoția din cadrul grupei a șaptea a preliminariilor C.M., întreaga cantitate de bilete pusă în vînzare (72 000, cît este capacitatea stadionului din Hamburg, unde este programată întîlnirea) a fost epuizată.**

● **Național — Montevideo a achiziționat recent pe internaționalul argentinian** Luis Artime, **care anul trecut a jucat la echipa braziliană** Palmeiras. **Costul transferului este cel mai mare plătit vreodată în Uruguay pentru un jucător.**

● **Zilele acestea va sosi în Europa selecționata Japoniei care va susține o serie de întîlniri cu echipe de club din Franța, Belgia, R. F. a Germaniei etc.**

● **În trecutul campionat al Italiei au asistat 6 818 413 spectatori în Divizia A și 3 451 022 în cea secundă. Din 1963 pînă în prezent, echipa Napoli s-a bucurat în ediția 1966—67 de cel mai mare număr de spectatori care au asistat la meciurile unei echipe de-a lungul unui campionat : 1 288 550.**

● **Picchi nu se împacă cu ideea de a abandona fotbalul activ. Primind dezlegare de la clubul la care a activat în ultimul timp ca antrenor-jucător (Varese), el a intrat în contact cu Cagliari care dorește să-l achiziționeze pentru a-l folosi în postul care l-a consacrat, „libero".**

● **În recent încheiatul campionat Metropolitan al Argentinei, pe primele locuri ale clasamentului golgeterilor s-au situat... brazilianul** Da Silva **(Racing) și paraguayanul** Lacosta **(Lanus) cu 14 și respectiv 13 goluri înscrise. De remarcat că acesta din urmă s-a clasat și în ediția de anul trecut pe primul loc.**

● **Denumirea în întregime a actualei campioane a Suediei este** Oester Idrottsfrening Jifcags. **Doi dintre cei mai buni jucători ai acestei echipe sînt** Tommy Svensson **și** Karl Blomkvist, **primul fiind fiul, iar cel de-al doilea ginerele președintelui clubului. Interesant este însă și faptul că stadionul pe care joacă are o capacitate aproape egală cu numărul locuitorilor orașului** Växjö **unde își are sediul : 30 000.**

● **Zilele acestea, directorul tehnic al echipei Rapid Viena,** Karl Rappan, **va fi prezent la Kiev pentru a urmări jocul** Dinamo Kiev — Torpedo Moscova, **viitori adversari ai** Austriei Viena **(prima) și** Rapidului Viena **(a doua) în „Cupa campionilor europeni" și, respectiv „Cupa Cupelor".**

## BOBBY — DECORAT

*Iată una din puținele fotografii în care* Bobby Charlton *apare surizător ! Imaginea a fost luată la ieșirea sa și a familiei sale de la Palatul Buckingham, unde a primit din mîinile reginei Angliei Ordinul Imperiului Britanic, în gradul de ofițer.*

*În jurul celebrului fotbalist se află soția sa,* Norma, *și fiicele sale* Suzana *(6 ani) și* Andreea *(4 ani).*

## ARBITRU... BECKENBAUER

*Iată-l pe* Beckenbauer *într-o postură puțin obișnuită : aceea de arbitru. El a fost invitat să conducă un meci organizat în scop de binefacere, la care și-au dat concursul, de data aceasta, în calitate de jucători, o serie din foștii internaționali :* Turek, Rahn, Eckel *și* Morlock, *precum și* Haller, *actualul star al lui Juventus Torino. Firește că* Beckenbauer *s-a achitat bine de sarcină.*

## CHIAR ȘI MAMA AJUTĂ...

Un număr de tricouri întinse la uscat nu constituie ceva deosebit. În cazul de față însă, tricourile pe care le întinde doamna **Luise Dockenfuss** reprezintă totuși ceva aparte : ele aparțin echipei... familiei **Dockenfuss** din Gimte bei Hann (R.F. a Germaniei), echipă în care — la nevoie — joacă și grijulia doamnă **Luise.** Îngrijirea specială a echipamentului, însă, mai are o explicație : echipa participă la campionatul național rezervat... familiilor, care a ajuns la a 3-a ediție ! Într-una din ultimele sale partide, echipa familiei **Dockenfuss** — campioana regiunii de nord — a cîștigat prin descalificarea adversarului, ai cărui jucători s-au făcut vinovați de acte nesportive...

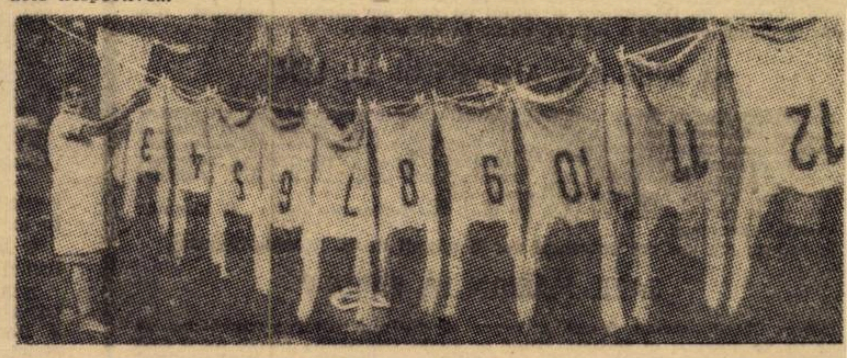

## RECORDURI...

Recordurile de durată a menținerii mingii de fotbal în aer, se succed în ritm vertiginos. Deși s-ar părea că acest gen de întrecere ar ține mai mult de jonglerie decît de fotbal, totuși prin faptul că atrage mase mari de tineri, măiestria în arta de a stăpîni balonul crește.

De curînd — în cadrul concursurilor organizate în R.F. a Germaniei sub numele „KICKER-ADIDAS" — s-a desfășurat la Böcklingen o asemenea întrecere, patronată de federația de specialitate vest-germană.

Deși a avut loc pe o căldură de 29 grade la umbră, competiția a atras un numeros public și concurenți din numeroase alte localități. Utilizînd cea mai variată gamă de lovituri, într-un ritm egal și grațios, tînărul *Wilhelm Lechner*, în vîrstă de 14 ani, junior la Oberpfalz-Bavaria, a reușit să acumuleze 13.110 puncte, menținînd mingea în aer timp de 2 ore, 3 m. și 11 sec. Controlat de un calculator electronic, juniorul german a reușit să-l depășească la 9999 puncte, continuînd cursa sub supravegherea altui calculator adus în grabă. Pe locul 11 s-a clasat W Iassek cu 10.317 p.

Cîștigătorul a fost felicitat de antrenorul federal german Helmut Schön și a primit numeroase trofee. Cel de al treilea clasat, Günther Major — (8989 p.) l-a provocat imediat pe cîștigător la o nouă întrecere.

● Cam în același timp, un alt tînăr (de data aceasta de 13 ani) pe numele de *Uwe Reichert* din Merchweiller a reușit — tot în cadrul unui asemenea concurs — să acumuleze 15.011 puncte, menținînd mingea în aer — cu piciorul sau capul — timp de 2 ore și 49 de minute. La sfîrșitul întrecerii, *Reichert* a ocupat primul loc. Fostul internațional și căpitan al echipei antrenate pe vremuri de *Sepp. Herberger*, *Fritz Walter* (stînga, în fotografie) — prezent ca invitat de onoare — l-a felicitat pe tînărul performer.

## RECORDURI...

## „DOMNIȘOARA GOL '69"

Acest original balet (în 10) a fost organizat de revista londoneză **„Soccer Magazine"** pentru a o sărbători pe **„Domnișoara Gol '69".**

Plăcutul divertisment dintre cele două sezoane a luat sfîrșit de curînd, fericita laureată fiind **Silvia Swailes,** pe care o puteți recunoaște datorită coroniței pe care o poartă (x).

## 88 PENALTIURI ÎN 2 JOCURI

Faptul — de necrezut — s-a întîmplat în orașul **Lossmen** din nordul Suediei, în cadrul unui turneu de juniori. Ambele semifinale încheindu-se la egalitate după scurgerea timpului regulamentar, pentru departajarea echipelor s-a recurs la lovituri de la 11 m. În meciul dintre echipa din **Lossmen** și **Burträsk** scorul a rămas egal după executarea a șase serii de cîte 5 penaltiuri, deci după 60 de asemenea lovituri. Abia după seria a șaptea a reușit echipa din Lossmen să se califice pentru finala. Așadar, s-a executat, un total de 70 de penaltiuri ! Interesant este că și în a doua semifinală, echipa **Ljusvatinet,** a ajuns în finală numai după ce s-au executat 18 lovituri de pedeapsă și după ce în ultima serie a reușit un scor strîns (5—3) cu Oervingen.

## TRICOU LA LICITAȚIE

*De curînd a fost pus la licitație, în folosul unei opere de binefacere, tricoul cu nr. 10 folosit de Pele cu prilejul unui meci susținut la Recife.*

*Nu este cunoscut prețul cu care a fost achiziționat, dar el a fost destul de ridicat pentru că operațiunea pentru care a fost pus în „discuție" s-a putut duce la bun sfîrșit.*

## SEVERUL BEARA

Vladimir Beara, *faimosul portar al Iugoslaviei și al selecționatei continentului, devenit antrenor al formației vest-germane* Fortuna Düsseldorf, *nu se joacă cu disciplina. De pildă, pe trei dintre jucătorii săi,* Krostine, Staerk *și* Neumann, *i-a trimis la frizer să-și tundă părul prea lung. Tot el a hotărît ca rezervele să aibă în permanență asupra lor o minge, echipament și ghete de fotbal, pentru a fi imediat la dispoziția echipei și, mai ales, a antrenorului.*


**FOTBAL**

REVISTĂ SĂPTĂMÎNALĂ

Redacția și ad-tia : București, Bd. Mărăști 26, sectorul I, telefon 17.55.18

COLEGIUL DE REDACȚIE

Constantin Chiriță, Ștefan Covaci, Gh. Dumitrescu, Pavel Marcu, Aurel C. Neagu (redactor șef), Angelo Niculescu, Andrei Rădulescu, Dumitru Tomescu, Stelian Trandafirescu (redactor-șef adjunct), Radu Urziceanu (secretar general de redacție), Emerich Vogl, Ion Voica, Ion Voinescu.

Prezentarea grafică Liviu Bobocea

# ÎNAINTE DE ÎNCEPEREA CAMPIONATULUI

## NICI O FESTIVITATE DE DESCHIDERE ?

Au mai rămas numai 10 zile pînă la deschiderea celei de-a 52-a ediții a campionatului național. O ediție, într-un sens larg, la fel ca toate celelalte, dar căreia — la o privire mai atentă — i se poate atribui calificativul de EXCEPȚIONAL, dat fiind că ÎN TURUL SAU SE DECIDE CALIFICAREA REPREZENTATIVEI NOASTRE ÎN TURNEUL FINAL AL C.M., IAR RETURUL S-AR PUTEA DESFĂȘURA SUB SEMNUL PREGĂTIRILOR DIRECTE PENTRU MEXIC.

Din cîte sîntem informați, F.R.F. nu intenționează să asigure deschiderii campionatului un cadru festiv deosebit, neinițiind nici o acțiune centrală.

În această situație, credem că ar fi bine ca măcar cluburile, care găzduiesc meciuri în etapa inaugurală, să ia unele măsuri în acest sens, străduindu-se ca, pe plan local, să organizeze unele acțiuni care să marcheze acest moment festiv.

## CUM SUSȚINE F.R.F. ACȚIUNEA U.E.F.A. ?

Ne-am ocupat în coloanele noastre de acțiunea energică întreprinsă de U.E.F.A. pentru a se pune capăt oricăror acte care contravin „fair-play"-ului, la jocurile internaționale. Arătam că forul european a adresat un apel în acest sens, federațiilor naționale și făcea cunoscute și MASURILE SEVERE PE CARE U.E.F.A. LE PRECONIZEAZĂ PENTRU MECIURILE AL CĂROR REZULTAT E INFLUENȚAT DE MANIFESTARI NESPORTIVE.

ACUM, CÎND SE APROPIE CU PAȘI REPEZI DESCHIDEREA CAMPIONATULUI, AR FI BINE CA ȘI F.R.F. SĂ IA O ATITUDINE SIMILARĂ, PRIVITOARE LA COMPETIȚIA NOASTRĂ PRINCIPALA. Nu de mult, C.N.E.F.S. a dezbătut problema deplinei sportivități care trebuie să domnească în tribune și pe terenuri, presa a publicat luări de poziție ale unor sportivi și spectatori care au susținut energic acest punct de vedere, dar ni se pare deosebit de util ca ȘI FEDERAȚIA DE FOTBAL SĂ IA O ATITUDINE ÎN ACEASTĂ PRIVINȚA, adresînd — ca for de conducere a fotbalului românesc — un apel oficial și anunțîndu-și public poziția față de eventualele abateri.

N-ar fi decît în folosul campionatului și — implicit — al echipelor noastre participante la cupele europene.

## CONSFĂTUIRI ALE ANTRENORILOR

La 11 august, la sediul C.N.E.F.S., vor avea loc — paralel — consfătuiri cu antrenorii echipelor din Diviziile A și B. Cu cei din Divizia A se va trece în revistă activitatea depusă în perioada pregătitoare și precompetițională, iar cei din „B" vor fi invitați la o analiză prin prisma concluziilor campionatului trecut, dîndu-li-se totodată recomandări tehnico-metodice pentru activitatea pe 1969—70.

Separat, între F. R. Fotbal și antrenorii echipelor U.T.A., Steaua, Rapid și Dinamo Bacău va avea loc o altă discuție privind pregătirile acestor formații în vederea participării la cupele europene.

## AZI, RAPID — SAO PAULO

Bucureștenilor li se oferă azi o interesantă partidă internațională amicală : RAPID — SAO PAULO. Meciul, programat pe stadionul „23 August", va începe la ora 17.

Referindu-se la jocul disputat de brazilieni duminică, la Craiova (1—0 cu Universitatea), antrenorul federal Angelo Niculescu remarca ieri, pe lîngă reușita partidei de la Craiova și faptul că nici un antrenor rapidist n-a asistat la prima evoluție a lui Sao Paulo în România...

## ȘI NICUȘOR ANTRENOR LA LOT

Antrenorii Angelo Niculescu și Emerich Vogl se arată preocupați pentru asigurarea unei cît mai bune pregătiri a lotului nostru. O primă întîlnire a acestuia a fost fixată pentru azi și mîine. Au fost convocați : Răducanu, Ghiță, Sătmăreanu, Barbu, Dumitru Nicolae, Lupescu, Dan, Dinu, Deleanu, Ghergheli, Anca, Nunweiller VI, Dembrovschi (Dinamo Bacău), Domide, Dumitrache, Tufan, Lucescu și Creiniceanu.

Joi, de la ora 17, lotul va juca pe unul din terenurile de la „23 August" cu Metalul București.

În munca lor, cei doi antrenori vor fi ajutați de D. Niculae-Nicușor.

## BAZIL MARIAN LA FARUL ?

Despre Bazil Marian fostul antrenor al dinamoviștilor bucureșteni, se spune că va antrena în sezonul viitor pe Farul Constanța. Știrea nu a fost confirmată, dar se pare că el își va continua activitatea în sezonul viitor la echipa de pe malul Mării Negre.

# EUSEBIO PĂRĂSEȘTE DEFINITIV BENFICA

## AJAX AMSTERDAM I-A FĂCUT OFERTA CEA MAI TENTANTĂ

Două mari nume din fotbalul mondial, **BENFICA** și **EUSEBIO**, nu vor mai fi de-acum rostite împreună decît incidental sau cu referire la trecut. **Clubul portughez a anunțat ieri că a respins propunerile făcute de mozambican pentru reînnoirea contractului și că fostul său jucător este liber să se angajeze ori unde.** De altfel, ca un prim pas în această direcție, Benfica a părăsit Lisabona săptămîna trecută îndreptîndu-se spre Mozambic (unde va juca într-un turneu împreună cu Sporting Lisabona și Independiente Buenos Aires) fără jucătorul care i-a adus atîtea succese.

Mult discutatul „divorț" Benfica — Eusebio devine astfel realitate.

După cum se știe, contractul lui Eusebio a expirat la 31 iulie. Pentru prelungirea angajamentului, Eusebio a pus niște condiții extraordinar de grele clubului, parcă anume pentru a fi respinse :

- să i se dea o sumă echivalînd cu 780.000 de franci elvețieni, pentru a semna pe încă 3 ani ;
- din sumele încasate de club la toate meciurile amicale, să i se

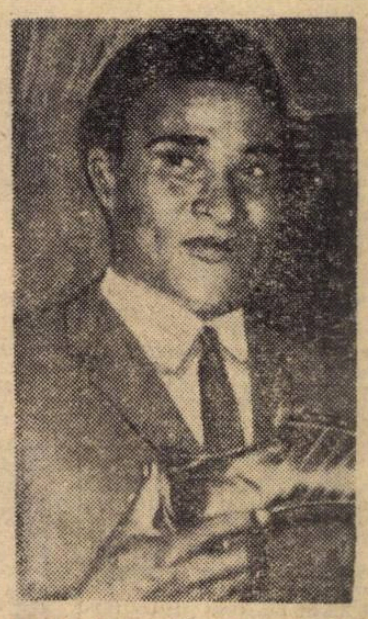

verse lui personal un procentaj de 10 la sută ;
- un salariu lunar de 140.000 de franci elvețieni ;
- să se introducă o clauză, potrivit căreia el să aibă dreptul de a declara orice presei, fără restricțiile de pînă acum ;
- să primească, în plus, toate premiile ce se dau jucătorilor în mod obișnuit ;
- clubul Benfica să-i plătească toate impozitele.

Toate aceste pretenții ale lui Eusebio au fost formulate de către ziaristul portughez **Dr. Silva Resende** de la ziarul **„A Bola"**, avocat de profesie și care a fost angajat de către „perla neagră" în mod special pentru a-i susține interesele față de club.

Pretențiile lui Eusebio, fără precedent chiar în lumea marilor vedete mondiale, au produs o efervescență deosebită în Portugalia și în întreaga lume fotbalistică occidentală. Firește, ziariștii l-au asaltat pur și simplu pe Eusebio, cerîndu-i explicații. Iată ce a spus acesta :

**„Între mine și Benfica au fost discuții foarte lungi în ultima vreme. Toate relațiile mele cu clubul au fost foarte bune pînă anul trecut cînd, după cum se știe, eu am suferit un accident. În loc să fiu lăsat să mă refac, Benfica m-a obligat să plec în turneul contractat în America de Sud, turneu în al cărui contract era o clauză privitoare la prezența mea în echipă. Felul în care m-a tratat clubul cu acest prilej m-a nemulțumit profund, neînțelegerea față de sănătatea mea și viitorul meu umplîndu-mă de revoltă. Este adevărat, de cînd am venit, acum nouă ani, la Benfica, am cîștigat foarte bine, dar nu e mai puțin adevărat că și Benfica a profitat din plin de pe urma mea. În plus de foarte multe ori mi-a fost dat să aud discuții de felul acesta :** „Eusebio este un prost. Nu știe să facă nimic, în afară să joace fotbal. Cînd va termina cu fotbalul va fi un incapabil". **Ei bine** — și-a continuat „perla neagră" declarația — **Eusebio vrea să arate că nu e un prost și că știe să lupte pentru interesele sale.**

**Încă de anul trecut am primit o ofertă avantajoasă de la clubul italian A. C. Milan. N-am acceptat-o deoarece mama mea se opunea să părăsesc Lisabona, vroia să rămîn aici. Acum însă sînt decis să părăsesc Benfica, chiar dacă numai una din condițiile puse de mine nu va fi admisă. Am numai 27 de ani și sînt convins că mai am de jucat mult, că pot obține mai mult decît mi-a oferit clubul ale cărui culori le-am apărat de atîta timp".**

După cum spuneam, Benfica a respins reînnoirea contractului. Conducerea clubului explică refuzul său de a accepta condițiile impuse de avocatul Resende în numele lui Eusebio, pe de o parte prin aceea că pretențiile sînt cu totul exagerate, iar pe de alta prin randamentul scăzut dat de Eusebio în sezonul trecut.

Și acum întrebarea : unde va juca Eusebio ?

Helenio Herrera vrea să-l aducă la A. S. ROMA, cîștigătoarea din acest an a Cupei Italiei, dar actualmente în această țară aducerea de jucători străini este oprită. **Cea mai nouă ofertă a venit din partea lui** AJAX AMSTERDAM, care propune condiții foarte tentante, nu de dimensiunile cerute de Eusebio Benficăi, dar destul de aproape de pretențiile acestuia. Tratativele au început,

Desigur că este interesant de urmărit în ce măsură, în cazul părăsirii Portugaliei, Eusebio va mai fi adversarul echipelor României și Elveției ?

**MARIO WIDMER**

**ZURICH, 4 august.**

## DIN CULISELE FOTBALULUI INTERNAȚIONAL

● **FONI LA LUGANO.** Fostul jucător internațional italian Foni, care a antrenat naționala Elveției și pe Internazionale Milano, a fost angajat zilele trecute pe postul de consilier al președintelui clubului elvețian Lugano.

● **SCHIMBARI DE ADRESE.** Jucătorul iugoslav Racici s-a întors din Argentina, nemulțumit de condițiile pe care le-a găsit la Independiente, și a semnat pentru clubul olandez de liga a doua Zwolze Boys. Compatriotul său Pantelici (27 de ani) a semnat zilele trecute pentru clubul profesionist de liga secundă Paris Neuilly. Iar Hennes Kuppers, de 7 ori component al reprezentativei R. F. a Germaniei, s-a angajat la echipa Wattens din Tirolul austriac, formație de Divizia A.

● **JUCATORI STRAINI IN SPANIA ?** Antrenorul vest-german Merkel de la Sevilla a declarat că este posibil ca în curînd să se ceară în Spania ca federația iberică să permită aducerea de jucători străini și să se constituie un sindicat al jucătorilor. Vorbind în numele componenților lui Real Madrid, Gento a declarat că pentru ei nu se simte nevoia unui sindicat, deoarece sînt mulțumiți la acest club.

● **O CARIERA NOUA.** Cunoscuții jucători italieni Suarez, Hamrin și Pascutti și-au trecut cu succes examenele de antrenori și au declarat că în sezonul viitor vor abandona activitatea competițională, trecînd la conducerea unor echipe al căror nume n-au vrut să-l facă cunoscut încă.


Rețineți din timp
la debite și la chioșcurile de difuzarea presei
numărul viitor al revistei

FOTBAL

Miercuri 13 august

NUMĂR SPECIAL
CONSACRAT DESCHIDERII
CELEI DE-A 52-A EDIȚII
A CAMPIONATULUI NAȚIONAL

DIN CUPRINS:

- Prezentarea celor 16 echipe participante la întrecerea Diviziei A
- Cine sînt favoriții în lupta pentru titlul de campioni ?
- Care sînt echipele divizionare B cu cele mai mari șanse de promovare ?
- Cifre, date, statistici din istoricul campionatului.
- La început de sezon, o pagină în care vorbesc spectatorii
- Comentarii și interpretări asupra unor reguli de joc
- Caricaturi, umor

Săptămîna viitoare, numărul 168 al revistei

FOTBAL

NUMĂR SPECIAL

nu trebuie să lipsească nici unui iubitor al fotbalului !


# „LEGIUNEA STRĂINĂ" DIN FOTBALUL ITALIAN PE CALE DE DISPARIȚIE

Scade văzînd cu ochii numărul fotbaliștilor străini care activează în Divizia A italiană. După cum se vede și din graficul alăturat, de la 58 (mai mult de cinci echipe !) acum 18 ani, numărul actual al jucătorilor străini care activează în peninsulă a ajuns la numai 17.

Este evident, fiecare țară trebuie să încurajeze „producția" sa internă de fotbaliști și în acest sens sînt elocvente diversele îngrădiri pe care le aduc federațiile naționale în ceea ce privește numărul de jucători de peste hotare care pot activa în echipele de campionat ale sale. Dar în ceea ce ne privește pe noi, italienii, trebuie să recunoaștem că participarea străinilor la campionatul nostru a avut un rol pozitiv la un moment dat, prezența acestora în echipe aducînd o contribuție din cele mai importante la ceea ce se numește „fotbalul-spectacol".

Ca să nu mai amintim de extraordinara funcție propagandistică, de marele rol pe care numele celebre de fotbaliști străini l-au jucat în chemarea publicului în tribune.

Acum, au rămas numai 17. Nu mai face parte dintre ei nici cunoscutul *Kurt Hamrin*, suedezul în vîrstă de 35 de ani, care a făcut o strălucită carieră la Juventus, Padova, Fiorentina și Milan, cîștigînd cu această ultimă echipă un campionat al Italiei, o „Cupă a cupelor" și o „Cupă a campionilor". Faimosul „*Uccellino*" (păsărica), cum l-au denumit suporterii, a jucat în Italia 378 de partide, marcînd 187 de goluri. Credem că alte cuvinte sînt inutile...

Dintre jucătorii străini rămași în campionat, preoponderentă este „colonia braziliană" (reprezentată de Cane, Nene, Amarildo, Jair, Sormani, Altafini, Clerici și Cinesinho). Urmează spaniolii (Peiro, Suarez, Del Sol) și argentinienii (Morrone, Combin și Angelillo), germanii (Haller, Schnellinger) etc.

Iată acum lista jucătorilor străini care activează în noul campionat italian :

*Cane* (Bari), 30 ani, 108 meciuri, 29 goluri ; *Nene* (Cagliari) 27 ani, 171 meciuri, 27 goluri ; *Amarildo* (Fiorentina), 30 ani, 149 meciuri, 43 goluri ; *Jair* (Inter), 29 ani, 44 goluri ; *Suarez* (Inter), 34 ani, 228 meciuri, 41 goluri ; *Del Sol* (Juventus), 34 ani, 203 meciuri, 19 goluri ; *Haller* (Juventus), 30 ani, 204 meciuri, 54 goluri ; *Morrone* (Lazio) 28 ani, 142 meciuri, 26 goluri (în Divizia A) ; *Schnellinger* (Milan), 30 ani, 162 meciuri, 3 goluri ; *Sormani* (Milan), 30 ani, 224 meciuri, 77 goluri ; *Combin* (Milan), 29 ani, 122 meciuri, 36 goluri ; *Altafini* (Napoli), 31 ani, 316 meciuri, 168 goluri ; *Peiro* (A.S. Roma) 33 ani, 150 meciuri, 34 goluri ; *Nielsen* (Sampdoria), 28 ani, 175 meciuri, 85 goluri ; *Clerici* (Verona), 28 ani, 119 meciuri, 20 goluri ; *Angelillo* (Vicenza), 32 ani, 255 meciuri, 98 goluri (în A) ; *Cinesinho* (Vicenza), 34 ani, 188 meciuri, 19 goluri.

**După cum se vede, e vorba numai de fotbaliști în jurul vîrstei de 30 ani. „Legiunea străină" a fotbalului italian e pe cale de dispariție.**

**CESARE TRENTINI**

**BOLOGNA, 4 august.**

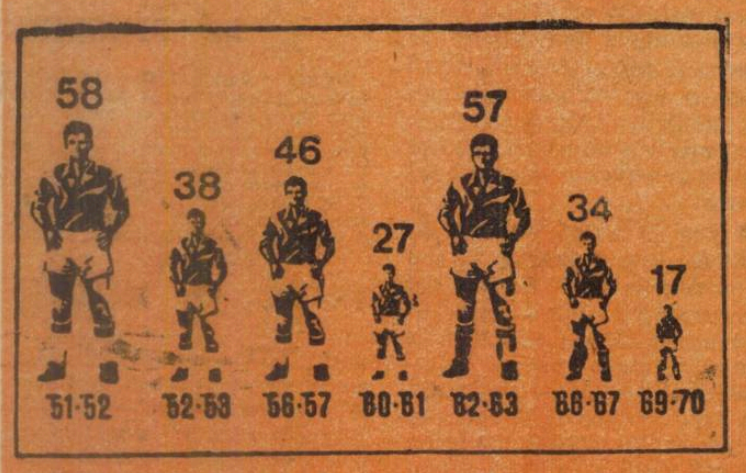


**Cum a scăzut numărul jucătorilor străini din campionatul Italiei. Remarcabilă, mai ales, diferența din ultimele trei sezoane.**


Redacția și administrația : bd. Mărăști nr. 28, București. Tiparul : I. P. Informația ; str. Brezoianu 23—25.

Într-o atmosferă sărbătorească, plină de încrederea și devotamentul întregului popor

# CONGRESUL AL X-LEA AL P.C.R. ȘI-A ÎNCHEIAT LUCRĂRILE

## TOVARĂȘUL NICOLAE CEAUȘESCU A FOST ALES SECRETAR GENERAL AL PARTIDULUI

Ieri, 12 august 1969, s-au încheiat lucrările celui de-al X-lea Congres al Partidului Comunist Român.

Eveniment istoric, intrat ca dată memorabilă în viața partidului, a poporului, în cugetul națiunii noastre, Congresul a configurat plenar, intens, pe temelia victoriilor de pînă acum, chipul luminos al României socialiste de mîine. Forumul suprem al comuniștilor a aprobat documente de importanță majoră pentru destinul patriei și a ales organele de conducere ale partidului.

În ultima zi a lucrărilor, într-o atmosferă de puternic entuziasm și într-o deplină unanimitate, în spiritul propunerii făcute de toate conferințele organizațiilor județene de partid, de toate organizațiile partidului, însușindu-și concluziile adoptate de toate secțiunile Congresului, exprimînd voința fierbinte a tuturor comuniștilor și a întregului popor, Congresul a ales în înalta funcție de secretar general al Partidului Comunist Român pe tovarășul NICOLAE CEAUȘESCU, fiul cel mai iubit al poporului român.

Urale nesfîrșite, puternice aclamații, au răsunat în sala Congresului în momentul în care s-a anunțat alegerea tovarășului Nicolae Ceaușescu. Prin votul lor, purtătorii de cuvînt ai comuniștilor României socialiste, ai întregii noastre națiuni, au consfințit vrerea unanimă: alegerea la cîrma partidului a aceluia care întruchipează în mod strălucitor cele mai nobile virtuți ale partidului nostru, ale poporului nostru.

Această veste a umplut de bucurie inimile oamenilor muncii din întreaga noastră țară. În Piața Palatului s-au adunat ieri după amiază, zeci și zeci de mii de oameni de toate vîrstele — soli ai populației Capitalei, ai întregului popor — care au venit să exprime sentimentul lor de nețărmurită dragoste și adîncă încredere față de secretarul general al partidului, față de ceilalți conducători ai partidului, pe care Congresul al X-lea i-a investit cu marea răspundere de a conduce vasta operă de edificare a socialismului în România. A fost o manifestare emoționantă, grăitoare a unității și coeziunii poporului român în jurul Partidului Comunist Român, călăuză sigură a destinelor patriei, eroicul stegar al luptei pentru fericirea poporului și înflorirea țării, pentru triumful socialismului și păcii.

După încheierea lucrărilor Congresului, tovarășul Nicolae Ceaușescu și ceilalți conducători de partid, delegații de peste hotare, au ieșit în balcoanele Palatului Republicii pentru a răspunde manifestației de nețărmurită dragoste a bucureștenilor.

Masele întîmpină pe conducătorul iubit cu urale și aclamații îndelungi. Tovarășul Ceaușescu, ceilalți conducători de partid, răspund aclamațiilor entuziaste ale mulțimii. Secretarul general al partidului rostește cuvinte calde de mulțumire maselor care manifestează.

Întreaga piață răsună de puternice aplauze și ovații; se scandează **„P.C.R.", „CEAUȘESCU"!**

Cuvîntarea secretarului general este subliniată de repetate ori cu aplauze și urale puternice.

După această însuflețită adunare populară care marchează unanima participare a întregului popor la desfășurarea și încheierea lucrărilor Congresului, secretarul general și ceilalți conducători de partid se îndreaptă spre sediul Comitetului Central, trecînd prin mijlocul mulțimii adunate în imensul spațiu al pieții. Tovarășul Ceaușescu strînge călduros mîinile a zeci de cetățeni din rîndul maselor care-și manifestă din nou entuziasmul și dragostea față de partid și conducătorii săi.


PROLETARI DIN TOATE ȚĂRILE, UNIȚI-VĂ!

FOTBAL

REVISTĂ SĂPTĂMÎNALĂ

ANUL IV ● MIERCURI 13 AUGUST 1969 ● 168

12 PAGINI ● 2 LEI


## DIN CUPRINSUL ACESTUI NUMĂR:


- Importante măsuri ale F.R. Fotbal înaintea inaugurării campionatului
- Revista „Fotbal" vă indică favoriții la titlul „70!"
- Prezentarea celor 16 divizionare A
- Stanley Mattews la București
- Gong! o pagină de caricaturi de Neagu Rădulescu


## SEZONUL OFICIAL DE TOAMNĂ ÎȘI DESCHIDE SÎMBĂTĂ PORȚILE

Sîmbătă, 16 august, se inaugurează sezonul oficial de fotbal cu prima etapă a programului celei de a 52-a ediții. Șapte stadioane din țară își vor deschide larg porțile pentru a primi zecile de mii de iubitori ai fotbalului care au așteptat cu nesaț reluarea activității fotbalistice.

Iată programul primei etape:

DINAMO București — JIUL Petroșani
C.F.R. Cluj — A.S.A. Tg. Mureș
F.C. ARGEȘ Pitești — CRIȘUL Oradea
STEAGUL ROȘU — FARUL Constanța
U.T. Arad — DINAMO Bacău
PETROLUL Ploești — STEAUA București
UNIVERSITATEA Craiova — UNIVERSITATEA Cluj
POLITEHNICA Iași — RAPID București.

Este aproape cert că Petrolul nu se va putea prezenta la meciul inaugural din cauza îmbolnăvirii unor jucători.

## SUCCES DEPLIN EDIȚIEI A 52-A A DIVIZIEI NAȚIONALE

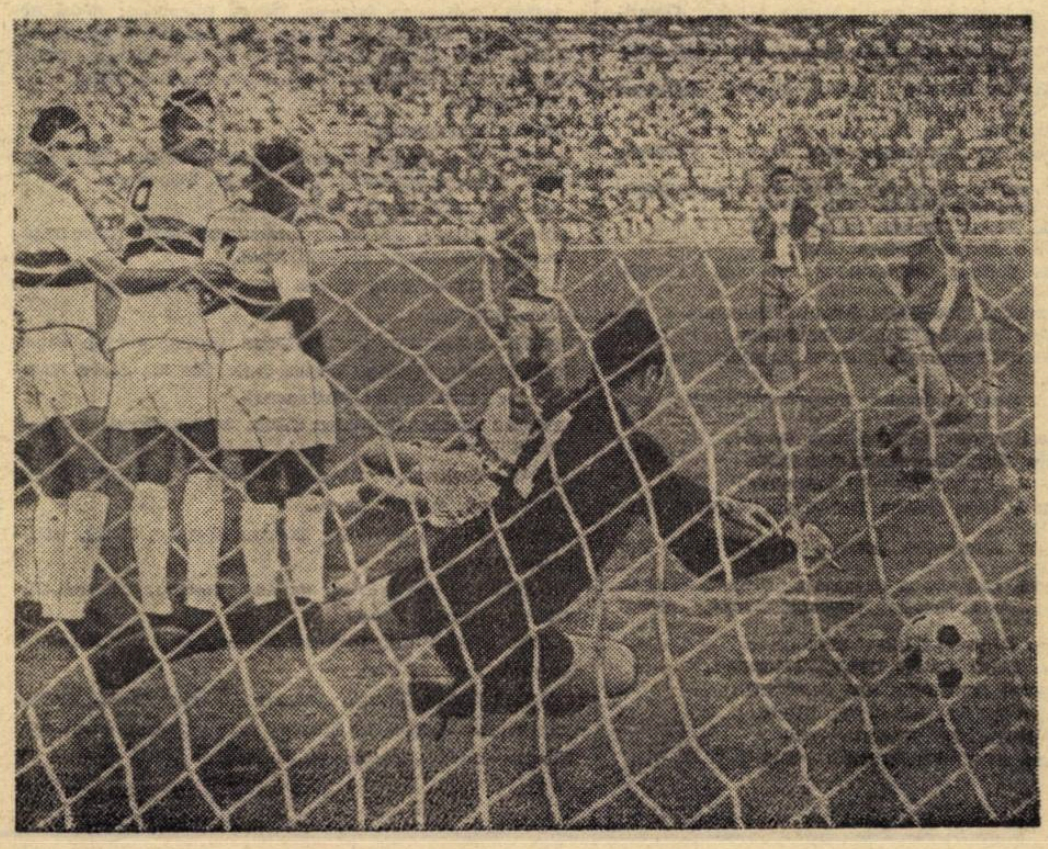

Farul a reușit frumoasa performanță de a învinge la Constanța echipa braziliană Sao Paulo, 2—1. În fotografie un gol înscris de învingători. Foto: S. BRAȘOVEANU

# CAMPIONATUL NAȚIONAL DE-A LUNGUL ANILOR

## ÎN CIFRE, CLASAMENTE ȘI SCURTE COMENTARII

## LAUREAȚII DIVIZIONARI

În pragul noului campionat, al 52-lea, să reamintim numele echipelor care au cucerit, de-a lungul a 60 de ani, mult invidiatul titlu național, precum și pe cele care au ieșit învingătoare din întrecerea, la fel de dură poate, dacă nu și mai mult, din Divizia B și C, pentru promovarea într-o categorie superioară.

**DIN 1909 PÎNĂ ÎN 1969...**

Tabelul de mai jos, alcătuit pe cele două formule de disputare a campionatului național (folosite la noi), la care am adăugat — pentru epoca divizionară — și golgeterii ediților respective, oglindește diferitele momente importante ale competiției noastre maxime. Frecvența numelor — de echipe și orașe — subliniază perioadele în care au dominat fotbalul nostru. Dacă vreți, acest tabel este o istorie... comprimată la cîteva nume ilustrative ale soccerului din România. Iar lista golgeterilor cuprinde alte nume reprezentative.

### CAMPIONATUL DE DISTRICTE

1909/10 : Olimpia București
1910/11 : Olimpia București
1911/12 : F. C. United Ploiești
1912/13 : Colentina București
1913/14 : Colentina București
1914/15 : Româno-Americană Buc.
1915/16 : Prahova Ploiești
1916/19 : Nedisputat
1919/20 : Venus București
1920/21 : Venus București
1921/22 : Chinezul Timișoara
1922/23 : Chinezul Timișoara
1923/24 : Chinezul Timișoara
1924/25 : Chinezul Timișoara
1925/26 : Chinezul Timișoara
1926/27 : Chinezul Timișoara
1927/28 : Colțea Brașov
1928/29 : Venus București
1929/30 : Juventus București
1930/31 : U.D.R. Reșița
1931/32 : Venus București

### FORMULA DIVIZIONARĂ

1932/33 : Ripensia Timișoara
1933/34 : Venus București
1934/35 : Ripensia Timișoara
1935/36 : Ripensia Timișoara
1936/37 : Venus București
1937/38 : Ripensia Timișoara
1938/39 : Venus București
1939/40 : Venus București
1940/41 : Unirea Tric. București

1941/46 : Nedisputat
1946/47 : I.T.A. Arad
1947/48 : I.T.A. Arad
1948/49 : I.C.O. Oradea
1950 : Fl. roșie U.T.A. Arad
1951 : C.C.A. București
1952 : C.C.A. București
1953 : C.C.A. București
1954 : Fl. roșie U.T.A. Arad
1955 : Dinamo București
1956 : C.C.A. București
1957/58 : Petrolul Ploiești
1958/59 : Petrolul Ploiești
1959/60 : C.C.A. București
1960/61 : C.C.A. București
1961/62 : Dinamo București
1962/63 : Dinamo București
1963/64 : Dinamo București

1964/65 : Dinamo București
1965/66 : Petrolul Proiești
1966/67 : Rapid București
1967/68 : Steaua București
1968/69 : U.T.A. Arad

### GOLGETERUL

St. Dobay (Ripensia) 15
St. Dobay (Ripensia) 20
St. Dobay (Ripensia) 22
St. Barbu (C.F.R. București) 23
St. Dobay (Ripensia) 22
L. Thierjung (Chinezul) 22
E. Marksteiner (Ripensia) 19
St. Auer (Rapid București) 21
I. Bogdan (Rapid) — Sonny Niculescu (Unirea Tr.) 21
. . . . . .
L. Bonyhadi (I.T.A.) 26
L. Bonyhadi (I.T.A.) 49
Gh. Vaczi (I.C.O.) 21
A. Rădulescu (Rapid Buc.) 18
Gh. Vaczi (I.C.O.) 22
T. Ozon (Dinamo București) 17
T. Ozon (Dinamo București) 13
Al. Ene (Dinamo București) 20
I. Ciosescu (Poli-Timișoara) 18
I. Alexandrescu (C.C.A.) 18
I. Ciosescu (Poli-Timișoara) 21
Gh. Ene (Rapid București) 18
Gh. Constantin (C.C.A.) 20
Gh. Constantin (C.C.A.) 22
Gh. Constantin (C.C.A.) 24
I. Ionescu (Rapid București) 20
C. Frățilă (Dinamo) și Pavlovici (Steaua) 19
M. Adam („U" Cluj) 18
I. Ionescu (Rapid București) 24
I. Oblemenco (Univ. Cv.) 17
M. Adam („U" Cluj) 15
F. Dumitrache (Dinamo Buc.) 22

## DINAMO BUCUREȘTI, CAMPIOANA CAMPIONATELOR...

Iată, alăturat, un clasament general al celor 22 de campionate ale Diviziei A, disputate după 23 August, rezultînd din însumarea situației fiecărei echipe la finele fiecărui campionat.

Reiese că cea mai bună comportare a avut-o DINAMO BUCUREȘTI.

Din cele 522 de partide disputate în 21 de campionate (cifrele trecute între paranteze) a cîștigat 269, a terminat de 114 ori la egalitate și a pierdut de 139 de ori; apoi, că atacanții echipei din Șos. Ștefan cel Mare trebuie să mai înscrie 4 goluri pentru a atinge 1000! Urmează, după numărul de puncte realizate, **Steaua** și **U.T.A.** Echipa din Arad este singura care a luat parte la cele 22 de campionate post-belice.

Încă o remarcă (din cele foarte multe cite se pot face pe baza acestui clasament original): din cele 48 de participante, doar 14 (**Dinamo București, Steaua, U.T.A., Rapid, Petrolul, Progresul, Steagul roșu, C.F.R. Timișoara, Juventus, Casa Armatei Cîmpulung Moldovenesc, Carmen București, Ciocanul București, Ferar Cluj** și **Viitorul București**) au golaveraj pozitiv!

Să reamintim, totodată, că formația din **Cîmpulung Moldovenesc** a jucat doar un campionat și jumătate, desființîndu-se înaintea returului din 1953, iar **Viitorul București**, după turul campionatului 1962–63.

| | | | | | | | |
|---|---|---|---|---|---|---|---|
| 1. | DINAMO BUCUREȘTI (21) | **522** | **269** | **114** | **139** | **996—648** | **652** |
| 2. | Steaua (21) | 522 | 250 | 124 | 148 | 966—675 | 624 |
| 3. | U.T.A. (22) | 548 | 232 | 137 | 179 | 938—776 | 601 |
| 4. | Rapid (20) | 502 | 223 | 120 | 159 | 852—624 | 566 |
| 5. | „U" Cluj (20) | 504 | 185 | 112 | 207 | 717—768 | 482 |
| 6. | Petrolul (16) | 401 | 175 | 87 | 139 | 606—460 | 437 |
| 7. | Jiul (17) | 417 | 137 | 105 | 175 | 543—656 | 379 |
| 8. | Politehnica Tim. (15) | 366 | 127 | 100 | 139 | 525—561 | 354 |
| 9. | Progresul (13) | 327 | 123 | 76 | 128 | 488—477 | 322 |
| 10. | Steagul roșu (11) | 275 | 113 | 57 | 105 | 420—384 | 283 |
| 11. | C.F.R. Timișoara (10) | 243 | 97 | 65 | 81 | 386—346 | 259 |
| 12. | Farul (10) | 257 | 98 | 47 | 112 | 344—401 | 243 |
| 13. | I.C. Oradea (10) | 241 | 84 | 57 | 100 | 361—411 | 225 |
| 14. | R.A.T.A. Tg. M. (10) | 241 | 85 | 46 | 110 | 360—418 | 216 |
| 15. | Dinamo Bacău (8) | 203 | 80 | 37 | 86 | 257—290 | 197 |
| 16. | F. C. Argeș (7) | 186 | 75 | 25 | 86 | 255—275 | 175 |
| 17. | Polit. Iași (7) | 187 | 63 | 41 | 83 | 249—316 | 167 |
| 18. | Juventus (5) | 126 | 52 | 30 | 44 | 251—214 | 134 |
| 19. | „U" Craiova (5) | 134 | 56 | 19 | 59 | 165—188 | 131 |
| 20. | Dinamo Brașov (6) | 139 | 43 | 42 | 54 | 187—208 | 128 |
| 21. | Crișul (4) | 108 | 33 | 31 | 44 | 111—137 | 97 |
| 22. | Minerul Lupeni (4) | 101 | 30 | 15 | 56 | 106—204 | 57 |
| 23. | Oțelul Reșița (3) | 78 | 22 | 14 | 42 | 131—202 | 58 |
| 24. | C.F.R. Cluj (2) | 56 | 18 | 15 | 23 | 87—109 | 51 |
| 25. | A.S.A. Tg. Mureș (2) | 56 | 19 | 11 | 26 | 60— 88 | 49 |
| 26. | C.A. C-lung (2) | 33 | 15 | 10 | 8 | 50— 41 | 40 |
| 27. | Metalul Huned. (2) | 52 | 14 | 11 | 27 | 63—102 | 39 |
| 28. | Siderurgistul Gl. (2) | 52 | 13 | 10 | 29 | 62—104 | 36 |
| 29. | Gaz met. Mediaș (2) | 56 | 13 | 10 | 33 | 74—147 | 36 |
| 30. | Carmen Buc. (1) | 26 | 14 | 5 | 7 | 90— 44 | 33 |
| 31. | Ind. sîrmei C. Turzii (2) | 48 | 7 | 19 | 22 | 46— 86 | 33 |
| 32. | Ciocanul Buc. (1) | 26 | 12 | 6 | 8 | 57— 40 | 30 |
| 33. | Ferar Cluj (1) | 26 | 13 | 4 | 9 | 44— 20 | 30 |
| 34. | Dermata Cluj (1) | 30 | 7 | 11 | 12 | 41— 50 | 25 |
| 35. | F.C. Ploiești (1) | 30 | 10 | 4 | 16 | 48— 88 | 24 |
| 36. | Crișana (1) | 27 | 9 | 5 | 13 | 34— 47 | 23 |
| 37. | Vagonul (1) | 30 | 10 | 3 | 17 | 40— 60 | 23 |
| 38. | Minerul B. Mare (1) | 26 | 9 | 3 | 14 | 27— 45 | 21 |
| 39. | Dinamo (B) Buc. (1) | 30 | 8 | 5 | 17 | 51— 86 | 21 |
| 40. | Dinamo Cluj (1) | 22 | 9 | 2 | 11 | 34— 41 | 20 |
| 41. | Metalul Tgv. (1) | 26 | 7 | 5 | 14 | 33— 66 | 19 |
| 42. | C.F.R. Sibiu (1) | 22 | 4 | 8 | 10 | 28— 38 | 16 |
| 43. | Viitorul Buc. (1) | 14 | 6 | 3 | 5 | 33— 26 | 15 |
| 44. | Locomotiva C-ța (1) | 24 | 5 | 5 | 14 | 19— 45 | 15 |
| 45. | Metalul Buc. (1) | 26 | 5 | 4 | 17 | 50— 80 | 14 |
| 46. | Prahova Pl. (1) | 26 | 5 | 1 | 20 | 26— 97 | 11 |
| 47. | Avîntul Reghin (1) | 24 | 3 | 3 | 18 | 19— 57 | 9 |
| 48. | F.C. Craiova (1) | 26 | 2 | 0 | 24 | 23—113 | 4 |

## CELE 29 EDIȚII ALE „B"-ULUI

Parcurgînd această listă, îți dai seama de formula după care s-a disputat întrecerea celui de al doilea eșalon, precum și de evoluția urmată de ea în ce privește prezența orașelor candidate la un loc în A. Sfera, mai restrînsă în primele ediții, s-a lărgit foarte mult, mai ales după al doilea război, perioadă în care și-au făcut apariția și alte centre decît cele cu tradiție veche (Ploiești, București, Petroșani, Baia Mare etc.).

1934/35 : Macabi București; Jiul Petroșani; Phönix Baia Mare, Mureșul Tg. Mureș; Dacia Unirea Brăila.
1935/36 : Victoria Constanța; I.L.S.A. Timișoara; Phönix Baia Mare; I.A.R. Brașov; Franco-Română Brăila.
1936/37 : Sp. studențesc București; Phönix Baia Mare.
1937/38 : Tricolor CFPV Ploiești; U.D.R. Reșița.
1938/39 : Unirea Tric. București; Gloria C.F.R. Galați; C.A.M.T. Timișoara; Mureșul Tg. Mureș.
1939/40 : Tricolor CFPV Ploiești; Mica Brad; Universitatea Cluj; Franco-Română Brăila.
1940/41 : C.F.R. Tr. Severin; Jiul Petroșani; Juventus București.
1941/46 : Nedisputat.
1946/47 : Unirea Tric. București; F.C. Ploiești; Dermata Cluj.
1947/48 : Dezrobirea Constanța; Metalochimic București; Politehnica Timișoara; Phönix Baia Mare.
1948/49 : C.F.R. Sibiu; Dinamo B București.
1950 : Dinamo Brașov; Știința Cluj.
1951 : C.S.A. C.-lung Moldovenesc; Metalul Cîmpia Turzii.
1952 : Locomotiva București; Știința Timișoara.
1953 : Flacăra Ploiești; Metalul Hunedoara.
1954 : Progresul București; Avîntul Reghin; Locomotiva Constanța.
1955 : Locomotiva București; Progresul Oradea; Dinamo Bacău.
1956 : Avîntul Reghin; Steagul roșu Brașov.
1957/58 : Știința Cluj; Locomotiva Constanța.
1958/59 : Minerul Lupeni; TAROM București.
1959/60 : C.S.M.S. Iași; Știința Timișoara; Corvinul Hunedoara.
1960/61 : Metalul Tîrgoviște; Dinamo Pitești; Jiul Petroșani.
1961/62 : C.S.M.S. Iași; Farul Constanța; Crișana Oradea.
1962/63 : Siderurgistul Galați; Dinamo Pitești; Crișul Oradea.
1963/64 : Știința Craiova; Minerul Baia Mare.
1964/65 : Siderurgistul Galați; Știința Timișoara.
1965/66 : Progresul București; Jiul Petroșani.
1966/67 : Dinamo Bacău; A.S.A. Tg. Mureș.
1967/68 : Politehnica Iași; Vagonul Arad.
1968/69 : Steagul roșu Brașov; C.F.R. Cluj.

## VIAȚA AGITATĂ A DIVIZIEI C

Prima treaptă a fotbalului de performanță nu s-a prea bucurat de atenția care se cuvenea. A avut o desfășurare neregulată, cu dispariții, reapariții și întreruperi, cu sistem de disputare care a variat aproape de la an la an. Nu i s-a asigurat stabilitate decît din 1963, cînd a intrat într-un făgaș aproape normal. Toate acestea rezultă și din tabelul cîștigătorilor celor 12 ediții organizate complet (una a fost desființată după terminarea turului...).

1936/37 : Tricolor Baia Mare; Telefon Club București; U.D.R. Reșița; S.G.S. Sibiu; H.L.A. Rădăuți.
1937/38 : Industria sîrmei C. Turzii; Turda București; Minerul Lupeni; Monopol Tg. Mureș.
1938/46 : Nedisputată.
1946/47 : Concordia Ploiești; B.N.R. București; Astra Română Cîmpina; P.C.A. Constanța; Ripensia Timișoara; Sanitas Satu Mare; C.F.R. Cluj; Șoimii Sibiu; Doljul Craiova; C.S. Aninoasa; Danubiana Roman; Astra Română Moreni.
1947/48 : Nedisputată.
1948/49 : (s-a disputat numai turul) : Electrica Timișoara; C.F.R. Tg. Mureș; C.F.R. Iași; C.F.R. Tîrgoviște.
Din 1949 pînă în 55 : Nedisputată.
1956 : Recolta Fălticeni; Locomotiva M.C.F. București; Energia Baia Mare; Metalul Arad.
1957/58 : C.F.R. Iași; Titanii București; Știința Craiova; Gloria Bistrița.
1958/59 : C.F.R. Pașcani; Victoria Buzău; Știința București; Chimia Făgăraș; Rapid Cluj; Metalul Oțelul Roșu.
Din 1959 pînă în 63 : Nedisputată.
1963/64 : Laminorul Brăila; C.F.R. Roșiori; Vagonul Arad; Recolta Carei.
1964/65 : Ceahlăul P. Neamț; Dinamo Victoria București; C.F.R. Arad; Arieșul Turda.
1965/66 : Chimia Suceava; Metrom Brașov; C.F.R. Timișoara; Unirea Dej.
1966/67 : Victoria Roman; Portul Constanța; Metalul Hunedoara; Olimpia Oradea.
1967/68 : Oțelul Galați; Dunărea Giurgiu; Electroputere Craiova; Medicina Cluj.
1968/69 : Știința Bacău; Metalul Plopeni; I.M.U. Medgidia; Metalul Tîrgoviște; Minerul Anina; Știința Petroșani; Olimpia Satu Mare; Chimia Făgăraș.

## CE VOM VEDEA ÎN SEZONUL DE TOAMNĂ

16.VIII : Etapa 1 Divizia A
17.VIII : Etapa 1 Divizia B și C
24.VIII : Etapa 2 Divizia A, B și C
31.VIII : Etapa 3 Divizia A, B și C
7.IX : Etapa 4 Divizia A și B, Cupa (cu echipele din C)
13.IX : Etapa 5 Divizia A
14.IX : Etapa 5 Divizia B, etapa 4 Divizia C
17.IX : U.T. Arad — Legia Varșovia (Cupa campionilor)
Glasgov Rangers — Steaua (Cupa cupelor)
Dinamo Bacău — Floriana Malta (Cupa tîrgurilor)
21.IX : Etapa 6 Divizia A și B, etapa 5 Divizia C
24.IX : Cupă (cu echipe din Divizia C)
România — R.F. a Germaniei (tineret)
28.IX : Etapa 7 Divizia A și B, etapa 6 Divizia C
Floriana Malta — Dinamo Bacău (Cupa tîrgurilor)
1.X : Legia Varșovia — U.T.A. (Cupa campionilor)
Steaua — Glasgow Rangers (Cupa cupelor)
R.D. Germană — România (juniori)
5.X : Etapa 8 Divizia B, etapa 7 Divizia C
12.X : România — Portugalia (preliminarii C.M.)
Etapa 8 Divizia C
Cupă (intră în joc echipele divizionare B)
18.X : Etapa 8 Divizia A
19.X : Etapa 9 Divizia B și C
22.X : Polonia — România (selecționate divizionare)
26.X : Etapa 9 Divizia A, etapa 10 Divizia B și C
29.X : Cupă (cu echipe divizionare B și C)
2.XI : Etapa 10 Divizia A, etapa 11 Divizia B și C
3.XI : România — Cehoslovacia (juniori)
5.XI : Etapa 11 Divizia A
9.XI : Etapa 12 Divizia B și C
12.XI : Rezervată pentru eventuale jocuri în cupele europene
16.XI : România — Grecia (preliminarii C.M.)
Etapa 13 Divizia B și C
19.XI : Etapa 12 Divizia A
23.XI : Etapa 13 Divizia A, etapa 14 Divizia B și C
26.XI : Rezervată pentru eventuale jocuri în cupele europene
30.XI : Etapa 14 Divizia A, etapa 15 Divizia B și C
7.XII : Etapa 15 Divizia A

# ADEZIUNE DEPLINĂ LA POLITICA PARTIDULUI

## CU TOȚII, NE ANGAJĂM SĂ MUNCIM PENTRU A RIDICA PATRIA PE CULMILE CIVILIZAȚIEI

Se împlinesc curînd 25 de ani de la eliberarea țării, făurită prin mărețul act din august 1944, care a deschis poporului român calea spre democrație, progres și socialism.

Aniversarea acestui sfert de veac coincide cu acest act istoric : Congresul al X-lea al Partidului Comunist Român, care și-a încheiat, ieri, lucrările. Realizînd sinteza înfăptuirilor din perioada 1944—1969, el a pus temelia unei noi epoci în construirea socialismului, prin Hotărîrile adoptate care jalonează dezvoltarea țării pînă în anul 1980.

Raportul prezentat de tovarășul Nicolae Ceaușescu, indică liniile directoare ale acestei dezvoltări, cu claritate și forță de convingere, mobilizînd toate conștiințele, toate energiile pentru înfăptuirea programului trasat de partid. Realegerea sa în înalta funcție de secretar general al partidului ne umple inimile de bucurie, ne dă garanția că la viitorul României veghează un conducător cu calități remarcabile, devotat trup și suflet țelurilor nobile ale socialismului și păcii.

Înalta ținută științifică a acestui program, îmbinată cu experiența celor 25 de ani de muncă și luptă, vor duce neabătut la traducerea în viață a obiectivelor urmărite: bunăstarea poporului, prosperitatea țării, asigurarea unei vieți libere și fericite.

Sub conducerea încercată a P.C.R. și a Comitetului său Central toți oamenii muncii din Patria noastră, indiferent de naționalitate, vor lucra, cot la cot, pentru a înfăptui întocmai politica internă și externă a partidului, care reprezintă năzuințele noastre ale tuturor, aspirațiile întregului popor.

Făurirea societății socialiste multilateral dezvoltate reclamă de la fiecare din noi, muncă organizată, exigență sporită, hotărîre fermă, simț de răspundere, competență și devotament în toate domeniile de activitate.

Laolaltă, ele vor contribui la mersul înainte al economiei, științei și culturii, la dezvoltarea vieții sociale și politice, la înnobilarea omului — factor decisiv în edificarea socialistă a Patriei noastre.

**ANGELO NICULESCU**
antrenor federal și al echipei reprezentative

## POLITICA PARTIDULUI REPREZINTĂ NĂZUINȚELE NOASTRE, ALE TUTUROR

Sînt născut chiar în acest pătrar de veac în care s-a făurit România Socialistă și se călesc energiile pentru intrarea în Comunism.

De aceea, trăiesc cu mai multă fervoare clipele istorice în care hotărîrile celui de-al X-lea Congres al P.C.R. așează viitorul țării și al poporului nostru. În spiritul profund științific, propriu marxism-leninismului, sîntem chemați cu toții să înălțăm Patria pe culmile civilizației și progresului. La această operă, *cetățeanul*, *studentul* și *sportivul*, întruniți în aceeași persoană, se alătură cu înflăcărare șuvoiului uriaș al celor ce se angajează să traducă în viață cuvîntul partidului.

Am trăit încă de pe băncile școlii, și-acum ale Universității, satisfacția marilor împliniri din fiecare etapă de construire și desăvîrșire a noii societăți românești, pe care Hotărîrile adoptate de Congres o vor urca pe treapta cea mai înaltă.

*Cetățeanul* se simte mîndru că va participa cu toate puterile lui, în cadrul viitoarei profesii și al întregii vieți social-politice, la măreața operă de edificare a României socialiste.

*Studentul*, conștient de responsabilitatea ce apasă pe umerii lui și bucurîndu-se de condițiile create de partid întregului tineret studios, are datoria să se instruiască necontenit, să se pună la curent cu tot ceea ce știința și tehnica mondială au mai nou și mai valoros.

Iar *sportivul* înțelege nu numai să-și ridice cît mai sus măiestria, dar să se dăruiască fără nici un menajament luptei de afirmare a fotbalului românesc pe arena internațională, răspunzînd astfel grijii și dragostei pe care partidul le dovedește în permanență pentru tot ceea ce constituie potențial de noi realizări, spre binele patriei noastre socialiste, ale întregului popor român.

**DAN ANCA**
student, jucător la „U" Cluj

## DĂRUIRE TOTALĂ ÎN OPERA DE CONSTRUIRE A SOCIETĂȚII NOASTRE SOCIALISTE

Cel de-al X-lea Congres al Partidului Comunist Român — eveniment de însemnătate istorică excepțională în viața partidului și poporului nostru — a marcat împlinirea unui nou act din glorioasa epopee a făuririi și consolidării societății socialiste și, în același timp, a inaugurat o etapă nouă de muncă și viitoare măreațe realizări, menite să ridice pe o treaptă calitativ-superioară opera de edificare a socialismului în patria noastră.

Întreaga desfășurare a lucrărilor Congresului, ca și hotărîrea unanimă pentru transpunerea în viață a sarcinilor prevăzute în documentele adoptate, au dovedit, o dată în plus, devotamentul nemărginit al partidului nostru față de interesele și năzuințele cele mai scumpe ale poporului român și în același timp au constituit o mărturie a profundei aderiuni a întregii națiuni față de politica partidului.

*„Îmbunătățirea condițiilor de viață ale poporului* — menționează raportul C.C. al P.C.R., prezentat de tov. Nicolae Ceaușescu — *creșterea gradului de civilizație și bunăstare a națiunii noastre, este țelul suprem al politicii partidului nostru, rațiunea întregii sale activități, obiectivul central al construcției socialismului*".

Grija partidului pentru viitorul luminos al patriei, exprimată elocvent în recentele hotărîri adoptate de Congres, pune în fața întregului nostru popor sarcina angajării totale la opera de construire a societății socialiste multilateral dezvoltată, a unei Românii înfloritoare, înălțată spre culmile bunăstării și fericirii.

Cu conștiința unei înalte răspunderi cetățenești și stăpînit de sentimentul legitim al mîndriei de a fi contemporan cu procesul făuririi României de mîine, mă alătur cu hotărîre milioanelor de oameni ai muncii din patria noastră, pentru îndeplinirea măreților sarcini trasate de cel de-al X-lea Congres al P.C.R.

**N. PANTILIE**
președintele Clubului Petrolul Ploiești

## GÎNDURILE ȘI FAPTELE NOASTRE, ÎNCHINATE PARTIDULUI IUBIT

Eveniment cu puternică rezonanță în viața poporului nostru, cel de-al X-lea Congres al Partidului a stabilit bilanțul bogat al unui sfert de veac pe drumul construirii socialismului, a enunțat obiectivele de bază și liniile directoare ale dezvoltării viitoare economice și social culturale ale patriei noastre. Am urmărit cu atenție, cu adeziune deplină și cu un sentiment de mîndrie lucrările Congresului Partidului Comunist și conștiința mea de cetățean al României Socialiste vede în această măreață dezbatere, pragul unei noi etape luminoase, în evoluția istorică a poporului român. Cu un partid puternic, în fruntea căruia a fost reales ca secretar general tovarășul Nicolae Ceaușescu — cel mai iubit fiu al poporului român, înflăcărat patriot și luptător activ pentru triumful ideilor marxist-leniniste — poporul pășește sigur spre culmile progresului și civilizației.

Contemporan cu bogăția de fapte măreațe înscrise de poporul nostru sub conducerea Partidului Comunist, port cu mine bucuria legitimă și satisfacția deosebită de a fi fost și de a fi martor activ la dezvoltarea economică a societății noastre, muncind într-una din multele unități industriale moderne ale patriei, realizare a politicii partidului nostru, fabrica de rulmenți din Bîrlad. Parte componentă într-un angrenaj imens, complex și de cea mai mare importanță pe harta industrială a patriei, fabrica în care lucrez m-a definit și pe mine ca om și cetățean, în marea familie a poporului nostru, constructor al socialismului. Voi avea fericirea să-mi aduc și eu un aport modest, dar sincer, la dezvoltarea continuă a industrializării concepută și condusă de către partid. Voi fi și eu unul dintre milioanele de oameni care va pune umărul pentru ca obiectivul trasat la al X-lea Congres al Partidului, creșterea cu 75 la sută a volumului de producție industrială, în viitorul cincinal, să prindă viață. Și nu mă îndoiesc o clipă că tot ce s-a elaborat la al X-lea Congres al comuniștilor, minți luminate și brațe vînjoase, vor topi în forme concrete, vor ridica societatea noastră cu încă o treaptă, pe drumul luminos, ascendent al construirii socialismului.

**NICOLAE RAINEA**
maistru la fabrica de rulmenți Bîrlad, arbitru de fotbal

# JOCURI DE CALITATE ȘI SPORTIVITATE DEPLINĂ
# ÎN NOUL CAMPIONAT 1969-1970

**de ION BALAȘ**
**vicepreședinte al F.R.F.**

De mulți ani tumultoasa lume a fotbalului este pornită pe calea căutării de soluții noi, mai eficiente, al căror rezultat final să se materializeze prin ridicarea nivelului campionatelor și, implicit, în rezultatele echipelor de club sau reprezentative în competițiile oficiale internaționale, criteriu suprem de apreciere a valorii fotbalului în diverse țări.

Aceasta este desigur tema majoră dezbătută și la noi în reuniunile tuturor factorilor responsabili din fotbalul nostru și în numeroasele articole apărute în presă. Într-un cuvînt, în toate ocaziile posibile.

Biroul F. R. Fotbal a apreciat cu prilejul ședinței Comitetului federal din luna iunie, precum și în alte dăți, că rezultatele dobîndite pe planul îmbunătățirii procesului instructiv-educativ din secțiile de fotbal și pe planul creșterii nivelului campionatelor sînt în progres față de trecutul apropiat, dar încă nesatisfăcătoare dacă le raportăm la nivelul cerințelor actuale. Aceasta este, după părerea noastră, o privire generală realistă despre fotbalul nostru în prezent.

F.R.F. s-a îngrijit din timp să asigure o bună pregătire noului campionat în preajma căruia ne aflăm.

Tehnicienii federației au stabilit coordonatele majore ale pregătirii specifice de vară și mijloacele de realizare a ei, iar F.R.F. a instituit un control asupra modului cum aceste indicații au fost realizate de antrenorii din secțiile divizionare.

**Primele concluzii ce rezultă din jocurile amicale ale acestei perioade și din modul cum s-au prezentat jucătorii din lotul reprezentativ la meciul-test cu Metalul nu sînt de natură să ne entuziasmeze. Se pare că euforia Lausanne-ului și unele jocuri mai spectaculoase din ultimul timp au dus la o autoliniștire care, conștient sau inconștient, a determinat pe unii jucători și antrenori să nu insiste în pregătire, să dea astfel tonul unei delăsări.** Efectele negative s-au văzut cu prilejul ultimelor jocuri care nu ne îndrituiesc să privim liniștiți nici campionatul, nici sezonul internațional de toamnă și mai ales jocurile de deosebită răspundere ale echipei României din preliminariile C.M. de fotbal.

Această stare de fapt obligă și mai mult la manifestarea unei exigențe sporite și la luarea de măsuri prompte, acolo unde constatăm semne de lîncezeală, de mediocritate. De altfel, aceasta a fost una din rațiunile principale ale convocării antrenorilor de categoria A și B la București în ziua de 11 august cînd s-au dezbătut pe larg constatările F.R.F. și sarcinile ce revin antrenorilor în perioada imediat următoare.

În timpul întreruperii campionatului, Biroul F. R. Fotbal a luat o serie de măsuri de consolidare a unor acțiuni mai vechi și de pregătire a noului campionat. Dintre acestea mi-aș permite să citez numai cîteva :

**— O atenție deosebită a fost acordată măsurilor pentru reprimarea imediată și energică a eventualelor abateri disciplinare care, din păcate, au fost destul de numeroase în trecutul sezon. F.R.F. a stabilit** din timp sarcini precise pentru jucători, antrenori, arbitri, secțiile organizatoare de jocuri, comisiile județene de fotbal, despre modul cum trebuie să se comporte, să acționeze și să organizeze, fiecare în sectorul său de activitate, desfășurarea întîlnirilor de fotbal. Aceste măsuri pe care le publică în numărul de față revista „Fotbal" sînt bine precizate și conforme cu normele recente ale UEFA. După cum a declarat recent președintele federației noastre, tov. **Mircea Angelescu**, biroul federal și comisia de disciplină vor manifesta exigență și severitate față de viitoarele abateri, indiferent de club sau de faima jucătorilor. Viitoarele sancțiuni vor fi severe și sîntem hotărîți să nu facem concesii de nici un fel.

**— În scopul de a crea o concepție unitară în interpretare a regulamentului de fotbal a fost** organizată între 28—31 iulie la P. Neamț un curs cu arbitrii republicani cu care prilej s-a subliniat necesitatea stringentă a sporirii fermității în reprimarea tendințelor antijoc și brutalităților care viciază sensul etic al întrecerii sportive.

**— A fost de asemenea organizată tabăra anuală de juniori, la** Bistrița, pentru pregătirea viitoarelor elemente de valoare internațională.

**— O nouă omologare a terenurilor de fotbal din țară care a** constat nu numai în măsurarea dimensiunilor regulamentare ale acestora, dar s-a controlat și calitatea instalațiilor igienico-sanitare și, în mod special, au fost verificate condițiile de asigurare a bunei desfășurări a jocurilor, a ocrotirii jucătorilor, antrenorilor și arbitrilor din incinta acestor terenuri.

**— S-a asigurat în bună măsură, în perioada de întrerupere a campionatului, un calendar de vară care să contribuie la realizarea unei pregătiri superioare și la cristalizarea unei concepții de joc.**

Deocamdată rezultatele nu ne satisfac, chiar dacă am dori să acordăm circumstanțe. Prudența exagerată a unor antrenori de teamă ca echipa lor să intre prea devreme în formă, este complet nejustificată și nefundată metodic. Astfel de reticențe dezvăluie rămășițele unei mentalități conservatoare în privința volumului și intensității în antrenament, care se manifestă din păcate destul de pregnant chiar la antrenori cu îndelungat stagiu de serviciu la echipe fruntașe.

*(Continuare în pag. 5)*

# DIVIZIA A 1969–1970

# „RADIOGRAFIA" CELOR 16 CONCURENTE

## U. T. A.

N. Dumitrescu

**CULORI :** alb-roşu

**ANTRENORI :** Nicolae Dumitrescu (principal)
Ioan Reinhardt (secund)
Toma Jurcă (tineret-rezerve)

**MEDIC :** Liviu Albu

**LOTUL „A" :** Gornea, Bătrîna — portari ; Birău, Bacoş, Pojoni, Czako II, Broşovschi — fundaşi ; Lereter, Petescu, Axente — mijlocaşi ; Şchiopu, Sima, Domide, Moţ, Fl. Dumitrescu, Brîndescu, Atodiresei, Kiss, Dobay — atacanţi.

FORMAŢIA PROBABILĂ : Gornea — Birău, Bacoş, Pojoni, Broşovschi — Petescu, Lereter — Şchiopu, Axente, Domide, Fl. Dumitrescu.

JUCĂTORI PLECAŢI : nimeni.

LOTUL DE TINERET : Bătrîna, Bodea, Pecican, Vastag, Gottlieb, A. Naghi, Ghirlea, Pălincaş, Tuşa, Duigău, Doba, Schvartz, Mitran, Sâbău.

## FARUL

B. Marian

**CULORI :** alb-albastru

**ANTRENORI :** Bazil Marian (principal)
Lucreţiu Florescu (secund)
Robert Cosmoc (tineret-rezerve)

**MEDIC :** Dinu Ovidiu

**LOTUL „A" :** Ştefănescu, Stancu — portari ; Pleşa, Mareş, Koszka, Stoica, Tîlvescu, Cojocaru (Steaua) — fundaşi ; Tănase (Portul Constanţa), Etem, D. Popescu (Steaua), Antonescu — mijlocaşi ; Sasu, Sorin Avram (Steaua), Tufan, Kallo, Ologu, Badea — atacanţi.

FORMAŢIA PROBABILĂ : Ştefănescu — Antonescu, Mareş, Koszka (Stoica), Cojocaru — Tănase, D. Popescu — Sasu, S. Avram, Tufan, Kallo (Ologu).

JUCĂTORI PLECAŢI: Dumbravă (Progresul), Manciu, I. Cojocaru şi Zamfir (Portul Constanţa), Nichiti („U" Cluj).

LOTUL DE TINERET : Stancu, Botea, Stoica II, I. Simion, Enache, Girip I, Spau, Girip II, Ghiţă Simion, Biliboacă, Bileca.

## DINAMO Bucureşti

D. Nicolae-Nicuşor

**CULORI :** alb-roşu

**ANTRENORI :** D. Nicolae-Nicuşor (principal)
Ştefan Stănculescu (secund)
Ambii conduc şi lotul de tineret

**MEDIC :** Mircea Ciortea

**LOTUL „A" :** Coman, Oprea (Flacăra roşie Bucureşti) — portari ; Cheran, Ştefan, Pîrvu, Stoenescu, Crăciunescu, Deleanu (Politehnica Iaşi) — fundaşi ; Ghergheli, Dinu, Sălceanu — mijlocaşi ; Pîrcălab, Dumitrache, Nunweiller VI, Frăţilă, Lucescu, Haidu — atacanţi.

FORMAŢIA PROBABILĂ : Coman — Cheran, Crăciunescu (Dinu), Stoenescu, Deleanu — Ghergheli, Dinu (Nunweiller VI) — Pîrcălab, Dumitrache, Nunweiller VI (Frăţilă), Lucescu.

JUCĂTORI PLECAŢI : Datcu (Fenerbahce Istanbul), Popa (Besiktas Istanbul), Marica (Politehnica Iaşi), Cotigă (Petrolul Ploieşti), Naghi (A.S.A. Tg. M.), I. Constantin (Jiul).

LOTUL DE TINERET : Stana, Sorin Mocanu, Dorin Mocanu, Danciu, Moldovan, Ion Nicolae, Sandu, Doru Popescu.

## CRIŞUL

A. Ferenczi

**CULORI :** roşu-albastru.

**ANTRENORI :** Anton Ferenczi (principal)
Ladislau Vlad (secund şi la tineret-rezerve).

**MEDIC :** Gheorghe Bonyhadi.

**LOTUL „A" :** Baumgartner, Catona — portari ; Balogh, Sărac, E. Naghi, Lucaci, Popovici, Sătmăreanu II — fundaşi ; Dărăban, Cociş, Tomeş — mijlocaşi ; Suciu, Arnotchi (Vagonul Arad), Kun II, Kaszay, Harşani.

FORMAŢIA PROBABILĂ : Baumgartner — Balogh, Sărac, E. Naghi, Popovici — Dărăban, Tomeş — Suciu, Arnotchi (Cociş), Kun II, Harşani.

JUCĂTORI PLECAŢI : Sudi (Universitatea Cluj), Serfözö (Olimpia Oradea), Erdely şi Kun I (Ripensia), Petrescu (C.F.R. Cluj).

LOTUL DE TINERET : Gologan, Jiroş, Cocoş, Catona II, Ion Niculae, Botoş, Ceauşu, Iambor, Torjoc, Bedea, Cefan, Mihăilean, Ungur, Ursovici, Marcovici, Covaci.

## RAPID

M. Bărbulescu

**CULORI :** alb-vişiniu

**ANTRENORI :** Marin Bărbulescu (principal)
Nicolae Cristescu (secund)
Ambii conduc şi lotul de tineret

**MEDIC :** Petre Bendiu

**LOTUL „A" :** Răducanu şi Rămureanu — portari ; Pop, Lupescu, Dan, Greavu, Ştefan — fundaşi ; Dinu, Dumitru, Angelescu — mijlocaşi ; Năsturescu, Straţ I (C.F.R. Cluj), Neagu, Mazurachis, Codreanu — înaintaşi.

FORMAŢIA PROBABILĂ : Răducanu — Pop, Lupescu, Dan, Greavu — Dinu, Dumitru — Petreanu, Neagu, Straţ, Codreanu.

JUCĂTORI PLECAŢI : Motroc (Altay Izmir), O. Popescu (Mersin Turcia), Costea (C.F.R. Cluj), Mitroi (Petrolul), Bujor (Sp. studenţesc), Jamaischi (Steagul roşu).

LOTUL DE TINERET : G. Crăciun, Muşat, Cincă, Prisăcăreanu, Iordan, Cringaşu, N. Ionescu, Marin Stelian, Dobre, Radu, Straţ II, Al. Crăciun, Ioniţă.

## POLITEHNICA

Ş. Justin

**CULORI :** alb-negru

**ANTRENORI :** Şerban Justin (principal)
Constantin Laurenţiu (secund şi tineret-rezerve)

**MEDIC :** Ion Apostol

**LOTUL „A" :** Constantinesc, Cizic — portari ; Gavrilă, Pal (Petrolul Ploieşti), Alecu (St. roşu), Ianul, Stoicescu, Romilă, Alecu (St. roşu) — fundaşi ; Marica (Dinamo Bucureşti), Contardo — mijlocaşi ; Incze IV, Cuperman, Lupulescu, Goleac, Moldoveanu (Petrolul Ploieşti) — atacanţi.

FORMAŢIA PROBABILĂ : Constantinescu — Gavrilă (Pal), Alecu, Stoicescu, Romilă — Marica, Contardo — Incze IV, Cuperman, Lupulescu, Moldoveanu.

JUCĂTORI PLECAŢI : Ştefănescu (F. C. Argeş) şi Deleanu (Dinamo Bucureşti).

LOTUL DE TINERET : V. Iordache, Moldoveanu II, Grigore, Sofian, Dănilă, Ailoaie, Andrioaie, Iordache, Chihaia, Hanceriuc, Anton, Costăchescu.

## STEAUA

St. Covaci

**CULORI :** albastru-roşu

**ANTRENORI :** Ştefan Covaci (principal)
Ştefan Onisie (secund)
Nicolae Tătaru (tineret-rezerve)

**MEDIC :** Mihai Predescu

**LOTUL „A" :** Suciu, Haidu, Matache (T.U.G. Bucureşti) — portari ; Sătmăreanu, D. Nicolae, Hălmăgeanu, Mirăuţă, Cristache, Vigu, Ciugarin — fundaşi ; Ştefănescu, Dumitriu III, Negrea — mijlocaşi ; Pantea, Voinea, Tătaru II, Creiniceanu, Manea — atacanţi.

FORMAŢIA PROBABILĂ : Suciu — Sătmăreanu, D. Nicolae, Mirăuţă (Hălmăgeanu), Cristache (Vigu) — Dumitriu III, Negrea (Ştefănescu) — Pantea, Tătaru II, Voinea, Creiniceanu.

JUCĂTORI PLECAŢI : D. Popescu (Farul), S. Avram (Farul), Andrei (Progresul Bucureşti), Soo (C.F.R. Cluj), Constantin (Kaisery — Turcia), Jenei (Kaisery — Turcia), Cojocaru (Farul).

LOTUL DE TINERET : Eftimescu, Gabriel, Jantovan, Grigore, Stoica, Belea, Onisie II, Enache, Vlad, Cuza, Ciuraru, Iordănescu, Alecu (Progresul Bucureşti).

## F.C. ARGEŞ

C. Teaşcă

**CULORI :** alb-violet

**ANTRENORI :** Constantin Teaşcă (principal)
Leonte Ianovschi (secund şi tineret-rezerve)

**MEDIC :** Paul Tomescu

**LOTUL „A" :** Niculescu, Ariciu — portari ; Barbu, Ivan I, Ivan II, Vlad, Păciulete, Ciolan — fundaşi ; Prepurgel, Pigulea, Dobrin, Ştefănescu (Politehnica Iaşi) — mijlocaşi ; Nuţu, Radu, Jercan, Roşu, Ionescu, Ţurcan, Dinu, Kraus — atacanţi.

FORMAŢIA PROBABILĂ : Niculescu — Pigulea, Barbu, Vlad, Ivan I — Prepurgel, Ştefănescu — Nuţu (Roşu), Ionescu, Radu, Jercan.

JUCĂTORI PLECAŢI : nimeni.

LOTUL DE TINERET : Vintilă, Anghelina, Gh. Marcel, Cîrstea, Pană, Vojna, Duţescu, Tudor, Rădulescu, Mocanu, Nedelcu, Buburuz.

## DINAMO Bacău

V. Neagu

**CULORI :** roşu-alb

**ANTRENORI :** Valeriu Neagu (principal)
Constantin Rădulescu (secund şi la tineret-rezerve)

**MEDIC :** Corneliu Ştefănescu

**LOTUL „A" :** Ghiţă, Fugaciu — portari ; Kiss, Maghiar, Nunweiller IV, Velicu, Panait, David, Comănescu — fundaşi : Nedelcu, Vătafu, Duţan, Hriţcu (C.F.R. Paşcani) — mijlocaşi ; Ene Daniel, Dembrovschi, Rugiubei, Pană, Tr. Popescu, Băluţă, Volmer — atacanţi.

FORMAŢIA PROBABILĂ : Ghiţă — Kiss, Nunweiller IV (Nedelcu), Velicu, Comănescu — Vătafu (Hriţcu), Nedelcu (Duţan) — Ene Daniel, Dembrovschi, Rugiubei (Tr. Popescu), Băluţă.

JUCĂTORI PLECAŢI : Florin Mioc (C.S.M. Reşiţa) şi Eugen Lemnaru (Steagul roşu)

LOTUL DE TINERET : Verşanschi, Tănăsache, Cernat, C. Naumcef, I. Naumcef, Pruteanu, Mihăiţă, Simionaş, Munteanu, Sinăuceanu, Miliadis.

## PETROLUL

C. Cernăianu

**CULORI :** roşu-galben

**ANTRENORI :** C. Cernăianu (principal)
N. Marinescu (secund), L. Marossi (tineret-rezerve)

**Medic :** Vasile Cristea

**LOTUL „A" :** M. Ionescu, Vişan — portari ; Grüber, Bădin, Florea I, M. Ionescu, Mocanu, Alexiu — fundaşi ; Iuhasz, Dincuţă, Moraru (Poiana Cîmpina), Mitroi (Rapid) — mijlocaşi ; Oprişan, Stănescu (Universitatea Craiova), Cotigă (Dinamo Bucureşti), Ciucu (Ripensia Timişoara), Grozea, Dragomir (Metalul Plopeni) — atacanţi.

FORMAŢIA PROBABILĂ : M. Ionescu — Grüber, Bădin, Florea I, N. Ionescu (Mocanu) — Iuhasz, Moraru — Oprişan, Cotigă, Stănescu (Ciucu), Grozea.

JUCĂTORI PLECAŢI : Moldoveanu şi Pal (Politehnica Iaşi), Pavlovici (Progresul), Florea II (Metalul Plopeni), Dridea I, Pahonţu şi Sfetcu au abandonat activitatea competiţională.

LOTUL DE TINERET : Stelian, Tudor, Grecu, Coman, Berindei, Cringaşu, L. Dumitrescu, Florea III, Stroe, Diţeanu, Teodorescu, Aurel Constantin.

## JIUL

T. Ozon

**CULORI :** alb-negru

**ANTRENORI :** Titus Ozon (principal)
Emil Ciurdărescu (secund şi la tineret-rezerve)

**MEDIC :** Puiu Mărilă

**LOTUL „A" :** Stan, Florea (Progresul Bucureşti) — portari ; Talpai, Stoker, Georgescu, Georgevici, Tonca, Mihai, Dobrescu, M. Popescu (Minerul Lupeni) — fundaşi ; Sandu, R. Popa, Grizea, Cotormani, Marinescu — mijlocaşi ; Peronescu, Libardi, Achim, Naidin, I. Constantin (Dinamo Bucureşti) — atacanţi.

FORMAŢIA PROBABILĂ : Stan — Talpai, Georgevici, Stoker, Georgescu — Cotormani, Sandu — Peronescu, Libardi, Achim, Naidin.

JUCĂTORI PLECAŢI: Zamfir (Progresul Bucureşti), V. Ionescu (Ştiinţa Petroşani).

LOTUL DE TINERET : Tudora, Tiniş, Todea, Mihăilescu, Stanciu, Costinaş, Nădăşan, Sandu II, Chelemen, Diaconescu, Buium, Budai.

## A.S.A. Tg. Mureş

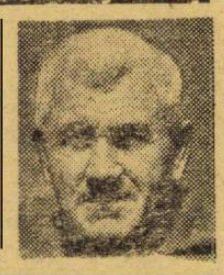
P. Steinbach

**CULORI :** roşu-albastru

**ANTRENORI :** Petre Steinbach (principal), Martin Bociardi (secund), Ştefan Brassai (tineret-rezerve).

**Medic :** Emerich Halmagyi

**LOTUL „A" :** Solyom, Ungvary — portari ; Şleam, Balasz, Dondoş, Szöllösi, Toth, Czako — fundaşi ; Siko, Ciutac, Dodu, Hajnal — mijlocaşi ; Lucaci, Caniaro, Trăsnea (Gloria Bîrlad), Naghi (Dinamo Bucureşti), Lungu, Silaghy — atacanţi.

FORMAŢIA PROBABILĂ : Solyom — Şleam, Dondoş, Toth, Czako — Siko, (Hajnal), Ciutac — Lucaci, Naghi, Caniaro, Trăsnea.

JUCĂTORI PLECAŢI : Raksi (Progresul Bucureşti), Timpănaru (C.F.R. Cluj), Bay (antrenor la Medicina Tg. Mureş).

LOTUL DE TINERET : Nae, Pop, Aldea, Meszaros, Locody, Lupu, Stîngă, Siklodi, Varodi, Suciu, Macai, Dajka, Florea, Colnic, Fazekas.

## „U" Craiova

St. Coidum

**CULORI :** alb-albastru

**ANTRENORI :** Ştefan Coidum (principal)
Vasile Frînculescu (secund)
Constantin Oţet (tineret-rezerve)

**MEDIC :** Vasile Frînculescu

**LOTUL „A" :** Gaboraş, Papuc (Steagul roşu), Oprea — portari ; Niculescu, Deliu, Ţană, Mincă, Deselnicu, Popa, Bitlan, Velea — fundaşi ; Strîmbeanu, Ivan, Tacoi, Boşoteanu — mijlocaşi ; Martinovici, Niţă, Bălan, Oblemenco, Neagu, Adrian Popescu — atacanţi.

FORMAŢIA PROBABILĂ : Oprea — Niculescu, Mincă (Deselnicu), Popa, Bitlan — Strîmbeanu (Tacoi), Ivan — Martinovici, Bălan, Oblemenco, Neagu.

JUCĂTORI PLECAŢI : Stănescu (Petrolul).

LOTUL DE TINERET : Miereanu, Vişan, Ştefan, Popescu, Leoveanu, Crăciunescu, Donose, Bălosu, Daşcu, Stanciu I, Stanciu II, Bărăitaru.

## STEAGUL ROŞU

V. Stănescu

**CULORI :** galben-negru.

**ANTRENORI :** Valentin Stănescu (principal)
Nicolae Proca (secund).
Alexandru Meszaros (tineret-rezerve)

**MEDIC :** Laurian Taus.

**LOTUL „A" :** Adamache, Smeu (Politehnica Bucureşti) — portari ; Ivăncescu, Pescaru, Rusu, Jenei, Penzeş (Metrom), Olteanu (Metalul Bucureşti), Gîlneanu, Em. Petrică (Electronica Obor) — fundaşi ; Balint, Jamaischi (Rapid), Hetrea (C.F.R. Sighişoara), Lemnaru (Dinamo Bacău) — mijlocaşi ; Necula, Gane, Florescu, Győrfi, Drăgoi (Chimia Făgăraş) — atacanţi.

FORMAŢIA PROBABILĂ : Adamache — Ivăncescu, Pescaru, Rusu (Jenei), Penzeş — Balint, Jamaischi — Necula, Gane, Florescu, Győrfi (Drăgoi).

JUCĂTORI PLECAŢI : Papuc (Universitatea Craiova), Alecu (Politehnica Iaşi).

LOTUL DE TINERET : Ionescu, Grozea, Lupuţan, Golanu, Andraş, Adami, Iambor, Nica, Tarcu (Universitatea Cluj), Militaru, Anghel, Iordache, Orovitz (Chimia Rm. Vîlcea).

## „U" Cluj

Şt. Cirjan

**CULORI :** alb-negru

**ANTRENORI :** Ştefan Cîrjan (principal)
Secundul nedesemnat

**MEDIC :** Alexandru Pop

**LOTUL „A" :** Negru (Unirea Dej), Moldovan — portari ; Creţu, Pexa, Solomon, Şoptereanu, Cîmpeanu — fundaşi ; Anca, Bungău, Neşu, Oprea, Sudi (Crişul) — mijlocaşi ; Uifăleanu, Mustăţea, Adam (Vagonul Arad), Barbu, Coman, Iordache (Progresul Bucureşti) — atacanţi.

FORMAŢIA PROBABILĂ : Negru (Moldovan) — Creţu, Pexa, Solomon, Şoptereanu (Cîmpeanu) — Anca, Bungău — Uifăleanu, Mustăţea, Adam, Barbu.

JUCĂTORI PLECAŢI : Octavian Ionescu (Politehnica Galaţi), Tarcu (Steagul roşu).

LOTUL DE TINERET : Ştefan, Ielciu, Mihăilă, Fanea, Gail, Mureşan, Pripici, Sîrbu, Munteanu II, Nichiti (Farul), Lică.

## C.F.R. Cluj

Dr. C. Rădulescu

**CULORI :** alb-violet

**ANTRENORI :** Dr. C. Rădulescu (consilier tehnic), Ovidiu Hulea (principal), Tiberiu Szabo (tineret-rezerve)

**MEDIC :** Tiberiu Răcăşan

**LOTUL „A" :** Nagel, Lenghel — portari ; Dragomir, Soos, Roman, Cojocaru (Olimpia Oradea), Timpănaru (A.S.A. Tg. Mureş), Costea (Rapid) — fundaşi ; M. Bretan, V. Alexandru, Stăncel, Ţegean — mijlocaşi ; Zanca, Petrescu (revenit de la Crişul), Ivansuc (Ind. Sîrmei C. Turzii), Soo (Steaua), Marian Popescu, Schwartz (C.S.M. Sibiu) — atacanţi.

FORMAŢIA PROBABILĂ : Lenghel — Dragomir, Soos Roman, Cojocaru — M. Bretan, V. Alexandru — Petrescu, Ivansuc, Soo, Marian Popescu.

JUCĂTORI PLECAŢI : Pop (Bradul Vişeul de Sus), Crăcan, Gavrilă, Băltan, Dobrin, Mihai, Degean, Naghi, Enac, Vişan, Kiss.

JUCĂTORI PLECAŢI : Hăsmăşan şi Dogan (Dermata Cluj), Balasz (Locomotiva Cluj), Straţ I (Rapid).

# IMPORTANTE MĂSURI ALE F.R.F. ÎN VEDEREA NOULUI CAMPIONAT

În pragul celei de-a 52-a ediții a campionatului, Biroul federal, în dorința de a asigura jocurilor climatul necesar normalei lor desfășurări precum și un ridicat nivel tehnic, crede necesar să reamintească tuturor factorilor de răspundere, unele prevederi ale regulamentului, care trebuie cu strictețe respectate.

**1. JUCĂTORII DE FOTBAL,** indiferent de categoria echipelor, sînt obligați să păstreze disciplina și buna cuviință cea mai desăvîrșită, nu numai în timpul jocului ci și cît sînt îmbrăcați în costum de joc, și în toate împrejurările în care vin în contact cu conducătorii Federației Române de Fotbal, cu arbitrii și cu publicul.

În timpul jocurilor ei sînt obligați să respecte fără șovăire deciziile arbitrilor; să-și respecte coechipierii și adversarii și să aibă o atitudine corectă față de public; **să nu** incite la dezordine coechipierii determinîndu-i să părăsească terenul de joc și să nu simuleze lovituri și accidentări în scopul obținerii de decizii nereale în favoarea echipei lor sau să provoace intervenția publicului.

Jucătorii sînt obligați să salute publicul înainte și după terminarea jocului.

**Nerespectarea obligațiilor de mai sus atrage măsuri de sancționare corespunzător gravității faptelor.**

**Jucătorii legitimați care, aflați în postură de spectatori la un meci au o atitudine necuviincioasă, apostrofează pe arbitru, provoacă sau participă la scandaluri sau la intervenția publicului pe teren, VOR FI ASIMILAȚI JUCĂTORILOR CARE PARTICIPĂ LA JOC ȘI SANCȚIONAȚI CA ATARE.**

Jucătorii sînt obligați să se prezinte echipați decent, în conformitate cu prevederile regulamentului de joc; în caz contrar, ei pot fi opriți de arbitru să intre pe teren și îndrumați să-și pună la punct echipamentul.

**2. SECȚIILE DE FOTBAL ORGANIZATOARE** de jocuri sînt obligate să ia măsuri eficiente pentru prevenirea și înlăturarea eventualelor incidente ce s-ar putea produce înaintea jocului, în timpul și după terminarea lui. **În cazul manifestării unor atitudini de violență împotriva arbitrilor sau a componentilor echipei vizitatoare provocate fie de spectatori, fie de jucători sau de cadre din conducerea echipei gazdă, Federația Română de Fotbal sau comisiile ei teritoriale — după gravitatea faptelor — POT HOTĂRÎ PIERDEREA JOCULUI CU 3—0 DACĂ ESTE OFICIAL. PRECUM ȘI RIDICAREA DREPTULUI DE ORGANIZARE DE JOCURI PE TEREN PROPRIU PE O PERIOADĂ DE 1—8 ETAPE DE CAMPIONAT.**

Pentru menținerea ordinei și disciplinei pe teren, secțiile de fotbal organizatoare sînt obligate:

- Să pună la dispoziția arbitrilor pe unul din membrii din conducere, care să-i însoțească de la intrarea lor pe teren pînă la vestiare;
- Să apeleze la sprijinul miliției locale (reprezentanții acesteia nu pot pătrunde în incinta terenului decît dacă sînt în uniformă);
- Să aibă un număr corespunzător de oameni de ordine care să poată interveni în timp util acolo unde se produc eventuale dezordini (pentru a fi recunoscuți, aceștia vor purta banderole colorate pe brațul sting);
- Să asigure protecție oficialilor, arbitrilor, jucătorilor și însoțitorilor echipelor vizitatoare de la sosirea în localitate pînă la plecare;
- Să execute în orice moment dispozițiile arbitrului sau ale observatorului comisiei organizatoare, cu privire la ordinea pe teren;
- Să interzică intrarea pe stadion a oricărei persoane recunoscute ca provocatoare de dezordine sau a cărei prezență poate da naștere la incidente;
- SĂ NU PERMITĂ ACCESUL ÎN INCINTA TERENULUI DECÎT A URMĂTOARELOR PERSOANE:

**— jucătorii de rezervă echipați ai celor două echipe, trecuți pe foaia de arbitraj;**

**— antrenorii principali și secunzi (la Divizia A) ai celor două echipe;**

**— conducătorii celor două echipe, cîte unul de fiecare echipă;**

**— medicii și maseurii celor două echipe;**

**— medicul delegat de serviciul medical din localitate;**

**— observatorul comisiei de organizare a jocului;**

**— președintele sau delegatul comisiei locale de fotbal.**

Tuturor acestora, organizatorii sînt obligați să le asigure locuri pe una din laturile terenului, la mijloc, pe bănci amenajate în acest scop.

**Mai au acces în incinta terenului copiii culegători de mingi (cel mult opt) și fotoreporterii pe bază de delegații, numai la trei metri de linia de fund și de stîlpul porții.**

În caz de accidentare, loviri, incidente etc., medicii, maseurii și antrenorii pot pătrunde pe terenul de joc **NUMAI DUPĂ CE JOCUL A FOST OPRIT ȘI NUMAI CU APROBAREA ARBITRULUI.**

Arbitrul va exclude din incinta terenului orice alte persoane. De asemenea, el va exclude pe acei conducători sau antrenori de echipe care vor manifesta atitudini necorespunzătoare sau nu-și vor păstra locul pe bancă.

**3. ARBITRII** sînt obligați să completeze la toate rubricile raportul de arbitraj și să-l trimită în termen de 24 ore comisiei organizatoare.

În caz de incidente sînt obligați să semnaleze în amănunt prin raport suplimentar întîmplările survenite înainte, în timpul și după terminarea jocului, indicînd nominal toate persoanele implicate.

Arbitrii nu vor permite sub nici un motiv prezența în incinta terenului a altor persoane decît cele indicate la punctul 2. **În caz de nerespectare, ei nu vor începe jocul sau îl vor opri, acordînd 3 minute pentru evacuarea acestora, după care vor părăsi terenul de joc, dacă persoanele respective n-au fost evacuate.**

**4. ANTRENORII** sînt obligați să-și păstreze locurile pe bănci, să nu gesticuleze sau să nu-și manifeste verbal nemulțumirea față de deciziile arbitrilor și să nu comenteze arbitrajul cu jucătorii și cu publicul. **Ei nu pot pătrunde în terenul de joc în nici o împrejurare fără încuviințarea arbitrului** căruia sînt obligați să-i acorde asistență în caz de nevoie.

Antrenorii trebuie să fie factorii principali de liniștire a spiritelor în cazuri de incidente.

**Biroul federal este ferm hotărît ca începînd cu noul campionat să sancționeze cu severitate orice abatere de la disciplină.**

**FEDERAȚIA ROMÂNĂ DE FOTBAL**

# JOCURI DE CALITATE ȘI SPORTIVITATE DEPLINĂ

*(Urmare din. pag. 3)*

Pe de altă parte, mulți jucători în loc să-și îngrijească sănătatea pe timpul vacanței și să realizeze o odihnă activă în mijlocul naturii au preferat distracțiile din orașe și stațiuni balneoclimaterice aglomerate, prezentîndu-se, la începerea pregătirilor cu un bilanț fiziologic nesatisfăcător, obligînd antrenorii să dozeze efortul antrenamentului, nu după cerințele etapei de pregătire, ci după capacitatea redusă a acestor jucători de a răspunde la solicitările cerute. Antrenorii de la Diviziile A și B au fost zilele trecute foarte serios atenționați asupra modului cum se prezintă la ora actuală unele echipe și jucători fruntași, inclusiv ai echipei naționale. Ne exprimăm convingerea că aplicînd în săptămînile următoare indicațiile Colegiului central de antrenori și mobilizîndu-se mai activ, echipele vor recupera din pierderile de pînă acum.

CE AȘTEAPTĂ F. R. FOTBAL DE LA NOUL CAMPIONAT? Iată o întrebare la care s-a răspuns atît de variat în coloanele revistei „Fotbal" și la care acum încerc să răspund, cunoscînd modul cum a plămădit Biroul federal aluatul noului campionat.

În primul rînd așteptăm, laolaltă cu toți iubitorii fotbalului, **jocuri cît mai valoroase din care să rezulte eforturile pentru realizarea unei IDEI DE JOC într-o concepție constructivă despre fotbal.** Iată cum s-ar putea da o lovitură puternică aplicării mecanice a unor formule rigide.

Așteptăm apoi ca **întregul mediu ambiant al fotbalului să înțeleagă într-un mod mai general că jocul de fotbal este, în ultima instanță un joc sportiv, cu un învingător și un învins cărora trebuie să li se acorde respect.** O asemenea înțelegere ar elimina nervii, ar deschide ochii tuturor, ne-ar scuti de scene neplăcute, reprobabile.

**Solicităm de la jucători un devotament sincer pentru fotbal și spectatorii care-i adoră, devotament care să se exprime mai întîi de toate prin maturitatea pregătirii, viață sportivă și asiduitate la antrenamente.** Le cerem, de asemenea, **respect pentru adversari antrenori, arbitri și public** ca o condiție elementară pentru buna lor apreciere și ridicare a măiestriei sportive.

**Cerem de la antrenori mai multă exigență în antrenamente, mai multă convingere că bunele rezultate nu vin din regulamentele de transferări sau din formule magice, ci din pregătirea temeinică a jucătorilor, din munca dusă cu simț de răspundere.**

Așteptăm din partea arbitrilor **arbitraje competente, autoritare pe deplin principiale, curajoase,** întrucît o bună parte a măsurilor luate se referă la creșterea rolului și la ocrotirea arbitrilor. Pentru a facilita arbitrajele și a însănătoși atmosfera meciurilor de fotbal **este necesar să se pună capăt suspiciunilor asupra arbitrilor, manifestate datorită unui spirit îngust, de culise, neprincipial care a produs o mentalitate străină spiritului sportiv și a viciat atmosfera stadioanelor.** S-a ajuns pînă acolo încît s-a căutat cu lumînarea arborele genealogic al arbitrilor pentru a se constata în a cita spiță de neam a cutărui arbitru s-ar putea găsi un ceferist, un textilist, un petrolist, un clujean, un piteștean ș.a.

Am avut de-a face cu recuzări comice ale aribitrilor susținute de oameni, de altfel foarte serioși în alte treburi. A sosit de mult timpul să se pună capăt unor asemenea suspiciuni.

În sfîrșit, **am dori să adresăm un călduros apel publicului, acelui public care a dovedit în nenumărate rînduri că iubește cu pasiune fotbalul.** Manifestăm toată încrederea că acest public care știe să aplaude din inimă, frenetic, **va ști să ia și atitudine față de acei spectatori care depășesc măsura unei pasiuni justificate și devin fanatici, capabili să dăuneze pînă în cele din urmă echipelor pe care le susțin în campionat și echipelor de club și reprezentative în întîlnirile internaționale.** Avertismentul U.E.F.A. în această direcție este foarte precis.

O atmosferă decentă și corectă pe toate stadioanele țării noastre este o cerință primordială pentru progresul fotbalului.

În sfîrșit, dorim fierbinte, ca fiecare iubitor al sportului din țara noastră, **calificarea echipei României în turneul final al Campionatului Mondial Mexico 70.** Vom fi capabili să realizăm această mare performanță de a include România printre primele **16** țări ale lumii la fotbal, dacă **întreaga rețea a acestui sport, împreună cu toți iubitorii lui, vor face în săptămînile care urmează o cotitură importantă în atitudinea față de pregătire, de viață sportivă, de dăruire personală, de mentalitate altruistă, corectă, de omogenitate a tuturor acelora care într-un fel sau altul slujim și îndrăgim fotbalul.**

Sînt convins că apelul F. R. Fotbal la această omogenitate va fi înțeles și aplicat pentru a pregăti temeinic, a realiza și sărbători apoi calificarea și plecarea la Mexic a unicei echipe sportive care interesează și emoționează cel mai mare contingent de suporteri, echipa de fotbal a României.

## Carnet

# SUS CORTINA!

**de EUGEN BARBU**

Cutia Pandorei, în care stau ascunse baloane trimise peste bară și recuperate din spațiu cu sondele, ocazii ratate, lufturi și lovituri magistrale cu capul, aplauze delirante și urlete disperate, sunete de talăngi înregistrate pe benzi de magnetofon stereofonice, fluiere și interjecții, se va deschide sîmbătă.

Nu va fi o etapă șoc, o etapă cu suspense. Gîndiți-vă că **se** vor face numai rodajele, îmbuieștrările, arătările de achiziții și micile fartifii învățate peste vara asta scurtă. Primele rezultate ne vor lămuri oarecum în măsura în care unele echipe vor căuta să-și cucerească primele lor puncte, dincolo de teritoriul propriu, adică cele mai prețioase și dulci fructe ale pregătirii, dacă au făcut cu adevărat pregătiri și nu au transformat scurtul răgaz într-un prilej de dat la pește.

Ce ar trebui să aducă nou acest campionat?

Mai întîi ritmicitatea accelerată de două meciuri săptămînale, fie ele unul oficial și unul amical, așa încît formațiile angajate în competiții internaționale să nu acuze o oboseală în plus și să caute să iasă cît mai repede din cursele începute.

Noul campionat ar mai trebui să aducă în plus preocuparea principală a fiecărui club de a pregăti jucători apți pentru Mexic într-o întrecere onorată cu un Mare Premiu, oferit acelui antrenor ce va reuși să prezinte la startul mondial al fotbalului cît mai multe **stele.** Evident că aici unele echipe, dotate cu jucători buni și foarte buni sînt mai avantajate din acest punct de vedere, dar o răsturnare a calculelor și a **senatorilor de drept** nu ar fi decît de folos în politica noastră de calificare.

Competiția ce începe sîmbătă ar trebui să afirme mai ales echipe tinere ca **Petrolul, Crișul, Steaua** și, de ce nu, noul **Argeș,** construit de Teașcă în aceste zile, construcție ce a început cu trimiterea la vatră a lui Dobrin, ce promite să devină cazul cel mai spectaculos al anului.

Să ne explicăm: numesc spectaculos **cazul Dobrin** pentru că asistăm la amurgul altui mare jucător român de fotbal și asta nu din vina micului Napoleon care s-a dovedit și în alte împrejurări un bun diagnostician (vezi cazurile Ivansuc, Adam, să luăm numai ultima echipă pe la care a trecut).

În sfîrșit, campionatul 69-70, ar trebui să fie marcat de instaurarea unei discipline de fier într-o competiție în care îngăduința nu a dus la nici un rezultat pînă acum. Trebuie spus tuturor jucătorilor că nimeni nu e scutit de a fi serios, de muncă și de **respectarea civilizației fotbalului** care constă în respectarea antrenorilor, a colegilor de echipă, a conducătorilor de club, a spectatorilor și chiar a **ideii de joc!** Cînd toată neghina plescarilor din jurul stadioanelor va fi aruncată la gunoi, cînd se va înțelege că a susține o echipă înseamnă mai întîi **a i te dărui,** a veghea la **integritatea morală** și fizică a jucătorilor săi, abia atunci vom avea ceea ce visăm de atîta vreme...

În sfîrșit, **problema celor ce vin.** S-a spus, și poate pe bună dreptate, că echipele de rezerve cheltuiesc sume mari de bani într-o întrecere cam anonimă. S-a demonstrat însă că **acest subsol** a produs cîteva **nume** care fac față cu mult succes cerințelor de la etajul superior competitiv și mi se pare că pentru atît, disputa rezervelor merită o soartă mai bună. **Cutia cu maimuțe,** cum i-a spus cineva, are și rolul de a aminti celor leneși și fără tragere de inimă că la porțile consacrării bat și alte inimi, așa încît nu strică să afli mai devreme că în deschidere joacă viitorul rival pe nu știu ce post.

Ar mai trebui ca acest campionat a cărui radiografie abia o începem să fie foarte disputat, să dea naștere la întreceri pasionante, dar nu dure, să prevestească **epoca de aur** a fotbalului nostru. Semne ar fi și mă gîndesc mai ales la cei mai tineri cărora încă nu li s-a urcat la cap talentul. Pentru că asta ne omoară pe noi: supraproducția de talente. Cresc băieții ca păpădia și iată că vine careva cu sifonul și ne opărește și ne termină și-mi vine să dau cu căciula după ciini...

O ÎNTREBARE DE PE ACUM ACTUALĂ:

# CINE VA CIȘTIGA TITLUL 1970?

• U. T. A. • DINAMO BUCUREȘTI
• STEAUA • RAPID • „U" CLUJ
• „U" CRAIOVA • FARUL

## 7 FAVORITE
## (care ar putea fi dezmințite)
## DIN 16 ECHIPE COMBATANTE

**Rămîne o realitate, mărturisită de clasamente, că — ediții în șir — campionatul se juca, în lupta pentru titlu, doar între 2—3 echipe. Cealaltă grupă, a formațiilor cu pretenții mai modeste, își reducea aspirațiile la supraviețuire, la rămînerea în prima divizie. Acesta a fost tabloul primei divizii cu ani în urmă și, față de palida replică a grosului plutonului, laureatele aveau o misiune relativ ușoară, redusă la cele trei-patru meciuri cheie cu rivalele declarate chiar de la început de sezon.**

**Constatăm, de la o vreme și tot mai accentuat, ediție de ediție, întărirea asaltului echipelor „mici", împrejurare care a determinat o înăsprire pronunțată a luptei pentru titlu, o amînare pînă la ultima etapă a deciziei finale. Apariția unor nume noi sau cam de mult uitate în lupta pentru titlu — U.T.A., cele două Universități (Craiova și Cluj) — sau intrarea în plutonul fruntaș a unor echipe neobișnuite cu această altitudine (vezi cazul lui Dinamo Bacău, Jiul, etc.) aduc o complicație... dorită, necesară unei întreceri care cîștigă ca atracție și interes, prin prezența a cît mai multi protagoniști. Însăși faptul că titlul, cu domiciliu foarte stabil la București și, maximum, o „navetă" pînă la Ploiești — a ales drumul mai lung al Aradului, pledează pentru întărirea constatării noastre.**

**Față de această realitate, socotim că noua ediție va continua spiritul acestor ultime campionate, prezentîndu-ne un grup destul de numeros de formații care vor juca roluri de prim-plan.**

**Care sînt aceste echipe? Ne-am oprit, după considerente pe care le expunem mai jos, asupra actualei deținătoare a titlului — U.T.A. (dornică să-și onoreze performanța), asupra trioului bucureștean (STEAUA, DINAMO, RAPID — recomandate de tradiție dar și de valoarea componenților lotului), asupra UNIVERSITĂȚII CLUJ (lot tînăr, dornic de ieșirea din sferele mijlocului de clasament), asupra UNIVERSITĂȚII CRAIOVA (alt lot tînăr, ambițios, beneficiar de atmosfera plină de avînt a spectatorilor din marele oraș al Olteniei), asupra FARULUI (lot care a cîștigat în valoare prin transferările făcute).**

Va retrăi U.T.A. extazul turului de onoare al campioanei?

## U. T. A. DOREȘTE REPETAREA PARTITURII

La ARAD, acolo unde — printre spectatori — euforia victoriei finale din campionat este departe de a se stinge, U.T.A. pregătește cu liniștea, calmul și modestia dintotdeauna, reîntîlnirea cu partenerele de întrecere care, firește, n-o așteaptă cu... amabilități. Titlul a fost cucerit foarte greu dar, e sigur — cum recunoaște foarte lucid COCO DUMITRESCU — **„va fi și mai greu de apărat"**. După toate probabilitățile, arădenii nu vor apare cu mari noutăți în formația lor. Așa că principalul reazim în noua întrecere rămîne tot SPIRITUL DE ECHIPĂ, VIGOAREA OMOGENITĂȚII, FORȚA FUNCȚIONALĂ A COMPARTIMENTELOR. U.T.A. a reușit să netezească asperitățile existente în unsprezecele ei prin diferențele de vîrstă, de valoare și chiar de concepție și, dacă va fi capabilă de o reeditare a acestei regularități funcționale, va apare din nou printre protagoniste. Rămîne de văzut însă dacă **Lereter** va fi capabil de un nou campionat ca acela în care a strălucit ca în prima tinerețe; dacă **Axente** și **Petescu**, alte piese grele ale arădenilor, vor repeta trecuta ediție și, în sfîrșit, dacă grupul „mînjilor" — **Domide, Florin Dumitrescu, Gornea, Șchiopu, Broșovschi**, etc. — va continua progresul în ritmul promis de trecuta stagiune. Pentru arădeni două sînt marile semne de întrebare: randamentul liniei de fund, care nu beneficiază de titulari egali ca valoare și — pentru exact aceleași motive — acela al liniei de atac, instabilă adeseori în funcționare. Sînt compartimente —cheie, cu probleme dificile și esențiale a căror rezolvare nu ne apare ca garantată, mai ales că echipa campioană nu a efectuat întăririle de lot impuse de obligațiile ei pe plan intern și internațional.

## TENTATIVĂ CU UN NOU TIMONIER

„Tăticul" **Ghergheli** va avea la anul, pe vremea asta, încă un titlu de campion în palmares.

DINAMO BUCUREȘTI reia o întrecere pierdută pe linia de sosire sub manajamentul unui nou conducător tehnic, DUMITRU NICOLAE - NICUȘOR, care a atins cu fosta sa echipă, DINAMO BACĂU, plafonul maxim al realizărilor ei de pînă acum. La împlinirea unui deceniu de activitate în antrenorat, fostul conducător de joc al lui DINAMO BUCUREȘTI revine în echipa care l-a consacrat cu dorința de a-i da acel plus de regularitate de comportare dar și note mai pronunțate de disciplină și de seriozitate. Sînt, de altfel, aceste două ultime caracteristici, însăși trăsăturile fundamentale ale caracterului lui NICUȘOR. În forța cu care el va reuși sau nu să le transmită echipei stau, în mare măsură, șansele echipei din șoseaua ȘTEFAN CEL MARE. Care, în momentul de față, prezintă „neregularități" de funcționare mai ales în linia de fund unde — deși sosirea lui **Deleanu** asigură ridicarea randamentului părții stîngi — rămîn deschise mai ales acum — prin absența fortuită a lui **Boc** — problemele titularilor fundașului central dreapta — cu rol de libero — și a fundașului dreapta unde **Nicușor** încearcă cu un curaj demn de remarcat jucători tineri **(Crăciunescu și Cheran)**. În rest, titulari consacrați și în națională care alcătuiesc un nucleu de bază și care în trecuta stagiune n-a înregistrat la club, **succesele din reprezentativă**, între protagoniștele campionatului atîrnă de **„prinderea"** unei perioade cît mai largi de formă bună, pentru că fenomenul observat la ea este acela al unor căderi prelungite. Probabil că ajungerea la o formulă — mai ales în atac — convenabilă va contribui la startul reușit al echipei **Steaua**, moment care i-a lipsit în ultimele ediții acestei formații de valoare, a fotbalului nostru, chemată chiar în primele săptămîni de după gong, să evolueze pe cel mai mare stadion european în compania unei celebrități a fotbalului continental, **Glasgow Rangers**.

Spre deosebire de alte începuturi de nouă stagiune fotbalistică, am crezut că cititorii noștri, iubitorii fotbalului în general, ar fi interesați să intre în atmosfera noului campionat printr-o prezentare — care nu se vrea și nici nu poate fi absolută — a protagoniștelor ediției 1969/70. Mai mult decît ori unde, în fotbal, pronosticurile rămîn un mare risc și acesta este și motivul pentru care în întreaga lume concursurile de pronosticuri apelează la acest sport foarte bun prieten cu hazardul; în consecință, nici avancronica noastră de început de campionat nu se poate sustrage festelor pe care, poate, i le va juca și ei acest sport așa de buclucaș.

Criteriile care ne-au ghidat în alegerea favoritelor noului campionat sînt relative deci, deși ele au — în majoritate — la baza lor considerente faptice (clasamente anterioare, situația loturilor, comportări în perioada pregătitoare, etc.). **Sîntem datori deci să stabilim de la bun început procentul de relativitate al anticipărilor noastre**, utile sub aspectul acelei fixări a unui cadru al startului celei mai importante competiții a fotbalului nostru, în fapt fondul pe care se va desfășura și cel mai important sezon al reprezentativei noastre aflată la momentul escaladării ultimului vîrf înaintea ascensiunii dorită de noi toți de decenii, **ascensiunea Mexic.**

Vom porni deci în drumul anticipărilor, cu dorința ca protagoniștele noului campionat — și nu numai ele — să-și joace și acest rol, mai important chiar în momentul actual, decît acela din campionat, cu convingere și brio, spre folosul fotbalului românesc, al echipei naționale, născută din puternice și în formă echipe de club.

## SUB RISCURILE ÎNTINERIRII

În **Giulești** înregistrăm un proces de întinerire, recunoscut de altfel și de conducerea clubului, care remarcă — pe bună dreptate — că este mai bine să efectueze mai devreme o regenerare a formației — decît să lase timpului și, deci, dezavantajului unei întîrzieri costisitoare această decizie. Procesul este și riscant și de durată. Cu toate că folosește în această operațiune, în majoritate, elemente din „pepinieră" proprie **(Strat, Petreanu, Marin Stelian, Mușat** etc) nu-i este nimănui la îndemînă să garanteze că asemenea „grefe" vor reuși. Tocmai în modul de evoluție al acestui proces, în primele etape ale campionatului, stă posibilitatea RAPIDULUI de a-și menține rolul cu care ne-a cam obișnuit: prezența în lupta pentru primele locuri. Sîntem obligați să notăm că, spre deosebire de situațiile clasice, cînd întinerirea este determinată de căderea titularilor încărcați de ani, la echipa feroviară, ea se petrece și din motivul — mai rar întîlnit — că formația a pierdut din motive de ordin exterior titulari în plină vigoare, în plin randament **(Ion Ionescu, Dumitriu II, Octavian Popescu, Motroc)**. Dintre aceștia, echipa din Giulești poate conta pe recuperarea lui **Dumitriu II**: credem că conducerea clubului nu va considera nimic prea greu pentru ca această valoare incontestabilă a **Rapidului** — și nu numai a lui ci a întregului nostru fotbal — să revină refăcută total pe terenul de joc.

**Dan Coe, fundașul central al Rapidului,** speră să realizeze cu echipa sa un sezon bun și implicit un rîvnit loc în națională

## FINALUL PROCESULUI DE SEDIMENTARE

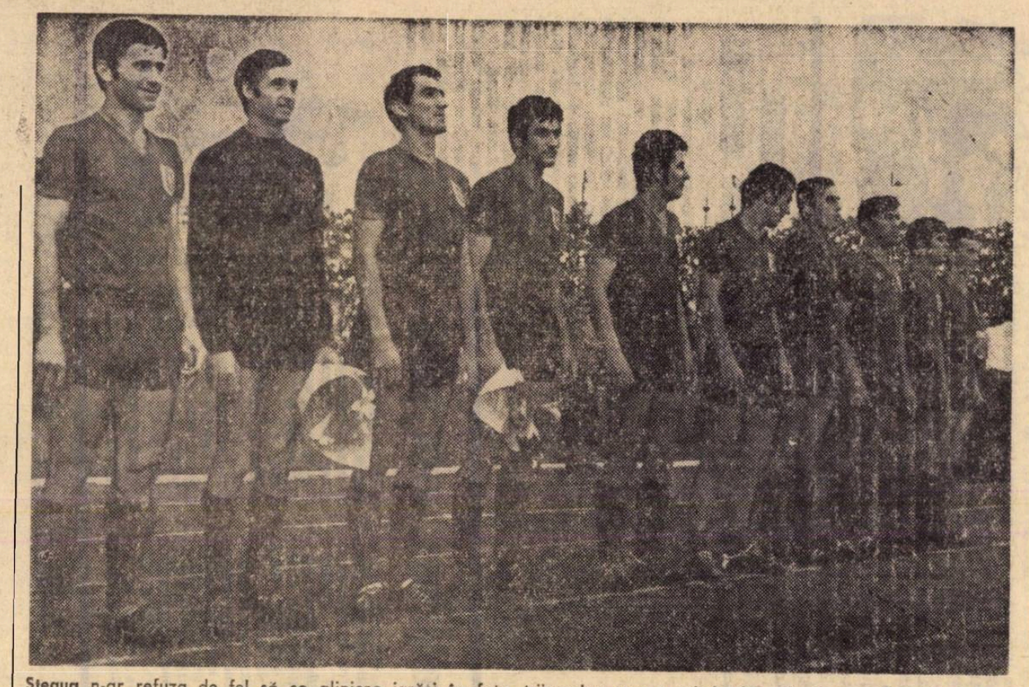

**Steaua** n-ar refuza de fel să se alinieze iarăși în fața tribunelor spre a primi tricourile de campioană, așa cum a făcut-o în sezonul trecut pentru a i se înmîna „Cupa României"

STEAUA începe campionatul cu „vitaminele" pe care i le-a turnat în vene succesul din cupă, dar și revenirea din finalul de campionat. Aici întîlnim o situație asemănătoare cu aceea de la **Arad** în privința formației cu care va fi atacat noul campionat. Militarii au efectuat — din mers — o remaniere a unsprezecelui lor de bază, soldată cu cîteva reușite transplantări din echipa de tineret în aceea primă: **Tătaru II, Ștefănescu, Cristache.** La acest proces fericit s-a adăugat constanta comportare a unor titulari cu experiență precum **Creiniceanu, Sătămăreanu, Voinea, Hălmăgeanu**; pentru echipa militară prezența

## CĂDERE SAU ȚÎȘNIRE?

Pentru final, un popas pe malurile însorite ale **Mării Negre.** Acolo, suporterii **Farului** așteaptă zile luminoase și în viața echipei, nu numai pe plajele înundate de oaspeții de pretutindeni. Mai ales după furtuna care a zguduit din temelii și cabina timonei, acolo unde a intrat de cîteva zile **Bazil Marian,** decis să obțină o revanșă după nefericitul său campionat cu **Dinamo. Farul** a efectuat cele mai riscante transferări: **Sorin Avram** și **D. Popescu** pot aduce ori coborîrea echipei spre țărmuri și mai întunecoase, mai neliniștitoare, ori o țîșnire spre vîrfuri. Valoarea și experiența lor, condiționate de o pregătire serioasă, de o comportare constantă, de intrarea rapidă în noua „distribuție", pot schimba total randamentul echipei. Dar și invers. Oricum, o linie de stao

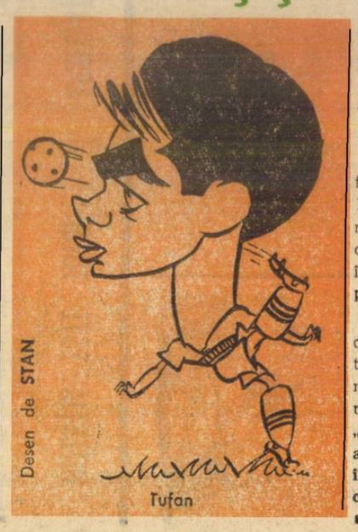

Desen de STAN

Tufan

**Sasu — S. Avram — Tufan — Kallo,** numai internaționali A, poate reprezenta unul dintre punctele de senzație ale noului campionat și de fericire pentru **Farul.**

Victoria de prestigiu obținută în fața fotbaliștilor brazilieni din **Sao Paulo,** în perioada pregătitoare, anunță ceva, în ciuda faptului că acest joc i-a arătat lui **Marian** că are încă de lucrat la omogenizarea compartimentelor.

Antrenorii de pe litoral sînt circumspecți, la ora actuală, sînt extrem de zgîrciți în declarații. Numai extremul stînga **Kallo** a făcut mărturisiri unui grup de suporteri: **„Dacă n-o să mai am ghinioanele accidentărilor de anul trecut și dacă în prima etapă, la Brașov, pornim cu dreptul, o să vedem noi cine o să fie prin frunte..."** Să vedem...

## CE RELEVĂ ANTECEDENTELE, STATISTICA ȘI SONDAJELE

*Ne-am gîndit ca acestui tur de orizont să-i adăugăm și unele anticipări desprinse din comparații ale clasamentelor ultimelor cinci ediții și, ca o noutate în această privință, un clasament al valorii loturilor pretendentelor vizate în comentariul nostru, alcătuit pe baza încadrării jucătorilor în mai multe categorii de valoare și prin acordarea unui punctaj în funcție de fiecare categorie.*

*Primul tabel comparativ este acela al locurilor ocupate de favoritele noii ediții în trecutele întreceri. Am ales ultimele cinci campionate și situația este următoarea:*

| | 1964—65 | 1965—66 | 1966—67 | 1967—68 | 1968—69 |
|---|---|---|---|---|---|
| U.T.A. | 5 | 10 | 11 | 4 | 1 |
| Dinamo Buc. | 1 | 3 | 2 | 3 | 2 |
| Steaua | 3 | 12 | 5 | 1 | 4 |
| Rapid | 2 | 2 | 1 | 9 | 3 |
| „U" Cluj | 7 | 7 | 6 | 10 | 8 |
| „U" Craiova | 11 | 8 | 3 | 11 | 7 |
| Farul | 12 | 9 | 4 | 7 | 9 |

*Spre a ajunge la un final al acestei situații comparative, am adunat cifrele rezultînd din locurile ocupate de fiecare echipă și, firește, în ordine crescîndă, am ajuns la următorul clasament:*

| | |
|---|---|
| 1. Dinamo București | 11 puncte |
| 2. Rapid | 17 puncte |
| 3. Steaua | 25 puncte |
| 4. U.T.A. | 31 puncte |
| 5. „U" Cluj | 38 puncte |
| 6. „U" Craiova | 40 puncte |
| 7. Farul | 41 puncte |

*Mai departe. Făcînd un sondaj al valorii și formei jucătorilor din loturile celor șapte (cîte 16 jucători de bază din fiecare echipă) și împărțindu-i în trei categorii: A (valoare foarte bună), B (valoare bună) și C (valoare mediocră), am stabilit următoarea situație a potențialului general actual, pe baza acordării a cîte 5 puncte pentru un jucător de categoria A, a cîte 3 puncte pentru un jucător de categoria B și a cîte 2 puncte pentru un jucător de categoria C.*

| Echipa | A | B | C | Total puncte |
|---|---|---|---|---|
| 1. Dinamo Buc. | 8 | 5 | 3 | 61 |
| 2. Steaua | 7 | 6 | 3 | 59 |
| 3.—4. Rapid | 5 | 7 | 4 | 54 |
| 3.—4. „U" Cluj | 4 | 10 | 2 | 54 |
| 5. U.T.A. | 5 | 6 | 5 | 53 |
| 6. Farul | 3 | 10 | 3 | 51 |
| 7. „U" Craiova | 1 | 13 | 2 | 48 |

*Deși reprezentînd situații rezultate din comparații foarte diferite ca proveniență statistică, cu mici excepții, cele două clasamente conduc la concluzii asemănătoare. Și ca rezultat al clasificărilor obținute în ultimele cinci campionate și ca punctaj realizat în urma aprecierii generale a loturilor,* Dinamo București *se situează pe primul loc, urmat de* Rapid *sau* Steaua. *Înseamnă această coincidență a cifrelor că cele trei bucureștene vor constitui în viitorul campionat grupul de asalt al primului loc? Greu de afirmat. Greu de afirmat în actuala conjunctură a fotbalului nostru cînd, o repetăm, spre binele lui, spre apariția unui puternic curent stimulatoriu, alte și alte echipe, în afara lui* U.T.A., „U" Cluj, „U" Craiova *sau* Farul, *au decis să abandoneze postura de „luptătoare pentru evitarea retrogradării" și să înainteze către avanscena campionatului. Însăși infirmarea multora dintre previziunile noastre ar reprezenta un succes pentru echilibrul campionatului, ar însemna apariția unor personaje inedite dar cu atît mai binevenite, fiindcă ar reprezenta dorința de afirmare, elanul, într-un cuvînt, NOUL!*

## LA O PARTE CU EZITĂRILE!

Ajungem acum la grupul veritabilei tinereți și exuberanțe care se cere acordat la ritmul lung și constant al campionatului. UNIVERSITATEA CLUJ și UNIVERSITATEA CRAIOVA, căci pe ele le-am numit, trebuie să treacă, în campionatul care începe, mai întîi EXAMENUL MATURITĂȚII FOTBALISTICE. Fluctuațiile de formă, diferența de randament de la o etapă la alta sau între tur și retur (vezi cazul **Universității Craiova,** mai ales) au minat „recolta" care se putea arăta mult mai bogată, a celor două reprezentante ale fotbalului universitar clujean și craiovean. În orașul de pe malurile **Someșului** s-a construit un lot cu multe contribuții locale sau cu lansarea în arena consacrării a unor elemente prea mult ținute în holul așteptării **(Oprea, Mustețea, Codrea, Crețu,** etc.) Concepția de joc a lui **„U" Cluj** se cere acum sedimentată, stilată, ridicată la nivelul unei formații care să poată reprezenta fotbalul nostru și pe plan internațional. Resursele echipei, încă neexploatate, o pregătire care își are izvoarele într-o perioadă mai îndepărtată, din care meritele antrenorului **Teașcă** nu trebuie excluse, pot găsi în mentalitatea, în modul cum actualul antrenor — **Ștefan Cîrjan** — înțelege să dirijeze formația, o fericită punere în valoare, a calităților, egală cu apariția viguroasă și permanentă în prim-planul campionatului. Cum la **Cluj** toamna care vine, sosește și cu aniversarea unei jumătăți de veac de existență a echipei de fotbal, să sperăm că zilele de sărbătoare vor fi onorate și de o prezență remarcabilă în campionat a urmașilor celor care, în urmă cu 50 de ani, puneau bazele echipei **„U" Cluj.**

Dincolo, la **Craiova,** antrenorul **Ștefan Coidum** țintește cu siguranță, la realizarea unei stagiuni complete cu echipa lui. Pentru că **„U" Craiova** a fost una în tur și alta în retur. Energicul conducător tehnic craiovean are toate motivele să forțeze pregătirea și să apere pe mai departe principiile organizării vieții echipei, element determinant pentru randamentul ei. UNIVERSITATEA CRAIOVA are în formație, în general, titulari certi. Rămîne de văzut dacă acest unsprezece va reuși să realizeze și în meciurile din deplasare acele partide pline de elan și însuflețire prestate în fața tribunelor proprii. Să nu uităm că momentele de vîrf ale evoluției unsprezecelui oltean în trecutul campionat au fost tocmai acelea cînd cîștiga puncte de aur în întîlnirile disputate în afara splendidului și modernului stadion craiovean.

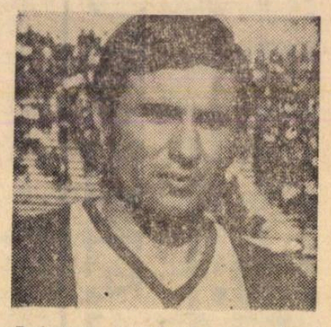

De șuturile lui **Oblemenco** se leagă marile speranțe ale Universității Craiova

**Anca,** o vigoare exemplară, de care are nevoie, pentru deplină consacrare, chiar echipa inimosului mijlocaș

Făcînd aceste popasuri, cu intenții de anticipare, la șapte dintre echipele Diviziei A, nu înseamnă că, din parte-ne, am lua dreptul de replică celorlalte nouă. Așa cum menționam în rîndurile de introducere, fotbalul le oferă și lor, și — posibil — NUMAI lor, dreptul de a figura printre protagonistele ediției 1969/70, care trebuie să se bucure de aportul simțit al tuturor celor 16 participante, dat fiind faptul că, repetăm, această ediție este O EDIȚIE REPREZENTATIVĂ, EDIȚIA MEXIC 70, A FOTBALULUI NOSTRU!

Pagină realizată de Stelian TRANDAFIRESCU și Eftimie IONESCU

**ÎN IMAGINI ŞI COMENTARII**

● **Arbitrajul nu este numai o artă, el este — de asemenea — o virtute.**

● **Arbitrul trebuie să controleze jocul şi să vegheze asupra securităţii jucătorilor.**

● **Arbitrajul este o activitate sportivă care se deprinde pe terenul de joc şi nu la tablă.**

# INCURSIUNE ÎN REGULAMENTUL DE JOC

Foarte curînd vor începe meciurile unui nou campionat şi odată cu ele şi speranţele, grijile şi emoţiile, bucuriile şi amărăciunile, discuţiile în... avancronică şi cele de luni dimineaţă, dar mai ales disputele din tribune, din timpul partidelor, dintre pasionaţii fotbalului şi admiratorii echipelor în întrecere. Ale acelor dispuşi — adesea — să închidă ochii la greşelile jucătorilor simpatizaţi sau ale arbitrilor în favoarea echipei lor, dar gata să se transforme în judecători intransigenţi cînd în culpă cad fotbaliştii adverşi sau „cavalerii fluierului" dezavantajează sau par numai că dezavantajează pe ai lor.

Şi pentru că cel mai des „mărul discordiei" apare din modul diferit de cunoaştere şi interpretare a regulilor de joc, ne îngăduim să adresăm, în această pagină, spectatorilor — prin intermediul mai mult al imaginilor decît al comentariilor — cîteva recomandări în ceea ce priveşte înţelegerea şi aprecierea acelor norme de joc care tulbură cel mai des tribunele.

## VOLUNTAR ŞI INVOLUNTAR

***Mulţi jucători, cînd se văd depăşiţi de adversari, caută cu orice preţ să-i împiedice măcar înaintarea. În acest scop, deseori, ei folosesc piedica, aşa cum face în această schiţă cel în tricou alb, care i-a luat piciorul celui cu tricou negru, trîntindu-l la pămînt. O acţiune reprobabilă, cu atît mai mult cu cît poate avea ca urmare accidentarea celui împiedicat.***

***În schimb, dacă jucătorul în tricou alb din a doua imagine se împiedică de piciorul adversarului după ce acesta a executat, corect, atacul prin alunecare (care a urmărit numai mingea), atunci nu este infracţiune şi jocul continuă.***

## MOMENTUL LOVIRII MINGII SI NU CEL AL PRIMIRII!

Ce provoacă cele mai multe şi mai aprinse discuţii în tribune? Ofsaidul, fără... discuţie. Pentru că „ochiul" obişnuieşte să urmărească drumul mingii şi pierde tocmai momentul care determină poziţia de „afară din joc" : **acela în care mingea este jucată. ACESTA CONTEAZĂ ŞI NU MOMENTUL PRIMIRII MINGII**: poziţia jucătorilor se schimbă cu fiecare secundă. Şi acum, trei situaţii caracteristice :

1. **NU ESTE OFSAID.** Jucătorul **A** pasează „la întîlnire". Partenerul său **B** aleargă din poziţia **1** în poziţia **2** şi intră în posesia mingii, neavînd doi adversari între el şi linia porţii. El nu este însă în ofsaid pentru că nu poziţia **2** contează, ci prima. Or, atunci cînd **A** a pasat, **B** avea în faţă doi adversari mai aproape decît el de linia porţii lor.

2. **OFSAID CLAR.** Atacantul **A** pasează colegului său **B**, care se găseşte plasat pe aceeaşi linie cu apărătorul **D**. Jucătorul **B** este în ofsaid deoarece cînd i s-a pasat mingea, el era înaintea ei şi nu avea doi adversari între el şi linia porţii adverse.

3. **OFSAID PASIV.** Cînd jucătorul **B** a primit mingea de la partenerul său **A**, el nu era în ofsaid (se afla înaintea mingii, dar avea doi adversari în faţă). Echipa adversă însă, a reclamat ofsaid la jucătorul... **C**, care se găsea şi înaintea mingii şi nu avea doi adversari între el şi linia porţii. În această situaţie, dacă arbitrul **apreciază** că jucătorul nu influenţează jocul, nu jeneză un adversar sau nu încearcă să obţină un avantaj găsindu-se în poziţie de „afară din joc" (cazul jucătorului C), el nu va fi sancţionat şi jocul va continua. Deci nu protestaţi dacă arbitrul hotărăşte astfel.

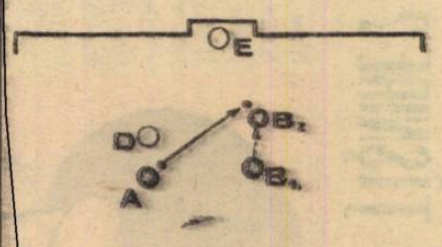


Fig. 1

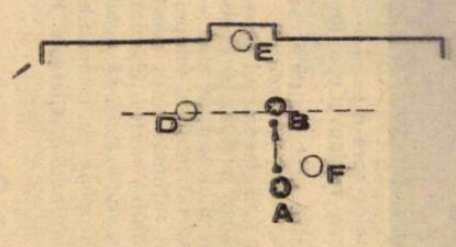


Fig. 2

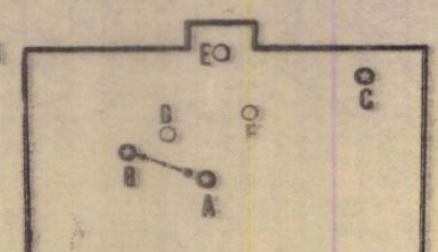


Fig. 3

## AŞA NU!

***A împinge cu mîna este o infracţiune care se pedepseşte cu lovitură liberă directă. Jucătorul în tricou negru comite o dublă greşeală: sare în spatele adversarului şi-l împinge cu mîinile pentru a-l împiedica să joace mingea. Indiscutabil, el trebuie pedepsit imediat. Nu-i luaţi apărarea.***

## ACEASTA ESTE OBSTRUCŢIA

***Obstrucţionarea unui adversar (prevăzută la paragraful 1/3 al art. XII) se sancţionează cu lovitură liberă indirectă, dar numai atunci cînd un jucător (ca acela în tricou negru din imagine) caută să împiedice pe un adversar să joace mingea, aşezîndu-se cu faţa spre el, deci numai cu această intenţie, fără să-l intereseze balonul. Dacă ar fi cu faţa spre minge, la distanţă de joc (2 m) şi cu spatele la adversar, el nu mai poate fi sancţionat. Este ceea ce se numeşte obstrucţie permisă.***

## INTENŢIA ESTE TOTUL!

E henţ sau nu? Se pedepseşte sau nu? Depinde de existenţa elementului „intenţie" în a juca sau nu balonul cu mîna, dacă *mîna se îndreaptă spre minge* sau *aceasta loveşte mîna.*

Prima figură reprezintă un caz tipic de henţ intenţionat. Jucătorul îşi aranjează pur şi simplu mingea cu mîna. Nu mai încape discuţie că el trebuie sancţionat.

A doua figură însă, exprimă o situaţie tot tipică — de henţ involuntar. Jucătorul în tricou negru este lovit cu mingea în mînă. Nu protestaţi dacă arbitrul lasă jocul să continue în această situaţie. El procedează absolut regulamentar.

## APRECIAŢI-LE CA ATARE!

Una din „legile de aur" ale arbitrajului spune că arbitrul trebuie să vegheze asupra securităţii jucătorilor. În această idee, atacuri de maniera celor oglindite de aceste două schiţe trebuie prompt pedepsite şi jucătorii avertizaţi. Sînt exemple „clasice" de atac violent şi joc periculos, care pot provoca accidente grave: *atacul, prin săritură, cu ambele picioare şi ridicarea piciorului la nivelul capului adversarului.* Faţă de astfel de acţiuni — numai dezaprobare, indiferent cine sînt jucătorii!

## NU TRECEŢI PESTE ACESTE RÎNDURI

● **Toate abaterile de la regulamentul de joc se pedepsesc la fel, în orice parte a terenului s-ar produce. Loviturile libere directe pentru infracţiuni comise în suprafaţa de pedeapsă devin lovituri de la 11 m.**

● **La sancţionarea henţurilor contează poziţia mîngii, adică — de exemplu — dacă un jucător se află la marginea propriului său careu şi atinge în mod intenţionat cu mîna mingea aflată în afara careului, atunci se acordă lovitură liberă şi nu 11 m. În schimb, la faulturi contează poziţia jucătorului în culpă, locul unde au fost comise, indiferent unde se află în acel moment mingea; poate fi şi la cealaltă poartă.**

● **Dacă un arbitru aplică legea avantajului, dar acţiunea jucătorului nu reuşeşte, el nu mai poate sancţiona abaterea comisă asupra jucătorului în cauză. Ar însemna să fie avantajat de două ori şi regulamentul nu îngăduie.**

## FAIR-PLAY-UL PE PRIMUL PLAN!

Fotbalul este un sport bărbătesc, care pune des pe jucători în situaţia de a lupta corp la corp pentru a intra în posesia mingii. Cînd forţa fizică este folosită în mod corect — ca în prima schiţă — atunci jocul cîştigă în dinamism. A ataca umăr la umăr este o acţiune permisă de regulament.

Dar folosirea mîinii (sau a cotului, ca în cea de-a doua schiţă) constituie o incorectitudine care trebuie sancţionată cu o lovitură liberă directă. Jucătorul în tricou alb caută să-şi creeze un avantaj în mod neregulamentar, împingînd pe adversar cu cotul.

Priviţi această dispută aeriană pentru balon, din ultima schiţă. Jucătorii sînt atenţi la minge şi nu folosesc mijloace incorecte pentru a ajunge la ea cu capul. Atitudinea corpului lor exprimă intenţia de a juca balonul şi numai balonul.

Pagină realizată de Petre GAŢU şi Gheorghe N. GHERGHE

CE AȘTEAPTĂ FOTBALUL DE LA IUBITORII LUI ?

# ATITUDINEA SPORTIVĂ A SPECTATORILOR POATE ÎNNOBILA MEDIUL AMBIANT AL TERENURILOR ȘI STADIOANELOR

Acum, la început de campionat, acordăm celor care, săptămînă de săptămînă, vor lua drumul stadioanelor, această pagină în care încercăm să înmănunchiem nu numai cîteva gînduri ale lor, legate de atmosfera care trebuie să domnească în tribune și pe stadioane, ci și cîteva date ce vor să dea o imagine a realităților mai puțin plăcute de pe terenurile noastre de fotbal, alături de lipsa de interes manifestată de cele mai multe dintre cluburile noastre pentru organizarea suporterilor lor, această forță încă neluată în seamă.

Să sperăm că la finele compionatului, cînd vom face bilanțul, vom avea de comentat — în ceea ce privește subiectele paginii de față — numai fapte pozitive.

## SUPORTERII RIPENSIEI ÎȘI STRÎNG RÎNDURILE

Reînființarea **Ripensiei Timișoara** este un eveniment deja cunoscut, el depășind — ca interes — granițele orașului nostru. De această echipă — de care se leagă mari speranțe — se interesează tot mai mulți iubitori ai fotbalului din țara noastră. Semnificativă ni s-a părut atitudinea unor cluburi care au salutat această acțiune, cît și a unor simpatizanți ai fotbalului care și-au manifestat dorința de a deveni membri susținători ai echipei. Amintim scrisoarea clubului sportiv **Steaua București**, sau rîndurile adresate de ing. **Gh. Niculescu** din comuna Stoicănești, jud. Olt, de **Ștefan Bănulescu** din București, de prof. **Ion Dinică** din Făgăraș etc. care văd în această echipă viitorul fotbalului timișorean.

Pentru cei care în momentul de față conduc destinele acestei echipe, este clară o realitate : **„Ripensia nu poate supraviețui fără suporteri !"** Și, pentru a pune în practică acest deziderat comisia financiară, condusă de conf. univ. **Nicolae Bogoevici**, desfășoară în prezent o largă acțiune de recrutare a suporterilor. Astfel, în Timișoara au luat ființă peste o sută de nuclee în tot atîtea întreprinderi și instituții, nuclee alcătuite din 2—4 susținători care au în grija lor cooptarea a cît mai mulți membri susținători.

Numai în primele două săptămini de cînd s-a declanșat această acțiune, s-au și înscris peste o mie de membri, urmînd ca pînă la sfîrșitul lui septembrie cifra să ajungă la 4.000. Sînt în curs de confecționare insigna și fanionul echipei, iar pentru viitor a fost prevăzută alcătuirea unui album de fotografii, pentru membri susținători.

Interesul major arătat pentru această echipă este oglindit și de discuțiile aprige asupra viitorului și șanselor ei în Divizia națională B (și... mai departe), care se poartă în **Timișoara** noastră. Este îmbucurătoare această dragoste arătată de iubitorii de fotbal din orașul nostru pentru **Ripensia.** Și mai îmbucurător este că actuala conducere a secției și-a dat seama de forța pe care o reprezintă acești susținători și caută să creeze și să păstreze legături temeinice între ei și echipă. Numai în felul acesta se poate menține un climat care să creeze sportivilor obligația morală de a se pregăti, de a-și satisface susținătorii.

Este un prim pas, bun, care sperăm să dea roade.

**PETRU ARCAN**
corespondent

## CEEA CE NU VOI UITA VREODATĂ!

Revista „Fotbal" îmi cere să scriu cîteva rînduri, acum, în prag de campionat, despre spectatori-suporteri, despre modul în care aceștia își pot spune cuvîntul în mod civilizat și demn la meciurile noastre de fotbal, despre bătălia care se duce de la un timp pentru instaurarea unui climat sănătos pe stadioanele noastre, propice dezvoltării acestui joc sportiv.

Da, **joc sportiv** am spus, pentru că fotbalul nu este altceva decît un joc ! Numai că acum, în toată lumea, el a devenit un scop, rezultatul interesînd înainte de orice alt considerent.

Dar să revenim la soccerul nostru. Toți suporterii doresc victoria echipei favorite, dar cei mai mulți nu știu cum să se comporte în consecință ; ba, mai mult, nu știu să primească, să accepte înfrîngerea care este, ca și victoria, tot atît de firească. În schimb s-au uitat acele încurajări din momentele dificile care fotbaliștilor le dau aripi, îi fac să uite oboseala și nu de puține ori reușesc să întoarcă rezultatul.

Vreau să dau două exemple din îndelungata mea carieră. Și sper să fiu înțeles :

**Primul.** Era în campionatul 1947—1948 și jucam cu I.C.O. la noi, în Giulești. Era prin min. 85 și scorul era 2—1 pentru oaspeți. Rapidul nostru, C.F.R. se numea pe atunci, nu cunoscuse înfrîngerea în fief-ul lui. De data asta se părea că nu vom mai scăpa... Dar spectatorii au simțit momentele grele prin care treceam și au intervenit — sportiv — cu încurajările lor. Parcă ne electrizau, parcă turnau sînge proaspăt în venele noastre. N-am mai simțit oboseala, am reușit să ne depășim adversarii și în cinci minute am răsturnat scorul, cîștigînd pînă la urmă cu 3—2. Tradiția se păstrase ! La încheierea meciului am salutat publicul cu mai multă dragoste ca de obicei, i-am mulțumit pentru aportul lui sportiv ; iar publicul ne-a aplaudat parcă mai fierbinte ca în alte dăți. O perfectă comuniune se crease între învingătorii de pe gazon și învingătorii din tribune...

**Al doilea.** Cluj, 1956. Jocul „U"—Rapid, coincidea cu meciul de adio la „U" al lui Mircea Luca. Și, cu toate că plăcut ar fi fost ca victoria să revină studenților, a cîștigat Rapidul, cu 3—1. Sincer să fiu, mi-a părut foarte rău pentru Mircea. Eram prieteni. Dar fotbalul se joacă pe goluri. La sfîrșitul partidei, cucerit de jocul nostru, publicul clujean ne aplauda pe noi.

Acum astfel de situații se petrec mai rar pe stadioanele noastre.

Bine ar fi ca toți cei care îndrăgesc una sau alta dintre echipele noastre să înțeleagă ceea ce am vrut să spun cu aceste două exemple, să înțeleagă, adică, cum trebuie susținută o echipă — în mod sportiv — cum trebuie să accepte înfrîngerea.

**ȘTEFAN FILOTE**
maestru al sportului

Nicolae Ene

Ing. Al. Romanescu

Const. Nicolae

## VOCI REALISTE DIN TRIBUNE

Acum, la început de campionat, ne-am gîndit să facem un sondaj în masa de spectatori, să aflăm gîndurile acestora, dorințele lor în materie de sportivitate. La Constanța, la București sau aiurea, am întîlnit aceleași gînduri frumoase, aceleași idei generoase, aceeași dorință ca, pe lîngă prezența echipei României în turneul final al campionatului mondial din Mexic, pe terenurile noastre de fotbal să fie instaurată disciplina, sportivitatea. Dar nu acea disciplină care să „omoare" galeria, care să înlăture de pe terenurile noastre de sport tocmai ceea ce caracterizează un meci de fotbal, adică participarea entuziastă a publicului la spectacolul sportiv.

Dar să le dăm cuvîntul :

Iată-l pe tov. ION MOLDOVEANU, salariat la Întreprinderea județeană pentru valorificarea legumelor și fructelor, din Deva, spectator la meciul Rapid — F. C. Sao Paulo. Părerea sa este aidoma cu cea a tuturor celor care asistă, din tribune, în mod civilizat, la un meci de fotbal :

*„Cred că noi, spectatorii, nu ne dăm încă seama de forța pe care o avem de a-i disciplina și pe cei ce nu înțeleg (sau nu vor să înțeleagă) că pe stadioane este necesară o atmosferă propice desfășurării unui meci de fotbal. Nu vreau să spun cu asta că tribunele trebuie să asiste impasibile la un meci, ci dimpotrivă să participe cu toată ardoarea, dar în limitele bunei cuviințe. Pentru că, trebuie știut, dacă... sărim peste cal, tot noi, spectatorii, sîntem cei păgubiți. La Deva nu avem decît Divizia C și, de aceea, de multe ori mă duc la Hunedoara unde Metalul activează în „B". Iată însă că în campionatul trecut terenul din Hunedoara a fost suspendat pe trei etape. Ca urmare, în suferință a fost și echipa care, pe lîngă că n-a mai jucat „acasă", și-a văzut diminuate și veniturile, dar și spectatorii care, în tot acest timp, n-au avut la dispoziție decît radioul și televizorul. E păcat că după atîția ani de muncă pentru educația publicului, încă se mai petrec lucruri reprobabile.*

*Cred că una din soluții ar fi publicarea regulamentului de fotbal în tiraje de masă, pentru ca el să ajungă pînă la ultimul spectator. Suplimentul de anul trecut al revistei „Fotbal", cuprinzînd regulamentul de joc a fost foarte util, dar insuficient. Cred, că F.R.F., este cea mai interesată în editarea lui. Și poate că n-ar fi rău ca în cîteva etape la rînd, la un loc cu biletul, spectatorii să primească și regulamentul. Apoi, nu am auzit pînă acum ca la vreo întîlnire cu suporterii, pe lîngă discuții cu antrenorii și cu jucătorii, să se explice participanților situații mai complicate din regulament".*

★

Părerile pensionarului VICTOR REDMAN din București converg spre același subiect : instaurarea climatului de deplină sportivitate pe stadioanele noastre :

*„Vin la fotbal, ne-a spus dînsul, de pe vremea cînd Sony Niculescu era centru atacant la Unirea Tricolor și, cu toate că am acasă televizor, atunci cînd se anunță un meci frumos, îmi ocup locul preferat la tribuna a doua. Sînt, deci, cîteva decenii de cînd văd fotbal și, spre regretul meu, am asistat în tribune și la gesturi neplăcute, unele de-a dreptul huliganice, care pătează atmosfera. Or, datoria unui spectator este să se comporte sportiv, ca adevăratii sportivi, să ia singur măsuri împotriva acelora care încalcă limitele unanim acceptate. Dar, pentru că există și un „of", cred că trebuie făcut ceva și în ceea ce-i privește pe arbitri, pentru că, nu de puține ori, deciziile anapoda ale acestora ne supără pe noi, cei din tribune. De pildă, de ce nu s-a acordat azi* (n.r. : la meciul Rapid — F. C. Sao Paulo) *penalti în favoarea oaspeților, la acel fault în careu făcut de Dan ? De ce nu s-a aplicat regulamentul ?"*

★

În tribunele stadionului din Constanța am întîlnit pe fosta extremă stîngă a Venusului, NICOLAE ENE, acum funcționar la Navrom :

*„Ce-aș putea spune de fair-play-ul suporterilor, mai ales cînd și eu sînt chemat să contribui la crearea lui ? Dar poate exista suporter care să nu vibreze la înscrierea golului de către echipa sa, ca și la orice fază frumoasă, electrizantă, a „11"-lui favorit ? Acest element pasional, îmbinat însă cu cunoașterea profundă a jocului, trebuie să ducă la acel minimum de imparțialitate care lasă loc și aprecierii jocului echipei adverse și, mai ales, la înlăturarea invectivelor adresate acesteia, cînd ea își permite să fie superioară favoritei... Un fenomen neplăcut este însă acela că majoritatea spectatorilor înțeleg să-și încurajeze echipa numai cînd aceasta „merge". Îndată ce are momente de slăbiciune, suporterii își retrag girul lăsînd-o pradă deznădejdei. Pornind de la aprofundarea jocului și de la respectarea literii și spiritului regulamentului, avem datoria să susținem echipa mereu și la bine și la rău, bineînțeles în limitele adevăratei sportivități. În acest sens, un rol de seamă revine și presei, dar și arbitrilor care cu toții pot desăvîrși opera de educare a publicului".*

★

Ca fost jucător de fotbal (la P.C.A. Galați) și ca fost „lup de mare" (căpitan de vas), pensionarul CONSTANTIN NICOLAE din Constanța poate aprecia, la justa ei valoare, atît calitatea jocului, cît și etica sportivă :

*„Cred,* ne-a declarat dînsul, *că trebuie să facem tot posibilul să ne frînăm ieșirile lipsite de obiectivitate împotriva echipei adverse cînd aceasta amenință buturile Farului. Însăși conducerea clubului depune eforturi — prin îndemnuri la megafoane și prezența activă a organelor de ordine — ca să tempereze zelul prea debordant al suporterilor".*

★

O idee care a mai fost amintită în rîndurile de față, a fost reluată de ing. ALEXANDRU ROMANESCU din București, întîlnit în tribunele stadionului Republicii cu prilejul „Cupei municipiului București". Este vorba de rolul educativ pe care îl poate avea presa : *„Acțiunea pentru impunerea unui climat sportiv pe stadioanele noastre,* este de părere interlocutorul nostru, *trebuie continuată pe toată durata campionatului. Cred însă că federația de specialitate ar trebui să intervină cu toată hotărîrea (și imparțial) pentru a se reuși întronarea acelui spirit de sportivitate dorit de cei mai mulți dintre noi toți".*

Cuvinte frumoase, care sperăm că în viitorul campionat, vor avea acoperire în fapte.

## SUBIECT DE COMENTARIU ULTERIOR

Iată, după sondajul făcut în aceste zile de redactorii noștri (care au luat contact cu conducerile cluburilor din Divizia A) situația reală a numărului de membri ai cluburilor de suporteri cu cotizațiile la zi :

**U.T.A.** — 600
**Dinamo București** — 1 200 membri
**Rapid** — 100 membri.
**Dinamo Bacău** — în fază incipientă.
**Jiul** — în fază incipientă.
**„U" Craiova** — în fază incipientă.
**„U" Cluj** — în reorganizare
**Farul** — 200 membri.
**Crișul** — 1 500 membri.
**Politehnica Iași** — nimic organizat.
**F. C. Argeș** — 400 membri.
**Petrolul** — 1 400 membri.
**A.S.A.** — 1 000 membri.
**Steagul roșu** — 184 membri.
**C.F.R. Cluj** — în fază incipientă.

Îi invităm pe cititorii noștri — și mai ales pe suporterii echipelor — să reflecteze...

## FILE SUMBRE DIN CAMPIONATUL PRECEDENT

La F. R. Fotbal există un caiet pe care scrie, inofensiv, „repertoar". Numai că, deschizîndu-l și cercetînd adnotările...

Sînt trecute acolo toate echipele sancționate (și nu sînt puține !) de comisia de competiții și disciplină a federației. Alfabetic și pe eșaloane.

Deschidem la ultimul campionat al Diviziei A : 27 august 1968 — **A. S. A. Tg. Mureș,** ultim avertisment ; 17 septembrie 1968 — **Crișul,** ultim avertisment ; 10 decembrie 1968 — **Crișul,** terenul suspendat pe o etapă pentru incidente la meciul cu Vagonul ; 8 mai 1969 — din nou **Crișul** în fruntea listei cu ultim avertisment pentru incidentele petrecute la meciul cu Steaua ; 22 octombrie 1968 — **Progresul,** terenul suspendat pe două etape pentru incidente la meciul cu U.T.A. ; 24 aprilie 1969 — **Petrolul,** terenul suspendat pe o etapă pentru incidente la meciul cu Progresul. Sintetizînd — trei terenuri suspendate pe un total de patru etape, două echipe sancționate cu ultim avertisment. Crișul a bătut recordul, primind toate sancțiunile cu care sîntem obișnuiți.

La „B" — un singur teren suspendat, dar în două rînduri, cel al **Metalului Hunedoara,** cinci asociații sportive avertizate **(A. S. Cugir, Chimia Suceava, Poiana Cîmpina, Politehnica Galați,** și **Progresul Brăila),** alte trei primind ultim avertisment (din nou **Progresul Brăila,** precedată de **Flacăra Moreni** și **Metalul București).**

Situația e și mai neplăcută la „C", unde 19 terenuri au fost suspendate pe un total de 44 de etape, opt asociații sportive au primit avertisment și 10 — ultim avertisment. Recordul sancțiunilor — **Șoimii Timișoara** căreia i s-a ridicat dreptul de joc pe teren propriu pe șapte etape, urmată de **Cimentul Bicaz** — „numai" șase etape. Alte... recorduri : **C.I.L. Rm. Vîlcea** — patru etape, **Bihoreana Marghita** — trei etape. În rest — două etape, o etapă...

Dar iată, grafic, situația campionatelor diviziilor A, B și C pe 1968—69 :

| DIVIZIA | Echipe sancționate cu : Avertisment | Ultim avertisment | Terenuri suspendate | Număr de etape suspendare |
|---|---|---|---|---|
| A | 1 | 2 | 3 | 4 |
| B | 5 | 3 | 1 | 3 |
| C | 8 | 10 | 19 | 44 |
| TOTAL | 14 | 15 | 23 | 51 |

Cifrele ascund în spatele lor incidente, lovirea arbitrilor, a jucătorilor echipei oaspe, a delegaților federali etc. Și toate au ca punct comun de plecare faptul că spectatorii nu conceap (!) ca echipa lor favorită să fie întrecută pe teren propriu, uitînd una din realitățile sportului : **cel mai bun, învinge !**

Divizia B

# O CONCURENȚĂ MAI DURĂ CA ORICÎND

Inaintea „gongului", antrenorii formației **Sportul studențesc** au la dispoziție un lot tînăr și numeros. Cine vor fi aleșii care se vor bate pentru întîietate în dura întrecere din seria I a Diviziei secunde ?

Foto : **L. Adorjan**

## Duel București — Galați

Seria I este alcătuită din formații redutabile, cu vechi state de serviciu în „B", cu multă experiență, unele dintre ele cu întemeiate pretenții la șefie. Care va fi echipa capabilă să reușească, la sfîrșitul celor 30 de meciuri, să escaladeze piramida clasamentului ajungînd în vîrful ei și primind totodată dreptul de a promova în Divizia A ? Iată întrebarea pe care și-o pun, încă de pe acum, iubitorii fotbalului și la care un pronostic este greu de indicat. Să încercăm să trecem în revistă favoriții. După părerea noastră, lupta este deschisă pentru fiecare din cele 16 echipe. Dar ținînd seama de valoarea loturilor de jucători ale unora dintre ele, tindem să credem că prima șansă aparține echipelor **Progresul, Sportul studențesc, Politehnica Galați** și **Oțelul Galați**.

### PRINCIPALA ȘANSĂ : PROGRESUL

**Progresul,** echipă care în ediția 1965—66 a trebuit să lupte din răsputeri în Divizia B pentru revenirea în „A", este pusă acum în situația de a face din nou același tur de forță.

Sub conducerea tehnică a lui **Victor Stănculescu** și **Alexandru Caricaș,** se va încerca revenirea în Divizia A. Noii antrenori dispun de un lot valoros de jucători. Dacă s-a renunțat la serviciile lui **Mîndru, Peteanu** și **Oaidă** (care, de altfel, vor fi sărbătoriți în curînd) au fost găsiți imediat înlocuitori în experimentații **Andrei, Zamfir, Dumbravă, Raksi** și **Pavlovici.** Împreună cu vechea gardă formată din **Neacșu, Mîndoiu, Matei, Țărălungă,** ca și cu tinerii talentați **Beldeanu** și **R. Ionescu,** se va aborda marea bătălie. Atmosfera și climatul sănătos, renunțarea la jocul dur, umbrit de lăcătul ruginit al antijocului, în favoarea practicării unui fotbal spectaculos și de calitate, iată noile atribute dătătoare de speranțe ale bancarilor. De altfel, noul președinte al secției, **Ion Rățoi,** își exprima convingerea revenirii în „A" adăugînd la hotărîrea jucătorilor și faptul că la 15 septembrie se împlinesc 20 de ani de la înființarea clubului **Progresul,** aniversare care va fi cinstită tocmai prin dorința de a se cîștiga seria.

### OPTIMISM STUDENȚESC

Va fi interesantă cursa de urmărire între **Progresul** și cealaltă pretendentă bucureșteană, **Sportul studențesc.** Echipa studenților bucureșteni păstrează și ea îndreptățite pretenții la șefia seriei. Cu un puternic „trio" la conducerea tehnică, format din **Ion Bălănescu** (director tehnic), **Ion Voica** și **Ștefan Maksai** (antrenori) care are la dispoziție un valoros lot de jucători, se va încerca ascensiunea către Divizia A. Îmbinarea experienței lui **Rădulescu, Cicu, Anton, Păiș, Ciornoavă** cu tinerețea și dorința vie de afirmare a lui **Savu, Tetic, Niță, Vasilache** și **Bujor,** îndreptățesc speranțele celor 40 000 de studenți bucureșteni, că reprezentanta lor nu va precupeți nici un efort pentru atingerea scopului.

### DUBLA GĂLĂȚEANĂ

Orașul de pe malul Dunării are două reprezentante în Divizia B : **Politehnica** și **Oțelul.** S-ar putea spune că dacă pînă acum numai **Politehnica** ținea locul fruntaș al seriei (în ultimele trei ediții a ocupat locul doi) prin fortificarea rîndurilor **Oțelului** (principala sursă de jucători... Politehnica !), gălățenii se pot bucura de avantajul șansei duble, în sensul că una din cele două formații ar putea cîștiga seria.

În timp ce la **Politehnica** antrenorul **Petrică Rădulescu** pornește din nou la drum dar de data aceasta cu un lot primenit cu Dumbreanu, Tănăsescu (Steaua), Rizea (Petrolul) și Ungureanu (Flacăra Moreni), la **Oțelul,** antrenorul **Ștefan Vasile,** după perioada de tatonări din campionatul trecut, încearcă marea aventură. După ce a renunțat la serviciile lui **Nistor, Boeru, Nicolescu** și **Coman,** a întărit lotul cu jucători experimentați ca **Adam, Costache, Iorgulescu, Profir** (de la **Politehnica**) ca și cu juniorii **Chihaia** și **Nicu.**

Iată deci că fotbalul gălățean poate spera. Printr-o disciplină de fier, seriozitate în pregătire și dorință fierbinte de afirmare, s-ar putea ca una din cele două echipe să aducă suporterilor gălățeni satisfacția supremă.

### DAR SĂ NU-I UITĂM...

**Oare, Virgil Blujdea, antrenorul Flacărei Moreni** nu se gîndește la cucerirea mult rîvnitului loc 1 ? Sau **Paul Popescu, antrenor la Metalul București,** nu-și face și el diverse calcule de viitor ? Și probabil că nici **Emil Hașoti** nu se împacă cu gîndul că echipa antrenată de el, **Portul Constanța,** nu va fi un out-sider principal al seriei.

Ca și aceștia, toți cellalți antrenori și jucători ai celor 16 combatante sînt plini de speranțe și de optimism. Și încă de pe acum, înaintea startului, fiecare dintre ei se consideră — teoretic — cîștigător al seriei.

**Gheorghe NERTEA**

**PROGRESUL BUCUREȘTI**

Andrei, Zamfir, Manta — **portari ;** V. Popescu, Ad. Constantinescu, Marinescu, Mîndoiu, Grama, Motoc — **fundași;** Neacșu, Beldeanu, D. Georgescu, Matei Marian — **mijlocași:** R. Ionescu, Matei, Raksi, Pavlovici, Țărălungă, Șoan gher, Dinu, Filipescu, Rontea — **atacanți.**

**SPORTUL STUDENȚESC**

Argeșeanu, Piopeanu — **portari ;** Anton, Tetic, G. Ionescu, Niță, Cicu, Șîrbu, Rădulescu, Pîrla, Gelepu — **fundași ;** Savu, Balaban, Beneș, Sîrb — **mijlocași ;** Bujor, Stanciu, Vasilache, Păiș, Dumitrescu, Duțan, Ciornoavă — **atacanți.**

**POLITEHNICA GALAȚI**

Enache, Dumbreanu — **portari ;** Pac, Tudorie, Sima, Ungureanu, Bucur Caiciu — **fundași ;** Lehăduș, Tănăsescu, Stancu — **mijlocași ;** Zotinca, Bretan, Botescu, Mureșan, Rizea, Zdrăilă, Besman — Ștefan, Rățiu, Ionescu — **atacanți.**

**OȚELUL GALAȚI**

Iorgulescu, Șerbănoiu — **portari ;** Olteanu, Vulpeanu, Zecășan, Ion Nicu, Diaconu, Costache — **fundași ;** Tr. Ionescu, Profir, Brușciuc — **mijlocași ;** Crăciunoiu, Chihaia, Ioniță, Manta, Adam, Ion Ionică atacanți.

## Timișoara — Arad — Oradea luptă pentru promovare

S-a discutat mult în ultimul timp și discuțiile vor continua încă, luni de zile, despre marea bătălie ce se va da, în prima serie a Diviziei B, între reprezentantele Bucureștiului și Galațiului pentru promovarea în Divizia A. Mai puțin a atras atenția cealaltă serie. Pe nedrept. Pentru că și acolo este de așteptat un pasionant duel, între două orașe cu tradiție în fotbalul nostru : **Arad** și **Timișoara.** Lupta va fi dură. Poate chiar mai dîrză decît între bucureșteni și gălățeni. Aradul va dori desigur să-și mențină supremația cîștigată, dorind să aibă, pe lîngă campioana actuală, încă o echipă în Divizia A, așa cum a fost **Vagonul** în campionatul trecut. La rîndul ei, **Timișoara** nu s-a împăcat niciodată cu situația de a absenta din rîndurile primelor 16 echipe ale țării. Un centru fotbalistic cu tradiție ca cel de pe **Bega** nu poate continua să rămînă în anonimat mai ales că dispune de cadre suficiente și capabile să scoată din impas fotbalistic orașul **Chinezului, Ripensiei, C.F.R.**-ului și **Politehnicii.** Pe acest fundal se vor declanșa ostilitățile, avînd ca...

### PRIM FAVORIT : RIPENSIA

Argumente : 1) **Dualitatea** puterii, „Foli" — C.F.R., a luat, în sfîrșit, ...sfîrșit ! În viitorul campionat **Panici** va centra lui **Surdan, Bodrojan** și **Petrovici,** vor coniucra cu **Mafa** și **Calinin ; Popa** nu se va mai teme de șuturile lui **Seceleanu.** Vechii „rivali de moarte" s-au decis deci să colaboreze pentru obținerea unui loc sub soarele Diviziei A. 2) **Ripensia** dispune de un lot numeros de fotbaliști talentați și chiar consacrați. În afara celor amintiți mai sus, sub culorile sale vor juca în viitorul campionat **Rotaru, Fülöp, Grozăvescu, Dobindă, Vuici, Drăghiescu, Vidan** etc. Mai indicați-ne, o altă echipă din serie cu atîtea vedete ! Vedete, în sensul bun al cuvîntului. Introducerea unui climat de disciplină în rîndurile jucătorilor ni se pare a fi un mare cîștig pentru ripensiști și va constitui o armă de calibru în viitoarele dispute. 3) Bintuie pe meleagurile timișorene (e drept, cam de puțin timp) un vînt dornic de a demonstra tuturor că orașul care a dat un **Dobay, Bürger, Cotormani** etc., cu **Mehala** lui, izvor de autentice talente, va avea încă de spus un cuvînt în fotbalul nostru. Arde ca o torță printre iubitorii sportului rege din acest oraș, printre acei care-i conduc acum destinele și printre cei care-l practică, dorința fermă de reabilitare. 4) Formarea unui stat major **(Coriolan Pop** — președinte de onoare al clubului, conf. **I. Fleșeriu** — președinte activ, **Gh. Drăghiescu** — antrenor principal), alcătuit din oameni integri, dornici de a colabora împreună, pentru redresarea fotbalului timișorean.

### FAVORITUL NR. 2 : VAGONUL

**Trecută,** doar timp de un an prin Divizia A, cu **Vagonul** se pot întîmpla două lucruri : 1) Ori va porni tare din start și, în acest fel, va putea fi oprită cu mare greutate 2) Ori, descurajată de insuccesul de anul trecut, se va lăsa în voia soartei coborînd, treaptă cu treaptă pînă... Așa cum s-a întîmplat și cu alte echipe căzute din A (vezi **Minerul Baia Mare, Politehnica Timișoara).** Argumente în favoarea **Vagonului:** 1) Călirea în focul celor „16 mari", experiența obținută de jucători, constituie atu-uri demne de luat în seamă de către orice adversar. 2) La **Arad** se muncește prea serios în domeniul fotbalului pentru ca **Vagonul** să fie lăsată, totuși, să se ducă pe toboganul anonimatului. Doi dușmani pîndesc din umbră această echipă : blazarea și virsta (la unii jucători). De felul cum se va ști să fie înlăturați, va depinde relansarea **Vagonului** în lupta spre revenirea în „A".

### FAVORITUL NR. 3 : OLIMPIA

Argumente : 1) Ca și **Timișoara** și **Aradul, Oradea** se înscrie ca un oraș cu tradiție în fotbalul nostru. Prea există mulți jucători talentați prin aceste locuri, pentru a nu acorda **Olimpiei** măcar șansa a treia în lupta pentru cîștigarea seriei. 2) Comportarea bună de anul trecut a declanșat, după cîte sîntem informați, noi ambiții la jucătorii orădeni, care s-au pregătit în această vară cu multă seriozitate. 3) **Olimpia** are la timonă un antrenor — **L. Zilahi** — care nu se complace în lucruri minore. 4) Promovarea în rîndurile primei echipe a citorva dintre acele talente locale despre care am amintit mai sus.

Va reuși **Olimpia** să... dribleze **Aradul** și **Timișoara** în viitorul campionat ?

### „ARBITRII" SERIEI...

Parcurgînd lista echipelor ce alcătuiesc seria, nu-i putem trece cu vederea pe outsideri. Primul și cel mai periculos adversar pentru **Ripensia, Vagonul, Olimpia** (poate acela care va decide chiar promovarea) va fi **C.S.M. Reșița.** Revelație a campionatului trecut, formația reșițeană dispune de cîțiva jucători cu experiență **(Mioc, Nestorovici)** care vor avea un cuvînt greu de spus. Ei vor... arbitra disputa pentru supremație. Pe locul doi, într-un clasament al out-siderilor va trebui să plasăm mai multe echipe : **C.F.R. Arad** (cu jucători dotați, ambițioși), **Minerul Baia Mare** (s-a pus punct crizei prin care a trecut) și **Metalul Hunedoara** (dacă în această vară se va fi înarmat cu mai multă seriozitate).

### SURPRIZELE...

De unde ar putea veni surprizele ? Pentru că, fără ele, fotbalul n-ar mai fi fotbal, n-ar mai plăcea atît de mult. Există în seria a II-a cîteva echipe care ar putea produce breșe în ordinea favoriților noștri. Ne gîndim la **Olimpia Satu Mare** (nestăvilită dorință de consacrare), **Electroputere Craiova** (cunoscînd marea pasiune pentru fotbal și seriozitatea în muncă a antrenorului **N. Oțeleanu**) și **Metalul Tr. Severin** (mai ales dacă ținem seama că în această vară și-a completat lotul cu vreo cîțiva jucători de mare talent...).

Cui va surîde, pînă la urmă, succesul ? Pentru că, oricîte argumente pro și contra am avea la dispoziție, e greu să prevezi cu exactitate CUM VA FI. Sperăm totuși că **Ripensia,** căreia îi acordăm, de departe, locul de onoare, nu-și va... dezonora încă odată simpatizanții...

**Laurențiu DUMITRESCU**

**RIPENSIA TIMIȘOARA**

Vidac, Popa — **portari ;** Jucan, Roxin, Calinin, Maier, Bodrojan, Rotaru, Mata — **fundași ;** Fülöp, Grozăvescu, Petrovici, Dima — **mijlocași ;** Vuici, Surdan, Seceleanu, Panici, Dobindă, Drăghiescu, Ilie, Sandu — **atacanți.**

**VAGONUL ARAD**

Gherghel, Nedelcu — **portari;** Lenart, Mihăilescu, Pop, Mülroth, Boroș, Carpaș, Jurcă — **fundași;** Dvorjac, Schweillinger, Mihai — **mijlocași ;** Stănoaie, Sfiriogea, Macavei I, Barbu, Luca, Popescu, Merteș — **atacanți.**

**OLIMPIA ORADEA**

Paroslai, Mărculescu — **portari ;** Medves, Tanczos, Földvari, Levai — **fundași;** Iacob, Benczi, Barna — **mijlocași ;** David, Dodu, Bakoș, Szakacs III, Bitling, Petrică, Covaci — **atacanți.**

**RIPENSIA TIMIȘOARA. De la stînga la dreapta** (rîndul de sus) : antrenorul Gh. Drăghiescu, S. Roxin, B. Panici, D. Seceleanu, D. Calinin, P. Popa, M. Vidac, V. Petrovici, M. Jucan, I. Mata, T. Grozăvescu.

**Rîndul de jos :** N. Ilie, Gh. Rotaru, I. Fülöp, S. Surdan, T. Dobindă, M. Vuici, I. Dima.

## CUVINTE ÎNCRUCIȘATE

## AH, FOTBALUL !

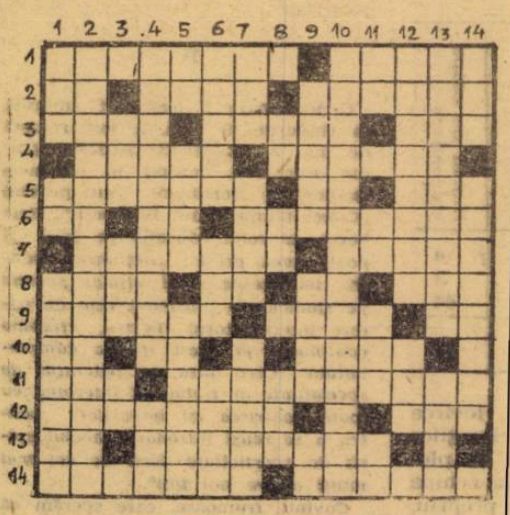

ORIZONTAL : 1) Comandant de cetate — Cu bună... știință. 2) Se lasă amurgul ! — Culmea oxigenului — O, nimic, cît ești de mare ! (pl.). 3) Materie primă pentru doage — Sat în jud. Bacău — În gîtul lui Adam. 4) Acesta — Scor favorabil. 5) Afluent al Oltului — Alfa meiomanilor — Gol... 6) Spetează — Vîrf sportiv — Plicticoasă. 7) Răsfățatul teatrelor pariziene — Sol înmuiat. 8) Odgon — În toiul atacului ! — Face legătura — Perioadă istorică. 9) Substanță din grăsimile vegetale — Ionescu, pentru Dumitriu — Floare albastră. 10) În plin ! — Nord-Est — Sloiuri. 11) Prefix medical — Unu și unu ! 12) Față de masă — Căpitan de plai. 13) În lot ! — Pîrghie de genul I. 14) Al 12-lea adversar — Durată de lucru la mineri (pl.).

VERTICAL : 1) Trecătoare — A exista — Înțelept antic. 2) Obiectivitatea cavalerului. 3) Aceea — Numitorul vitezei (pl.) — În schelet. 4) Numele unor împărați romani — Comună în Corsica. 5) Prima și ultima — Arbori milenari — Celulă nervoasă. 6) Contraindicat pentru sportivi — Verbul leneșului — Insulă în Indonezia. 7) Oraș sirian — Tînără domniță — Revistă literară. 8) O mie și o sută — Subsemnatul — Perplex. 9) Jurisconsult roman — Căpetenie musulmană — Se întoarce ! 10) Cunoscut compozitor român. 11) Rula pe centru ! — Literă, grecească — Scatiu — Armăsar. 12) Cilindru luminos — Neîntrecut la sărituri. 13) Șleauri — Sat în jud. Ilfov. 14) Atmosferă pariziană — Se odihnește în plasă.

Dicționar : AFA, NIAS, ANO, CAIR.

**ALEX. IVAN — Brașov**

**DEZLEGAREA CAREULUI DIN NR. 166**

ORIZONTAL : 1) Cosmoc — Londra. 2) R — Lazăr — Dobay. 3) I.S. — România — Da. 4) Steinbach — Mit. 5) UEFA — U.B. — Nelu. 6) La — Nal — Dinamo. 7) Ug ! — Sabot — D — T. 8) Tartă — A.N. — Tize. 9) E — O.I. — Rs ! — Ionel. 10) Ass — Coldum — Ae. 11) Stănescu — Anna. 12) Cernăianu — Ian. 13) Aru — Metalul — U.


**FOTBAL**

REVISTĂ SĂPTĂMÎNALĂ

Redacția și ad-tia : București, Bd. Mărăști 26, sectorul I, telefon 17.55.18

COLEGIUL DE REDACȚIE

**Constantin Chiriță, Ștefan Covaci, Gh. Dumitrescu, Pavel Marcu, Aurel C. Neagu** (redactor șef), **Angelo Niculescu, Andrei Rădulescu, Dumitru Tomescu, Stelian Trandafirescu** (redactor-șef adjunct), **Radu Urziceanu** (secretar general de redacție), **Emerich Vogl, Ion Voica, Ion Voinescu.**

Prezentarea grafică **Liviu Bobocea**

Oaspete de cîteva zile al Bucureştiului,

# STANLEY MATTHEWS
## NE DEZVĂLUIE „SECRETUL" RECORDULUI SĂU DE LONGEVITATE

Pentru a doua oară, Stanley Matthews la Bucureşti!

Prima oară, în 1937, a venit cu echipa Angliei, în acel meci memorabil terminat cu 2—0 pentru insulari.

Acum, a făcut o vizită federaţiei noastre.

Şi, foarte probabil, Sir Stanley va poposi în Capitala noastră, în scurt timp, pentru a treia oară...

De ce? Pentru că obiectul discuţiilor purtate ieri la F.R.F. a fost perfectarea unui meci între echipele de „old-boys" ale Angliei şi României, o întîlnire de genul celei disputate acum cîteva luni la Belgrad, între vechile glorii ale fotbalului englez şi iugoslav. Propunerea federaţiei engleze, al cărei purtător de cuvînt este recordmanul mondial al longevităţii fotbalistice la înalt nivel (Matthews a jucat în campionat pînă la 50 de ani) vizează o dată, oricare, în cursul lunii septembrie. În cazul unui răspuns favorabil al federaţiei noastre, i-am putea deci vedea evoluînd — alături, bineînţeles, de Stanley Matthews — pe celebrii Finney, John, Charles, Franklin, Johnson şi alţii.

Evident, avîndu-l în faţă pe Matthews, nu ne-am mulţumit să-i adresăm numai întrebările referitoare la scopul vizitei sale la Bucureşti. Personalitatea sa, debordantă de vitalitate şi... locvacitate, faptul că în fotbalul mondial este un „caz" unic, au constituit invitaţii pentru o discuţie mai lungă.

Nu vom intra în detaliile ei. Îi vom informa pe cititorii noştri doar că la cei 54 de ani ai săi Matthews mai joacă fotbal, că în această vară a luat parte, la Winnipeg, la două meciuri de demonstraţie într-o echipă engleză deplasată în Canada, că şi azi face zilnic antrenamente de cîte 3 sferturi de oră, în fiecare dimineaţă, într-o mică localitate de lîngă Blackpool, unde locuieşte. Şi vom trece la consemnarea răspunsului său doar la una din numeroasele întrebări pe care i le-am pus: CARE E SECRETUL LONGEVITĂŢII SALE FOTBALISTICE.

**— Mai întîi, nu mi-a plăcut niciodată să beau. Niciodată n-am fumat. Am dus o viaţă absolut sportivă, ordonată, cea mai bună recreare după antrenamente şi meciuri constituind-o pentru mine lungile plimbări pe plaje sau în parcuri. Am făcut antrenamente în fiecare zi, chiar atunci cînd nu mi-o cerea antrenorul. Am considerat că prima şi cea mai mare răspundere faţă de cariera mea o am eu însumi şi nu un antrenor care are un contract trecător, pe un an sau doi, cu echipa la care joc şi căruia nu-i va păsa apoi cum joacă Matthews. De aceea, cu singur mi-am făcut planurile de antrenament şi le-am executat nu ca pentru antrenor ci ca pentru mine şi familia mea...**

— Apropos de familie. Ce mai face fiul dv?

**— Joacă şi acum tenis, participă la mari turnee internaţionale. Iar fiica mea mi-a făcut nu de mult o bucurie. Mi-a adus cel de-al doilea nepot!**

— Înseamnă că viaţa ordonată, antrenamentul serios constituie aşa zisul dv. secret?

**— Ah, nu! Mai e ceva, cel puţin la fel de însemnat: tot ce am făcut în fotbal am făcut cu dragoste, mai mult chiar, cu pasiune. Pasiunile te ţin mereu tînăr. Or, pasiunea mea a fost fotbalul. Un antrenament, un meci, o deplasare, toate acestea nu le-am socotit niciodată o corvoadă, ci o predilecţie, o satisfacţie care mi-e rezervată mie, de care eu mă bucur, pe care o dorsec.**

— Este, desigur, ceea ce recomandaţi tuturor fotbaliştilor...

**— Şi, la această oră, celor din lotul dvs. reprezentativ, dacă vor să joace anul viitor în Mexic...**

**Radu URZICEANU**

# „NU EU CI TATĂL MEU E CEL MAI BUN FOTBALIST AL LUMII", declară PELE

**Interviu în exclusivitate pentru revista „FOTBAL"**

Într-o convorbire acordată revistei „FOTBAL", celebrul fotbalist brazilian PELE a declarat corespondentului nostru MANUEL SANTOS următoarele:

**— Care este jucătorul care te-a impresionat mai mult pînă astăzi?**

„S-a vorbit foarte mult despre mine, s-au scris o mulţime de lucruri despre numeroşi jucători, dar, pentru mine, cel mai mare jucător a fost **Dondinho**, tatăl meu. Era ceea ce poţi numi fără exagerare un adevărat fotbalist. Ataca şi se apăra cu aceeaşi eficacitate. Controla balonul la perfecţie, dădea pase matematice, impresionante prin precizia lor. Nu l-am văzut greşind o minge cu capul. Într-un meci, cu echipa **Itajuba** a marcat cinci goluri! Şi alţii, şi eu am înscris cinci goluri într-o partidă. Dar toate golurile marcate cu capul, cred că nimeni n-a reuşit! Admiraţia mea nu vine numai din faptul că îmi este tată. Cei ce cunosc bine istoria fotbalului brazilian ştiu că porecla lui era **„Diamantul din sudul statului Minas Gerais."** **Flamengo** a alergat mult timp ca să-l angajeze.

**— Cum ai-l poţi caracteriza pe marele tău favorit?**

**„Dondinho a fost o fire nestatornică. Nu i-a plăcut să rămînă mult timp în acelaşi loc. De aceea a jucat în multe echipe din sudul statului Minas Gerais sau din nordul lui Sao Paulo.** Nu refuza invitaţiile şi peregrinările l-au făcut celebru. Perioada cea mai lungă de rămînere într-un oraş a fost aceea de la **Tres Coracoes.** Un locuitor al acestui oraş mi-a povestit, acum vreo trei ani, cînd am jucat şi eu acolo, că tatăl meu a făcut odată un meci aşa de mare încît spectatorii l-au purtat pe braţe pînă în centrul oraşului, cale de vreo 5 kilometri! După stagiul militar a plecat la **Bauru**; acolo a cunoscut-o pe mama. De numele acestui club se leagă o performanţă remarcabilă a lui **Dondinho**: cîştigarea campionatului statului **Sao Paulo.** L-am văzut pe tata într-o întîlnire a lui **A.C. Bauru**, pe care n-o voi uita niciodată. Ceea ce a făcut el atunci cu mingea şi din adversarii săi nu cred că se mai poate realiza. Am căutat dintotdeauna să-l imit, să-i copiez gesturile, să-i fur şiretlicurile. Vă repet: chiar dacă Dondinho nu mi-ar fi fost tată, tot l-aş fi indicat ca jucătorul meu preferat."

**— Ce face acum Dondinho?**

„Sînt fericit că am putut să-i ofer o bătrîneţe lipsită de griji. Are o casă frumoasă, liniştită, comodă, în oraşul **Santos.** Stă acolo cu **Dona Celeste** (n.a. — mama lui **Pelé**) şi cu fratele meu, **Zeca.** El se ocupă de unele afaceri ale mele dar majoritatea timpului şi-o petrece pescuind.

*Sao Paulo — august.*

Pele şi jucătorul său favorit — Dodinho, chiar tatăl celebrului fotbalist. Care-i Pele fiul, care-i Pele tatăl? Asemănarea este cu adevărat izbitoare!

ÎMPRESII DE LA FARUL-SAO PAULO

# Constănţenii au fost activi, generoşi, combativi

Aflat în concediu în ţara noastră, la Mamaia, corespondentul nostru în Italia, cunoscutul ziarist bolognez **Cesare Trentini**, n-a putut rezista tentaţiei profesionale şi ne-a trimis impresiile sale asupra meciului **Farul — Sao Paulo** la care a asistat duminică.

Facem loc cu plăcere scurtelor sale notaţii:

**Lungul şir de victorii repurtate de echipa braziliană în Europa a fost stopat duminică aici, la Constanţa, poate tocmai acolo unde sud-americanii se aşteptau cel mai puţin. După un 2—0 cu Eintracht Frankfurt, după victoria cu 3—2 de la Stockholm, după un răsunător 3—0 cu Steaua roşie la Belgrad şi un meci egal (1—1) la Sarajevo, ca şi după cele două victorii din România (1—0 la Craiova şi 1—0 cu Rapid), Sao Paulo a plecat steagul, pe frumosul stadion local, cu un scor (2—1) care nu exprimă adevăratul raport de forţe de pe teren. Spun asta, pentru că Farul a jucat mult mai bine decît o arată diferenţa de un gol şi merita să învingă la o diferenţă mai mare.**

**Adevărul este că aşteptam mai mult, ca spectacol, de la oaspeţii litoralului românesc. Brazilienii au arătat, din păcate, prea multe incorectitudini, intervenţii violente, în contrast cu tehnica lor individuală rafinată. Desele lor ieşiri nesportive au culminat spre sfîrşit cînd arbitrul Petriceanu (prea... protocolar pînă atunci) şi-a pierdut şi el răbdarea (publicul şi-o pierduse mai de mult...) şi l-a eliminat de pe teren pe Ze Roberto.**

**Spuneam că în această mică confruntare dintre fotbalul danubian şi cel sud-american au învins pe drept danubienii. Într-adevăr, Farul mi-a lăsat o impresie bună, ca tehnică, viteză, organizare a jocului. Cei mai buni mi s-au părut ANTONESCU, portarul ŞTEFĂNESCU, precum şi acest centru atacant întreprinzător şi decis care este TUFAN. Îi remarc pe aceştia dar toţi constănţenii mi s-au părut activi, generoşi, combativi. Unora — pentru a deveni cu adevărat jucători de clasă — le mai trebuie însă un plus de viteză. Brazilienii mi-au plăcut prin felul cum „tratează" balonul, prin felinitatea mişcărilor, dar au ilustrat, o dată în plus, păcatul fotbalului lor, acea exasperantă plimbare a balonului prin pase, care contrazice sensul şi spiritul jocului şi care i-a costat duminică victoria iar pe brazilieni în general, satisfacţii mai mari pe plan internaţional. Nu mai revin asupra lipsei lor de disciplină...**

**În încheiere, cîteva cuvinte despre golul al doilea, cel al victoriei, marcat de Farul. A fost o adevărată „capo d'operă" de precizie şi forţă. La centrarea lui SASU, KALLO a reluat mingea fulgerător, din zbor, înscriind un gol cum puţine se văd. Şi nu numai la Constanţa...**

**CESARE TRENTINI**

**Constanţa, 11 august**

## ÎN CULISELE FOTBALULUI INTERNAŢIONAL

**EUSEBIO A PLECAT ÎN VACANŢĂ.** După răsunătoarea rupere a tratativelor dintre **Benfica** şi **Eusebio** în vederea semnării unui nou contract, cînd totul părea să ducă spre o plecare a mozambicanului la alt club, lucrurile iau altă turnură. E vorba, acum, de o reluare a discuţiilor dintre cele două părţi. **Eusebio** a plecat ieri, împreună cu soţia, spre **Mozambic**, unde va rămîne 15 zile. Între timp avocatul său şi clubul **Benfica** vor reîncepe discuţiile.

**STILES — SPECTATOR.** Deşi campionatul englez a început, internaţionalul **Stiles (Manchester United)** este doar spectator. El nu are drept de joc primele patru etape, deoarece ispăşeşte o pedeapsă din returul campionatului trecut, cînd a lovit un adversar. **Stiles** îndeplineşte în tot acest timp misiunea de maseur pe lîngă colegii lui de echipă. **„Mi-e imposibil să stau acasă, în timpul partidelor,** declară el. **Aşa că vreau să rămîn în atmosfera de joc în felul acesta".**

**DIVORŢ RIVA — CAGLIARI?** Se pare că între internaţionalul italian **Riva** şi clubul său, **Cagliari**, se va produce despărţirea. Extremul stînga al reprezentativei **Italiei** doreşte mult să treacă la unul dintre puternicele cluburi din nordul ţării **(Internazionale, Milan, Juventus)** şi pune pretenţii ridicate pentru semnarea contractului. În următoarele zile se va cunoaşte deznodămîntul acestui început de ruptură.

**RECORDUL BRAZILIANULUI RAUL.** Portarul echipei **Cruzeiros, Raul, nu a primit** gol timp de 1 027 de minute. De notat că în partida în care recordul său a fost întrerupt, **Raul** a primit golul în minutul 89! Portarul brazilian deţine această performanţă pe întreg fotbalul sud-american. Îl urmează, în acest original clasament, uruguayanul Mazurkiewici cu o „virginitate" de 940 de minute.

**MANCHESTER — JUMĂTATE DIN LOTUL REPREZENTATIV ENGLEZ.** Cele două cluburi din **Manchester, United** şi **City**, dau aproape jumătate din lotul reprezentativ englez pentru **C.M. din Mexic.** Nu mai puţin de nouă jucători din acest oraş sînt trecuţi pe lista selecţionerului **Alf Ramsey** pentru viitoarea întrecere mondială: **Stepney, Stiles, Bobby Charlton (Manchester United), Booth, Pardom, Doyle, Lee, Bell, Summerbee (Manchester City).** Acestă este şi motivul pentru care două dintre antrenamentele comune ale lotului, prevăzute pentru perioada de pregătire a C.M. 1970, se vor desfăşura la **Manchester.**

**CE SE ÎNTÎMPLĂ CU KUHN?** O tentativă a ligii elveţiene, menită să soluţioneze conflictul dintre cluburile **F. C. Zürich** şi **Grasshoppers** pentru jucătorul **Kuhn** s-a înregistrat ieri. Preşedintele acestei ligi, **Schmiedli**, a obţinut — pentru săptămîna viitoare — o întîlnire a preşedinţilor celor două cluburi şi a jucătorului în cauză spre a se găsi o soluţie convenabilă... tuturor părţilor. Tentativa ligii elveţiene este determinată mai ales de dorinţa de a obţine totuşi drept de joc pentru **Kuhn** în toamnă, şi deci şi pentru echipa naţională, în meciurile cu **Grecia** şi **Portugalia.** Dacă **F. C. Zürich** nu ajunge la un acord pentru cedarea lui **Kuhn** la **Grasshoppers**, atunci internaţionalul elveţian — aflat acum în turneu cu noua sa echipă în **Suedia** — pierde dreptul de joc pentru şase luni, deci tocmai pentru importantul sezon al echipei naţionale.

*Zürich, 12 august*

**MARIO WIDMER**

# GONG

de Neacu Radulescu

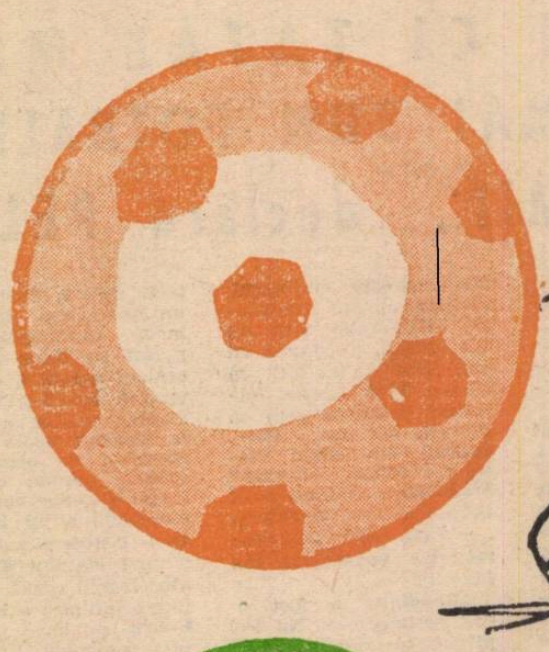

VISUL LUI EUGEN BARAU : ÎNTINERIREA ECHIPEI !

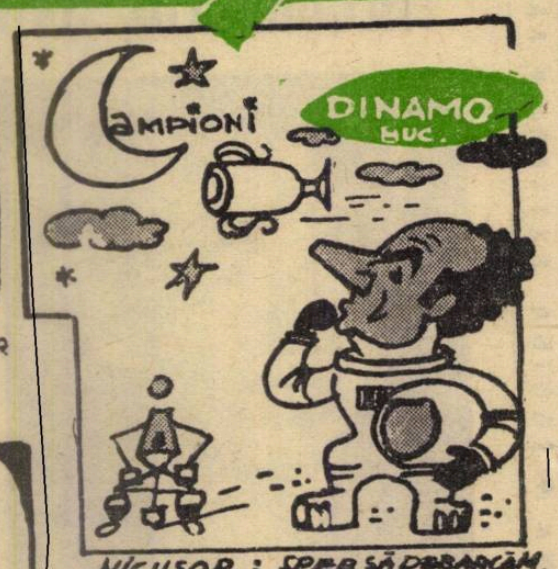


NICUȘOR : SPER SĂ DEBARCĂM, CA SĂ NU FIU DEBARCAT!

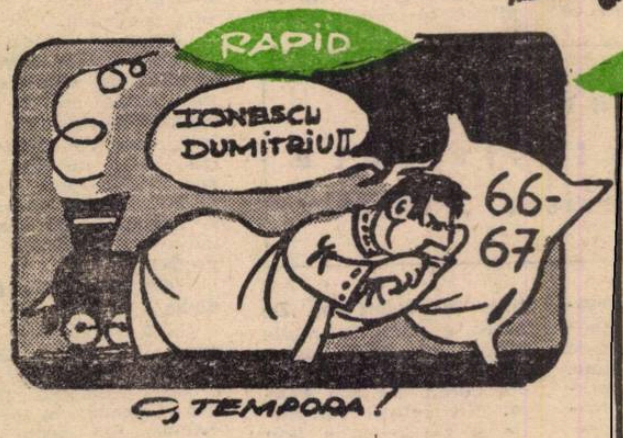


O, TEMPORA!

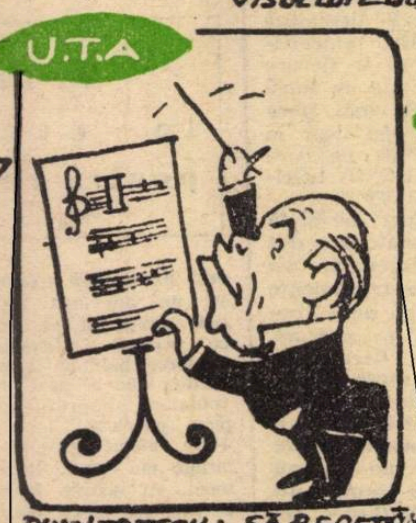


DUMITRESCU : SĂ REPETĂM PARTITURA!

LA ÎNĂLȚIMEA JUBILEULUI...

UN PUBLIC SĂ SE DUCĂ VESTEA!

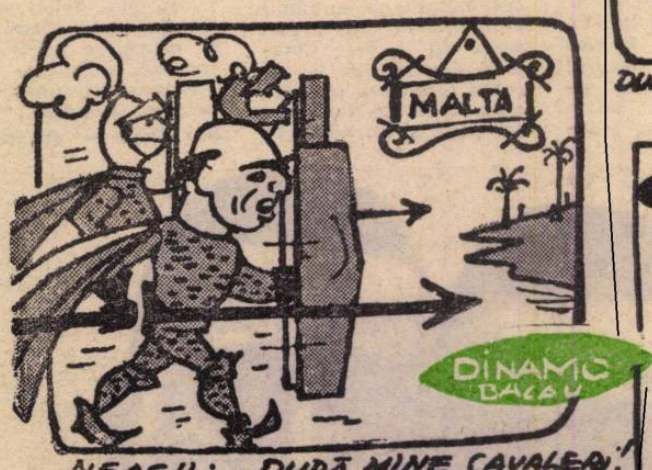


NEACU : DUPĂ MINE, CAVALERI!

PETRE ȘTEINBAH DAMOCLES

OZON : - DOARE IESE PASIENȚA!

RĂMÎI, O NU PLECA, RĂMÎI NEA ILIE !...

— CA LA C.A.O, BĂIEȚI!

ECHIPĂ GREA!

EMINESCU : - CE EVAL, CA VALUL TRECE!

OVIDIU : - AI AJUNS ȘI TU BAZILE, UN EXILAT CA MINE ?...

TEAȘCĂ : - HOP ȘI BĂȘA!

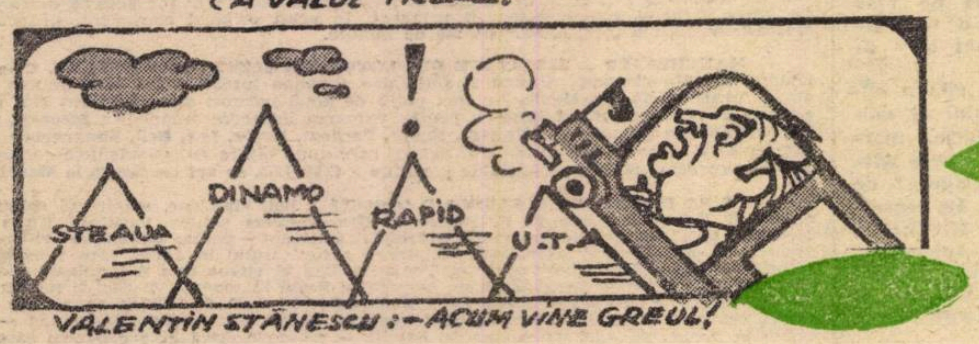


VALENTIN STĂNESCU : - ACUM VINE GREUL!

Redacția și administrația : Str. Mărăști nr. 25, București. Tiparul : I. P. Informația ; str. Brezoianu 23—25.

# TRĂIASCĂ 23 AUGUST, ZIUA ELIBERĂRII ROMÂNIEI DE SUB JUGUL FASCIST!

PROLETARI DIN TOATE ȚĂRILE, UNIȚI-VĂ!

# FOTBAL

REVISTĂ SĂPTĂMÎNALĂ
ANUL IV
169
MIERCURI
20 AUGUST 1969
12 PAGINI
2 LEI

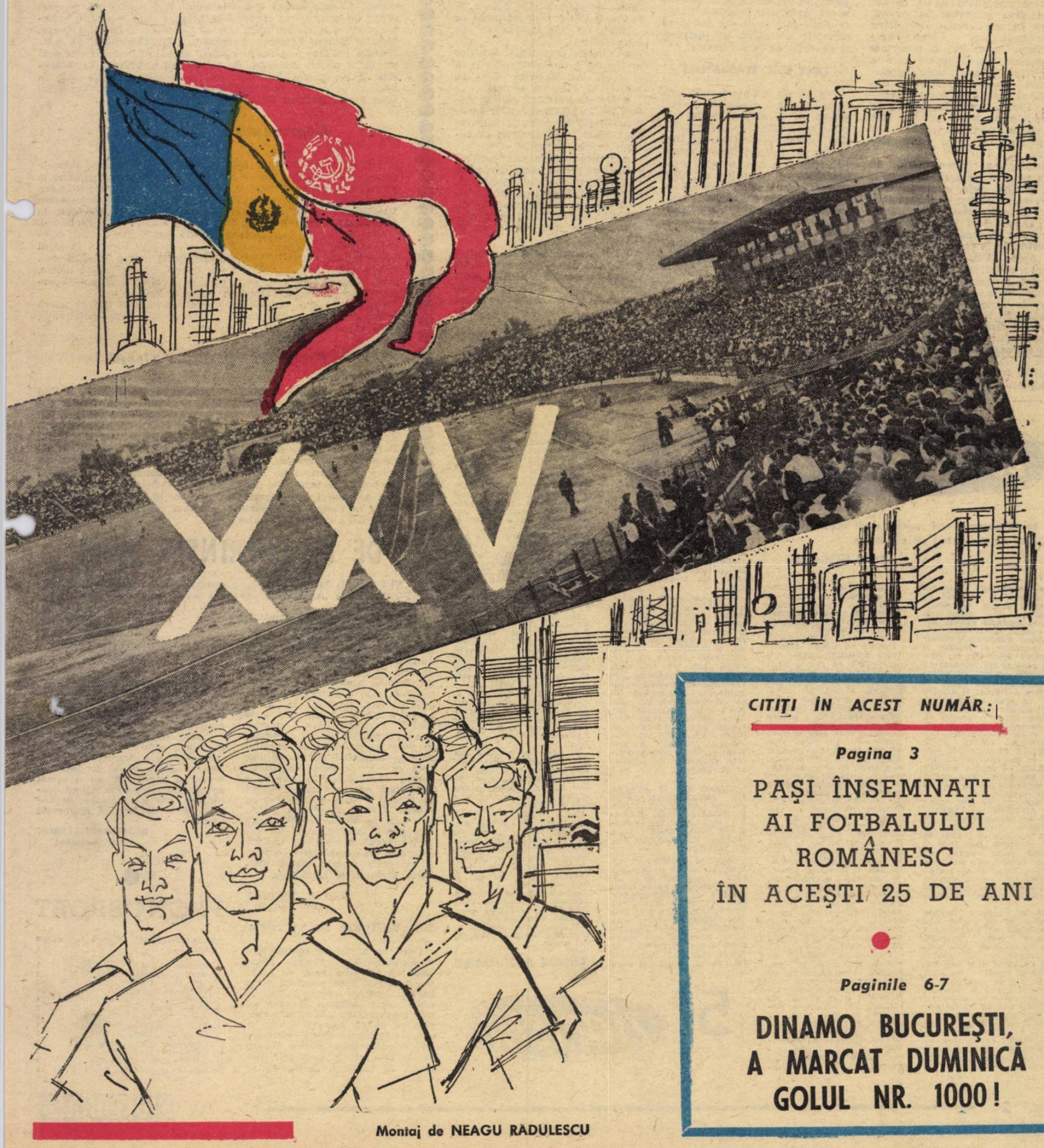


Montaj de NEAGU RADULESCU

CITIȚI ÎN ACEST NUMĂR:

*Pagina 3*

PAȘI ÎNSEMNAȚI AI FOTBALULUI ROMÂNESC ÎN ACEȘTI 25 DE ANI

*Paginile 6-7*

**DINAMO BUCUREȘTI, A MARCAT DUMINICĂ GOLUL NR. 1000!**

# SEMNIFICAȚIILE PROMOVĂRILOR ÎN FOTBALUL DE PERFORMANȚĂ

**Prof. CORNELIU RĂDUȚ**
**CENTRUL DE CERCETĂRI ȘTIINȚIFICE AL C. N. E. F. S.**

Pe arena științifică mondială a sportului de performanță, se fac cercetări și se dezbat tezele cu privire la vîrsta optimă de inițiere (învățare) și specializare în sport. *Practica este pusă în fața unei scăderi treptate, de la an la an, a vîrstei consacrării în sport.* Apariția acestui fenomen se datorește în mare parte procesului de accelerare. Studiul actual al condițiilor de apariție a procesului de accelerare ne arată că este vorba de acțiunea preponderentă a factorilor de mediu datorită ameliorării continue a condițiilor de viață. Pe drept cuvînt specialiștii susțin că urbanizarea intervine în primul rînd în accelerarea dezvoltării somato-psihice. Această dezvoltare este deci o pubertate armonică mai timpurie care a constituit pilonul unor specializări sportive premature, devenind apanajul tuturor țărilor. Dar, a copia teoriile ce se vehiculează peste hotare, fără a studia particularizarea lor autohtonă, ar fi o mare greșeală.

Înfățișarea fenomenului, în țara noastră, ne arată caracterul lui pozitiv, prin existența unei accelerații moderate și prin realizarea unei dezvoltări armonioase. Dovezi sînt suficiente, însă nu vrem să încărcăm articolul. Trecînd de la cauză la efect, este de ajuns să amintim unele acțiuni: acordarea majoratului la 18 ani, începerea învățămîntului elementar la 6 ani, o serie de măsuri de încadrare a tinerilor în muncă, în familie, în colectivele de conducere ale instituțiilor, sînt numai cîteva exemple care demonstrează procesul de maturizare socială.

Și în fotbal, vîrstele medii ale echipelor naționale scad necontenit. Vîrsta la care începe *inițierea organizată* și apoi *specializarea* în jocul cu balonul rotund scade și ea, însă nu în raport proporțional. Aceasta, se datorește faptului că *astăzi perioada necesară instruirii, respectiv dobîndirii înaltei măiestrii fotbalistice, este mai mare decît înainte.* Dacă în urmă cu peste un deceniu, promovarea pe treapta fotbalului de performanță se putea face și după 3—4 ani de instruire, astăzi se poate aminti de necesitatea unui stagiu de perfecționare, de circa 8—10 ani pentru a se ajunge la înaltă virtuozitate fotbalistică. Așadar, *după părerea noastră, din punct de vedere teoretic, promovarea jucătorilor în prima divizie se poate face la 17—19 ani, dacă cerințele procesului de instruire și educație ar fi satisfăcute.*

### CARE ESTE REALITATEA?

Din păcate, nu avem date concrete asupra dinamicii acestui proces — de selecție inițială și promovare valorică — a fotbaliștilor români de performanță. Dar, pentru că el direcționează luarea permanentă a unor măsuri organizatorice și metodice de către unicul organ competent, F. R. Fotbal, pune la dispoziția specialiștilor un material faptic de analiză și orientare. Astfel, am investigat toți jucătorii (398) din Divizia națională A, ai campionatelor din edițiile a 50-a și a 51-a, cu ideea imortalizării *primului joc în Divizia A.*

Acordînd încredere memoriei jucătorilor, precum și documentelor antrenorilor și evidenței desăvîrșite a Federației române de fotbal (serv. legitimări), cu acești doi parametri am putut constata: vîrsta intrării organizate pe poarta stadionului, vîrsta promovării în fotbalul de performanță, durata instruirii, stagiul în fotbal, stagiul în Divizia A, stagiul sub culorile clubului actual, politica promovării talentelor de către cluburi, valoarea tehnică ipotetică a diviziei.

| VÎRSTA (ÎN ANI) | 16 | | 17 | | 18 | | 19 | | 20 | | 21 | | 22 | | 23 | | 24 | | 25 | | 26 | | 27 | | 28 | | 29 | | 30 | | TOTAL | | TOTAL GENERAL |
|---|---|---|---|---|---|---|---|---|---|---|---|---|---|---|---|---|---|---|---|---|---|---|---|---|---|---|---|---|---|---|---|
| | A | B | A | B | A | B | A | B | A | B | A | B | A | B | A | B | A | B | A | B | A | B | A | B | A | B | A | B | A | B | |
| 1. STEAUA | | | 2 | | 3 | 2 | 7 | 2 | 2 | | | | 2 | | | | | | 1 | | | | | | | | | | | | 17 | 4 | 21 |
| 2. F.C. ARGEȘ | 1 | | 2 | | 5 | 2 | 2 | 1 | 1 | | | | 3 | 3 | 1 | 1 | 3 | 1 | | | | | | | | | | | | | 18 | 8 | 26 |
| 3. DINAMO Bucureşti | | | 2 | | 4 | | 3 | | 3 | | 3 | | 2 | | 1 | 1 | | | | | | | | | | | | | | | 18 | 1 | 19 |
| 4. U.T.A. | | | 2 | 2 | 1 | 1 | 1 | | 7 | | 1 | 1 | 1 | | 4 | | | | | | | | | | | | | | | | 17 | 4 | 21 |
| 5. PETROLUL | | | 1 | 1 | 3 | | 7 | 1 | | 1 | 5 | 1 | 1 | | 1 | | 1 | | 2 | 1 | | | | | | | | | | | 24 | 5 | 26 |
| 6. DINAMO Bacău | | | | | 1 | 1 | 4 | 1 | 4 | 1 | 2 | 1 | 5 | | 1 | | 1 | | 1 | | | | 1 | | | | | | | | 20 | 4 | 24 |
| 7. FARUL | | | 1 | | 3 | 1 | 4 | | 2 | 2 | 1 | 1 | 4 | | 4 | 2 | 1 | | | | | 1 | | | | | | | | | 20 | 7 | 27 |
| 8. JIUL | | | 1 | | | 1 | 2 | | 2 | | 3 | | 4 | | 1 | | 2 | | 1 | 1 | | 2 | 2 | | | | | | | | 18 | 4 | 22 |
| 9. RAPID | | | 1 | | 3 | 2 | 2 | 3 | 6 | 2 | 3 | 1 | 2 | 4 | | | | | | | | | | | | | | | | | 17 | 12 | 29 |
| 10. „U" Cluj | | | 1 | | 4 | | 3 | 3 | 3 | | 2 | 6 | | | | | | | 1 | | | | | | | | | | | | 17 | 6 | 23 |
| 11. „U" Craiova | | | 1 | | 1 | | 7 | 2 | 5 | 1 | 5 | 3 | | | 2 | | | | | | | 1 | 1 | 1 | | | | | | | 23 | 7 | 30 |
| 12. A.S.A. Tg. Mureș | 1 | | | | 1 | 2 | | 1 | | | 2 | | 9 | 1 | | | 2 | | 3 | 2 | 1 | | | | | | 1 | | | | 20 | 6 | 26 |
| 13. PROGRESUL | | | 3 | | 3 | 1 | 1 | 2 | 2 | 1 | 4 | 1 | 3 | | | | | | | | | | | | | | | | | | 16 | 5 | 21 |
| 14. STEAGUL ROȘU | | | 3 | | 4 | | 2 | 1 | 1 | | 4 | | 3 | | 2 | | 1 | | | 1 | | 1 | | | | | | | | | 20 | 3 | 23 |
| 15. POLITEHNICA | | | | 3 | | 3 | | 2 | | 4 | | 2 | | 2 | | 2 | | 1 | | 1 | | | | | | | | | | | | 20 | 20 |
| 16. CRIȘUL | | | | 2 | | 6 | | 5 | | 3 | | 1 | | 3 | | | | | | | | | | | | | | | | | | 20 | 20 |
| 17. VAGONUL | | | | 2 | | 3 | | | | | | 1 | | 2 | | 3 | | 1 | | 1 | | 4 | | 1 | | | | 1 | | 1 | | 20 | 20 |
| | 2 | | 20 | 10 | 36 | 25 | 45 | 24 | 38 | 15 | 33 | 15 | 45 | 15 | 16 | 9 | 12 | 4 | 8 | 7 | 2 | 9 | 4 | 1 | | | 1 | 1 | | 1 | 322 | 76 | 398 |
| | 2 | | 30 | | 61 | | 69 | | 53 | | 48 | | 60 | | 25 | | 16 | | 15 | | 11 | | 5 | | | | 2 | | 1 | | 398 | | 398 |

LEGENDĂ: COLOANA „A" = EDIȚIA 1967-1968 (A 50-a); COLOANA „B" = EDIȚIA 1968-1969 (A 51-a)

### IN LOC DE CONCLUZII...

● Vîrstele la care cele două contingente de jucători au fost supuse unei activități organizate pentru ABC-ul fotbalistic, sînt destul de ridicate. Un număr de 64 tineri (16%) s-au legitimat ca „pitici", iar 334, ca juniori sau seniori (84%).

● Vîrstele promovării tinerilor în Divizia A (vezi tabelul) par în aparență satisfăcătoare (23% ca juniori și 77% ca seniori).

● Durata instruirii pînă la primul joc în prima categorie ne apare destul de scăzută, surprinzînd astfel mulți jucători cu carențe tehnice și fizice.

● Perfecționarea ulterioară ca jucător de performanță rămîne să se facă sub imperiul Diviziei A, lucru dificil pentru că, după ultimele cuceriri științifice, dezvoltarea morfologică și motrică se stabilizează în jurul vîrstei de 20 ani.

● Necesitatea restructurării procesului de pregătire și după *criteriul stagiului fotbalistic* (durată totală și la ultimul club), pe lîngă cel al vîrstei, postului și calităților, în vederea optimizării jucătorilor de performanță.

Furnizînd aceste date inițiale (bazimetrice), vom putea studia în viitor dinamica acestor indicatori, facilitînd măsuri de prosperitate a fotbalului în țara noastră.

# arbitrul și...

Nu există ocupație mai rodnică decît aceea care ne ajută să ne cunoaștem pe noi înșine.

RENÉ DESCARTES

*In ansamblul relațional al arbitrului, raportul cu ziariștii ocupă, neîndoios, locul cel mai important. Există multiple motive care conduc la această concluzie: conținutul calitativ superior al relației și implicit eficiența ei, modul cum se interferează cu celelalte relații, frecvența ei în activitatea celor doi factori — ziarist și arbitru etc. In plus, existența unor adevăruri axiomatice despre presă — scopul ei, în esență EDUCATIV, rolul ei de PUNTE DE LEGATURA INTRE EVENIMENT ȘI CITITOR, rostul ei de IZVOR AL ISTORIEI — impun arbitrilor pe ziarist, exponentul ei principal — ca pe un aliat prețios.*

*După cum se știe raportul ARBITRU — ZIARIST este un raport deosebit de complex. Acest lucru rezidă în aceea că faptele de joc — foarte frecvente și rapide — se mențin un timp extrem de scurt în cîmpul vizual și nu se pot măsura cu vreun anumit etalon. Ele sînt supuse aprecierii umane, subiective.*

*De la început, trebuie reliefat că nu există nici o îndoială că prestigioasa noastră presă sportivă este deosebit de apropiată, de receptivă, nu numai față de jocul care face înconjurul lumii — fotbalul, ci și față de acei care aplică, conservă și transmit din generație în generație cuvîntul atît de concis dar profund al creatorilor Regulamentului de joc — arbitrii. Se poate afirma — fără teamă de a greși — că slujitorii presei noastre sportive — purtători de cuvînt ai adevărului — scriu cronica contemporană a jocului de fotbal în mod real, obiectiv, conștienți că trebuie să ajungă în mîna generațiilor viitoare neîntinată.*

*Nici nu se poate altfel. Pentru că dacă activitatea arbitrului poate fi comparată cu cea a unui judecător, mai precis cu a judecătorului de primă instanță, atunci, pe drept cuvînt, și activitatea gazetarului, indiferent cum instrumentează el pentru influențarea opiniei publice sau pentru transmiterea informațiilor — scris, vorbit sau televizat — trebuie asemuită cu cea a unui magistrat dintr-o instanță, însă o instanță de recurs. In această înaltă calitate spunîndu-și părerea — de cele mai multe ori ULTIMUL VERDICT — ziaristul are, desigur, față de arbitru, un ascendent serios. Dar, spre deosebire de arbitru, el nu se pronunță, în speță, sub imperiul fracțiunii de secundă sau al presiunii psihice a mulțimii spectatorilor. Ziaristul are timpul și liniștea necesare să gîndească, să se consulte, să-și fundamenteze părerea și numai după ce-și formează, în acest context, convingerea intimă, și-o face publică.*

*Dimpotrivă, arbitrul nu are la dispoziția sa nici timpul, nici ambianța de care dispune ziaristul pentru a lua o anumită hotărîre. Mai mult, el nici nu dispune de mijloacele necesare să și-o justifice pentru a fi înțeles mai bine. Poate că de asemenea elemente de circumstanță trebuie să țină seama gazetarul atunci cînd judecă, atunci cînd RECUREAZĂ hotărîrile luate de arbitru. Acest lucru nu înseamnă că este un apel la îngăduință ci numai la ÎNȚELEGEREA necesară în aprecierea uneia sau alteia din faptele arbitrului.*

*In același timp însă și arbitrul trebuie să dovedească înțelegere față de ziarist. Oricît de amar ar fi gustul adevărului, arbitrul nu trebuie să respingă, necondiționat părerea ziaristului. Pentru că și acesta este un specialist, la fel ca și arbitrul, are reputația sa, posedă o îndelungată experiență tot pe „dreptunghiul de gazon", este competent, depune un imens efort intelectual pentru a-l ajuta pe arbitru SĂ SE CUNOASCA PE EL, INSUȘI. Fiindcă fără o asemenea cunoaștere progresul în arbitraj ar fi efemer...*

*NUMAI CU O ASTFEL DE ÎNȚELEGERE, RECIPROCĂ, RELAȚIA ARBITRU-ZIARIST AR CAPĂTA VALENȚE DE CALITATE NOI, CARE I-AR MĂRI VALOAREA INTRINSECĂ.*

*Raportul arbitru-ziarist, însă, ar putea fi îmbunătățit acționîndu-se și în mod indirect. Acest lucru implică O INTERVENȚIE MAI NETĂ ȘI MAI SUBSTANȚIALĂ DIN PARTEA ZIARIȘTILOR ÎN FAVOAREA ARBITRAJULUI... O critică mai oportună și mai severă față de cei ce conturbă spectacolul sportiv, indiferent dacă sînt pe gazon sau în tribună, o apreciere mai largă laturilor pozitive ale arbitrajului sau arbitrului și înlocuirea formulelor laconice de „slab" sau „bun" cu elementele care le fundamentează, o informare mai promptă și mai vastă a publicului larg cu problemele spinoase de regulament, cu deciziile și interpretările regulilor de joc, o stimulare mai hotărîtă a opiniilor arbitrilor etc. In esență, relația arbitru-ziarist poate fi îmbunătățită și prin lărgirea spațiului din presă destinat arbitrajului și problemelor sale — majore adeseori.*

*Desigur, nimeni nu-și închipuie că relația arbitru-ziarist nu cunoaște suișuri și coborîșuri. Sînt situații cînd cronicarul tratează superficial un fapt, îl minimalizează sau nu-i dă nici o importanță. Alteori critică vehement o hotărîre a arbitrului și o condamnă chiar, însă nu-i dă posibilitate și acestuia să se apere, să-și poată fundamenta mai plenar hotărîrea, ÎN MOD PUBLIC.*

*In acest fel axioma „nu există ocupație mai rodnică decît aceea care ne ajută să ne cunoaștem pe noi înșine" nu ar putea căpăta un sens deplin.*

*Și e păcat!*

★

*In suita de articole ARBITRUL ȘI... nu ne-am propus să epuizăm toate problemele legate de sistemul relațional al acestui controversat personaj sportiv. Poate că ar fi fost imposibil.*

*Ne-am propus doar să aducem o modestă contribuție la relevarea unor aspecte care ni s-au părut importante pentru aprecierea dificilei misiuni de arbitru.*

**CHIRIAC MANUȘARIDE**

# ECOURI... ECOURI...

## Mai multă grijă!

Știați că mai sînt echipe care nu s-au îngrijit ca la începerea campionatului să aibă terenurile pregătite și apte pentru a fi omologate? F. R. Fotbal ne-a pus, ieri, la dispoziție o listă cu 16 formații din Divizia C ale căror terenuri de joc nu întrunesc condițiile necesare pentru omologat. Iată-le: **Foresta Fălticeni, Nicolina Iași, Foresta Ciurea, Gloria C.F.R. Galați, Chimia orașul Gh. Gheorghiu-Dej** (în loc să se preocupe de amenajarea stadionului propriu, mai comod, a anunțat că va disputa partidele sale la Comănești), **Petrolul Berca, Metalul Brăila, Electrica Constanța, I.T. Constanța, I.C.A.B. Arcuda** (culmea: la acest stadion al I.C.A.B.-ului nu există instalație pentru dușuri și nu există apă!), **Chimia Tr. Măgurele** (a comunicat federației că va disputa jocurile sale la Roșiorii de Vede), **Metalul Salonta, Dinamo Zalău, Topitorul Baia Mare, Avîntul Reghin** și **Minerul Bălan.**

## Neprezentări de arbitri

Nici nu a început bine campionatul că au și apărut primele necazuri cu arbitrii. Nu ne referim în aceste cîteva rînduri la greșeli în aprecierea fazelor de joc, ci la neprezentarea unora dintre „cavalerii în negru". De pildă, arbitrul ploieștean **Mihai Vasiliu** n-a reușit să fie prezent la ora indicată pe foaie la partida de Divizia B dintre Politehnica Galați și Gloria Bîrlad.

**Hari Bezen** din București și **I. Duță** din Piatra Neamț, delegați ca arbitri de linie, au fost și ei absenți. Primul, la jocul Torpedo Zărnești — Chimica Tîrnăveni, a fost înlocuit cu... antrenorul **Vladimir Grosaru** din Brașov, iar cel de al doilea, care trebuia să fie prezent la partida Chimia Suceava — Sportul studențesc, a fost înlocuit cu un sucevean.

Credem că este de datoria Colegiului central de arbitri să ia măsurile de rigoare pentru curmarea unor astfel de situații, total neplăcute.

## Pregătiri pentru... iarnă!

Cu cîteva zile în urmă l-am întîlnit la sediul F. R. Fotbal pe impresarul brazilian ZACOUR, cel care — în ultimii ani — a organizat o serie de turnee ale echipelor românești în Africa și America de Sud. **„Am venit la București,** ne-a spus dl. Zacour, **pentru a discuta despre viitorul turneu al echipei României în America de Sud. Pînă acum nu am stabilit cu conducerea federației dv. decît chestiuni de principiu. În orice caz, turneul va începe de la 15 ianuarie 1970 și va fi precedat, probabil, de două jocuri în Africa. Pentru ele am trei propuneri: în Algeria la Abidjan sau din nou la Kinshasa, în Congo. În octombrie voi veni din nou pentru stabilirea definitivă a turneului".**

# DE PE CUPRINSUL ȚĂRII

### SUCCESUL MICILOR FOTBALIȘTI ARĂDENI

Echipa de pitici U.T.A., pregătită de maestrul sportului Andrei Mercea, a participat recent la un turneu internațional în localitatea Jihlava din Cehoslovacia, alături de alte 23 echipe din Cehoslovacia, Austria, Iugoslavia, R. D. Germană și R.F. a Germaniei. Echipele au fost împărțite în patru grupe a cîte 6 echipe care s-au întîlnit între ele sistem turneu, cîte un singur joc. U.T.A. a cîștigat, în seria sa, patru jocuri, pierzînd unul și terminînd pe primul loc, ceea ce i-a asigurat calificarea pentru semifinală. În această a doua fază a competiției, arădenii au obținut o nouă victorie (3—2 cu **Tatran Presov**). În finală U.T.A. a întîlnit pe **Slovan Bratislava** de care a fost întrecută cu 1—0.

Antrenorul Mercea se declară satisfăcut de comportarea echipei și remarcă pe **Poleac, Cibian, Nițã, Coșa, Cioboată** și **Lăzureanu.**

**PAVEL ȘODINCA**
corespondent

### DIN VICTORIE ÎN VICTORIE

După ce a cîștigat campionatul municipiului Tg. Mureș, ediția 1968/1969, echipa Fabricii de zahăr s-a prezentat bine pregătită și la barajul pentru promovarea în campionatul județean la care au mai participat încă 9 echipe, reușind să obțină victoria finală. Echipa este antrenată de instructorul voluntar **Ioan Simion** și are în rîndurile ei cîțiva jucători deosebit de talentați, dornici să se comporte cît mai bine în viitoarea ediție a campionatului județean.

**ION PAUȘ**
corespondent

### NOU CENTRU DE COPII ȘI JUNIORI

De curînd s-a înființat la Bîrlad, pe lîngă A. S. Rulmentul un centru de copii și juniori la fotbal, cu 3 grupe (două grupe pentru copii și o grupă de juniori).

Conducerea centrului a fost încredințată antrenorului Constantin Albescu care a funcționat pînă acum ca antrenor la formația de juniori a Gloriei. El va fi ajutat de instructorul sportiv Alfred Scaconjchy, fost și el jucător de Divizia B la Dinamo și Rulmentul Bîrlad.

**ELIADE SOLOMON**
corespondent

# PRONOSPORT

Iată pronosticul nostru la etapa viitoare:

| | |
|---|---|
| 1. Steaua—U.T.A. | 1 |
| 2. Vagonul—Olimpia Oradea | 1 |
| 3. „U" Cluj—Dinamo Buc. | 1 |
| 4. Farul—Politehnica | 1 |
| 5. Crișul—„U" Craiova | 1 |
| 6. Jiul—C.F.R. Cluj | 1 |
| 7. A.S.A. Tg. M.—F.C. Argeș | 1 |
| 8. Din. Bacău—Steagul roșu | 1 |
| 9. Oțelul Gl.—Metalul Buc. | 1 |
| 10. Ceahlăul—Polit. Galați | 1 |
| 11. Dunărea—Chimia Sv. | 1 |
| 12. C.S.M. Reșița—Ripensia | 1 |
| 13. A.S. Cugir—C.S.M. Sibiu | 1 |

# UN SFERT DE VEAC

# SUB SOARELE STRĂLUCITOR AL LIBERTĂȚII

Doar cîteva zile ne mai despart de marea sărbătoare jubiliară a poporului român — 25 de ani de la eliberarea țării de sub jugul fascist. Insurecția armată de la 23 August 1944 reprezintă o pagină glorioasă în istoria poporului român pentru că ea a fost rodul acțiunii unite a celor mai largi forțe politice naționale, armatei, formațiunilor patriotice, al aderiunii depline la lupta antifascistă a maselor populare. De netăgăduit este faptul că în înfăptuirea acestui act de importanță crucială pentru destinele României, rolul hotărîtor l-a avut clasa muncitoare și avangarda sa revoluționară, Partidul Comunist Român.

Marea acțiune a fost posibilă datorită condițiilor internaționale favorabile, cînd trupele armatei sovietice obțineau victorii strălucite împotriva militarismului german, cînd mașina de război hitleristă primea lovituri nimicitoare din partea celorlalte forțe ale coaliției antinaziste.

Atunci, la 23 August 1944, România a cunoscut adevărata independență, atunci i s-au deschis noi orizonturi, visate decenii de-a rîndul !

25 de ani de muncă și de luptă continuă pe marile trasee ale progresului, bunăstării și civilizației umane, 25 de ani de victorii remarcabile care impun respect și admirație pentru fiii acestei națiuni din totdeauna iubitoare de pace, libertate și progres social.

România de azi prezintă, în aceste zile de august, un tablou viu și grandios al drumului pe care l-a parcurs, în diferite etape istorice, de la orînduirea burgheză în care se mențineau puternice rămășițe feudale, la orînduirea care a lichidat pe vecie exploatarea omului de către om. La tot pasul, în giganții industriei moderne, în tinerețea uzinelor și fabricilor, în arhitectonica orașelor, în bogăția holdelor vetrei strămoșești, în tumultul șantierelor, se găsesc particulele de energie și entuziasm novator ale celor ce muncesc, se găsesc spiritul de sacrificiu, de dăruire patriotică și fierbinte devotament pentru partidul clasei muncitoare — suflet din sufletul poporului român.

Nu există domeniu de activitate pe plan intern și internațional în care acești ani să nu-și fi pus puternic amprenta sa înnoitoare. Dinamica industrializării țării, nivelul de trai material, spiritual și cultural al poporului în continuă creștere, perfecționarea conducerii societății noastre, lărgirea democrației socialiste, participarea activă în sfera relațiilor internaționale în problemele majore ale contemporaneității, conferă de pe acum României garanții certe ale unei impetuoase dezvoltări, ale unor salturi spectaculoase științific și riguros stabilite de hotărîrile istorice recente ale celui de-al X-lea Congres al P.C.R.

Puternicul ecou al programului adoptat de marele forum al comuniștilor, forum-ul poporului, atestă nețărmurita dragoste față de conducerea partidului, față de tovarășul Nicolae Ceaușescu, secretarul general al partidului, eminent și strălucit om de stat.

În coloanele manifestanților ce vor păși cadențat prin fața tribunelor la 23 August, alături de oamenii muncii, sportivii, cetățeni ai scumpei noastre patrii, își vor manifesta din inimă fierbintele atașament, recunoștința nețărmurită față de condițiile create tinerei generații din România de a se călii pe terenurile de sport, de a se întrece pe marile stadioane ale lumii. Alegoricele lor care vor simboliza înfăptuirile în domeniul educației fizice și al sportului în acest pătrar de veac, vor demonstra că această disciplină umană, vitală, a pătruns adînc în viața noastră de toate zilele, că ea nu poate lipsi din complexul armonios al educației socialiste.

Sub soarele fierbinte al libertății, în acești 25 de ani, mișcarea sportivă de masă și de performanță din România, îndrumată de partid, a făcut un salt uriaș în dezvoltarea sa cantitativă și calitativă, proporțional cu creșterea succeselor înregistrate în cele mai importante domenii de activitate. Pe drept cuvînt se poate afirma că sportul românesc are astăzi un cadru organizatoric puternic consolidat, că el are la bază o concepție înnoitoare în ce privește planurile de dezvoltare a activității sportive de masă și de performanță, că el se bucură de tot sprijinul și toată atenția din partea conducerii de partid și de stat. Alocațiile financiare devin din ce în ce mai substanțiale. Numai pentru investiții, amenajări și reparații de baze sportive a fost prevăzută în bugetul mișcării sportive pe perioada 1966—1970 suma de lei 264 de milioane, cu 50% mai mult față de bugetul alocat în cincinalul anterior.

Sportivii români au răspuns an de an grijii părintești arătate de regimul democrat popular, cucerind tot mai multe titluri olimpice mondiale și europene dintre care 14 medalii olimpice de aur și 140 medalii la campionatele mondiale de seniori și tineret — un palmares impresionant, de neimaginat înainte de 23 August.

În preajma marii sărbători a poporului nostru, sportivii patriei, fotbaliștii, se angajează ca, umăr la umăr cu întreaga țară, să muncească neobosiți pentru înfăptuirea marilor sarcini trasate de partid în toate domeniile de activitate, pentru prosperitatea și fericirea României socialiste, să-și perfecționeze măiestria lor sportivă, pentru afirmarea și cucerirea galoanelor de aur în marile confruntări internaționale — calificarea în turneul final al campionatului mondial de fotbal din Mexic, în viitoarea Olimpiadă de la München, în competițiile europene și mondiale.

Umăr la umăr, cu întregul popor muncitor, sportivii sînt strîns uniți în jurul partidului și al conducerii sale, în frunte cu tovarășul Nicolae Ceaușescu, sînt gata să depună toate eforturile pentru ca România să devină mai puternică, mai înfloritoare și mai bogată ca oricînd. Ei pășesc cu încredere și optimismul propriu tinereții, pe drumul victorios al socialismului, drum condus cu competență de partid, de la care nimic și nimeni nu ne va abate.

FOTBAL

# PAȘI ÎNSEMNAȚI AI FOTBALULUI ROMÂNESC ÎN ACEȘTI 25 DE ANI

de FLOREA TĂNĂSESCU
secretar general al F.R.F.

Fotbalul românesc din pătrarul de veac de după Eliberare a urmat în mod firesc — ca și celelalte ramuri sportive — calea unui neîntrerupt lanț de realizări, înscrise în cronica măreților înfăptuiri ale regimului nostru.

Una din aceste realizări — poate cea mai caracteristică întregului proces de dezvoltare a fotbalului din țara noastră — este, fără îndoială, impresionanta răspîndire a jocului cu balonul rotund, pătrunderea sa în cele mai diverse medii de activitate socială, ca urmare a condițiilor optime create în anii construcției socialiste.

Marea popularitate de care se bucură astăzi fotbalul în rîndul maselor celor mai largi de iubitori ai sportului, este concretizată cum nu se poate mai elocvent, în prezentarea comparativă a cifrelor: **2.500 formații cu aproape 100.000 de fotbaliști care activează în prezent, față de 270 de echipe afiliate cu un total de 10.000 jucători în anii dinaintea războiului, ceea ce reprezintă de fapt o creștere de 10 ori mai mare !** Pe această nouă bază, structura organizatorică a fotbalului nostru s-a modificat corespunzător cerințelor activității competiționale, ajungîndu-se la adoptarea unei formule în care a fost cuprinsă întreaga mișcare fotbalistică, eșalonată pe categorii, de la nivelul superior al performantei la cel specific al activității sportive de masă, de la seniori și tineret la juniori și copii. Prezent în egală măsură pe marile stadioane ale țării, în disputa dintre cele mai valoroase formații de club, ca și pe terenurile micilor asociații din mediul sătesc, fotbalul și-a cîștigat în mod treptat dar sigur, galoanele unei reale popularități care i-au conferit pe drept cuvînt titlul de sport federal. Mărturie a prețuirii de care se bucură astăzi practicarea jocului cu balonul rotund în țara noastră este și participarea masivă — din an în an, tot mai cuprinzătoare — a echipelor de toate categoriile la cea mai populară competiție fotbalistică, Cupa României. Și aici, cifrele — indiciu grăitor al realității — ne oferă prilejul unor concluzii edificatoare: peste 3.000 de formații calificate și necalificate care iau parte anual la întrecerile eliminatorii, față de 200, reprezentînd media anilor dinainte de august 1944.

Concomitent cu activitatea organizatorică, **munca de instruire-educație a jucătorilor a căpătat, în anii construcției socialiste, caracterul dominant impus de necesitatea ridicării la un nivel tot mai înalt a performanței sportive.** Preocuparea pentru perfecționarea procesului de pregătire — concretizat prin adoptarea unor metode și mijloace moderne de instruire — a constituit o sarcină primordială și în același timp una din condițiile de bază ale realizării unui imperios transfer de calitate. An de an, numărul și calificarea cadrelor tehnice — antrenori și profesori de educație fizică cu specialitatea fotbal — s-a îmbunătățit în mod simțitor și corespunzător nevoilor crescînde ale activității din sfera fotbalului organizat.

În prezent, 1.500 de antrenori (reprezentînd o cifră de 15 ori superioară celei a anilor 1933-1944) își desfășoară o rodnică activitate profesională în slujba afirmării soccerului național. În același timp, **un număr de 12 maeștri emeriți ai sportului și 63 de maeștri ai sportului** — confirmare nedezmințită a respectului pentru recunoașterea valorii și a muncii merituoase — completează tabloul rămas deschis în fața viitorului, al cadrelor de tehnicieni.

O atenție cu totul deosebită și proprie vremurilor noastre, **este acordată făuririi schimbului de mîine.** Cele 40 de centre organizate în 35 din principalele orașe ale țării cuprinzînd aproape 5.000 de copii și juniori, constituie mărturia unei preocupări majore privind asigurarea în perspectivă a zestrei de jucători, în măsură să ridice valoarea fotbalului românesc la nivelul exigențelor pe plan internațional.

Realizări spectaculoase au fost obținute în cei 25 de ani de după Eliberare și în domeniul asigurării bazei materiale. **Mii de terenuri și zeci de stadioane, incomparabil mai multe față de anul 1944, instalații și aparatură tehnică, echipament și materiale sportive de calitate superioară, alocații pentru tabere de pregătire, au fost puse la dispoziția jucătorilor în scopul desfășurării unui proces de instruire-educație care să se poată înscrie cu succes în limitele deplinei reușite.** Valoarea medie a cheltuielilor anuale — reprezentînd asigurarea materială a fotbalului nostru, — se ridică astăzi la impresionanta sumă de 70 de milioane lei, ceea ce echivalează cu de 20 de ori bugetul alocat în același scop în anul de vîrf al prosperității României dinainte de război.

. . . . . .

Un pătrar de veac din istoria fotbalului nostru, reprezintă pentru slujitorii săi, un prilej de trecere în revistă a realizărilor obținute și de comparație între „ieri și azi". Dar oricît de rodnic ni s-ar părea acest bilanț — care indiscutabil temeinicia unui fundament pentru viitor — nu trebuie să uităm că mai avem încă multe de împlinit, că avem datoria de mare răspundere de a ridica fotbalul românesc la nivelul condițiilor și cerințelor actuale, la nivelul marilor realizări obținute în sport în general și de întregul popor în toate celelalte domenii de activitate.

În fața permanentei confruntări cu perspectiva, trebuie să avem mereu în vedere că reala afirmare a soccerului nostru este determinată înainte de toate de valorificarea treptată a potențelor sale exprimată în performanțe superioare pe plan internațional. Calificarea echipei noastre naționale pentru Mexic să constituie astfel începutul unor împliniri pe care le așteaptă cu legitim interes și speranțe, iubitorii fotbalului din țara noastră.

Aspect din timpul antrenamentului la unul din Centrele de copii și juniori care au luat ființă, în mare număr, în ultimii ani

# RADIOGRAFIA PRIMEI ETAPE

## STEAGUL ROȘU - FARUL 3-0 (1-0)

AU MARCAT: *Jamaischi* (min. 45), *Györfi* (min. 57) și *Botea* (min. 82, autogol).

STADION: Tineretului, timp călduros, teren foarte bun, spectatori circa 18.000.

STEAGUL ROȘU: Adamache 7 — Ivăncescu 8, Jenei 7, Pescaru 7, Penzeș 7 — Jamaischi 8, Balint 7 — Necula 8, Florescu 7, Gane 6, Györfi 7.

FARUL: Ștefănescu 7 — Antonescu 7 (min. 78: Pleșa), Stoica 7, Mareș 8, Botea 6 — D. Popescu 6, Koszka 7 (min. 78: Antonescu) — Șasu 8, Sorin Avram 6, Tufan 6, Kallo 5 (min. 47: Tănase 6).

ARBITRU: *V. Pădurean* (București), 10.

### UN MECI CU MULTE „SUSPENS"-URI

Partida, jucată într-un tempo viu, a avut multe „suspens"-uri de o parte și de cealaltă. Încă din minutul 7, BALINT ratează de la trei metri centrarea inimosului NECULA. Urmează două cornere și tot atîtea speranțe ale gazdelor de a lua conducerea. Scăpată din presiune, echipa constănțeană, printr-o combinație excelentă pe traseul D. POPESCU—TUFAN—ANTONESCU, oprește pentru o clipă inimile spectatorilor: a fost minutul 23 cînd ANTONESCU a șutat năpraznic în bară. GYÖRFI și NECULA, de două ori, au ocazia să deschidă scorul, dar imprecizia primului și inspirația portarului ȘTEFANESCU îl liniștesc pe... BAZIL MARIAN.

Oaspeții răspund printr-un joc combinativ mai clar. Stegarii trec prin mari emoții în min. 35 cînd sînt obligați să acorde consecutiv patru cornere. În min. 44 o nouă bară semnată de ȘASU. Ultimele secunde ale reprizei aduc un „un-doi" realizat de BALINT și GYÖRFI, ultimul centrează și JAMAISCHI înscrie necruțător. Repriza a doua nu mai are aceeași cursivitate. Farul încetinește motoarele iar localnicii scăpați din chingile tracului, de reîntîlnire cu Divizia A, joacă mai bine, și astfel își măresc avantajul cu încă două goluri realizate de GYÖRFI și autogolul lui BOTEA. Ultima încercare a Farului de a puncta a eșuat prin bara lui TUFAN din min. 85. (S. T.).

La tineret-rezerve: 2—2 (0—1)

AU MARCAT: Al. Girip, Ghiță (Farul), N. Adam, Andraș (Steagul roșu).

STEAGUL ROȘU: Ionescu — Grozea, Hetrea, Militaru, Luputan — Golanu, Orovitz — N. Adam, Iambov (Andraș), Nica, Anghel.

FARUL: Marinescu — Simion, Spau, Ibiș, I. Constantinescu — Etem (Stoica II), Biliboacă — Al. Girip, N. Girip, Badea, Ghiță.

ARBITRU: Marian Stelian (Sighișoara).

## „U" Craiova - „U" Cluj 1-1 (1-0)

AU MARCAT: *Neagu* (min. 7) și *Adam* (min. 76).

STADIONUL Central, teren foarte bun, caniculă, spectatori aprox. 15.000.

„U" CRAIOVA: Oprea 7 — Niculescu 5, Mincă 7, Popa 8 (min. 46: Deselnicu 6), Bițian 7 — Strîmbeanu 5, Ivan 7 — Martinovici 6, Bălan 4 (min. 76: Tacoi 7), Oblemenco 5, Neagu 8.

„U" CLUJ: Moldovan 6 — Crețu 7, Pexa 7, Solomon 7, Cîmpeanu 6 (min. 80: Șoptereanu) — Bungău 8, Anca 8 — Ulfăleanu 5, Mustățea 6, Adam 6, Barbu 5 (min. 27: Oprea 7).

ARBITRU: *C. Petrea* (București), 4.

### APLAUZE DOAR PENTRU... ȚIRIAC ȘI NĂSTASE!

Fază oarecum banală: NICULESCU îl deschide lung, paralel cu tușa, pe MARTINOVICI, mingea ajunge însă la CÎMPEANU care face o întorsătură de 180 de grade (!) și trimite cu seninătate la portar. Intervine inteligent cel mai tehnic jucător al gazdelor, NEAGU, și balonul, împins pe sub MOLDOVAN, își oprește rostogolirile în plasa porții. Era de abia min. 7. În continuare, doar trei faze mai rețin atenția în această parte a meciului. Într-un singur minut (32) BUNGAU șutează imprecis dintr-o impecabilă poziție de gol, pentru ca apoi MOLDOVAN să scape din mîini pe linia porții (fază mult controversată), o minge centrată de NICULESCU. Cinci minute mai tîrziu însă, același MOLDOVAN respinge în bară un șut extrem de violent al lui IVAN.

Clujenii revin de la cabine ferm decișI să schimbe cursul jocului. Și în timp ce gazdele se sting, sufocate de căldură, universitarii de pe SOMEȘ ratează prin BUNGAU egalarea (min. 71), o obțin prin ADAM (min. 76) pentru ca, atunci cînd mai erau doar cinci minute de joc, arbitrul PETREA (mereu departe de fază) să le anuleze un gol înscris, după părerea noastră, în condiții perfect regulamentare și să fluiere după aceea sfîrșitul unui meci lipsit de spectaculozitate, pe parcursul căruia singurele aplauze au fost dăruite de spectatori celor doi tenismeni români victorioși pe Wimbledon. (L. D.).

La tineret-rezerve: 2—0 (1—0)

AU MARCAT: Dașcu (min. 43) și Velea (min. 70).

„U" CRAIOVA: Papuc — Leoveanu (min. 75 Lepădatu), Smarandache, Țană, G. Popescu — Boșoteanu, Bălosu — Stanciu I (min. 70: Crăciunescu), Dașcu, Velea, I. Constantin (min. 70 Stanciu II).

„U" CLUJ: Negru (min. 46: Ștefan) — Ielciu, Fanea, Mihăilă, Sîrbu — Sudi, Gall — Pripici (min. 85: Codreanu), Munteanu, Iordache, Coman.

ARBITRU: Mircea Biolan (Tr. Severin).

## POLITEHNICA - RAPID 0-0

STADIONUL „23 August", teren bun, vremea senină, toridă, spectatori 10.000.

POLITEHNICA: Cizic 7 — Pal 7, Alecu 7, Stoicescu 7, Gavrilă 7 — Contardo 6, Goleac 6 — Incze 6, (min. 59: Marica 5), Lupulescu 4, Cuperman 5, Moldoveanu 5.

RAPID: Răducanu 7 — Pop 7, Lupescu 8, Dan Coe 8, Greavu 7 — Angelescu 5, Dumitru 8 — Petreanu 5 (min. 64: Năsturescu 5), Ștrat 6, Neagu 6, Codreanu 6.

ARBITRU: Alexandru Toth (Oradea), 8.

### RAPID AR FI PUTUT CHIAR CÎȘTIGA

Meciul dintre Politehnica și Rapid nu a fost un spectacol agreabil pentru simplul motiv că ritmul de joc a fost lent, neantrenant, nici pe departe asemănător cu vivacitatea absolut indispensabilă unui început de campionat. Principala vină o poartă Politehnica Iași care, cel puțin prin denumirea studențească, trebuia să aibă un elan tineresc, să pună în încurcătură pe rapidiști, să dinamizeze jocul și să satisfacă cît de cît pe suporterii săi. Lîncezeala comportării gazdelor, cu excepția a două faze în care CUPERMAN (min. 11) și INCZE (min. 56) au avut ocazii de gol, a convenit Rapidului, al cărui scop a fost de a obține un punct în deplasare. De aceea și echipa bucureșteană a jucat atît cît a trebuit. Fără să se întrebuințeze prea mult, Rapid a beneficiat de mari ocazii de gol, cel puțin șase, dintre care trei au fost ratate de la 3—4 m.; NEAGU (min. 57), lovitură cu capul peste bară și ȘTRAȚ (min. 58 și 63). Acesta din urmă, de la doi metri de poarta goală, a ridicat mingea peste bara transversală! Dacă ar fi înscris, ar fi devenit o revelație a etapei, pe cînd așa a fost schimbat! Rapid, în ciuda evoluției economicoase și mediocre ar fi putut obține victoria și ar fi meritat-o chiar în condițiile descrise mai sus. (A. N.).

La tineret-rezerve: 4—1 (2—0)

AU MARCAT: Diaconu (2), Iordache și Ștefănescu pentru Politehnica, Ene pentru Rapid.

POLITEHNICA: V. Iordache — Sofian, Grigore, Lupea, Humeniuc — Andrioaie, Al. Ștefănescu — Diaconu, Simionaș, Iordache, Costăchescu.

RAPID: Crăciun — Crîngașu, Ștefan, Prosăcăreanu, Radu — Marcu, Ploscaru — Paraschiv, Ene, Ștrat II, Dobre.

ARBITRU: Paul Brătănescu (Suceava).

## U.T.A. - DINAMO Bacău 1-0 (0-0)

A MARCAT: **Domide** (min. 89).

Stadionul C.F.R., caniculă, spectatori: 12.000.

U.T.A.: Gornea 8 — Birău 5, Bacoș 6, Pojoni 7, Broșovschi 7 — Lereter 6, Petescu 6 — Șchiopu 7 (min. 82: Brîndescu), Domide 7, Axente 6, Florian Dumitrescu 7 (min. 73: Șima 7).

DINAMO BACĂU: Ghiță 8 — Kiss 7, Nedelcu 9, Velicu 7, David 7 — Vătafu 7, Panait 5 — Daniel Ene 7, Duțan 9, Dembrovschi 8, Băluță 8.

ARBITRU: Andrei Rădulescu (București), 10.

### BĂCĂUANII „S-AU PREDAT" GREU

U.T.A. a început jocul dinamic, cu accent ofensiv conferit de deschideri lungi și curse rapide pe extreme. Atacurile ei însă erau înăbușite de regulă în fața careului de 16 metri de o apărare comandată remarcabil de NEDELCU. Băcăuanii au ripostat calm, măsurat și sigur, lansînd contraatacuri percutante în special pe partea stîngă unde acționa dezinvolt extrema BĂLUȚĂ. Într-o repriză lipsită în general de faze finalizate, acțiunile de poartă cele mai clare s-au consumat în min. 21 (DEMBROVSCHI găsește și aleargă pe un culoar perpendicular pe poarta lui GORNEA, șut la rădăcina barei dar portarul arădean prinde cu un plonjon superb), 35 și 42 (în ambele situații PETESCU a șutat imprecis din interiorul careului).

Repriza a doua este colorată mai viu de plusul de decizie al gazdelor. Ocaziile lor de gol se succed cu frecvență mai mare (min. 65 ȘCHIOPU, min. 72 și 74 DOMIDE, min. 80 SIMA, fiind cele mai importante), dar pripeala și lipsa de precizie, anulează îngrijorarea lui GHIȚA. Golul a căzut spre final. O minge înaltă ca și atîtea altele care căutau insistent creștetul lui DOMIDE, l-a înșelat pe GHIȚA care a intervenit tardiv și, oprindu-se în plasă, a nedreptățit — poate — o echipă (Dinamo Bacău) ce rezistase organizat și estetic timp de 89 de minute. (I. C.).

La tineret-rezerve: 1—0 (1—0)

A MARCAT: Regep (min. 28).

U.T.A.: Bătrîna (Moricz) — Czako, Kiss, Bodea, Pecican — Atodiresei, Tușa — Moț, Dembrovschi, Naghi, Regep.

DINAMO BACĂU: Fugaciu (Vereșanschi) — Maghiar, Tănăsache, Naumcef I, Naumcef II — Mihăiță, Cernat — Pruteanu, Pană, Bogdan, Volmer.

ARBITRU: Ion Todor (Carei).

## F.C. ARGEȘ - CRIȘUL 6-1 (4-1)

AU MARCAT: **Dobrin** (min. 3, 39, 44 și 51, ultimul din penalti), **Prepurgel** (min. 44) și **Nuțu** (min. 70) pentru F.C. Argeș, respectiv **Kun II** (min. 22).

Stadionul „1 Mai", timp frumos, căldură tropicală, aproximativ 14 000 spectatori.

F.C. ARGEȘ: Niculescu 6 — Barbu 7 — Pigulea 7, Prepurgel 8, Vlad 8, Ivan II 6 — Roșu 8 (min. 76: Turcan), Ștefănescu 7 — Nuțu 7, Dobrin 10 (min. 83: Ivan I), C. Radu 7.

CRIȘUL: Baumgartner 4 (min. 46: Catona 5) — Balogh 6, Sărac 4, Lucaci 5, Popovici 6 — Tomeș 5, Dărăban 6 — Suciu 5 (min. 54: Arnotchi 5), Kun II 6, Cociș 6, Harșani 6.

ARBITRU: *Sever Mureșan* (Turda), 10.

### FESTIVAL DOBRIN

După ce HARȘANI făcuse o spectaculoasă cursă pe extremă, încheiată cu un șut care l-a obligat pe NICULESCU să trimită balonul în corner și i-a făcut pe piteșteni să întrevadă posibilitățile Crișului, imediat... 1—0 pentru F.C. Argeș! Era minutul 3 al meciului și DOBRIN înscrisese primul gol al partidei și al campionatului. Dar Crișul nu cedează și, timp de vreo 20 de minute, asistăm la un joc echilibrat, disputat — în ciuda canicule — într-o viteză debordantă, perioadă încheiată cu golul lui KUN II care a adus egalitatea pe tabela de marcaj. În loc să dea aripi orădenilor, golul marchează debutul „FESTIVALULUI DOBRIN". Acest excepțional și atît de discutat jucător, a înscris încă trei goluri (min. 39, 44 și 51, ultimul din penalti) și a contribuit cu pasa decisivă la celelalte două, semnate de PREPURGEL (min. 42) și NUȚU (min. 70), dovedind că pentru el tehnica nu mai are nici un secret.

Abia în ultimele cinci minute, Crișul, care fusese aruncată în corzi, revine și are o fază electrizantă la poarta lui NICULESCU (șut puternic ARNOȚCHI, respins de NICULESCU cu „spițul", imediat KUN II bară transversală), urmată de un tir foarte precis al lui ARNOȚCHI, boxat de NICULESCU. Dar scorul de 6—1 rămîne neschimbat. (M. T.).

La tineret-rezerve: 0—1 (0—0)

A MARCAT: Mihăiță (min. 58).

F. C. ARGEȘ: Vintilă — Anghelina, Gh. Marcel, Mățăoanu, Gh. Aurel — Pană, Olteanu — Radu II, M. Ionescu, Voinea (Dobrin II), Cătulescu.

CRIȘUL: Bologan — Cociș, Sătmăreanu II, Bulc, Catona II — Ianbor, Ceaușu — Cefan, Biro (Ursovici), Mihăiță, Ungur.

ARBITRU: Tudor Marin (București).

## C.F.R. Cluj - A.S.A. Tg. M. 2-0 (1-0)

AU MARCAT: **V. Alexandru** (min. 28) și **Soo** (min. 58).

STADIONUL Municipal, teren foarte bun, timp închis, spectatori: aproximativ: 15 000.

C.F.R.: Nagel 7 — Dragomir 6, Cojocaru 7, Soos 7, Roman 6 — Stăncel 6 (min. 80: Costea), M. Bretan 7 — M. Popescu 7, V. Alexandru 7, Șoo 8, Petrescu 6.

A.S.A.: Ungvari 5 — Șleam 6, Dondoș 8, Toth 6, Czako 6 — Lungu 5, Hajnal (min. 26: Ciutac 5) — Lucaci 5, Naghi 6, Trăsnea 6, Szilagy 4.

ARBITRU: I. Oprița (Arad) 6.

### DEBUT, CU DREPTUL

C.F.R. a început jocul și a acționat o bună parte din timp, evident marcat de emoțiile debutului. Și dacă totuși, pînă în cele din urmă, feroviarii clujeni și-au adjudecat — pe merit — victoria, aceasta s-a datorat în parte și replicei modeste pe care le-a servit-o adversarul, militarii mureșeni, a căror evoluție sub nivelul mediu al campionatului precedent, pare să confirme aprecierile puțin măgulitoare ale unor specialiști privind perspectivele de viitor ale echipei din Tg. Mureș.

Partida a avut de la un cap la altul o desfășurare monotonă, simetrică și, în general, modestă ca factură tehnică. Puținele faze de fotbal curat au fost opera jucătorilor clujeni care, în afară de cele două goluri frumoase marcate de doi divizionari A veritabili — V. ALEXANDRU și SOO — în minutul 28 și, respectiv, 58, au mai construit cîteva acțiuni spectaculoase care lasă să întrevadă că elevii dr. RADULESCU sînt capabili de comportări superioare celei de debut în Divizia A în care au urmărit înainte de toate — și au reușit — să pășească cu dreptul.

Întrecerea s-a bucurat de o atmosferă de sportivitate, demnă de toată lauda și aceasta cu atît mai mult cu cît arbitrajul neatent, inegal și compensator, a creat jucătorilor posibilitatea unor ieșiri nesportive, pe care aceștia, spre cinstea lor, au știut să le evite. (M. L).

La tineret-rezerve: 4—4 (0—3)

AU MARCAT: Fazekas (2), Makai și Băltan (autogol) pentru A.S.A.; Naghi (2), Schwartz și Mihai pentru C.F.R.

C.F.R.: Secară — Degeanu, Băltan, Crăcan, Gavrilă — Mihai, Țegean — Enac (Marcu), Schwartz, Naghi, Nemeth.

A.S.A.: Nae — Aldea, Siklodi, Dodu, Lokodi — Stingă, Lupu (Meszaros) — Varadi, Fazekaș, Makai, Dajca.

ARBITRU: Florian Pitiș (Oradea).

## DINAMO București - JIUL 5-2 (3-2)

AU MARCAT: **Peronescu** (min. 16 și 21), **Dumitrache** (min. 25, 30, 33 și 84), **Doru Popescu** (min. 80).

STADIONUL Dinamo, teren excelent; timp foarte călduros; spectatori — 12 000.

DINAMO BUCUREȘTI: Coman 7 — Cheran 8, Dinu 7, Stoenescu 7, Deleanu 6 — Sălceanu 7, Nunweiller VI 7 — Pircălab 9, Frățilă 6 (min. 80: Doru Popescu), Dumitrache 9, Ilaidu 5.

JIUL: Stan 6 (min. 84: Georgescu) — Tonca 6, Georgescu 7, Stocker 7, Mihai 6 — Georgevici 6 (min. 66: Baicu 6), Libardi 6 (min. 58: Achim 6) — Peronescu 8, R. Popa 7, Cotormani 7, Naidin 7.

ARBITRU: Grigore Birsan (Galați) 8.

### „CORSARUL ROIB" IESE DIN UMBRĂ...

Cînd PERONESCU l-a „executat" pe COMAN, cu un șut anonim, în min. 16, toți și-au spus că este o întîmplare, ca la fotbal; pentru că — fără să strălucească — Dinamo dominase primul sfert de oră și două ocazii imense fuseseră risipite de DUMITRACHE. Cînd PERONESCU, a pus capăt, tot prin gol, unei faze de mare dramatism la poarta bucureștenilor, s-a văzut că gluma se îngroașă. Și, față de anemicile acțiuni ale înaintării lui Dinamo, de pînă atunci, chiar și cei mai îndrăzneți dintre suporterii alb-roșilor, nu își făceau cine știe ce iluzii. Dar, „corsarul roib" a hotărît să iasă din umbră... Deși avea în față cea mai înaltă apărare din divizie, a „lichidat-o" în opt minute! Trei goluri „STIL DUMITRACHE" au reinstalat gazdele în învingătoare. Înainte de pauză, ceea ce s-a arătat ca foarte important pentru că moralul s-a întremat și mai mult în cabină.

Repriza secundă a însemnat o întărire a situației de pe tabela de marcaj. Jiul a pierdut și bruma de „obrăznicie" din prima parte a întîlnirii iar Dinamo, fără să se omoare cu firea, a mai realizat două goluri, trecînd granița celor 1 000, obținute în campionat, prin șutul unui debutant, DORU POPESCU! În concluzie, un meci „neutru" care a venit cu „SAREA ȘI PIPERUL" unei schimbări de scor puțin obișnuită în campionatele noastre: de la 0—2 la 5—2! (EF. I.).

La tineret-rezerve: 6—2 (3—0)

AU MARCAT: Moldovan (2), Sandu (2), Gungiu, Nicolae pentru DINAMO, Nădășan și Marinescu pentru JIUL.

DINAMO: Bratu (min. 41': Oprea) — Mocanu S., Pîrvu, Drăgan, Mocanu D. — Ganță (min. 46: Lăbuș), Popescu — Sandu, Moldovan, Gungiu (min. 64: Poenaru), Nicolae.

JIUL: Tudora (min. 55: Florea) — Timiș, Todea, Dobrescu, Mihăilescu — Nădășan, Popescu — Kelemen, Grizea, Marinescu, Diaconescu.

ARBITRU: C. Caramitru (București).

## UN LIDER NESCONTAT: F. C. ARGEȘ

| | | | | | | | | | |
|---|---|---|---|---|---|---|---|---|---|
| | 1. F. C. ARGEȘ Pitești | 1 | 1 | 0 | 0 | 6—1 | 2 |
| 2— | 3. STEAGUL ROȘU Brașov | 1 | 1 | 0 | 0 | 3—0 | 2 |
| | DINAMO București | 1 | 1 | 0 | 0 | 5—2 | 2 |
| | 4. C.F.R. Cluj | 1 | 1 | 0 | 0 | 2—0 | 2 |
| | 5. U. T. Arad | 1 | 1 | 0 | 0 | 1—0 | 2 |
| 6— | 9. RAPID București | 1 | 0 | 1 | 0 | 0—0 | 1 |
| | POLITEHNICA Iași | 1 | 0 | 1 | 0 | 0—0 | 1 |
| | UNIVERSITATEA Cluj | 1 | 0 | 1 | 0 | 1—1 | 1 |
| | UNIVERSITATEA Craiova | 1 | 0 | 1 | 0 | 1—1 | 1 |
| 10—11. | STEAUA București | 0 | 0 | 0 | 0 | 0—0 | 0 |
| | PETROLUL Ploiești | 0 | 0 | 0 | 0 | 0—0 | 0 |
| 12. | DINAMO Bacău | 1 | 0 | 0 | 1 | 0—1 | 0 |
| 13. | A.S.A. Tg. Mureș | 1 | 0 | 0 | 1 | 0—2 | 0 |
| 14—15. | JIUL Petroșani | 1 | 0 | 0 | 1 | 2—5 | 0 |
| | FARUL Constanța | 1 | 0 | 0 | 1 | 0—3 | 0 |
| 16. | CRIȘUL Oradea | 1 | 0 | 0 | 1 | 1—6 | 0 |

## DOBRIN ȘI DUMITRACHE ÎN FRUNTEA GOLGETERILOR

4 GOLURI: *Dobrin* (F.C. Argeș) — unul din penalti, *Dumitrache* (Dinamo București);

2 GOLURI: *Peronescu* (Jiul);

1 GOL: *Jamaischi*, *Györfi* (Steagul roșu), *Neagu* („U" Craiova), *Adam* („U" Cluj), *Domide* (U.T.A.), *Prepurgel*, *Nuțu* (F.C. Argeș), *Kun II* (Crișul), *V. Alexandru*, *Soo* (C.F.R. Cluj), *Doru Popescu* (Dinamo București).

AUTOGOL: *Botea* (Farul), pentru Steagul roșu.

## ETAPA VIITOARE (24 august)

Dinamo Bacău — Steagul roșu
A.S.A. — F.C. Argeș
Jiul — C.F.R. Cluj
Steaua — U.T.A.
Farul — Politehnica
„U" Cluj — Dinamo București
Crișul — „U" Craiova
Meciul Rapid—Petrolul a fost amînat.

MECIUL CU IUGOSLAVIA IMPUNE

# DEPLINA VALORIFICARE a primelor etape de campionat

Încă din start, campionatul național numărul 52 s-a angajat din plin pe pista interesului și atractivității.

**Deși cu numai șapte meciuri și fără cuplaj în Capitală, etapa inaugurală s-a apropiat — ca număr de spectatori — de 100.000, ceea ce constituie un real succes și se explică, între altele, și prin programarea meciurilor simbătă.** Publicul a primit cu simpatie deci, experimentul inițiat de F.R.F. și a populat stadioanele în ciuda unei călduri caniculare care ne face să ne gîndim cît de goale ar fi fost tribunele în cazul cînd s-ar fi jucat duminică, zi rezervată de regulă șirandurilor sau excursiilor familiale la aer curat.

Poate că e prea devreme să tragem concluziile definitive, dar credem că cel puțin pentru etapele din iunie, august și septembrie, cînd e „sezon plin" de turism și recreare în mijlocul naturii, federația ar putea să statueze programările simbăta, fără nici o teamă că greșește. Mulți spectatori (ne-am permis să facem și noi un sondaj cu ocazia jocurilor de simbătă) ne-au mărturisit satisfacția lor de a putea „împăca". la sfîrșit de săptămînă, și predilecția lor pentru fotbal și... plăcerea de a-și consacra întreaga duminică familiei. Așadar, sub acest aspect, toată lumea mulțumită!

Jocurile în sine au fost destul de interesante, în ciuda căldurii, a faptului că echipele au prezentat noutăți de formație (premise de insuficientă omogenizare) și a unui program fără derbiuri. Unele meciuri — inițial considerate „fără sare și piper" — **au devenit atractive prin elementele care au intervenit în desfășurarea lor,** așa cum s-a întîmplat în București unde Dinamo (care de ani de zile n-a mai fost condus pe terenul său cu 2—0!) a trebuit să remonteze un handicap neprevăzut, reușind nu numai atît ci chiar să transforme meciul într-un recital de goluri. O notă cu totul inedită a survenit și în partida F.C. Argeș — Crișul, meci care a captat atenția radioascultătorilor și a furnizat apoi un subiect suculent de comentarii, prin evoluția excepțională a lui Dobrin (autor a patru goluri și creator al celorlalte două ale echipei sale), pe care-l vedem deodată într-o postură nouă, aceea de aspirant la titlul de golgeter.

Să mai consemnăm **debutul fericit al noilor promovate,** Steagul roșu Brașov și C.F.R. Cluj, **primele puncte în deplasare** cucerite în acest sezon (performere: Rapid și „U" Cluj) și **„muchea de cuțit" pe care a stat victoria campionilor,** pentru a trece la sublinierea, o dată în plus, a semnificației deosebite a acestui campionat.

Am început o întrecere cu sensuri speciale, majore. Fluierul de începere a jocurilor de simbătă a însemnat nu numai startul într-o nouă luptă pentru titlu ci **semnalul de declanșare efectivă a tuturor energiilor fotbalului românesc, pe care le dorim puse, în această toamnă, în slujba calificării în turneul final al C.M.** Este banal, poate, să mai amintim că forța fotbalului unei țări se trage din campionatul său, precum Anteu și-o trăgea din pămînt. Este banal dar real; și de aceea noi nu vom obosi niciodată scriind că echipa națională nu poate fi servită de nimic altceva mai bine decît de un campionat național de nivel ridicat, de o concurență masivă pentru tricourile tricolore a unor jucători bine pregătiți, cu bune realizări de joc etapă de etapă.

Cu atît mai mult, cu cît chiar aceste prime etape trebuie valorificate la maximum prin elementul nou intervenit în cursul săptămînii trecute, **perfectarea meciului Iugoslavia — România, de la 3 septembrie.** Înseamnă, că după primele 3 etape de campionat, reprezentativa noastră este chemată să întîlnească, în deplasare, o echipă de reală valoare continentală, într-o atmosferă festivă, prilejuită de jubileul federației de fotbal din țara vecină și prietenă, ceea ce înseamnă pentru noi o obligație de bună comportare, cu care să onorăm evenimentul. **Evident, acest meci amical nu intră sub nici o formă în obiectivul nostru de performanță în acest sezon, rezultatul lui nu poate avea semnificații speciale. De aceea, credem că F.R.F. a procedat bine acceptînd această invitație, care onorează fotbalul românesc, pentru că o verificare în fața echipei Iugoslaviei nu poate fi decît utilă în cadrul „campaniei Mexic '70" pe care o întreprindem în această toamnă.** De altfel, data de 3 septembrie era, oricum, rezervată unei verificări a echipei noastre naționale care, „deghizată" sub titulatura de selecționată divizionară, urma să joace cu Sarajevo.

Perfectarea acestui al 30-lea meci România — Iugoslavia se încadrează pe linia bunelor relații care au existat totdeauna — și se întăresc și mai mult în ultimul timp — între cele două federații și noi o salutăm, așa cum vom face cu orice altă inițiativă tinzînd la dezvoltarea contactelor internaționale ale fotbalului nostru.

**Radu URZICEANU**

# TROFEUL FOTBAL '69

## DOBRIN îl „atacă" pe DUMITRACHE

### pentru a recuceri cupa de cristal?

DOBRIN și DUMITRACHE, cei doi deținători ai „Trofeului FOTBAL" în edițiile precedente, au luat — în acest sezon — un start impetuos în a doua jumătate a cursei pentru titlul de **„cel mai bun fotbalist al anului".**

Reluarea campionatului diviziunar A înseamnă, în același timp, și reluarea „cursei" pentru cucerirea celui de-al patrulea trofeul anual al revistei „Fotbal", acordat celui mai bun jucător al fotbalului românese de două sezoane. Pentru anul în curs, contează în întrecere returul campionatului trecut și turul ediției a 52-a, început simbătă.

Găsim interesant și util să reamintim cititorilor noștri criteriile după care se va face atribuirea tradiționalei noastre cupe de cristal:

1. **Notele obținute în jocurile de campionat** (returul celui trecut și turul celui actual) **acordate de redactorii noștri după fiecare meci** (de regulă, prin consultarea cu observatorii federali sau cu antrenorii echipelor respective).
2. **Ordinea indicată de cei 16 antrenori principali ai formațiilor de Divizia A.**
3. **Părerile ziariștilor de specialitate.**
4. **Părerile masei de cititori ai revistei „Fotbal",** exprimată prin buletinele ce vor apare cu cîteva săptămîni înainte de încheierea concursului, în coloanele revistei noastre.

După fiecare din criteriile de mai sus se va întocmi cîte un clasament. Apoi, aceste 4 clasamente separate vor fi contopite într-unul general, care va desemna pe ocupantul primului loc (cîștigătorul trofeului, cel mai bun jucător al anului) și pe ceilalți laureați. Ca în fiecare an, în afara primului clasat vor primi premii și jucătorii de pe locurile 2 și 3.

În legătură cu concursul nostru, prima etapă a noului campionat a scos în evidență un interesant detaliu. **Cei doi laureați ai primelor ediții (DOBRIN în 1966 și 1967) și DUMITRACHE (în 1968) au luat un start excepțional în sezonul de toamnă, marcînd fiecare cîte 4 goluri, și fiind notați excepțional.** Înseamnă că DOBRIN, afectat de pierderea trofeului pe anul trecut, este hotărît să concureze din nou la titlul de cel mai bun jucător român al anului. De altfel, și în primăvară el a evoluat excelent, obținînd — după primul criteriu de apreciere, notele — media de 7,60 și aducîndu-și o contribuție efectivă la „salvarea" de la retrogradare a echipei sale. Așa încît, ținînd seama și de startul său de duminică, piteșteanul se bucură din nou de șanse. Rămîne, bineînțeles, ca el să reconfirme, pe parcurs. DUMITRACHE (cu aceeași notă medie în primăvară ca și Dobrin, adică 7,60), la care se adaugă titlul de golgeter ca și evoluția în națională, a luat și el un start care îi deschide perspective spre egalarea performanței lui Dobrin, aceea de a ieși învingător de două ori consecutiv. Ne-am ocupat de acești doi jucători, pornind de la ceea ce a relevat etapa inaugurală. **Este însă de la sine înțeles că șanse egale au toți jucătorii divizionari A. Ne găsim doar la jumătatea concursului și cum, de regulă, finalul de sezon are o mare pondere în aprecieri, opinia publică, antrenorii, ziariștii, notele acordate, pot duce la rezultate care deocamdată sînt greu de prevăzut.** Dan Coe, Lucescu, Dinu, Sătmăreanu, Dumitru, Gornea și mulți alții au toate șansele să primească trofeul. Dar nici o surpriză nu e exclusă!

Revista noastră a ținut să reamintească cititorilor săi, ca și tuturor celor ce vor fi chemați să-și spună părerea, de atribuirea acestui tradițional trofeu, pentru ca atenția lor să fie îndreptată, în această toamnă, și în acest sens și rezultatul să fie cît mai just posibil.

## CONFIDENȚE... CONFIDENȚE...

● **Într-un număr recent al revistei noastre arbitrul Aurel Bentu, răspunzînd unei anchete înaintea deschiderii campionatului spunea printre altele. „Aș dori ca și arbitrii să fie aplaudați la scenă deschisă..."** Brașovenii au răspuns acestei dorințe acordînd lui **Victor Pădureanu** cele mai călduroase aplauze și elogioase aprecieri pentru maniera impecabilă în care a condus **partida Steagul roșu — Farul.**

● **O veste bună pentru simpatizanții echipei** Petrolul: **toți componenții săi, inclusiv cei doi antrenori, se simt bine și se găsesc în prezent în localitatea** Poiana **pentru o scurtă perioadă de refacere și ușoară pregătire, în scopul reveniri treptate la nivelul acumulărilor dinaintea îmbolnăvirii jucătorilor. Startul în campionat va avea loc în etapa a III-a, din 31 august, cînd ploieștenii vor întîlni pe teren propriu formația A.S.A. Tg. Mureș.**

● *Greavu a început, la 32 de ani al 13-lea campionat divizionar și al 13-lea an la* Rapid, *jucînd cu aceeași vigoare tinerească. „Am călcat cu dreptul în acest nou campionat", a declarat, satisfăcut, după rezultatul de egalitate de la* Iași.

*Îl felicităm laolaltă cu toți iubitorii fotbalului și îi dăm exemplu tinerilor fotbaliști.*

● **„S-au sufocat cu toții după prima repriză",** *ne explica antrenorul* Coidum *una dintre cauzele semieșecului jucătorilor săi.* Oblemenco, **constatînd** Coidum, care în campionatul trecut șuta în medie (am o evidență foarte clară în această privință) de cîte 15 ori la poartă într-un meci, astăzi n-a făcut-o decît de două ori! Și ceilalți la fel ca el"...

● **În min. 48 al întîlnirii dintre echipele de tineret C.F.R. Cluj — A.S.A. Tg. Mureș, scorul era de 4—0 în favoarea oaspeților, care mult prea siguri de ei s-au considerat, prematur, cîștigători partidei. Rezultatul? Profitînd de jocul neglijent al mureșenilor, tinerii ceferiști au refăcut treptat handicapul egalînd situația și numai bara din ultimul minut de joc i-a împiedicat să obțină o victorie, care ar fi constituit, după noi, o dreaptă răsplată a efortului lor și o pedeapsă binemeritată pentru mureșeni.**

● **Nimeni nu s-a gîndit, la Pitești, că scorul s-ar putea să ia asemenea proporții. Ca dovadă: al șaselea gol al meciului a rămas nemarcat pe tabela stadionului, fiindcă cifra 6 nu există...**

● Constantinescu, *portarul ieșean, a privit și el pe colegii săi tot de pe banca rezervelor...* Rapidului, *lîngă* Dumitriu II. *Avea emoții, dar înaintașii bucureșteni au ocrotit poarta lui* Cizic, *înlocuitorul lui* Constantinescu.

● **Antrenorul** Ferenczi: „V-am spus încă dinaintea plecării în turneu, că datele atese nu sînt cele mai fericite. Am jucat în U.R.S.S. la o temperatură mult mai scăzută decît azi la Pitești și, în orice caz, încă nu ne-am reaclimatizat. Cred că faptul acesta a contat cel mai mult în stabilirea scorului".

● „E o crimă să joci pe căldura asta!" *exclama aergind spre vestiare fundașul craiovean* Velea. *Jucase la tineret-rezerve pe post de atacant central.*

— Te-ai reprofilat?

— Vreau cu orice preț să joc. Și cum în apărarea echipei de tineret n-a fost loc...

● **La Pitești se întorc cocorii! După** Olteanu, **a revenit și Mățoianu, care a și jucat duminică la „tineret". Mai este așteptat** Ion Vasile...

● „Singurul jucător de la Craiova care a jucat azi fotbal a fost Neagu". *Afirmația aparține antrenorului echipei noastre naționale, prof.* Angelo Niculescu, *observator federal în partida de la Craiova.*

● Dumitriu II *a fost prezent, pe banca rezervelor Rapidului:* „Reîncep antrenamentele, aștept nerăbdător să intru în echipă". *Se uita cu nesaț la joc. Totuși, după convalescența îndelungată, multă atenție la efort.*

● **Sorin Avram a debutat spectaculos în primul meci oficial sub culorile Farului. Nu s-a menajat deloc în duelurile cu apărătorii adverși, n-a protestat la deciziile arbitrului și nu și-a lăsat jambierele jos, așa cum ne obișnuise.** Într-un cuvînt, am văzut un alt **Sorin.** Este o schimbare în bine în mentalitatea acestui jucător pe care sperăm să-l vedem evoluînd curînd la valoarea care l-a consacrat.

## PRIMA ETAPĂ A EDIȚIEI 1969-70 VĂZUTĂ DE NEAGU RĂDULESCU

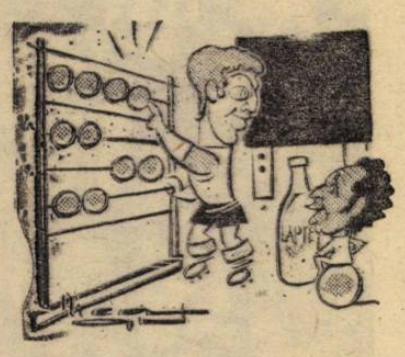

**Dobrin:** Uite, nea Titi, ce poate băiatul!...

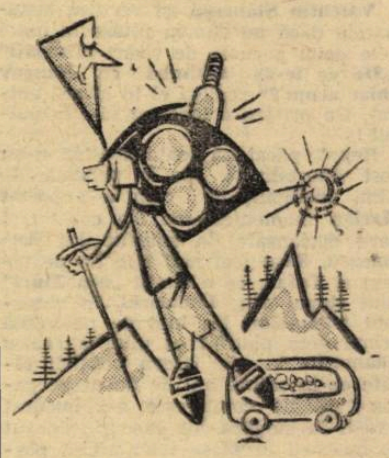

De la Brașov, Farul se întoarce din excursie cu rucsacul plin.

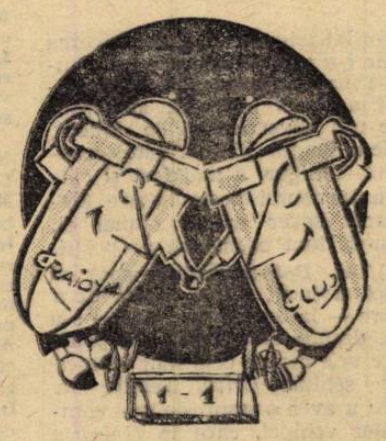


Ca frații..

CU TOATE ÎMBUNĂTĂŢIRILE DIN PRIMA ETAPĂ

# ŢINUTA CAMPIONATULUI MAI ARE DEFECTE

- **OASPEŢI NEPOFTIŢI — ÎNCĂ ÎN INCINTA TERENURILOR**
- **LIPSURI DE ORGANIZARE ŞI ATITUDINI NESPORTIVE PE AGENDA JOCURILOR INAUGURALE**
- **STAŢII DE AMPLIFICARE INSUFICIENT UTILIZATE SAU... LIPSIND CU DESĂVÎRŞIRE**

Urmărind, fireşte, o tot mai bună, mai calmă, mai liniştită desfăşurare a campionatului, **F.R.F.** a pregătit — înainte de începerea actualei ediţii — o serie de măsuri — legate de organizarea jocurilor — menite să aducă un plus de ordine şi de disciplină în desfăşurarea partidelor oficiale. Înmănuncheate într-un comunicat al forului nostru de specialitate, aceste măsuri au fost prezentate de revista noastră într-un număr precedent şi, bine înţeles, au fost comunicate şi pe cale oficială tuturor celor interesaţi, pe filiera C.N.E.F.S. După prima luare de contact cu campionatul, trimişii noştri au urmărit îndeaproape îndeplinirea sau neîndeplinirea, respectarea sau nerespectarea dispoziţiilor F.R.F., în fapt o REAMINTIRE a obligaţiilor celor ce apar direct în „procesul campionat."

Ca linie generală s-a observat o ameliorare la capitolul destul de „accidentat" în trecut al organizării ; am arunca o privire dintr-un unghi obtuz, dacă nu am remarca eforturile care s-au făcut în multe locuri spre a da primului meci din ediţia 1969/70 nu numai un caracter festiv ci şi unul mult perfecţionat sub raportul măsurilor de organizare. Dar, cu toate acestea, în multe dintre meciuri au ieşit din nou la iveală carenţe mai vechi ale acestor măsuri sau, pentru alte capitole care privesc şi echipele vizitatoare, năravuri mai vechi de comportare, de atitudine. Pe baza observaţiilor redactorilor noştri, vom trece mai jos în revistă situaţia, pe trei mari capitole : ORGANIZAREA MECIULUI — COMPORTAREA JUCĂTORILOR şi ANTRENORILOR, — ACŢIUNI EDUCATIVE PENTRU SPECTATORI — din cele şapte meciuri ale primei etape.

### ORGANIZAREA ÎNTÎLNIRILOR

În unele dintre oraşele-gazdă, prin grija fără „excepţii" (cum se înregistra pînă acum, cînd organele de ordine închideau ochii şi permiteau intrarea în incinta terenului a unor persoane fără atribuţii) a organizatorilor, în teren au intrat numai persoanele cu atribuţii precise, prevăzute şi în comunicatul F.R.F. (Bucureşti, Arad, Cluj, Iaşi) astfel că aspectul stadionului s-a prezentat într-adevăr într-o desăvîrşită ordine. În schimb, în alte locuri, au intervenit nedoritele „excepţii" de care aminteam. La Craiova, spre exemplu, foarte multe persoane, prevalîndu-se de imaginare atribuţii în organizarea stafetei care a precedat meciul, au rămas în incinta terenului. **„Nu s-au respectat hotărîrile F.R.F. privind stricta limitare a accesului în teren a persoanelor cu atribuţii precise,** ne-a declarat delegatul federaţiei, PROF. ANGELO NICULESCU. **Măsurile de ordine s-au arătat insuficiente !"** La **Braşov,** masa presei se află instalată în teren şi, astfel, se calcă în mod „oficial" dispoziţiile. În plus, oamenii de ordine nu au banderolele cerute de regulament şi nu îşi pot face în mod eficient datoria. Pe banca rezervelor au luat loc jucători care nu erau trecuţi pe foaia de arbitraj şi, deci, nu aveau dreptul să stea acolo.

Trecînd la alte deficienţe de organizare, semnalăm : intrarea — în pauza meciului de la **Piteşti** — a unui numeros grup de spectatori în teren spre a bea apă de la gurile de furtun din interior, aceasta pentru că nu sînt instalate fîntîni pentru public la fiecare sector de tribună. La **Iaşi :** la cabine nu a funcţionat instalaţia de apă, echipa **Rapid** fiind obligată să plece, în echipamentul de joc, la hotel, pentru a face atît de necesara baie de după efort. La **Piteşti,** deşi au existat multe acţiuni pentru îmbunătăţirea condiţiilor de organizare, semnalăm — pentru **a cita oară ? — nefuncţionarea** ceasurilor de la tabela de **marcaj ca şi admiterea pe banca** rezervelor a unor persoane indirect interesate (foşti jucători, antrenori de la centrul de copii şi juniori, etc.)

### COMPORTAREA JUCĂTORILOR ŞI ANTRENORILOR

Prima etapă nu a înregistrat **nici o abatere gravă care să** oblige pe conducătorii jocurilor la eliminări, ceea ce trebuie remarcat în primul rînd. De asemenea, în general, atitudinea jucătorilor şi antrenorilor înainte, în timpul şi după meciuri s-a arătat a fi civilizată, demnă, de respect a partenerilor de întrecere şi „cavalerilor fluierului". Au existat însă şi la acest capitol mai multe excepţii pe care le vom semnala, cu toată atenţia, din dorinţa ca numărul lor să fie **şi mai mic — chiar nici unul —** în etapele care vin.

La **Iaşi, Neagu** (Rapid) a şutat ostentativ în mingea pusă de **Politehnica Iaşi** pentru executarea unei lovituri libere; **Lupulescu (Politehnica)** a apărut în ţinută neglijentă, la pauză reintrînd cu un tricou îmbrăcat pe dos : **Golliac (Politehnica)** a simulat lovirea şi accidentarea în careu, cerşind un penalti. La **Craiova, Neşu („U" Cluj)**, aflat pe banca rezervelor, a încercat să intre pe teren pentru a protesta la deciziile arbitrului ; la **Bucureşti,** la golul cinci marcat de **Dinamo,** jucătorii de la **Jiul** au protestat îndelung, meciul întrerupîndu-se mai mult de patru minute pentru **că şi evacuarea** din teren a portarului **Stan** nu s-a făcut în timpul prevăzut de regulament. La **Braşov, Pescaru (St. roşu)** a trimis ostentativ mingea în afara terenului şi arbitrul Pădureanu a procedat corect obligîndu-l să readucă în teren balonul şi avertizîndu-l.

### ACŢIUNI EDUCATIVE PENTRU SPECTATORI

Am remarcat grija organizatorilor partidelor **CFR Cluj–ASA Tg. Mureş, F. C. Argeş–Crişul, Politehnica Iaşi–Rapid, Dinamo Bucureşti–Jiul** nu numai de a informa pe spectatori asupra meciului în sine (formaţii, schimbări de jucători, autori de goluri şi.. situaţia meciului din **„Cupa Davis"**) dar şi de a comenta regulamentul de joc, de a cere o comportare cît mai sportivă. Nota generală de comportare a spectatorilor s-a arătat în vizibilă îmbunătăţire, în multe cazuri echipele-oaspe fiind aplaudate „la scenă deschisă" şi la sfîrşitul meciului. Dar, în alte cazuri, staţiile de amplificare s-au limitat la anunţurile strict legate de desfăşurarea meciului **(Craiova)** sau... au lipsit cu desăvîrşire **(Arad** — stadionul CFR ; **Braşov** — stadionul Tineretului). N-ar fi cazul ca **F.R.F.** să interzică pe viitor organizarea meciurilor de prima divizie pe stadioanele care nu dispun de instalaţii de amplificare sau nu le au în stare de funcţionare ? **NOI CREDEM CĂ DA !**

## DINAMO: GOLUL NR. 1000!

În meciul cu **Jiul, Dumitrache** adusese, în min. 33, echipa clubului din şos. **Ştefan cel Mare,** la golul nr. 999 ! Cine va marca golul nr. 1.000 — performanţă unică pentru fotbalul nostru ? Răspunsul l-a dat un jucător, aflat — 80 de minute din meci — pe tuşe. **Doru Popescu,** tînărul fotbalist din **Turnu Severin,** intrat în teren pentru ultimele minute, a înscris LA DEBUTUL SĂU ÎN DIVIZIA A, golul nr. 1000 al lui **Dinamo Bucureşti,** prima formaţie care trece graniţa acestei realizări deosebite la capitolul eficacitate, în întreaga sa activitate, în prima divizie.

Următoarele „[illegible]ate" pe[illegible] hotarul celor 1000 de goluri : **Steaua** (966 goluri în momentul de faţă) şi **UTA** (939 goluri).

REPREZENTANTELE NOASTRE ÎN COMPETIŢIILE EUROPENE

## U.T.A. INCOMODATĂ DE NOUA SA HAINĂ

Aureolată de titlul de campioană cucerit anul trecut, **U.T.A.** a intrat pe terenul primului său meci al noului campionat, în ritmul de marş al unei fanfare, în aplauzele sacadate ale mulţimii de spectatori, sub spirale tricolore şi albe de hîrtie, lansate de la înălţimea tribunei. Dar, vai, campionii n-au prelungit în spaţiul de joc, festivalul din afara terenului. Jocul lor a fost, deşi dinamic, pripit, deşi însufleţit, dezordonat. Este într-un fel hazardant să concluzionezi potenţele unei echipe după evoluţia ei în primele 90 de minute ale campionatului, dar lipsa de legătură între compartimente, slăbiciunile jumătăţii drepte ale liniei de fundaşi **(Birău, Bacoş),** lipsa de imaginaţie a cvartetului ofensiv, (predilecţie exagerată pentru centrări înalte în căutarea lui **Domide),** ne duc parcă cu gîndul la finişul fără formă, sufocat, din sezonul trecut. Slăbiciunea cea mai pregnantă a **U.T.A.-ei** în meciul de sîmbătă, şi-a găsit oglinda în jocul neinspirat, imprecis şi nesincron al liniei mediane. **Petescu** şi **Lereter,** de numele cărora se leagă în măsură considerabilă succesul trecut, n-au reeditat jocul lor mobil, cursiv, exact, cu aport personal, decisiv, în acţiunile ofensive. **Lereter** ni s-a părut vlăguit, iar **Petescu** n-a avut sîmbătă decît bunăvoinţă. În faţa lui **Dinamo Bacău** s-a mai dereglat o rotiţă din angrenajul U.T.A.-ei : laboriosul, tehnicul şi complectul **Axente.** Încadrat de colegi care nu se regăseau ei înşişi, lîngă un **Domide** pripit, în mijlocul unei apărări atente şi calme, **Axente** n-a mai fost coordonatorul preţios de altădată. Deocamdată, doar un pilon de bază al arădenilor şi-a demonstrat calităţile nealterate : portarul.

Circumstanţele atenuante ale campionilor : căldură mare, programul de voie de după recentul turneu peste hotare şi complexul moral al titlului care obligă enorm. Cam aici voia să bată antrenorul **Dumitrescu,** în declaraţiile de după meci. De acord, dar după prima probă trebuie să urmeze obişnuinţa, adică dovada că haina este croită pe măsură. Ne place să credem că **Legia Varşovia** va avea prilejul s-o constate.

Ion CUPEN

## RAPID – ECHIPĂ DEZARTICULATĂ

Fără îndoială, *Rapid* nu se află acum, cu o lună de zile înaintea confruntării cu echipa portugheză *Vittoria Setubal,* la un nivel de joc capabil să asigure calificarea în etapa a doua a *„Cupei europene a tîrgurilor".* Cu toate că *Politehnica Iaşi* nu a fost o echipă adversă capabilă să solicite intens pe giuleşteni, cu toate că nici Rapid nu a forţat să cîştige meciul, mulţumindu-se cu un punct în deplasare, *„punct de aur"* în calculele fiecărei divizionare, meciul de la Iaşi a arătat că giuleştenii nu sînt stăpîni pe jocul lor.

Dacă se poate presupune că apărarea imediată are un potenţial acceptabil care poate fi încă majorat datorită unei linii impetuoase de fundaşi şi unui portar suficient de sigur în interceptarea şi blocarea loviturilor expediate la poarta sa, mijlocaşii şi înaintaşii în actuala componenţă au foarte puţine posibilităţi de exprimare. Jocul lor este nearticulat şi imprimă întregii echipe acest caracter negativ. Dintre aceştia, excepţie face mijlocaşul *Dumitru,* a cărui intuiţie şi putere de anticipare îl ridică în echipa *Rapid* pe de-asupra celorlalţi jucători. Din păcate, celălalt mijlocaş *Angelescu,* este nesigur, ezită, pare că suferă de un complex de inferioritate datorită imposibilităţii de a reveni la etapa care l-a consacrat, astfel că tot ceea ce realizează devine timid, imprecis. S-ar putea ca el să nu se simtă bine în postura de mijlocaş şi ar dori să joace înaintaş central, post pe care *Neagu* (mai puţin) şi *Ştraţ* (mai mult) nu au corespuns în etapa inaugurală a campionatului. Dacă tînărul *Ştraţ* ar fi adus victoria *Rapidului,* fructificînd una din cele două mari ocazii pierdute, tot nu ar fi devenit o soluţie pentru meciul cu *Vittoria Setubal. Ştraţ* este, neîndoios, talentat, dar, deocamdată este nematurizat pentru o astfel de întîlnire. De asemenea, partea forte a echipei *Rapid,* extremele, este suferindă. *Năsturescu* se află după accidentare, dar s-ar putea ca marea lui energie să-l aducă în formă pînă la meciul în C.O.T., iar *Codreanu,* rămas *„şeful"* atacului, a vrut să fie în meciul de duminică un *„factotum"* şi ca urmare n-a mai fost *„el".* Antrenorii Rapidului trebuie să gîndească la punctele campionatului, dar şi la onoarea reprezentării echipei, a fotbalului nostru în „Cupa europeană a tîrgurilor".

Aurel C. NEAGU

## BAROMETRUL NU INDICĂ ÎNCĂ „TIMP FAVORABIL"

## BĂCĂUANII – UN PAS ÎNAINTE

*Dinamo Bacău* a făcut primul pas, în continuarea celor siguri, apăsaţi şi constanţi de anul trecut. În meciul cu *U.T.A.* şi pe terenul acesteia, vechea echipă a lui *Nicuşor* şi noua echipă a lui *Valeriu Neagu,* a jucat precis în apărare, potolit şi lucid în largul terenului, sigur în atac. *Ghiţă* a fost acelaşi uriaş cu aripi de înger salvator, cei patru fundaşi — cu *Nedelcu* admirabil în locul vacant lăsat de *Nunweiller IV* — s-au organizat matur, respingînd totul, mijlocaşii au depăşit aşteptările, iar în atac, *Ene Daniel, Dembrovschi* şi *Băluţă* au evoluat cu personalitate şi atu-uri de tehnicitate. Marea revelaţie a jocului şi a echipei s-a dovedit un jucător scund şi oacheş, uitat din motive pe care nu le cunoaştem, pe banca de rezerve în campionatul trecut. *Duţan,* despre el este vorba, a navigat cu rost dintr-un careu în altul, interceptînd atacurile adversarului şi declanşîndu-le pe ale propriei echipe, cu o tentă de virtuţi tehnice ce a spart plafonul comun, cu *„un ochi"* de jucător inspirat şi cu rutină. Antrenorul federal *Dincă Schileru,* aflat la meci în postură de observator, a salutat în evoluţia lui *Duţan* posibila lui revenire în echipa naţională de tineret, unde nu o dată a evoluat remarcabil. Jocul meticulos şi legat al lui *Dinamo Bacău* a fost probabil facilitat şi de replica mediocră a partenerului. Un lucru pare totuşi cert : echipa a găsit resurse morale şi de efectiv pentru a suplini plecarea lui *Nunweiller IV,* jucător cu aport major în formaţia cu care ne obişnuisem. Constanţa lui *Ghiţă,* forma lui *Nedelcu,* cuvîntul rostit sîmbătă de *Duţan,* apetitul de joc al lui *Dembrovschi,* sînt tot atîtea argumente care pot sprijini un optimism real. Semnul de întrebare care persistă, rămîne totuşi, ineficacitatea.

I. C.

Pe stadionul din Piteşti — recital **Dobrin.** Iată-l pe decarul argeşenilor marcînd cel de-al doilea gol în poarta orădenilor.

**Foto : S. BRAŞOVEANU**

## MARGINALII LA 6-1

Aplauze puternice au marcat la *Piteşti* ieşirea pe teren atît a elevilor lui *Ferenczi,* cît şi a celor ai lui *Teaşcă.* Dar atunci cînd — printre ultimii — a apărut *Dobrin,* publicul piteştean, informat din zvonuri că favoritul lor nu va juca, plăcut surprins de apariţie, şi-a manifestat puternic simpatia pentru el. *Dobrin* a ţinut să mulţumească publicului pentru anticipatele aplauze jucînd excelent şi înscriind patru goluri (unul mai spectaculos ca altul) şi pasînd excepţional lui *Prepurgel* şi *Nuţu.* Aceştia n-au mai avut altceva în plus de făcut decît să trimită mingea în poartă ! Pe scurt, un joc excepţional al „decarului" piteştean, egalîndu-l pe cel din partida de la *Tg. Mureş,* din ultima etapă a campionatului trecut.

Cu prilejul meciului de sîmbătă, *Dobrin* a dovedit încă odată că este unul dintre acei rari jucători capabili să determine prin personalitatea lui rezultatul unui meci. Pentru *Dobrin* tehnica nu mai are nici un secret. Magnetizînd parcă mingea de picior, acest maestru al fentelor îşi îndreaptă toată iscusinţa spre joc, reuşind faze de o rar întîlnită frumuseţe. Dar ceea ce este mai important, *Dobrin* a încetat cu acele „numere personale" care îl caracterizau şi se încadrează în jocul echipei. Dar şi echipa se încadrează de multe ori în jocul lui, pentru că *Dobrin* domină terenul şi jocul prin personalitatea sa fotbalistică.

Dacă sîmbătă şi-a debordat adversarii, şi conducerea tehnică a echipei orădene l-a ajutat deoarece nu a indicat un jucător care să-l marcheze strict pe acest fotbalist de marcă. *Crişul* a jucat în zonă, atacantul argeşan fiind marcat de toţi adversarii şi de nimeni, acţionînd nestingherit de-a lungul şi de-a latul terenului, cînd şi cum a vrut. Desigur, a mai fost şi căldura (toridă) şi oboseala turneului peste hotare (de-abia încheiat), dar marcat sever măcar numai el, probabil că scorul nu ar fi luat asemenea proporţii.

Dar subliniind aportul lui *Dobrin,* trebuie spus că noua echipa a lui *Teaşcă* a jucat într-o viteză de-a dreptul ameţitoare, în care — la un moment dat — s-a încadrat şi *Crişul.* Apoi, despre *F.C. Argeş* se poate spune că este în devenire una dintre cele mai tehnice echipe din campionat. În schimb, *Crişul* trebuie din nou văzut la lucru pentru a avea o impresie mai completă asupra posibilităţilor echipei, care în *Uniunea Sovietică* a reuşit trei meritoase rezultate de egalitate în compania unor formaţii cunoscute.

Acestea ar fi consideraţiile pe marginea unui 6—1 deconcertant pentru *Crişul* şi tonifiant pentru *F.C. Argeş.*

Mircea TUDORAN

## „EXILAŢII"

Nu ştiu dacă partida de la **Braşov, Steagul roşu–Farul,** a ţinut „capul de afiş" al primei etape din acest nou campionat. Dar ştiu cu certitudine că acolo, în patrulaterul de plopi al stadionului din oraşul din Ţara Bîrsei, reporterul a trăit nişte admirabile secvenţe de viaţă ce l-ar fi făcut fericit pe un operator de film.

Pe o căldură toridă, oameni îngheşuiţi în tribune şi cocoţaţi în pomi, aşteptînd cu sufletul la gură revederea favoriţilor în compania vechilor cunoştinţe din Divizia A ; doi „exilaţi" bucureşteni şi buni prieteni într-o fostă mare echipă — **Valentin Stănescu** şi **Bazil Marian** — dialogînd înainte de gong ; jucători sub culorile noilor lor cluburi, oarecum emoţionaţi de momentul acestei duminici — iată decorul de ansamblu în care s-au consumat cele 90 de minute braşovene.

Totul a fost frapant şi inedit, încă înainte de start.

Taciturnul **Marian** n-a mai făcut nici un secret din formaţia pe care urma s-o alinieze în teren. Pe uşa vestiarului, cu un sfert de oră înainte de joc, pe o foaie cu antetul clubului **Farul,** era trecut „unsprezecele" constănţean cu rezervele respective. Ca pe **stadioanele din Sud-America sau Wembley !**

**Jamaischi,** cîndva idolul **Giuleştiului,** aştepta ca un leu rănit intrarea în arenă.

Adamache se întreba dacă va reuşi să scape cu faţa curată din bombardamentul unei grele linii de atac : **Sasu, Sorin Avram, Tufan, Kallo.**

**Valentin Stănescu** îşi verifica buzunarele dacă nu cumva uitase la hotel cele două pachete de ţigări **„Carpaţi"** **(„De ce le-aş schimba cu Snagov chiar acum ?"** replica el în glumă cuiva). Un prieten a încercat să-i ia pulsul !

Repet, păcat că toate acestea n-au fost imortalizate pe o peliculă de film. Închipuiţi-vă cum a suportat **Marian** momentele-şoc ale celor trei bare declanşate de şuturile lui **Antonescu, Sasu** (cel mai bun de pe teren) şi **Tufan,** ce a simţit **„nea Tinel"** cînd elevul său, **Jamaischi,** în vacarmul tribunelor, i-a luat de pe inimă prima grea piatră ; ce ulult a rămas **Adamache** la cele cîteva bîlbîieli făcute ca în primii ani de debut pe gazon ; cît de copilăreşte s-a bucurat **Györfi** la singura lui execuţie de şut de maestru în plasa talentatului portar constănţean Ştefănescu etc., etc.

Da, la **Braşov** totul a fost frapant. Nu ca tehnicitate de joc pentru că în ambele tabere totul se judecă acum la rece după primul act al competiţiei, ci ca multitudine de fapte şi ipostaze ale actorilor primei scene fotbalistice.

Stelian TRANDAFIRESCU

## CUM N-AU CÎŞTIGAT CLUJENII

Trecuseră doar vreo 4—5 minute de la golul înscris de **Adam** şi clujenii atacau tot mai hotărîţi, urcînd treptele spre victorie. Lăsat liber, pe dreapta, **Uifăleanu** primeşte balonul în poziţie regulamentară, se lansează într-o cursă, în adîncime, de vreo 20 de metri, tuşierul **Mihăilescu** aleargă şi el spre linia de fund... aprobînd atacul. Urmează o centrare precisă, **Adam** înscriind imparabil. Pentru o clipă, tribunele amuţesc, stupefiate. Apoi aplaudă.

Iată-l însă, apărînd în prim-plan pe arbitrul **Petrea** care fluieră... ofsaid. Să fi văzut el mai bine de la vreo 40 de metri de poarta ? Pentru că în tot meciul arbitrul s-a aflat departe de fază...

Două minute mai tîrziu, acelaşi **Uifăleanu** scapă din nou în adîncime dar, de astă dată, mai... operativ (de ce să mai aştepte complicaţiile unei noi centrări ?), **Petrea** fluieră iarăşi ofsaid. Un „ofsaid" pe care nu-l văzuse nimeni în afară de el. Ca şi în faza precedentă, tuşierul nu ridicase fanionul. Şi pe bună dreptate, pentru că atacantul clujean NU se afla în poziţie de afară din joc.

Să presupunem că greşim : că n-am văzut nici noi cum trebuie (cu toate că la **Craiova,** de la masa presei, se văd bine poziţiile de ofsaid de la poarta din dreapta). Cum îşi explică atunci arbitrul **Petrea** fluierăturile cu care a fost graţiat de spectatori atunci cînd a părăsit terenul de joc ? Iată argumentele care ne-au făcut să nu-i acordăm decît nota 4. Pentru că, în ultimă instanţă, [illegible] deciziile [illegible] (mai ales cele din repriza secundă) **Petrea** a influenţat în mod direct rezultatul de la Craiova.

Sîmbătă a fost o toridă zi de vară pentru craioveni. Valuri de căldură au sufocat pur şi simplu oraşul, topind asfaltul, alungînd spre locuri răcoroase locuitorii. Parcă polul căldurii se mutase (de la Băileşti) cu vreo cîteva zeci de kilometri mai spre nord, făcînd mercurul termometrelor să urce pînă dincolo de cifra +35 de grade. Canicula i-a îngrijorat peste măsură pe fotbaliştii clujeni. Mai cu seamă că veneau şi după un drum obositor, de peste 11 ore, cu autocarul.

**— Ce facem nea Fane pe căldura asta ?...**

— Ce faceţi ? Credeam că sînteţi băieţi inteligenţi. Ştiţi ceva ? Mingea nu oboseşte niciodată !...

Nu-i ardea de glumă antrenorului **Cîrjan.**

Şi în timp ce **Popa,** în pauză, îl convingea pe **Coidum** să-l înlocuiască pentru că se simţea la capătul puterilor : în timp ce **Oblemenco** de abia se mai ridica de pe gazonul fierbinte ; în timp ce **Neagu** şi **Strîmbeanu** erau pur şi simplu sufocaţi, spre final, clujenii creşteau în joc, pasau cu mare uşurinţă şi precizie, executau mişcări calculate, simple, se deplasau numai atît cît era necesar. În schimb alerga mingea. Aşa cum le spusese antrenorul lor.

Rezultatul ? În repriza secundă, şi tot mai accentuat după egalare, ei au dominat cu autoritate, terminînd proaspeţi o partidă pe care parcă ar fi jucat-o într-o seară răcoroasă de vară, la lumina reflectoarelor.

Laurenţiu DUMITRESCU

Ocazie ratată. **Martinovici** şi **Bălan** în faţa buturilor clujene, ultimul reluînd peste bara porţii apărată de Moldovan

**Foto : VASILE POPOVICI**

## DUPĂ 20 DE ANI!

Etapa inaugurală a ediţiei din acest an a campionatului primei noastre divizii, a oferit **Clujului** — poate mai mult decît oricăruia din celelalte oraşe ale ţării — prilejul unei manifestări de ataşament faţă de fotbal, manifestare a cărei semnificaţie depăşeşte cadrul festiv obişnuit, generalizat prin indicaţiile oficiale de rigoare. Explicaţia ? Pentru prima oară, după două decenii, anul de tristă amintire al fotbalului clujean, anul umilinţei fotbalistice cînd atît **Universitatea** cît şi **C.F.R.** au retrogradat în Divizia B — anul 1949 — a fost, în sfîrşit, răzbunat. Din nou, după 20 de ani, oraşul de pe **Feleac** se găseşte astăzi prezent în întrecerea celor mai bune formaţii ale ţării cu două reprezentante, cu două mesagere ale unor frumoase realizări, plămădite pe ogorul fertil al unei vechi tradiţii sportive locale.

Organizare de zile mari, cu flori, muzică şi cravate roşii, oferind buchete de gingăşie şi mărturii de respect. Dar mai presus de toate, s-a ridicat entuziasmul oamenilor, al miilor de spectatori, afluind spre porţile stadionului şi sfidînd ameninţarea ploii cu hotărîrea pe care ţi-o dă numai adevărata dăruire pentru sportul preferat. Au venit clujenii cu tranzistoarele în mînă şi cu speranţe în suflet ca să urmărească, încă din prima etapă, **„de visu"** şi **„de auditu"**, într-o singură reprezentaţie, şi pe ceferişti şi pe studenţi, pe cei cărora le-au acordat încrederea şi sprijinul lor. Au venit, asiguraţi că vor face acelaşi lucru şi în etapa a doua, în toate cele 30 de etape ale campionatului şi, mai departe, în campionatele următoare.

Şi începutul a fost cît se poate de promiţător. Două succese — dacă se ţine seamă de valoarea egalului obţinut în deplasare — două cărămizi la realizarea unui obiectiv final care pentru clujeni înseamnă (aşa cum exprimă şi un sondaj de opinii al ziarului local **„Făclia"**) consacrarea echipei lui **Cîrjan** în anul semicentenarului studenţesc şi menţinerea ceferiştilor în primul eşalon al fotbalului românesc. Pretutindeni în **Cluj,** în ziua debutului competiţional victorios, discuţiile, calculele şi pronosticurile anticipau încrezător o viitoare recoltă de succese. Undeva însă, dincolo de valurile entuziasmului, doi dintre acei pe umerii cărora cobora cel mai mult răspunderea faptelor, apreciau cu calm şi luciditate situaţia : **„Mai avem încă foarte multe de făcut** — îşi mărturiseau gîndurile antrenorii **dr. Rădulescu** şi **Ov. Hulea — ca să putem realiza ceea ce ne-am propus. Dar mai avem încă resurse, suficiente, pentru a transforma făgăduinţele în adevărate împliniri".**

Mihai IONESCU

Panică în careul minerilor. Încolţit, din toate părţile, de masivii apărători ai Jiului, **Dumitrache** sare irezistibil şi Stan va trebui să plonjeze sau să scoată mingea din plasă

**Foto : PETRE COZIA**

## OZON: MĂ BUCUR ŞI SUFĂR PRIN DUMITRACHE

Duminică dimineaţa. Pe Bulevardul Bălcescu, liniştit şi plin de soare, întîlnire matinală cu *Titus Ozon.* În discuţia noastră, un subiect la care acest fost jucător, unic în felul lui în fotbalul nostru, revenea mereu : *Dumitrache.*

„Sare nemaipomenit băiatul ăsta..."

*— Bine dar tu aveai cel mai înalt om din campionat în apărare! N-ai mizat pe Stocker ?*

„Cum să nu! Şi, dacă îţi aminteşti, la început lucrurile au mers bine. *Dumitrache* a avut o ocazie mare, dar cu mingea pe jos. Sus, la întîlnirile cu centrările lui *Pîrcălab,* nu făcuse încă nimic."

*— Ei, şi mai departe ?*

„Mai departe a intervenit şiretenia acestui excelent jucător. Deşi observ că nu-i în formă prea bună. Nu mai are startul acela scurt, cu care îşi lăsa adversarii în loc, din sezonul trecut. Dar e un vulpoi şi jumătate. Şi n-are nici măcar două campionate întregi în picioare. A dispărut din joc. Se odihnea pe undeva pe marginea terenului şi cînd *Stocker* al meu credea că a trecut hopul, ţîşt la o minge blîndă ca multe altele şi iată golul."

*— Cum crezi că-l poate bate la cap pe lunganul tău din apărare ? Doar din plecare Dumitrache porneşte de pe sol, cu un handicap de peste 10 centimetri.*

„Ehei! Important este cînd sari, nu cum sari. Bine înţeles dacă ai detentă. Dinamovistul stăpîneşte această artă a „momentului unic" al săriturii. Poţi să fii deasupra celor 2 metri şi tot te bate unul care ştie cînd să facă bătaia, cînd să plonjeze la balon. Da, şi mai e ceva, egal ca importanţă cu arta săriturii ! centrările *„marca Pîrcălab".* Mi-am dat seama şi ieri că nimeni nu ştie să pună o minge, acum, în fotbalul nostru „ca Ion".

*— Te-a întristat mult Dumitrache cu cele patru goluri ale lui...*

„Nu-i adevărat. Dumitrache mă încîntă prin golurile lui cu capul. Fiindcă în acele clipe eu uit al cui antrenor sînt şi ADMIR ARTA FOTBALULUI. Dar mă şi întristează. Sigur, vă gîndiţi iarăşi la faptul că golurile lui mi-au dus echipa la înfrîngere, dar nu-i aşa. Sufăr la gîndul că eu am tînjit, de cînd m-am născut ca jucător şi pînă cînd am dispărut, după detentă. Pentru mine fotbalul s-a disputat numai la firul ierbii. Oh! Şi cît aş fi vrut să plutesc şi eu, cu fundaşul în spate, primul la minge, către plasă! Dar... mă răzbună Dumitrache. Îi doresc succes şi mai ales multă, multă seriozitate. Despre exemplele utile lui să-i mai vorbesc eu? Le are aşa de aproape!".

Eftimie IONESCU

# SUB SEMNUL SUCCESULUI GAZDELOR

Duminică au luat startul și echipele din Diviziile B și C. Cele 160 de formații care alcătuiesc treptele II și III ale fotbalului nostru au pășit, în acest fel, în lungul și durul maraton al celor 30 de etape ale noii ediții.

Rezultatele consemnate în această primă etapă au declanșat, desigur, și primele controverse. În ceea ce ne privește vom consemna doar cîteva : 1) Toate echipele promovate — **Știința Bacău, Metalul Tîrgoviște, Minerul Anina și Olimpia Satu Mare** — au pășit cu dreptul în Divizia B. Mai mult, primele două au învins fără drept de apel pe **Progresul București** și **Oțelul Galați**, pretendente la promovarea în Divizia A ! 2) **Ripensia Timișoara, Olimpia Oradea** și **Politehnica Galați** au cîștigat primele (două) puncte în apriga confruntare care se anunță. Dar cele mai bune rezultate trebuie trecute totuși în dreptul altor două pretendente — **Vagonul** și **C.S.M. Reșița** — care au smuls cîte un punct, în deplasare, de la **C.F.R. Arad** și **Metalul Hunedoara.** 3) O singură victorie în deplasare, de altfel și singura surpriză a primei etape : **Metrom** la **Cîmpina.** 4) Cu stîngul a pășit în campionat și **Sportul studențesc**, învins la **Suceava !...**

Așadar, un start destul de animat. Ce ne vor aduce viitoarele etape ?

**SERIA I**

Politehnica Galați—Gloria Bîrlad 3—0 (2—0)
Știința Bacău—Progresul București (2—0 (0—0)
Chimia Suceava—Sportul studențesc 2—0 (1—0)
Metalul București—Progresul Brăila 4—2 (2—1)
Metalul Tîrgoviște—Oțelul Galați 4—2 (3—0)
Portul Constanța—Ceahlăul P. Neamț 4—0 (2—0)
Flacăra Moreni—Dunărea Giurgiu 2—0 (2—0)
Poiana Cîmpina—Metrom Brașov 0—1 (0—1)

**SERIA A II-A**

Ripensia Timișoara—Minerul B. Mare 1—0 (1—0)
C.F.R. Arad—C.S.M. Reșița 1—1 (1—1)
Olimpia Oradea—Metalurgistul Cugir 2—0 (1—0)
Gaz metan Mediaș—C.F.R. Timișoara 1—0 (1—0)
C.S.M. Sibiu—Chimia Rm. Vîlcea 3—1 (2—0)
Metalul Hunedoara—Vagonul Arad 0—0
Olimpia Satu Mare—Electroputere Craiova 2—0 (1—0)
Minerul Anina—Metalul Tr. Severin 2—0 (1—0)

## Divizia B

### PRIMUL PAS

**Știința Bacău — Progresul Buc. 2—0 (0—0)**

AU MARCAT : **Pelea** (min. 65) și **Buterez** (min. 87).
ȘTIINȚA : **Bîlc — Boiangiu, Constantin, Ciocoiu, Corabană — Rotaru, Margasoiu** (min. 46 : **Avram**) — **Mihalache, Pelea, Goea** (min. 77: **Buterez**), **Zdrobiș.**
PROGRESUL : **Andrei — Marinescu, Măndoiu, Grama, Ad. Constantinescu — Neacșu, D. Georgescu — R. Ionescu** (min. 77: **Șoangher**), **Raksi, Pavlovici** (min. 52 : **Beldeanu**), **Matei.**
A arbitrat foarte bine **M. Moraru** (Ploiești).

**Două** echipe — una fostă în „A", cealaltă în „C" — au făcut împreună primul pas în cadrul diviziei secunde. Una cu dreptul, cealaltă cu stîngul. Pentru cei care înainte de joc se întrebau cu ce scor va învinge Progresul, rezultatul — favorbil Științei — poate fi o surpriză. După aspectul partidei, însă, el apare normal și cu atît mai concludentă este remarca amară a antrenorului bucureștean **Victor Stănculescu : „Ne-am bătut singuri !".**

Primele minute se tatonează, se caută punctele slabe, ale partenerului. După aceasta echipele ies la atac. Mai întîi Progresul, cu un **Pavlovici** foarte dornic de a-l „executa" pe portarul băcăuan. Apoi Știința din ce în ce mai sigură pe ea, pune în pericol poarta lui **Andrei.** Încep să se contureze și deosebirile de stil. „Bancarii" — mai rutinați și mai tehnici (dar și mai lenți !) încearcă să se apropie de poarta lui **Bîlc** printr-un joc lateral, cu centrări înalte în careu, respinse însă prompt de fundașii băcăuani. În plus mijlocașii Progresului nu reușesc să „lege" jocul. Studenții, dimpotrivă, joacă simplu — acțiuni pe extreme, schimbări de direcție — și mai ales sînt mereu primii la minge. Spre sfîrșitul reprizei ei slăbesc ritmul — căldura excesivă și efortul depus își spun cuvîntul — și Progresul ratează o mare ocazie de a deschide scorul, portarul studenților respingînd in extremis un șut puternic al lui **R. Ionescu.**

După pauză, bucureștenii, deciși să obțină victoria, măresc frecvența atacurilor, operează modificări în linia de înaintare cu scopul de a-i da un plus de eficiență, dar acțiunile lor rămîn în continuare sterile, ușurînd sarcina apărătorilor Științei. Iar în minutul 65, în plină dominare a Progresului, un contraatac bine conceput de **Rotaru,** o centrare precisă și puternică a lui **Zdrobiș** și un „cap" inspirat al lui **PELEA** aduc deschiderea scorului. Efectul golului este rapid. Oaspeții se instalează în careul studenților, atacurile lor se succed, dar pripeala, nesiguranța pe de o parte și calmul băcăuanilor pe de alta, fac ca egalarea să întîrzie. Ultimele cinci minute de joc, ultimele resurse. Apărarea Științei se clatină, egalarea pare iminentă, din nou balonul ajunge la **Rotaru,** din nou centrare, de data aceasta a lui **Mihalache** și **BUTEREZ** spulberă iluziile bucureștenilor.

Pentru Progresul — al cărui obiectiv declarat este revenirea în prima divizie — înfrîngerea dă prilej de reflecții asupra posibilităților reale ale echipei. Cu această victorie Știința dobîndește încrederea în propriile puteri, atît de necesară străbaterii cu bine a campionatului care a început.

**DINU COSTESCU**
corespondent

**C.F.R. Arad — C.S.M. Reșița 1—1 (1—1)**

AU MARCAT : **Bermoser** (min. 25) și **Copăceanu** (min. 45).
C.F.R. : **Wesser — Tibei, Bermoser, Kukla, Cociuban — Kurt** (min. 71: **Gligor**), **Damian — Mihoc, Ghenghe, Körösi, Czako** (min. 77: **Cotaraci**).
C.S.M. : **Căunei — Rednic, Pîrvan, Arnăut, Petrescu — Crestian, Varga, Mioc, Jac** (min. 73: **Pușcaș**), **Nestorovici, Copăceanu.**
A arbitrat bine **I. Cîmpeanu** (Cluj).

C.F.R. are o scuză deoarece a pornit la luptă fără **Bescuca, Forgea, Cotarcă** și **Vlad,** primii doi operați de menisc și ultimii doi accidentați. Reșițenii, sesizînd că timida și neinspirata înaintare arădeană joacă destul de dezordonat, anihilează cu ușurință orice intenție de atac a ei. O cauză mai este și individualismul de care au dat dovadă feroviarii **Damian** și **Ghenghe** : în permanență ei au lansat partea stîngă a terenului, unde **Czako** o fost un simplu figurant. În schimb, partea dreaptă, unde **Mihoc** întrunește toate calitățile unei extreme, nu a fost jucată.

Jocul debutează cu un atac al reșițenilor finalizat de **Crestian,** dar portarul **Wesser** respinge cu succes. În continuare asistăm la faze de joc încîlcite. Totuși, în min. 25 **Czako** execută o lovitură de colț și acest băiat minunat, **Bermoser,** înscrie în stilul său caracteristic.

După acest gol, reșițenii ies la atac avînd în **Jac** și **Varga** buni distribuitori, dar **Copăceanu, Nestorovici** și **Mioc** ratează situații clare. În ultimul minut al primei reprize, **Jac,** amintindu-și că a jucat și el odată la U.T.A., execută apărarea feroviară, pasează lui **Nestorovici ;** un șut fulgerător al acestuia în bară, de unde mingea revine la **COPĂCEANU,** care nu are altceva de făcut decît să împingă mingea în plasă pe lîngă **Wesser,** căzut.

În partea a doua a întîlnirii asistăm la o luptă disperată între înaintașii feroviari și apărătorii reșițeni. După felul cum au evoluat cele două echipe, scorul este echitabil.

Nu putem încheia, fără a remarca atitudinea nesportivă a antrenorului reșițean **Bratu** care a refuzat să dea ziariștilor componența formației sale, declarînd că nu ia presa în considerație. Ce au de spus secția de fotbal C.S.M. Reșița și Colegiul central de antrenori ?

**PAVEL ȘODINCA**
corespondent

### ȘI TOTUȘI, VICTORIE CLARĂ !

**Ripensia Timișoara — Minerul B. Mare 1—0 (1—0)**

A MARCAT : **Surdan** (min. 15).
RIPENSIA : **Vidac — Jucan, Roxin, Calinin, Bodrojan — Fülöp, Petrovici** (min. 74: **Grozăvescu**) — **Panici, Dobîndă, Surdan, Ilie.**
MINERUL : **Ziler — Bandi** (min. 46: **Cromeli**), **Tonca, Ujvary, Docu — Miculaș, Hornung — Redeș, Radu, Bohoni, Szabo.**
A arbitrat corect **Iuliu Erdeș** (Oradea).

Scorul minim de 1—0 ar putea crea — pentru cei care nu au fost prezenți la stadion — impresia că a fost obținut chinuit sau norocos. Dacă el nu a luat proporții, faptul își găsește explicația în cîteva cauze : 1) irosirea unor faze clare în prima repriză, de către *Fülöp, Petrovici și Surdan,* care au ratat copilărește ; 2) cînd minutele de dominare treceau, gazdele au început să joace nervos, cu pătrunderi individuale sau înghesuind acțiunile pe centru, ceea ce a facilitat intervențiile prompte ale apărătorilor băimăreni ; 3) forma bună, intervențiile inspirate ale portarului *Ziler* care a salvat echipa de la 3—4 goluri gata făcute.

Și, totuși, despre partidă se pot spune și lucruri frumoase. În general s-a jucat deschis, cursiv, fără să se pună accent pe apărare, realizîndu-se astfel un joc elastic, cu replieri și schimburi de pe o parte pe alta. Dintr-o asemenea acțiune pornită pe aripa stîngă se marchează unicul **gol** : *Bodrojan* — pasă lui *Ilie,* centrare la SURDAN care înscrie peste portarul oaspeților ieșit în întîmpinare.

Băimărenii, prezentînd o formație tînără, au constituit o plăcută surpriză. Au luptat cu ardoare pentru fiecare minge, disciplinat, el acționînd însă numai pe contraatacuri care, se topeau în marginea careului de 16 metri.

Pentru început de campionat, Ripensia, în ansamblu, a dat satisfacție. Dar pe viitor trebuie avută mai multă grijă în pregătirea liniei de apărare, nesigură în multe intervenții, precum și la îmbunătățirea tirului atacanților și deci creșterea eficacității.

**A. PETRE**
corespondent

P. S. : În 90 de minute de joc, de puține ori am auzit încurajarea *„Hai, Ripensia !"* Considerăm că aportul moral al suporterilor timișoreni la acest joc poate fi calificat ca total insuficient.

● ● ● ● ● ● ● ● ● ● ● ● ● ● ● ● ● ● ● ● ● ● ● ● ● ●

## Divizia C

### PORTARUL... VULTUR !

**Tractorul Brașov — Vitrometan Med. 1—0 (0—0)**

A MARCAT : **Humelnicu** (min. 54).
TRACTORUL : **Cuteanu — Mereș, Roșca, Oprică, Romanov — Toia, Ionescu — Cherestеș, Humelnicu, Vătaf, Tarcea** (min. 46; **Petruț**).
VITROMETAN : **Vultur — Conahoi, Vereș, Hota, Pex — Vasiu, Feurdean — Neamțu, Sevonea** (min. 77 : **Corea**), **Moldovan, Hațegan.**
A arbitrat foarte bine : **I. Doncea** (București).

*Vultur, goal-keeper-ul mediesenilor, prin comportarea sa excepțională aplaudată la scenă deschisă de publicul brașovean, ne-a determinat să-l comparăm cu pasărea al cărei nume îl poartă. De altfel, întreg meciul a fost un permanent duel între înaintarea Tractorului și portarul echipei din Mediaș.*

*Elevii tînărului antrenor Pop (fost jucător al formației brașovene) au dominat net majoritatea timpului, dar n-au reușit să marcheze decît un singur gol, cu toate că au avut nu mai puțin de 10 ocazii.*

*De pildă,* Humelnicu *(cel mai activ atacant al formației din Brașov) reia splendid cu capul (min. 15 o centrare a lui* Tarcea*), dar cînd tot stadionul „vede" gol, apare pumnul salvator al lui* Vultur. *În min. 25, fundașul* Romanov *exasperat de ineficacitatea colegilor săi din linia întîi, se intercalează în atac și trimite năpraznic, cu capul, la păianjen. Gol ? Nu. Din nou* Vultur *zboară realmente și respinge balonul în corner.*

*Prima repriză se încheie în nota de superioritate a gazdelor, dar rezultatul nu suferă nici o modificare. Unicul gol al partidei este opera talentatului HUMELNICU (min. 54) care înscrie de la 12 m, din întoarcere, fructificînd o centrare a lui Petruț.*

*Pînă la finalul meciului brașovenii mai irosesc cîteva ocazii mari cît roata carului prin* Vătaf *(min. 57) — șut fulgerător în bară, min. 78 — „cap" milimetric pe lîngă bușuri,* Humelnicu *(min. 79),* Romanov *(min. 81 — „bombă" expediată de la 25 m. peste bară).*

*Unica șansă de egalare a formației Vitrometan este ratată de Hațegan (min. 60) care singur cu portarul* Cuteanu *îl „tintește" pe acesta cu precizie de „talerist".*

**V. URZICEANU**
corespondent

Fază din partida disputată la Brașov între divizionarele C, **Tractorul** și **Vitrometan** din Mediaș

**Foto : L. ADORJAN**

### DEBUT PROMIȚĂTOR

**Laromet Buc. — Delta Tulcea 2—1 (2—0)**

AU MARCAT : Croitoru (min. 37 din 11 m.) și Cațaroș (min. 40), respectiv Zaieț (min. 70).
LAROMET : **Apostolescu — Perca, Ene, Croitoru, Popescu — Dobre** (min. 45 : **Toma**), **Crișu — Călin, Cațaroș** (min. 73: **Ionescu**), **Balaș, Mărculescu.**
DELTA : **Schmidt** (min. 45: **Chelaru**) — **Minigoti, Zaieț, Truemel, Cuifodaru — Baciu, Dimofte — Conea, Zăman, Bibu, Dincă.**
A arbitrat corect **N. Marinescu** (Pitești).

*Noua promovată, Laromet, a luat startul cu numai două noi achiziții în lot : mijlocașul* Crișu *și extremul stînga* Mărculescu, *ambii de la Avîntul 9 Mai. În rest, aceiași oameni care au cîștigat „Onoarea" și cele două jocuri duble de baraj. Așa stînd lucrurile, debutul elevilor lui* Dori Costică *nu poate fi caracterizat decît promițător, atît ca rezultat, cît și — mai ales — ca joc prestat.*

*Semnificativ în acest sens este faptul că bucureștenii au realizat acest joc bun în compania unei formații. Delta Tulcea, echilibrată și cu o bună orientare în teren, care a abordat partida — încă de la început — deschis, nu cum de obicei obișnuiesc oaspetele Capitalei noastre. Apoi, Laromet a reușit să se elibereze din încleștare fără urmări pe tabela de marcaj și, susținută tot mai puternic de spectatori, să treacă la atac. Și în timp ce Laromet a ratat ocazie după ocazie, Delta a acționat pe contraatac, majoritatea mingilor căutîndu-l pe incisivul atacant* Zăman. *Scorul a fost deschis totuși de gazde în urma transformării unei lovituri de la 11 m. acordată la un henț comis de* Zaieț. *După numai 3 minute, gazdele au majorat scorul, de astă dată în urma unei splendide curse a lui* Mărculescu.

*După pauză jocul și-a pierdut din interes, acționîndu-se lent, fapt datorat căldurii toride mulți jucători avînd momente de sufocare. Din toropeală și-a revenit mai întîi Delta care, insistînd, a reușit să reducă din scor prin același ZAIEȚ la o învălmășeală. Fizionomia jocului s-a schimbat spre final cînd în atacul Larometului a fost introdus Ionescu. El a dat o oarecare vigoare liniei ofensive, dar rezultatul n-a mai putut fi modificat.*

**P. DANIEL**

### ÎNCEPUT ENTUZIAST, FINAL IRITAT

**Metalul Tîrgoviște — Oțelul Galați 4—2 (3—0)**

AU MARCAT : **C. Ionescu** (min. 18), **Tiron** (min. 32), **Turcu** (min. 45), **Adam** (min. 46), **Buzatu** (min. 69) și **Manta** (min. 85, din 11 m.).
METALUL : **Stănescu** (min. 85: **Bărbulescu**) — **I. Nițescu, Păun, M. Nițescu, Buciumeanu — Buzatu, Mureșan** (min. 52: **Bocin**) — **C. Ionescu, Sava, Tiron, Turcu.**
OȚELUL : **Iorgulescu** (min. 47: **Șerbănoiu**) — **Olteanu, Vulpeanu, Secoșan, Ionescu** (min. 20: **Micu**) — **Broștiuc, Profir — Chihaia, Ioniță, Adam, Manta.**
A arbitrat slab **K. Ghemigian** (București).

Primul meci în Divizia B al recentei promovate, Metalul Tîrgoviște, a coincis cu o victorie la un scor concludent. Raportul de forțe existent pe cîmpul de joc este oglindit fidel de scorul final. Nici diferența de trei goluri existentă pînă în minutul 85 și modificată de o decizie eronată a arbitrului, în favoarea oaspeților, nu ar fi reprezentat un decalaj exagerat.

Jocul Metalului, susținut frenetic de galeria locală, a fost dinamic și ofensiv, concretizîndu-se într-o singură repriză (prima) în cele trei goluri primite de portarul gălățean. Cel mai frumos dintre ele aparține și celui mai bun jucător de pe teren, C. IONESCU, care a finalizat o splendidă țesătură de pase. În repriza a doua, Oțelul echilibrează jocul și ADAM marchează primul gol al formației sale.

Din păcate, calitatea spectacolului a scăzut progresiv cu scurgerea timpului de joc. Se mai înregistrează un nou gol al gazdelor (autor, mijlocașul BUZATU) și cel de-al doilea al Oțelului la o fază controversată în careul Metalului, care nu reclama în nici un caz lovitura de la 11 m. Totuși... arbitrul — în mod nejust — o acordă, în protestele mulțimii de spectatori.

**M. AVANU**
corespondent

### FOTBAL ÎNCÎLCIT

Cele două combatante, considerate... arbitrii acestei serii, nu și-au onorat deloc renumele fotbalului încîlcit l-au practicat. datorită pe care Evident,

# NUME CELEBRE ALE FOTBALULUI DESPRE FOTBALUL ROMÂNESC

Prezențele fotbalului românesc pe diferite meridiane ale globului au dus adesea la o serie de comentarii favorabile, care au subliniat calitățile diferitelor formații de club sau reprezentative.

In rîndurile care urmează vă prezentăm o suită diversă de pasaje din cronicile, apărute în presă, păreri ale unor specialiști sau personalități din fotbalul mondial, din multitudinea cărora se desprinde în mod permanent poziția tot mai ridicată, ascensiunea viguroasă — mai ales din ultima perioadă de timp — a fotbalului nostru pe plan continental și mondial.

Alături de spicuirile din presă sau de declarațiile mai concise ale unor comentatori, jucători etc. vă prezentăm și opiniile unor autorități în materie, antrenori celebri pe plan mondial : sir **ALF RAMSEY,** directorul tehnic al campioanei mondiale, **KAROLY SOS,** selecționerul echipei **Ungariei** și **Helenio Herrera,** fost antrenor al echipelor **Spaniei** și **Italiei,** al cunoscutelor cluburi **Barcelona** și **Internazionale,** actualmente antrenor al clubului A. S. **Roma.**

## RAMSEY ȘI ÎNTÎLNIRILE CU ECHIPA ROMÂNIEI

Evoluția la *București* a campionilor mondiali a reprezentat unul dintre importantele evenimente ale anului fotbalistic 1968. Ziariștii prezenți la București l-au căutat și l-au solicitat insistent pe celebrul *sir ALF RAMSEY,* directorul echipei *Angliei,* după acel 0—0, care a lansat echipa *României* în albia rezultatelor de anvergură ce aveau să mai urmeze.

Ramsey (stînga), la București, cu Labone, Newton și Hurst, „elevii" lui din naționala Angliei

*„Sînt mulțumit de rezultat și de evoluția echipei mele* — spunea *Ramsey* — *întrucît acesta a fost primul meci internațional pe care l-am susținut în acest sezon, în deplasare, și îl consider un bun început. Jocul echipei ROMÂNIEI n-a constituit o surpriză pentru mine. Mă așteptam la o replică puternică și am fost plăcut impresionat de maniera în care au evoluat echipierii tricolori. De aceea nici nu evidențiez pe nimeni, nominal, pentru că întreaga echipă română a jucat astăzi foarte bine."*

Selecționerul englez avea să completeze observațiile sale favorabile asupra unsprezecelui nostru reprezentativ, după al doilea meci cu echipa noastră, disputat sub reflectoarele de pe *Wembley,* la începutul acestui an: *„Înainte de meci le-am atras atenția jucătorilor mei că vor avea în față un adversar dificil, așa cum au avut și în meciul cu naționala Bulgariei. Și așa a și fost. Românii au acționat exact așa cum trebuia pentru a ne anula principalele noastre atu-uri, adică au temporizat jocul, punînd mult preț pe păstrarea balonului la mijlocul terenului, scoțîndu-ne astfel din ritm".*

Tot cu prilejul întîlnirii de la *Londra, BRIAN GLAINVILLE,* cunoscut comentator al televiziunii britanice declara : *„Splendid în efortul ei tineresc această echipă a României pe care atunci cînd i-am citit componența și vîrsta jucătorilor pe listele ce le-am primit înaintea jocului, am confundat-o cu o echipă de tineret a țării dv. Pe teren însă ea și-a dezmințit tinerețea jucînd cu o plăcere și o forță direct impresionantă. Mi-a plăcut cel mai mult acest băiat blond, Nunweiler VI, care aud că face parte dintr-o familie de mari fotbaliști, băiat care astăzi nu a fost cu nimic mai prejos de BOBBY CHARLTON în meciurile lui cele mai bune. Reprezentativa ROMÂNIEI a dovedit în această seară că are posibilități foarte frumoase, mai ales datorită vîrstei ei fragede.".*

## SELECȚIONERUL UNGARIEI FELICITĂ „TEAM-UL" ROMÂNIEI

Ca unul care a urmărit echipa *României* în mai multe rînduri, mai ales în perioada cînd funcționa ca director tehnic al reprezentativei *R. D. Germane, KAROLY SOS,* actualul selecționer al Ungariei, este în măsură să caracterizeze nu numai jocul reprezentativei noastre ci și nivelul fotbalului românesc.

*„Felicitări! Ați jucat net mai bine de cît reprezentativa vest-germană. Ocaziile de gol, destule și în prima repriză, s-au înmulțit în a doua și golul care reprezenta justiția a venit. Echipa, în totalitatea ei a manevrat cu iscusință și dezinvoltură. Oamenii meciului au fost, după părerea mea,* Ghergheli, Dan, Ionescu *și portarul echipei R.F.G., Wolter. Echipa României a realizat o partidă remarcabilă"* — iată spusele de după meciul *România—R.F.a Germaniei* ale unui reputat specialist.

Mai recent, selecționerul reprezentativei ungare, făcînd unui redactor al ziarului *„Tuttosport"* o caracterizare a pretendentelor la calificarea în turneul final din *Mexic,* declara următoarele despre formația română :

*„În prima grupă, șansele echipei ROMÂNIEI au crescut cu 50% după victoria de la Lausanne. Am prevăzut ascensiunea acestei formații, mai ales din clipa cînd elementele tinere au fost selecționate în mare majoritate în formația de bază. Posibilitățile de progres ale selecționatei române sînt foarte mari și, dacă va ști să joace foarte decis și foarte realist meciul cu Portugalia, calificarea ei va fi un fapt împlinit."*

**Karoly Sos** — atent observator din tribună...

## H. H.: „MĂ BUCUR CA DE VICTORIA MEA..."

Devenit un veritabil cunoscător al fotbalului nostru după meciurile *Internazionale—Dinamo București* (patru la număr) sau după partidele *Italia—România,* plus urmărirea la televizor a jocurilor echipei noastre la *Paris* și *Lausanne, HELENIO HERRERA* poate fi considerat un expert în aprecierea valorii, a nivelului atins de fotbalul românesc, cu atît mai mult cu cît opinia aparține unuia dintre cei mai celebri, dacă nu cel mai cunoscut antrenor din lume :

*„Jucătorii dvs.,* declară *Herrera, dispun de ceea ce nu le-ar putea da nimeni — temperamentul. Calitatea aceasta a asigurat și va asigura marile victorii fotbalistice. Mai departe: tehnica este la un nivel mediu. Performanțele pe care le obțineți sînt sub ceea ce puteți da în acest moment. De ce? Socotesc că echipelor române le lipsește curajul, siguranța psihică, acea obrăznicie în sensul pozitiv cu care trebuie să apari în teren".* Așa caracteriza „magul" jocul echipelor noastre în anul trecut.

După suita de comportări mai mult de cît meritorii ale reprezentativei, *„don H. H"* avea să sublinieze saltul efectuat, menționînd justețea observațiilor lui: *„Iată deci că, jucînd cu mult curaj și punîndu-și în valoare calitățile pe care lipsa de aplomb le ținea pînă acum în umbră, echipa României a intrat în grupul formațiilor de primul pluton din Europa și se anunță ca o probabilă prezență la turneul din Mexic. Mă bucur ca de o victorie a mea, pentru că am prevăzut cu luni în urmă rezervele de forță ale selecționatei române, o înmănunchiere de elemente tinere și de talent.".*

**Helenio Herrera** — un cunoscător al fotbalului nostru

**Comentînd evoluția echipei F.C. Argeș (pe atunci Dinamo Pitești) în „Cupa internațională Tele-Magazin", ziarul parizian „L' Equipe" scria : „Românii au lăsat o mai bună impresie de cît Admira Viena, au fost învingătorii foarte aplaudați ai acestei întîlniri. S-au remarcat în mod special din rîndurile echipei din Pitești înaintașul central Țurcan și — bineînțeles — strategul Dobrin, care făcuse senzație vineri seara în fața lui „Olympique Marseille". Dar și Barbu, Popescu, Naghi și Radu sînt, în egală măsură, băieți care ar avea locul lor în echipele noastre și care ne-au dovedit ieri că fotbalul românesc este pe punctul de a face pași considerabili înainte".** Referindu-se la același turneu al unsprezecelui pitestean desfășurat în primele zile ale anului 1967, săptămînalul **„FRANCE FOOTBALL"** notează : **„Românii au făcut dovada că fotbalul lor este în ascensiune și că se va vorbi despre acești latini din est".**

★

Să trecem acum **Atlanticul** și să ne oprim în îndepărtatul **Uruguay,** acolo unde reprezentativa de tineret a țării a reușit o victorie de răsunet în fața celebrei formații din **Montevideo, Penarol,** după ce „remizase" cu reprezentativa țării. Iată cum comenta comportarea „minjilor" noștri, **„EL DIARIO"** din capitala uruguayană: **„România a fost mult superioară unui Penarol care, ieri, a capotat. Un triumf indiscutabil al europenilor. Din punct de vedere tactic, fizic, al gîndirii, al jocului colectiv și chiar al sportivității, unsprezecele străin a fost superior".** Tot cu prilejul turneului întreprins în **America de Sud,** după o partidă susținută în **Ecuador** de tinerii noștri fotbaliști, **„EL UNIVERSO",** titra pe o întreagă pagină . **„Strălucita exhibiție de fotbal a selecționatei de tineret a României"** iar **„LA RAZON",** care apare în orașul **Guayaquil,** publica pe întreaga manșetă a ziarului titlul : **„România a demonstrat un fotbal de înaltă școală".**

★

Un rezultat bine cotat pe plan continental a fost și victoria cu **2—1** repurtată de prima noastră reprezentativă, în martie 1967, la **Atena.** După meci, ziaristul francez **JEAN PHILIPPE RETHACKER,** de la **„L'Equipe"** și **„France Footbal",** a avut următoarele aprecieri la adresa selecționatei noastre : **„Echipa este foarte solidă, posedă o bună tehnică individuală și un bun joc colectiv. O apărare poate puțin cam greoaie la centru, dar foarte bună în partea dreaptă. Un șuter redutabil, Ionescu, foarte abil, combativ, care știe să speculeze greșelile adversarilor".**

## SPICUIRI DIN PRESĂ, COMENTARII, DECLARAȚII...

Un nume care nu mai are nevoie de prezentări — **ERNST OCWIRK.** Iată cum caracteriza el, după un meci de campionat, echipa **Steaua** care avea să elimine din **„Cupa cupelor"** formația antrenată de celebrul fost internațional austriac, **Austria Viena : „Vom întîlni un adversar greu de ținut în frîu. Trebuie să fim atenți la rapidele și impetuoasele plecări pe extremă, cu fundașii sau cu veritabilele aripi, efectuate de Steaua. Vigoarea bucureștenilor este remarcabilă și, dacă te-au lăsat plămînii, nu vei avea o soartă prea bună".**

★

Un alt tehnician de renume, fostul internațional iugoslav **MILOVAN CIRICI,** venit la **București** cu selecționata cluburilor din **Israel** pe care a condus-o multă vreme, a fost impresionat de jocul debutantului de atunci **Dumitrache : „Băiețașul acesta poate emite pretenții pentru mai sus pe scara fotbalului. Prin finețea jocului său, care nu reclamă epuizare rapidă prin cheltuiri de la capitolul forță, el are asigurarea unei cariere lungi".**

★

Comentator de reputație mondială, director al revistei **„France Footbal",** vechi redactor al cotidianului **„L'Equipe",** colegul parizian **JACQUES FERRAN,** scria într-un articol apărut în coloanele revistei noastre : **„Fotbalul românesc lasă impresia că se caută pe sine însuși și că se află la o încrucișare de drumuri. Ceea ce este tipic latin în alura generală, m-a frapat o dată în plus. Calitățile sale : spontaneitate, imaginație, căutarea diversității, grijă pentru construcție și vivacitate".**

★

Socotim că sînt interesante și părerile unora dintre jucătorii cunoscuți despre fotbaliștii români împotriva cărora au jucat sau alături de care evoluează. Iată, de pildă, ce spune belgianul **ROGER CLAESSEN,** despre colegul său de linie de la **Alemannia, Ion Ionescu : „Românul dispune de întreg arsenalul de tehnică pretins unui centru înaintaș. Calitatea cea mai de preț : driblingul deconcertant. Ionescu are un fel de a dribla care nu numai că incomodează pe fundașul advers, dar face ca acesta să nu-și poată da seama, să nu poată prevedea mișcarea".**

Iată și o avancronică cu o semnătură celebră : **BOBBY MOORE.** Înaintea meciurilor **Anglia — România** scria revistei noastre : **„Sper să realizăm două partide bune în compania echipei române, o noutate pentru noi. Bănuiesc că fotbalul temperamental, de tip latin, pe care îl practică viitorii noștri parteneri de întrecere va contribui la valoarea întîlnirilor noastre".**

★

Venind din partea unuia dintre cei mai competenți, mai prestigioși comentatori de fotbal din **Europa,** italianul **LUIGI SCARAMBONE,** aprecierile de mai jos au cu atît mai multă greutate: **„După părerea mea, turneul atît de reușit al lui Dinamo București în Italia a însemnat și o mare contribuție pentru cunoașterea posibilităților, insuficient exprimate, ale fotbalului pe care l-a reprezentat. Dinamo a fost capabilă să țină la respect pe terenul lor două dintre cele mai iubite echipe ale Italiei (n.n. Bologna și Juventus) și să primească aplauzele entuziaste ale mulțimii, ale acestor sportivi decepționați dar, cu toate acestea, competenți".**

# MECIUL IUGOSLAVIA–ROMÂNIA AȘTEPTAT CU MARE INTERES

**CORESPONDENȚĂ SPECIALĂ DIN BELGRAD**

Anul 1969 este anul jubiliar al fotbalului iugoslav. Se împlinesc 50 de ani de cînd, în aprilie 1919, a început să se joace fotbal în Iugoslavia. Festivitățile au început încă din aprilie, la Zagreb, acolo unde a luat ființă Federația iugoslavă de fotbal. La sărbătorirea fotbalului iugoslav au fost prezente pînă acum o serie de personalități ale fotbalului mondial în frunte cu Sir Stanley Rous. Printre alții a fost invitat în Iugoslavia și tov. Ion Șiclovan, vicepreședintele Federației române de fotbal.

Festivitățile sînt prevăzute pentru întreg anul 1969, iar zilele de 3 și 7 septembrie au fost rezervate pentru dubla întîlnire cu reprezentativa Braziliei. După ce au acceptat invitația și condițiile oferite, brazilienii au anunțat că nu vor juca în Iugoslavia dacă nu vor primi pentru cele două meciuri o sumă mult mai mare — 32.000 de dolari — față de cea acceptată inițial — 20.000 dolari. Iugoslavii nu au acceptat „schimbarea la față" a brazilienilor, nedorind să susțină astfel de practici neobișnuite.

Iată de ce, pentru a nu pierde ocazia de a oferi amatorilor de fotbal un spectacol de calitate, Federația iugoslavă de fotbal s-a adresat forului român, propunîndu-i un meci între reprezentativele celor două țări pentru ziua de 3 septembrie. Meciul va constitui o bună verificare a potențialului național român, pentru întîlnirile cu Portugalia și Grecia din preliminariile C. M. După cum e cunoscut, Iugoslavia a pierdut avionul pentru Mexic încă din anul trecut cînd a pierdut în fața Belgiei cu 3—0 și a făcut, acasă, 0—0 cu Spania.

Fotbalul românesc este apreciat în Iugoslavia. Aici se vorbește la superlativ despre ambiția și puterea de luptă a românilor. Iar în ultimul timp acestor calități recunoscute li s-au adăugat și o serioasă îmbunătățire tehnică precum și o concepție tactică avansată. Pîrcălab, Dobrin, Lucescu, Dumitrache, Ghergheli, Dan etc. sînt nume cunoscute spectatorilor iugoslavi și apariția lor pe teren garantează un spectacol de calitate. Rezultatele frumoase reușite de națională română în fața Angliei, R. F. a Germaniei, Olandei, Austriei, Elveției, au fost salutate cu deosebită stimă în Iugoslavia.

Ce este nou acum în preajma întîlnirii celor două naționale, în fotbalul iugoslav ?

Între 3 și 17 august s-a organizat un „mini-campionat" de vară la care au participat cele șase campioane de după război : Steaua Roșie Belgrad, Partizan Belgrad, Voivodina Novi Sad, Sarajevo, Hajduk Split și Dinamo Zagreb. Deși disputat în cadrul pregătirilor pentru noul campionat (care va începe la 24 august), meciurile din acest mini-campionat au fost urmărite cu mult interes. Un număr mare de spectatori au urmărit meciurile celebrelor echipe. Recordul de spectatori s-a înregistrat la întîlnirea Steaua Roșie — Partizan, din penultima etapă, terminată cu scorul de 2—1 pentru Partizan ; 55 000 de spectatori prezenți pe stadionul JNA au părăsit stadionul complet satisfăcuți de cele ce le-au prezentat fotbaliștii celor două echipe. Cel mai bun de pe teren a fost proaspăt refăcutul Georgevici care a și marcat un gol.

Mini-campionatul a fost cucerit de Partizan Belgrad cu 8 puncte din 10 posibilie. A pierdut doar la Voivodina Novi Sad. Dinamo Zagreb a ocupat locul 2 cu 6 puncte. A învins în ultima etapă cu 3—0 echipa Steaua Roșie. Deși rămasă fără cîțiva titulari, plecați în străinătate, echipa a demonstrat un fotbal de bună calitate și a scos la iveală o serie de jucători foarte tineri și talentați. Foarte bine au jucat și Ramliak precum și perechea de fundași Tvek-Gracianin, adevărate extreme. Campioana Iugoslaviei pe anul 1969, Steaua Roșie Belgrad, a ocupat abia locul 3. A început excepțional cu două victorii, 4—0 cu Voivodina și 2—0 cu Haiduk Split, dar a terminat slab pierzînd cu 3—0 la Dinamo Zagreb.

Iată, deci, o radiografie a potențialului fotbalului iugoslav acum înaintea începerii campionatului nou și a meciului România—Iugoslavia. Selecționerul R. MITICI ne-a declarat că este mulțumit de forma demonstrată de selecționabili. Iată lotul probabil pentru meciul cu România : MUTIBARICI, DAUTBEGOVICI, CIURCOVICI, ȘVEK, GRACIANIN, IEFTICI, PAVLOVICI, PAUNOVICI, HOLȚER, GEORGEVICI, RAMLIAK, PETHOVICI, KATICI, BELIN, BIEKOVICI, BUKAL, ACIMOVICI, PIRICI, SPRECIO, TRIVICI și GIAICI.

El mai poate fi modificat, avînd în vedere faptul că pînă la meciul cu România vor avea loc și două etape din noul campionat al Iugoslaviei.

Meciul cu fotbaliștii români (al 30-lea în istoria întîlnirilor româno-iugoslave, palmaresul fiind favorabil românilor : 29 14 3 12 47—48) este așteptat cu interes de opinia sportivă din Iugoslavia. El va însemna o nouă contribuție la întărirea prieteniei tradiționale dintre cele două țări vecine.

**IVO GORAN**

*19 august 1969*

## VLADIMIR MUNTEAN (Dinamo Kiev)

# UN TALENTAT REPREZENTANT AL NOII GENERAȚII

Mijlocașul campioanei U.R.S.S., DINAMO KIEV, VLADIMIR MUNTEAN, este unul din jucătorii care au avut o rapidă ascensiune în fotbalul sovietic. În 1963, la vîrsta de 16 ani, el juca în campionatul școlar din *Kiev*, doi ani mai tîrziu și-a făcut debutul în prima echipă a dinamoviștilor, iar peste alți doi ani a fost selecționat în reprezentativa U.R.S.S.

Fin tehnician, dotat cu o deosebită intuiție a jocului, *Muntean* — considerat un tipic reprezentant al „noului val" în fotbalul sovietic — se remarcă atît prin precizia cît și prin direcțiile cu totul neașteptate ale paselor sale. Neașteptate — pentru adversar și chiar pentru cei care îl urmăresc din tribună, dar nu și pentru partenerii săi, care s-au obișnuit cu maniera lui de joc și fructifică acțiunile construite de el. Iar dacă *Dinamo Kiev* e de trei ani la rînd campioană a *Uniunii Sovietice*, o bună parte a succesului ei se datorește și lui *Vladimir Muntean*.

Recent, revista sovietică „FOTBAL" a publicat, sub semnătura lui *OLEG KUCERENKO*, un interviu cu acest talentat jucător. Printre altele, *Muntean* spune :

— Meciurile care îmi produc cea mai mare satisfacție sînt cele în care simt că am dat totul și, în schimb, mi-a reușit tot ce am întreprins. Indiferent dacă am pierdut sau am cîștigat. Mi-aduc aminte cu plăcere un meci, cu *Dinamo Tbilisi*, în '67, în care n-am jucat decît 40 de minute, pentru că apoi am fost accidentat. Dar pînă în acel moment m-am simțit liber, ușor, stăpîn pe joc, am șutat de mai multe ori pe poartă, am înscris un gol, mi-au reușit atît pasele cît și intercepția paselor adverse.

*Dacă îl plictisesc antrenamentele ?*

— La noi în echipă, antrenamentele, deși intensive, ne fac plăcere pentru că ele nu se efectuează în mod — ca că spun așa — dogmatic. Antrenorii simt foarte precis cînd jucătorii încep să obosească sau să se plictisească și schimbă conținutul antrenamentului. De aceea fiecare ședință de antrenament se desfășoară interesant, atractiv.

*Dacă a reușit de la debut să se încadreze în jocul echipei ?*

— În prima perioadă eram mult mai slab pregătit fizic decît ceilalți coechipieri, dar în procesul antrenamentelor am reușit să-i ajung din urmă. Din punct de vedere tactic, e drept, se întîmplă să nu-mi iasă totul cum aș fi vrut. Deși colegii mă încurajau, eu nu eram perfect mulțumit de mine și, acasă, după meci, mă gîndeam îndelung de ce am greșit. Această me-

todă a „analizei la domiciliu" o practic și acum...

*Unde ți vine mai greu să joace, la club sau în reprezentativă ?*

— În reprezentativă. Pentru că, deși am de îndeplinit aceleași sarcini în ambele formații — să-mi „deschid" aripa, să mă infiltrez în atac, să marchez pe mijlocașul advers — răspunderea e mult mai mare și mai deosebită în echipa reprezentativă.

*Despre aportul lui în apărare, Muntean spune :*

— Defensiva e latura mea deficientă. Îmi dau seama de aceasta ; echipa noastră nu-și poate permite luxul să aibă un mijlocaș care doar să distribuie mingi și să atace. Un adevărat mijlocaș trebuie să fie și un bun apărător.

*Dacă n-ar fi la Dinamo Kiev, unde i-ar plăcea să joace ?*

— Cred că la Torpedo Moscova. Deși n-am jucat niciodată împreună cu Streițov, simt că ne-am înțelege foarte bine amîndoi...

# ZONA EUROPEANĂ

## GRUPA A VII-a: UN DUEL SPECTACULOS

Situația din grupele VII (R. F. a Germaniei — Scoția — Austria — Cipru) și VIII (Bulgaria — Olanda — Polonia — Luxemburg) este departe de a fi clară.

Este drept că în prima dintre ele mai sînt două jocuri de disputat și că cele două echipe care candidează la primul loc se află în posturi diferite : R. F. a Germaniei mai are un joc acasă, în timp ce Scoția trebuie să se deplaseze de două ori. S-ar părea, deci, că din acest duel Schön—Brown, la care s-a redus bătălia pentru calificare, va ieși învingător selecționerul vest-german. Evident, echipa sa este în primul rînd avantajată de program, dar Scoția este un adversar redutabil care poate smulge un punct la Hamburg și apoi două la Viena, ajungînd astfel la egalitate de puncte cu selecționata vest-germană și obținînd șansa de a lupta, totuși, pentru calificare într-un baraj pe teren neutru, lucru posibil. După cum tot așa de bine se poate întîmpla ca austriecii să producă o surpriză lui Brown, simplificînd lucrurile. Iată de ce situația în această grupă nu-i încă limpede. Firește, G. Müller et Co. sînt favoriții hîrtiei, tot așa cum au fost scoțienii înaintea meciului disputat acasă. Dar s-ar putea întîmpla ca la Glasgow, totuși : un meci nul. Și atunci barajul va părea inevitabil...

Pat Shantan — una din speranțele selecționerului scoțian Brown

**MECIURI DISPUTATE**

| | | | |
|---|---|---|---|
| 19. V. 1968, | Viena : Austria—Cipru | 7—1 (3—0) | (28 000) |
| 13. X. | Viena : Austria—R. F. a Germaniei | 0—2 (0—1) | (58 000) |
| 6. XI. | Glasgow : Scoția—Austria | 2—1 (1—1) | (81 000) |
| 23. XI. | Nicosia : Cipru—R. F. a Germaniei | 0—1 (0—0) | (7 000) |
| 11. XII. | Nicosia : Cipru—Scoția | 0—5 (0—5) | (6 000) |
| 16. IV. 1969, | Glasgow : Scoția—R. F. a Germaniei | 1—1 (0—1) | (95 000) |
| 19. IV. | Nicosia : Cipru—Austria | 1—2 (0—1) | (6 000) |
| 10. V. | Nürnberg : R. F. a Germaniei—Austria | 1—0 (0—0) | (70 000) |
| 17. V. | Glasgow : Scoția—Cipru | 8—0 (3—0) | (40 000) |
| 21. V. | Essen : R. F. a Germaniei—Cipru | 12—0 (7—0) | (35 000) |

**CLASAMENTUL**

| | | | | | | | |
|---|---|---|---|---|---|---|---|
| 1. R.F.G. | 5 | 4 | 1 | 0 | 17— | 1 | 9 |
| 2. Scoția | 4 | 3 | 1 | 0 | 16— | 2 | 7 |
| 3. Austria | 5 | 2 | 1 | 3 | 10— | 7 | 4 |
| 4. Cipru | 6 | 0 | 0 | 6 | 2—35 | | 0 |

**PROGRAMUL VIITOR**

22. X. 1969 : R. F. a Germaniei — Scoția

5. XI. 1969 : Austria—Scoția

**GOLGETERII :** G. Müller (R. F. a Germaniei) 7 goluri ; Hof (A) 5 goluri ; Stein (S) 4 goluri ; Murdoch (S), Overath (R. F. a Germaniei) 3 goluri ; Redl (A), Held, Haller (R. F. a Germaniei), Gilzean (S) 2 goluri : Siber, Starek, Buzek (A), Kantzilieris, Panikos (C), Law, Bremmer, Gray, McNeill, Hendersson, Gemmell (S), Höttges, Lorenz (R. F. a Germaniei) 1 gol. Autogoluri : Eigenstiller (A) pt. R. F. a Germaniei, Panaiotu (C) pt. Scoția.

## ÎN LUPTA PENTRU

MEXICO 70

## GRUPA A VIII-a: BULGARIA SAU OLANDA ?

Și mai complicate ni se par lucrurile în grupa a VIII-a, unde trei echipe sînt înscrise pe lista candidatelor la calificare : Bulgaria, Olanda și Polonia. Fără discuție că Asparuhov și colegii săi sînt favoriți, dar au multe hopuri de trecut : trei meciuri în deplasare, printre care unul în Olanda și altul în Polonia ! Nici celelalte echipe n-au o situație mai bună din acest punct de vedere, al programului. Poate că polonezii sînt ceva mai avantajați : două jocuri acasă, ambele cu adversarii cei mai puternici, și unul în Luxemburg. Cîștigîndu-le, ar ajunge la opt puncte, poate la fel cu bulgarii sau olandezii și în acest caz ar interveni barajul, ca și în eventualitatea unei egalități între Bulgaria și Olanda. Deci, o serie de complicații care pot surveni în această grupă, perspective ce fac din ea una din cele mai echilibrate, chiar și după consumarea a 7 meciuri. În toamnă însă, vor avea loc trei partide extrem de importante, dintre care una (Polonia—Olanda) va decide care din următoarele două va fi... decisivă : Olanda—Bulgaria sau Polonia—Bulgaria (ce sarcină dificilă pentru brigada de arbitri români !).

**MECIURI DISPUTATE**

| | | | | |
|---|---|---|---|---|
| 4. IX. 1968, | Rotterdam : Luxemburg—Olanda | 6—2 (0—1) | (46 000) | |
| 27. X. | Sofia : Bulgaria—Olanda | 2—0 (1—0) | (18 000) | |
| 26. III. 1969, | Rotterdam : Olanda—Luxemburg | 4—0 (2—0) | (47 000) | |
| 20. IV | Cracovia : Polonia—Luxemburg | 8—1 (3—0) | (30 000) | |
| 23. IV | Sofia : Bulgaria—Luxemburg | 2—1 (1—0) | (20 000) | |
| 7. V | Amsterdam : Olanda—Polonia | 1—0 (0—0) | (44 000) | |
| 15. VI | Sofia : Bulgaria—Polonia | 4—1 (2—1) | (60 000) | |

**CLASAMENTUL**

| | | | | | | | |
|---|---|---|---|---|---|---|---|
| 1. Bulgaria | 3 | 3 | 0 | 0 | 8— | 2 | 6 |
| 2. Olanda | 4 | 3 | 0 | 1 | 7— | 2 | 6 |
| 3. Polonia | 3 | 1 | 0 | 2 | 9— | 6 | 2 |
| 4. Luxemburg | 4 | 0 | 0 | 4 | 2—16 | | 0 |

**PROGRAMUL VIITOR**

7. IX. 1969 : Polonia—Olanda
12. X. 1969 : Luxemburg—Polonia
22. X. 1969 : Olanda—Bulgaria
9. XI. 1969 : Polonia—Bulgaria
7. XII. 1969 : Luxemburg—Bulgaria

**GOLGETERII :** Lubanski (P) 5 goluri ; Asparuhov (B) 4 goluri : Dejna (P) 3 goluri ; Bonev (B). Pallolatz (O), Leonard (L) 2 goluri ; Janssen, Van Hanegem, Cruyff, Van Dyck, Roggeveen (O), Willim (P), Dermendgiev, Penev (B) 1 gol.

# DE ICI, DE COLO

### NORVEGIENII FAC CONCESII

În ultima vreme, Norvegia rămăsese una din puținele „cetăți" ale amatorismului din lumea capitalistă. Dar anul acesta, Federația norvegiană a hotărît să renunțe la rigiditatea principiilor sale. Se prevede astfel ca premii bănești să fie acordate ocupanților primelor trei locuri în campionat ca și cîștigătorilor „Cupei Norvegiei".

S-a renunțat de asemenea la interdicția ca jucătorii norvegieni ce activau în străinătate să participe în echipa națională.

### UN CAMPION FOARTE COMENTAT

Un eveniment neobișnuit agită pe iubitorii fotbalului din Chile, țară cu vechi tradiții în acest sport. Pentru prima oară în ultimii 11 ani, campionatul chilian e cîștigat de o echipă din provincie — „Wanderers" din Valparaiso. Înainte titlul se disputa între puternicele cluburi din capitală : Colo-Colo, Universidad Catolica și Universidad Chile. Aceste cluburi, prin stilul lor de joc, dictau și tactica echipei reprezentative, căreia îi furnizau și jucători.

Iată însă că în acest an, noul campion este supus unor aspre critici. În primul rînd Wanderers nu posedă în rîndurile sale jucători de clasă, nici nu mizează pe o tehnică deosebită, bazîndu-se pe jocul atletic — în care jucătorii ei cu fizic dezvoltat, practică un joc în forță, pe alocuri dur.

Chilienii, iubitori ai manevrelor subtile, pline de rafinament tehnic, nu se împacă cu jocul simplu al noilor campioni. Realismul lor, exprimat prin pase lungi, urmărirea aprigă a balonului, intervenții puternice la deposedare și tir de la distanță asupra porții adversarilor, a făcut însă pe mulți să treacă de partea lui Wanderers. Ei spun că jocul campionilor ar trebui să fie adoptat de toate formațiile din prima ligă și să devină etalon pentru națională chiliană. Numai Wanderers constituie mai departe o excepție, iar exemplul ei nu este urmat.

### GAZONUL SUEDEZ MAI BUN DECÎT CEL BRITANIC

Considerat o mîndrie a englezilor, gazonul pajiștilor verzi și al cîmpurilor de sport, se bucură în Marea Britanie de îngrijiri speciale, care au creat o adevărată tradiție a spațiilor verzi. Iată însă că reprezentanții fotbalului insular, au început să se neliniștească. Gazonul terenurilor suedeze, deși mai puțin renumit pe plan mondial, se pare că deține un plus de calitate.

Un grup de specialiști în întreținerea și amenajarea terenurilor de sport, printre care și administratorul terenului Wembley, au vizitat cîmpul de joc și instalațiile stadionului „Rasunda" din Stockholm, al cărui gazon le-a produs o impresie deosebită.

# EXTERN MAGAZIN EXTERN

## „CUPA MĂRILOR" — UN CAMPIONAT MONDIAL AL ECHIPAJELOR MARITIME

*Una din cele mai originale și puțin cunoscute „trofee F.I.F.A.", se desfășoară anual, pe toate latitudinile globului, între echipajele navelor comerciale, indiferent de pavilioane sau de componența lor. Instituită cu trei ani în urmă de către Sir Stanley Rous, președintele forului suprem al fotbalului, această „Cupă a Mărilor" a fost de la început un Campionat mondial al marinarilor, care și-o dispută în condiții ce constituie un adevărat turneu al prieteniei între popoare.*

*Regulamentul cupei prevede că victoriile nu au nici o importanță, deoarece nu câștigă cei mai buni, ci acela care joacă mai mult. E foarte normal deci, ca la sosirea într-un port, echipa de fotbal a unui vas să joace în fiecare zi pe durata acostării, contra unor echipe de pe alte nave ancorate sau formații locale de pe uscat. Rezultatele, deși nu contează, trebuie înregistrate la Oficiul Maritim local, care le transmite la F.I.F.A. Se joacă mult și șansele sînt absolut egale pentru toți. Nu există rigidități de legitimare și sînt frecvente cazurile cînd vasele își împrumută jucători.*

*Cupa e purtată de cîștigător timp de un an peste mări și oceane, expusă în cabina căpitanului, iar lîngă pavilionul navei flutură un steag F.I.F.A., lung de doi metri, simbol invidiat în toate porturile din lume.*

*Turneul anual se desfășoară între 1 august și 31 iulie. Ediția anului curent a fost cîștigată de echipajul vasului vest-german „Braunschweig", cu 34 de jocuri disputate în Indonezia și porturile sudamericane.* (În fotografie — echipajul campion). *Concurentul cel mai apropiat ca rezultate a fost echipajul altui vas vest-german — „Ostfriesland" — care aflîndu-se la Los Angeles, a beneficiat de o staționare mai lungă, datorită... unei greve a docherilor.*

## SUPER CAMPIONAT ITALO-ENGLEZ ?

O știre provenită din Londra anunță că mult discutata idee a unei competiții europene între formații de club, cu caracter permanent, gen campionat, va prinde viață în anul viitor. Deocamdată, nu sub forma maximală, dorită de promotorii ei, ci numai cu participarea a patru formații engleze și patru italiene.

Știrea a fost furnizată presei de către secretarul federației insulare, **Alan Hardaker,** în urma discuțiilor purtate de acesta cu unul din conducătorii lui „federcalcio", **Gigi Peronace.**

Elementul favorizant pentru transpunerea în viață a acestei inițiative este faptul că în anul viitor, din cauza pregătirilor pentru turneul final al C.M., campionatele naționale englez și italian se vor încheia mai devreme. În acest fel, echipele (nedesemnate încă) ce urmează a lua parte la noua competiție vor putea susține jocurile lor (tur-retur, în Italia și Anglia).

Va fi acesta primul pas spre un viitor campionat intercluburi al continentului nostru, la care să participe echipe scoase din campionatele naționale respective ? Să vedem cum va răspunde viitorul la această întrebare...

## O NOUĂ COMPETIȚIE FOTBALISTICĂ : „CUPA EUROPEI" PENTRU ECHIPE... FEMININE !

Încet-încet, fotbalul place tot mai mult și sexului slab, iar meciurile dintre echipele feminine stîrnesc un interes crescînd, mai ales în Italia, Cehoslovacia, Anglia etc. Două recente jocuri internaționale Italia — Danemarca au dovedit acest lucru. Succesul repurtat de ele a dat forului de specialitate italian pentru fotbal feminin ideea organizării unei competiții europene, bineînțeles, de proporții reduse. Este vorba de „Cupa Europei", proiectată pentru datele de 1 și 2 noiembrie la Torino, cu participarea echipelor naționale ale Angliei, Franței, Danemarcei și Italiei. Primele două au confirmat participarea, a treia nu a dat încă răspuns, dar este mai mult ca sigur că își va da adeziunea.

Căpitanii echipelor Italiei și Danemarcei, Ciceri (în stînga) și **Christensen,** înainte de începerea jocului aleg terenul. Privindu-le, nici n-ai spune că n-au altă de fotbaliști...

- **Internaționalul francez Yves Herbet,** care anul trecut a evoluat în Belgia, la Anderlecht, a revenit în patriei urmînd să joace la Red-star. El deține o performanță rară: înainte de a părăsi țara a fost selecționat în toate reprezentativele naționale : de juniori, amatori, militară, speranțe, universitară, A și B !
- **Revenit** din America, unde a jucat doi ani la Clippers Oackland, Milan Cop, de 37 ori internațional în reprezentativa Iugoslaviei, va juca în sezonul viitor în Franța, la echipa Nancy din divizia secundă.
- **Inovație** la stadionul „Fuorigrotta" din Napoli. **Pentru a fi la curent cu opiniile suporterilor, conducerea clubului F. C. Napoli a hotărît să instaleze în diverse puncte de pe tribune cîte o cabină cu o stenografă care va înregistra în scris și pe bandă de magnetofon comentariile suporterilor făcute înainte și după meci. De opiniile acestora se va ține seamă cînd clubul va trebui să ia măsuri capitale.**
- **Așa cum am anunțat într-un număr precedent, federația engleză a hotărît menținerea amenzii de 700 lire sterline aplicată echipei Manchester United pentru abateri de la regulile financiare în vigoare. În plus, echipa lui Bobby Charlton nu va mai putea susține întîlniri amicale cu nici o echipă străină pînă la 30 aprilie 1970.**

# MOZAIC

- **Meciul tradițional disputat de curînd la Londra între echipa campioană (Leeds) și cîștigătoarea cupei (Manchester City) a fost plin de incidente. Terenul de joc a fost invadat de numeroși spectatori violenți și în încăierarea care s-a produs s-a înregistrat un mare număr de răniți.**
- **Fostul internațional austriac Ernest Melchior a fost numit antrenor federal în Luxemburg în locul lui Robert Heinz care a deținut această funcție timp de opt ani de zile.**
- **20 jucători suspendați pe timp de doi ani și patru conducători și antrenori pe timp de trei ani. Aceasta este hotărîrea federației austriece după anchetarea împrejurărilor care au dus la stabilirea unui scor-record — 30:1 — între echipele S. F. Marvin și Astoria Dananland din campionatul districtual al Vienei.**
- **În viitorul sezon în campionatul R. F. a Germaniei vor activa 27 jucători străini cei mai numeroși fiind austriecii și iugoslavii (cîte șase). Singurele echipe care nu vor folosi jucători străini sînt : Eintracht Braunschweig, F. C. Keiserslautern și Rottweis Oberhausen.**
- **Federația ghaneză a suspendat pe timp de un an de zile pe arbitrul Qnaye pentru că la meciul amical Accra Great Olimpics-Palmeiras, disputat recent, nu a observat că minute în șir în echipa gazdă figurau... 13 jucători.**
- **Denis Law, jucătorul lui Manchester United s-a accidentat din nou la piciorul la care a fost operat, motiv pentru care este mai mult ca sigur că el nu va mai putea juca în sezonul de toamnă. După cîte se pare, primii medici consultați au opinat pentru o nouă intervenție chirurgicală.**
- **În prima parte a campionatului suedez de fotbal au asistat 640.000 spectatori ceea ce dă o medie de aproape 10 000 de meci, medie destul de ridicată dacă ținem seama de vremea nefavorabilă din primăvară.**
- **Velez Sarsfield, echipa campioană a Argentinei în anul trecut, are acum la conducerea tehnică pe un valoros... om de știință, José d'Amico, care-l înlocuiește pe cunoscutul Manuel Gindice.**
- **Campionatul Angliei a stabilit un record înainte chiar de a începe. Nu mai puțin de 32 jucători din cele patru ligi nu au putut face parte din echipele lor, deoarece au fost suspendați pe 1—3 etape, ca urmare a unor infracțiuni comise la sfîrșitul trecutului campionat. Printre marii absenți : Stiles, Ball, Astle, Cooper etc.**
- **Cunoscutul fost jucător Ferenc Puskas a semnat un contract de un an ca antrenor la echipa spaniolă din divizia a III-a Deportivo Alaves.**

- **Meciul tradițional disputat de curînd la Londra între echipa campioană (Leeds) și cîștigătoarea cupei (Manchester City) a fost plin de incidente. Terenul de joc a fost invadat de numeroși spectatori violenți și în încăierarea care s-a produs s-a înregistrat un mare număr de răniți.**
- **Fostul internațional austriac Ernest Melchior a fost numit antrenor federal în Luxemburg în locul lui Robert Heinz care a deținut această funcție timp de opt ani de zile.**
- **20 jucători suspendați pe timp de doi ani și patru conducători și antrenori pe timp de trei ani. Aceasta este hotărîrea federației austriece după anchetarea împrejurărilor care au dus la stabilirea unui scor-record — 30:1 — între echipele S. F. Marvin și Astoria Dananland din campionatul districtual al Vienei.**
- **În viitorul sezon în campionatul R. F. a Germaniei vor activa 27 jucători străini cei mai numeroși fiind austriecii și iugoslavii (cîte șase). Singurele echipe care nu vor folosi jucători străini sînt : Eintracht Braunschweig, F. C. Keiserslautern și Rottweis Oberhausen.**
- **Federația ghaneză a suspendat pe timp de un an de zile pe arbitrul Qnaye pentru că la meciul amical Accra Great Olimpics-Palmeiras, disputat recent, nu a observat că minute în șir în echipa gazdă figurau... 13 jucători.**
- **Returul întîlnirii Santos—Internazionale din cadrul competiției „Supercupa Intercontinentală" va avea loc ca și prima manșă cîștigată de brazilieni, tot în Italia și anume la Roma sau Milano și nu la Napoli cum se stabilise inițial deoarece stadionul din localitate nu va fi disponibil la data de 10 septembrie a. c. cînd este programată întîlnirea.**
- **Zilele trecute a încetat din viață, în urma unui violent atac de cord, Hans Walch, președintele federației austriece și fost vicepreședinte al F.I.F.A.-ei.**
- **Antrenorul francez Lucien Jasseron a fost numit consilier tehnic al federației din Mali. El își va lua în primire postul chiar de luna viitoare și după toate probabilitățile va deține în paralel aceeași funcție și în cadrul federațiilor din Mauretania și Senegal.**
- **După cum am mai anunțat, celebrul stadion Wembley este în prezent supus unor lucrări de reparații. În special se va acționa asupra terenului de joc propriu zis înlocuindu-se total gazonul actual, cel vechi fiind pus în vînzare sub formă de brazde, beneficiul fiind cedat unei instituții de binefacere.**
- **Între 13 septembrie și 8 noiembrie a. c. va avea loc un turneu cu meciuri tur-retur între reprezentativele Nigeriei, Sudanului și Marocului pentru desemnarea reprezentativei Africii la turneul final al C.M. din Mexico.**

## GENTO ȘI MICII SĂI ADMIRATORI

La fiecare sosire la antrenament sau meci cu **Real Madrid,** celebrul internațional spaniol **Gento** este așteptat de zeci de puști, admiratorii săi, care îl solicită **autografe,** așa cum puteți vedea și din fotografia pe care o publicăm.

## CUVINTE ÎNCRUCIȘATE

## BULETIN ESTIVAL

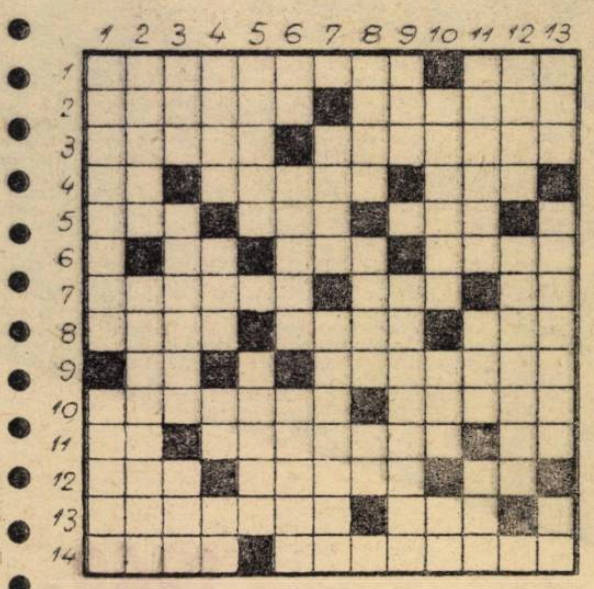

**ORIZONTAL** 1) Complexul estival al „amicalelor" pre-competiționale — Scos din lotul național, pentru abateri. 2) Reflex al insuficientei pregătiri a atacanților — Oraș promovat în „C". 3) Localitatea echipei Odra, angrenată în „Cupa Inter-Toto" în vara aceasta — Fuziune. 4) În linie ! — Alt oraș promovat recent (în „B") — Tripleta lui... Piola ! 5) Înaintaș din lotul brazilian, în pregătire pentru preliminariile C.M. — Arbitru în... infern — Repriză. 6) Nichel — Jucător la Colorom Codlea — Compozee din Chile. 7) Portar argeșean din finalul sezonului trecut — Ioachim (Popescu), între intimi — 1—1 (La table). 8) Dinamica partidei — Axată pe una din dimensiuni — Un balon... pe centru !. 9) Deasupra — Echipă belgiană retrogradată în divizia secundă. 10) Scrupuloși peste măsură — Echipă din Izmir, viitoare gazdă a lui Motroc. 11) Unul fotbalistic nou începe acum — Tentative la reduta eficacității — Sodiu. 12) Porți — Zi cu adjudecări de puncte, cu draw-uri sau eșecuri — Plus. 13) Asaltat și în această vară de sezoniști și... echipe străine — Echipă învingătoare cu 4—1 în fața selecționatei Salzgitter. 14) Antrenorul petroliștilor, solicitat în Grecia — Învingători recent cu 5—0 într-un meci de pregătire cu Metalul Tr. Severin.

**VERTICAL** 1) Formație iugoslavă retrogradată în divizia secundă — Sao..., echipă braziliană ce ne-a vizitat țara zilele acestea. 2) Reprezentantă a noastră în Cupa Europeană a Tîrgurilor — Glorie timișoreană readusă în actualitate 3) Raba... echipă din campionatul maghiar — Leeds... își va disputa primul tur al C.C.E. cu echipa Lyn din Oslo — Indice radiologic. 4) Spectacol sportiv — Echipă bucureșteană din categoriile inferioare — A sia ! — Oaidă, pe stînga ! 5) Gata pentru spectatori și jucători — A cedat echipei Cagliari, în această vară, pe Domenghini, Gori și Poli. 6) Ție — Echipier al Politehnicii din Iași — Portar timișorean. 7) Internațional clujean — Caracterul întîlnirilor de verificare din ultimele săptămîni (pl.) 8) Echipa lui H. H., angrenată și ea în primul tur al Cupei Cupelor — Rapidist dornic să activeze în sezonul viitor la Sportul studențesc — În plină Cupă ! 9) Echipă din Cîmpina — Orașul Celulozei din „C". 10) Formație din Malta — Riu asiatic — Neamț. 11) Locul recentei victorii a Columbiei (3—0) asupra Venezuelei în preliminariile C. M. — Localitate în Brazilia — Rapidist din lotul selecționabililor. 12) Balon admis și... peste bară — Ieșean transferat la Dinamo București. 13) Una din bazele Sportului studențesc — Oraș angrenat în C.C.E. (primul tur cu Real Madrid) — Etapă.

**DICȚIONAR : Eac, Madi, Ili, Ant.**

G. CORJOS

### DEZLEGAREA CAREULUI DIN NR. 168

ORIZONTAL : 1) Pîrcălab — Cultă. 2) Am — Ozon — Goluri. 3) Șpan — Coman — Măr. 4) Aista — Cîștig. 5) Frățilă — Ut — Nap. 6) Iț — As — Nesărată. 7) Ionescu — Noroi. 8) Sart — Ta — Et — Eră. 9) Oleină — Amic — In. 10) Li — N — E — A — Inii — J. 11) Oto — Unsprezece. 12) Măsăriță — S — Dan. 13) Ot — Foarfecă — I. 14) Neșansă — Șuturi.


**FOTBAL**

REVISTĂ SĂPTĂMÎNALĂ

Redacția și ad-tia : București, Bd. Mărăști 26, sectorul I. telefon 17.55.18

COLEGIUL DE REDACȚIE

Constantin Chiriță, Ștefan Covaci, Gh. Dumitrescu, Pavel Marcu, Aurel C. Neagu (redactor șef), Angelo Niculescu, Andrei Rădulescu, Dumitru Tomescu, Stelian Trandafirescu (redactor-șef adjunct), Radu Urziceanu (secretar general de redacție), Emerich Vogl, Ion Voica, Ion Voinescu.

Prezentarea grafică Liviu Bobocea

# PRIVILEGIUL DE A AVEA 25 DE ANI

Pentru că m-am născut într-o zi de august, părinții mi-au spus Augustin. Pentru că am venit pe lume într-o anume zi, 23, cînd poporul nostru, inspirat de fiii săi cei mai devotați și mai vrednici, întorcea arma împotriva nazismului, grăbindu-i sfîrșitul și prevestind domnia păcii, mi s-a mai spus, pe lîngă Augustin și Pax.

M-am născut, așadar, dintr-o simplă coincidență, odată cu o epocă nouă în istoria patriei mele. Anii care au umplut-o și pe care i-am adăugat și eu vîrstei, i-au mai conferit, prin realizări măreție, încă un atribut: fericită. M-am născut odată cu ea, într-o zi fierbinte de sfîrșit de vară, am crescut împreună, ocrotindu-mi și mie copilăria, mi-a sădit și mi-a mingiiat visurile de adolescent, mi-a oferit posibilitatea deplină a realizării ca om și ca cetățean. Eu nu am termene de comparație concrete, trăite. Despre împilări și contraste sociale am deslușit doar în cuvintele celor cu timpla căruntă; eu am privilegiul de a fi trăit într-o societate în care dreptatea, demnitatea, efortul de autodepășire, grija pentru îmbunătățirea continuă a vieții oamenilor, au devenit comandamente reale sub conducerea responsabilă a partidului comuniștilor. Ins al generației mele, eu însumi m-am bucurat de dreptul și sprijinul de a-mi dezvolta personalitatea și de a-mi realiza țelurile.

Mi-am împlinit viața, bucurîndu-mă de posibilitatea de a absolvi cursurile unui institut de învățămînt superior și de a practica în condiții optime sportul pe care-l iubesc. În calitate de sportiv am avut posibilitatea să străbat țara, să-i admir valorile materiale înfăptuite de o politică înțeleaptă și fermă, să intuiesc pulsul nobil al oamenilor ei, să descopăr clocotul viu, entuziast al constructorilor societății noastre. M-a copleșit imaginea șantierelor, a fabricilor, a ogoarelor mănoase, m-a emoționat avîntul general, conștiința tuturor oamenilor că sînt stăpînii rodului muncii lor. Am mai avut și mîndria să întîlnesc pe meleaguri străine, apreciere și respect pentru faptele României.

Beneficiar, ca și atîția alți tineri de vîrsta mea, al realizărilor obținute în acești ultimi 25 de ani, sînt în egală măsură conștient nu numai de drepturile dar și de îndatoririle noastre. Activitatea sportivă de performanță sub culorile patriei, reprezintă desigur un tărîm de afirmare a calităților poporului român, de ridicare a prestigiului consolidat deja în viața internațională, al patriei noastre. Sub ecoul și imboldul recentului încheiat Congres al partidului, cu impresia vie a cuvîntului său precis și înălțător și în pragul aniversării a 25 de ani de viață liberă, tineretul nostru sportiv are datoria de a răspunde printr-o comportare excepțională condițiilor minunate create de partid. Ar fi prinosul nostru de recunoștință pentru acești 25 de ani de efort sublim și realizări fără precedent.

**AUGUSTIN DELEANU**
jucător de fotbal la Dinamo București

# PROGRES ÎN PALMARESUL ECHIPEI NAȚIONALE

Să pornim în încercarea noastră de a jalona drumul parcurs de echipa națională de fotbal a României în ultimii 25 de ani, de la cîteva cifre:

*93 38 18 37 197—206 și*
*122 54 24 44 186—183*

Ce reprezintă fiecare dintre ele? Primul rînd exprimă sintetic activitatea reprezentativei României de la primul ei meci internațional (2—1 cu Iugoslavia, la Belgrad, la 8 iunie 1922) și pînă la ultima partidă susținută, cu un an și mai bine înaintea lui 23 August 1944.

Cel de-al doilea condensează activitatea post-belică a echipei noastre naționale A, cînd fotbalul, laolaltă cu celelalte discipline sportive, a depășit cadrul în care fusese așezat de vechea orînduire, devenind o preocupare de însemnătate națională. A crescut, astfel, nu numai numărul partidelor susținute ci, în special în ultimul timp, și nivelul tehnic de joc, echipa României devenind acum una din favoritele primei grupe a preliminariilor campionatului mondial din Mexic și tot mai solicitată pe plan internațional. Dar cu cîte urcușuri și cu cîte coborîșuri nu a fost presărat acest drum!

Amploarea pe care a cunoscut-o și o cunoaște în anii noștri fotbalul românesc, se repercutează și asupra activității sale internaționale, cu exprimare concretă în cifra 122, reprezentînd atît partidele amicale internaționale cît și pe cele oficiale: dacă 63 dintre ele au fost întîlniri prietenești, 59 au purtat caracterul oficial, fiind disputate în cadrul preliminarilor diferitelor ediții ale campionatelor mondiale, în turneele olimpice, în cupa și campionatul Europei, în cadrul jocurilor balcanice etc. Alături de relațiile fotbalistice tradiționale, cu statele balcanice și cu cele din vechiul continent, în ultimii 25 de ani echipa națională a României a evoluat și pe mari stadioane din America de Sud, Asia sau Africa. Nu numai că a fost reînnodat șirul meciurilor — după întreruperi de 30 și mai bine de ani — cu echipe puternice, ca cele ale Angliei, Uruguayului, Olandei, Franței, Elveției, Belgiei, dar în anii noștri au fost trecute în palmares primele partide cu reprezentativele Uniunii Sovietice, Portugaliei, Spaniei, Danemarcei, Albaniei, Norvegiei, Mexicului etc., numărul țărilor noi din acest punct de vedre ridicîndu-se la 15, iar al meciurilor jucate în compania lor la 41.

Aspect dintr-unul din cele mai bune jocuri realizate de echipa României în ultimii ani, cu Elveția, la București (2—0). Radu Nunweiller depășește doi adversari

Nu întotdeauna aceste partide ne-au adus bucurii. De multe ori (mai exact: în 44 de rînduri, după cum grăiesc cifrele) am consemnat înfrîngeri. În ultima vreme însă, pe de o parte datorită tactului și echilibrului de care dau dovadă cei ce conduc destinele echipei naționale, iar pe de alta în urma apariției unei generații de jucători talentați, rezultatele superioare nu au întîrziat să apară. Ne referim în special la cele două rezultate de egalitate reușite în compania Angliei, campioana lumii, atît pe „23 August" cît și pe Wembley, „templul fotbalului", la victoria obținută în fața vicecampioanei, formația R. F. a Germaniei, la situația fruntașă pe care o deținem în preliminariile C.M., cu mari șanse ca România să fie prezentă în turneul final din Mexic, calificare deosebit de valoroasă numai prin ea însăși. A fi azi printre primele 16 echipe ale lumii, azi cînd fotbalul a crescut atît de mult tehnic și organizatoric pe plan internațional față de anii dinaintea războiului, constituie o performanță invidiată de multe țări.

În sfîrșit, victoria de la Lausanne a deschis — efectiv — drumul echipei române spre „Mexico 70".

Dar nu numai primul eșalon al fotbalului românesc a reușit în acești 25 de ani comportări bune. Să reamintim calea parcursă de echipa de juniori: față de numai 3 meciuri disputate înainte de 23 August 1944, cifra a ajuns acum la 120! Juniorii români au participat la 15 turnee U.E.F.A., fiind finaliști ai ediției disputată în 1960, în Austria, și cîștigători ai competiției din 1962, organizată în țara noastră. Aproape 80 de meciuri a disputat și echipa de tineret, team cu o activitate tot mai bogată, creat în 1957.

De pe platforma reușitelor de pînă acum, fotbalul nostru poate realiza un și mai frumos salt de calitate, dorit de toți cei ce iubesc acest sport, în pas cu marile izbînzi cu care sportivii României Socialiste întîmpină a 25-a aniversare a zilei de 23 August

Aspect panoramic al marelui stadion din Craiova, construit în ultimii ani, o splendidă realizare a mișcării noastre sportive

Foto: S. BRAȘOVEANU

**1944:**
270 DE ECHIPE AFILIATE
10 000 DE JUCĂTORI

**1969:**
3 500 DE ECHIPE
100 000 FOTBALIȘTI LEGITIMAȚI

Redacția și administrația: bd. Mărăști nr. 26, București. Tiparul: I. P. Informația; str. Brezoianu 23—25.

PROLETARI DIN TOATE ȚĂRILE, UNIȚI-VĂ !

# FOTBAL

REVISTĂ SĂPTĂMINALĂ
ANUL IV ● MIERCURI 27 AUGUST 1969
12 PAGINI ● 2 LEI

170

MEXICO 70

## ECHIPA ROMÂNIEI PREGĂTEȘTE TENTATIVA DE CALIFICARE

FORMAȚIA PROBABILĂ PENTRU BELGRAD ÎNTÎMPINĂ DIFICULTĂȚI

IUGOSLAVIA VA JUCA LA BUCUREȘTI ÎNAINTEA „MONDIALELOR"

*BALLABIO ȘI GHEORGHIADIS relatează revistei noastre despre proiectele lor*

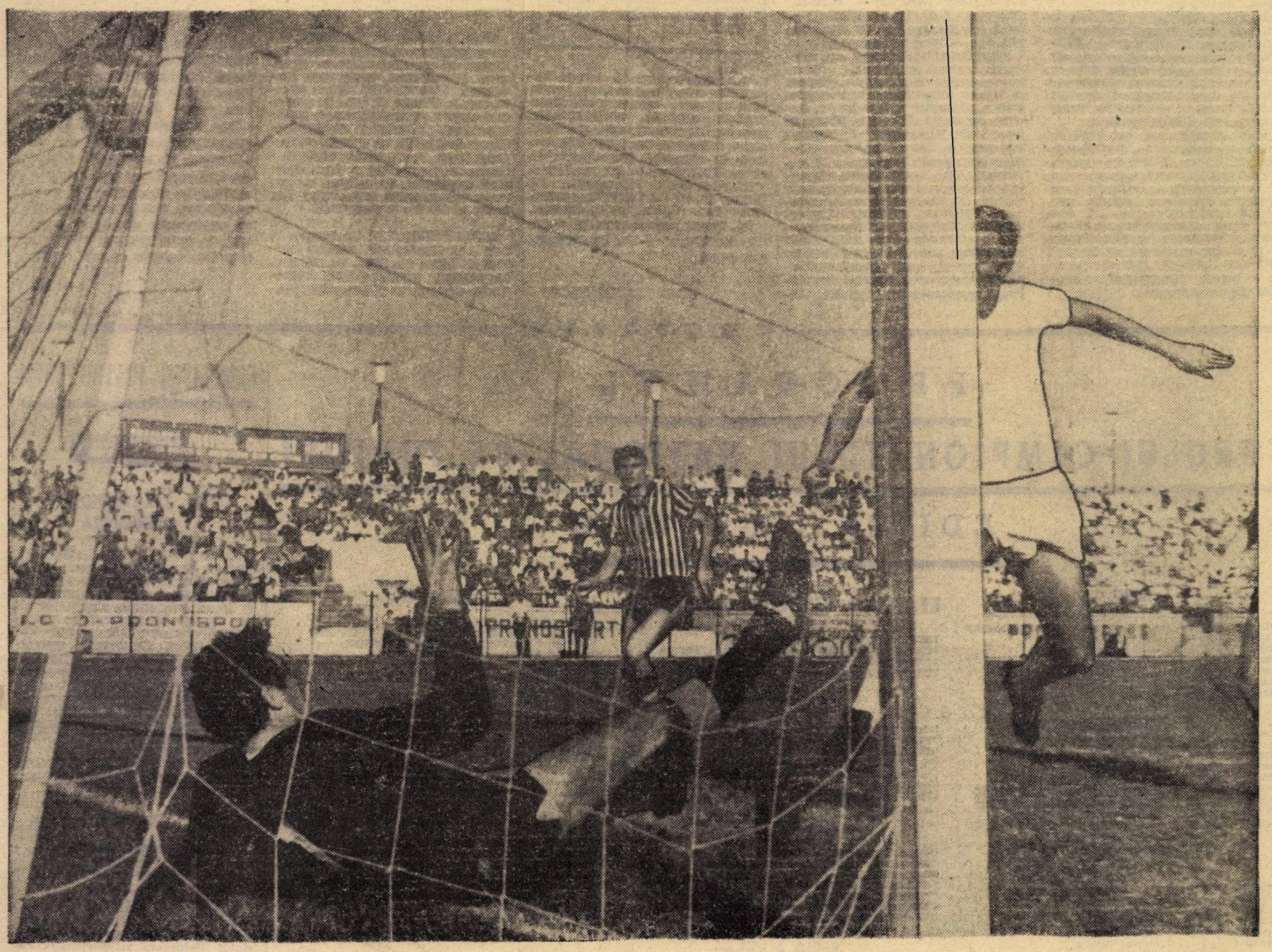

BACĂU. Atît de violent a fost șutul lui Daniel Ene (pe jumătate mascat de bara verticală), încît o dată cu mingea, și Adamache a fost proiectat în poartă. Era minutul 5 al partidei Dinamo Bacău — Steagul roșu
Foto : P. CONSTANTIN

ETAPA A 2-a

## ȘOVĂIELILE STARTULUI SE MENȚIN

DIN SUMAR

● INTIMITĂȚILE GAZONULUI : Steinbach, Bacoș și Peronescu
● Programul primei etape a CAMPIONATULUI NAȚIONAL DE JUNIORI ● „DOMNULE PELE EU V-AM FURAT TRICOUL"!
● DOBRIN, locul 2 în clasamentul „GHETEI DE AUR" !

# „CUPA TINERETULUI DE LA SATE"

# UNIREA MÎNĂSTIREA campioană la fotbal

Din rindul ramurilor sportive înscrise pe agenda „CUPEI TINERETULUI DE LA SATE" — competiție de mare amploare, inițiată și organizată de C.C. al U.T.C., U.N.C.A.P. și C.N.E.F.S. — nu a lipsit, bineînțeles, FOTBALUL.

În zilele de 16, 17 și 19 august am luat deci drumul stadioanelor bucureștene **„23 August" și „Politehnica"**, unde cele opt echipe sătești asaltau mult rivnitul titlu de campioană. Și trebuie să mărturisim din capul locului că am fost încîntați văzînd cît de bine lovesc mingea soliți fotbalului sătesc.

Fără discuție, cea mai bună echipă a turneului a fost divizionara C, **Unirea Mînăstirea** (antrenor : **Tinel Popescu**), dar prezența ei în competiție a iscat, pe bună dreptate, numeroase proteste, neapărînd echitabil ca un „11" care face patru antrenamente pe săptămînă și duminica joacă în Divizia C să concureze alături de formații alcătuite „ad-hoc". Dar să trecem la o scurtă retrospectivă a celor trei zile de întreceri.

SFERTURILE DE FINALĂ s-au consumat sub semnul decalajului valoric între adversari, fapt ilustrat cît se poate de bine de scorurile înregistrate : 7–2 (Unirea Mînăstirea — Someșul Apahida), 5–1 (Unirea Tomnatic — Victoria Străoane), 4–0 (A. S. Afumați — Dunărea Ciobanu) și 3–0 (Foresta Tilmaciu — Bradul Vama).

SEMIFINALELE, însă, au prilejuit dueluri echilibrate, chiar foarte echilibrate, dacă ne gîndim că Unirea Mînăstirea a trecut prin toate „căldurile" pînă cînd a învins rezistența Forestei Tilmaciu (scor 1–0). În celălalt joc, Unirea Tomnatic a dispus mai greu decît arată scorul (3–1) de A. S. Afumați. Așa, încît finala, disputată pe terenul central din parcul sportiv „23 August" a opus echipele UNIREA MÎNĂSTIREA și UNIREA TOMNATIC. Spre regretul spectatorilor ocazionali aflați în tribune, dar mai ales al celor din Tomnatic, veniți special în Capitală pentru a-și încuraja consătenii, reprezentanții județului Timiș, acuzînd risipa de energie făcută în cele două meciuri jucate în două zile, nu au putut da o replică notabilă mînăstirenilor, care au zburdat în voie pe lîngă niște adversari cu genunchii îndoiți de oboseală. Scor final : **Unirea Mînăstirea — Unirea Tomnatic 4–1 (2–1)**. Au marcat : **A. Rațeu** (3) și **V. Costache** pentru învingători : **Anton** pentru învinși.

În finală, pentru locurile 3–4 : **Foresta Tilmaciu — A. S. Afumați 6–1 (3–0).**

**VIOREL NICOLESCU**

Vă prezentăm în clișeul de mai sus echipa **Unirea Mînăstirea**, cîștigătoarea din acest an a **„Cupei tineretului de la sate"**. Victoria mînăstirenilor în această populară competiție era de prevăzut, datorită valorii și experienței respectivilor jucători, de ani de zile participanți în campionatul Diviziei C. Iată componenții 11-lui victorios în finala cu Unirea Tomnatic : **Manicea — Costache II, Poiană, Bălosu, Scăețeanu, Căpraru (Dociu), Costache I, Rațcu I, Oprea (Răducanu), Rațcu II, Catană.**

CU DOI INTERLOCUTORI

# DESPRE TREI OBIECTIVE ALE FOTBALULUI NĂSĂUDEAN

Sosiți în capitala județului **Bistrița Năsăud**, n-am scăpat prilejul de a discuta „numai despre fotbal", cu doi dintre principalii activiști pe tărîmul sportului năsăudean : GHEORGHE BĂLOIU și CONSTANTIN SĂNDUȚĂ, președintele și, respectiv, vicepreședintele Consiliului județean pentru educație fizică și sport Bistrița-Năsăud. Cei doi interlocutori ne-au destăinuit cu amabilitate preocupările consiliului și celorlalte foruri județene, ale asociațiilor sportive pentru lărgirea activității fotbalistice năsăudene ; preocupări grupate în trei obiective pe care le prezentăm în rîndurile următoare.

**OBIECTIVUL NR. 1 :** Promovarea echipei Gloria Bistrița în Divizia B. **„Au trecut suficient de mulți ani de cînd echipa activa în „B" — ne spuneau dînșii. A sosit timpul revenirii în această categorie..."** Și pentru îndeplinirea obiectivului s-au luat măsuri corespunzătoare ● Pregătirea în perioada de vară s-a făcut în bune condițiuni ● Au fost promovați patru tineri jucători (din Bistrița) în prima echipă. Iată numele lor : **Vasile Moldovan, Florin Pantelimon, Ion Mureșan** și **Dănuț Grozea.** În același mod se va proceda și pe viitor, renunțîndu-se la jucători veniți de prin alte locuri ● De pregătirea formației se ocupă un antrenor talentat, deosebit de activ, intransigent : **Titi Popescu.**

**OBIECTIVUL NR. 2 :** Campionatul județean va trebui să se desfășoare la un nivel calitativ superior. E adevărat, campioana județului, **Foresta Năsăud**, a promovat în Divizia C dar, în general, această competiție nu a mulțumit, multe întîlniri desfășurîndu-se în condiții nu tocmai corespunzătoare, la un nivel mediocru. Nu se va merge deci pe linia măririi numărului de echipe, ci pe aceea a practicării unui fotbal de calitate, cît de cît acceptabilă.

**OBIECTIVUL NR. 3 :** Susținută activitate în rîndurile micilor fotbaliști. Este, de fapt, în ordinea importanței, primul dintre obiectivele care preocupă consiliul județean. Pînă nu de mult, o astfel de activitate nici nu exista pe meleagurile Bistriței și Năsăudului. Ea a început să prindă viață în ultima vreme, făcîndu-se eforturi lăudabile pentru înființarea unui centru pe lîngă asociația Gloria. Începînd din toamna acestui an, campionatului județean de juniori i se va acorda cea mai mare atenție, el constituind principalul rezervor de cadre pentru fotbalul năsăudean. Principala deficiență semnalată la acest capitol : discontinuitatea competițiilor rezervate micilor fotbaliști. Numai la nivelul orașului Bistrița întrecerile dedicate copiilor s-au desfășurat în condiții bune, normale (există un campionat orășenesc anual pentru copii, un altul interstrăzi, care se organizează în fiecare vară, în colaborare cu Casa pionierilor). O dovadă că bistrițenii acordă suficientă atenție piticilor a fost și faptul că, în deschiderea jocurilor care s-au desfășurat în cadrul „Cupei orașului Bistrița", au fost programate meciuri de copii viu aplaudate de spectatori. Desigur, am fost asigurați că pe viitor preocupările în acest domeniu vor fi amplificate, fotbalul constituind și pe meleagurile năsăudene același atît de mult îndrăgit sport, cu priză în rîndurile tuturor copiilor.

**L. D.**

### CÎTEVA CIFRE

**Fotbaliști legitimați:** 700
**Echipe divizionare C:** 2
**Echipe de seniori :**
— în campionatul județean : 12
— în campionatul orașului Bistrița: 8
**Echipe școlare:** 8!
**Echipa sătești :** 53
**Arbitri :** 47
**Antrenori calificați :** 8

# PROGRAMUL TURULUI CAMPIONATULUI NAȚIONAL DE JUNIORI

## EDIȚIA 1969—1970

### SERIA I

**Minobrad** Vatra Dornei — Șc. sportivă **Unirea Iași**
**Textila** Botoșani — **Foresta** Ciurea
**Fulgerul** Dorohoi — C.F.R. Pașcani
**Penicilina** Iași — Chimia Suceava
Politehnica Iași — Rarăul Cîmpulung
**Foresta** Fălticeni — Minerul Gura Humorului
**Liceul 2** Iași — Nicolina Iași

### SERIA A II-a

**Știința** Bacău — Ceahlăul P. Neamț
**Dinamo** Bacău — Gloria Bîrlad
**Minerul** Comănești — Textila Buhuși
**Victoria** Roman — Chimia Orașul Gh. Gh.-Dej
Constructorul P. Neamț — Ruimentul Bîrlad
Liceul de fotbal Bacău — Letea Bacău
Petrolul Moinești — Locomotiva Adjud

### SERIA A III-a

**Gloria** C.F.R. Galați — Progresul Brăila
Politehnica Galați — Metalurgistul Brăila
**A.S.M.** Tecuci — Șoimii Buzău
**Dunărea** Brăila — S.U.T. Galați
**Ancora** Galați — Metalul Buzău
**Oțelul** Galați — Comerțul Brăila

### SERIA A IV-a

**Farul** Constanța — I.T.C. Constanța
**Laromet** București — Cimentul Medgidia
**Electrica** Constanța — Delta Tulcea
**Steaua** București — Tehnometal București
**I.M.U.** Medgidia — Portul Constanța
**Electronica** Obor București — Marina Mangalia
**Mașini-Unelte** Buc. — Celuloza Călărași

### SERIA A V-a

**Flacăra** Moreni — Poiana Cîmpina
**Metalul** București — Dinamo București
**Petrolul** Berca — Carpați Sinaia

## ETAPA I (7 septembrie 1969)

I.R.A. Cîmpina — Unirea Focșani
Petrolistul Boldești — Caraimanul Bușteni
Metalul Plopeni — Prahova Ploiești
Petrolul Ploiești — Sirena București

### SERIA A VI-a

Progresul București — Unirea Mînăstirea
T.U.G. București — Petrolul Videle
I.C.A.B. Arcuda — Energia București
Șc. sportivă București — Ș.N. Oltenița
Petrolul Tîrgoviște — Olimpia Giurgiu
Centrul „23 August" Buc. — Dunărea Giurgiu
Metalul Tîrgoviște stă.

### SERIA A VII-a

Rapid București — Unirea Drăgășani
Chimia Tr. Măgurele — Progresul Baiș
Dacia Pitești — Unirea Cîmpulung
F.C. Argeș Pitești — Flacăra roșie București
Progresul Corabia — Sportul studențesc Buc.
Chimia Rm. Vîlcea — Comerțul Alexandria
Autobuzul București — Voința București

### SERIA A VIII-a

Electroputere Craiova — Metalul Tr. Severin
Steagul roșu Plenița — Metalul Topleț
Unirea Orșova — Universitatea Craiova
Energetica Tr. Severin — Victoria Tg. Jiu
Jiul Petroșani — Minerul Motru
Dunărea Calafat — Minerul Lupeni
Progresul Strehaia — Știința Petroșani

### SERIA A IX-a

Ripensia Timișoara — C.S.M. Reșița
Victoria Caransebeș — Metalul Salonta
C.F.R. Caransebeș — Vulturii Textila Lugoj
Electromotor Timișoara — C.F.R. Timișoara
Progresul Timișoara — Minerul Bocșa
Minerul Anina — U.M. Timișoara
Furnirul Deta — Șc. sportivă Timișoara

### SERIA A X-a

U. T. Arad — Minerul Teliuc
Centrul de juniori Pecica — Vagonul Arad
Metalul Hunedoara — Minerul Ghelar
Victoria Călan — Minaur Zlatna
C.F.R. Arad — Aurul Brad
Mureșul Deva — Metalurgistul Cugir

### SERIA A XI-a

Universitatea Cluj — Unirea Dej
Centrul juniori Mihai Viteazu — Arieșul C. T.
Dermata Cluj — Arieșul Turda
Minerul Baia de Arieș — Gloria Bistrița
Tehnofrig Cluj — Foresta Năsăud
C.I.L. Gherla — Ind. sîrmei C. Turzii
C.F.R. Cluj — Metalul Arieș

### SERIA A XII-a

Minerul Baia Mare — Olimpia Oradea
Olimpia Satu Mare — Chimistul Baia Mare
Bihoreana Marghita — Topitorul Baia Mare
Victoria Carei — C.I.L. Sighet
Constructorul Baia Mare — Someșul Satu Mare
Dacia Oradea — Crișul Oradea
Dinamo Zalău — Bradul Vișeu

### SERIA A XIII-a

Independența Sibiu — Avîntul Reghin
Soda Ocna Mureș — Lemnarul Odorhei
Metalul Copșa Mică — A.S.A. Tg. Mureș
Medicina Tg. Mureș — A.S.A. Sibiu
Șc. sportivă Sibiu — Chimica Tîrnăveni
Șoimii Sibiu — Gaz metan Mediaș
C.S.M. Sibiu — Vitrometan Mediaș

### SERIA A XIV-a

Unirea Cristur — Steagul roșu Brașov
Chimia Victoria — Minerul Bălan
Colorom Codlea — Torpedo Zărnești
Carpați Brașov — Energia Brașov
Viitorul Gheorghieni — Șc. sportivă Brașov
Metrom Brașov — Chimia Făgăraș
Tractorul Brașov — Oltul Sf. Gheorghe

Toate meciurile încep la ora 15.

# COMPETIȚII PENTRU COPII

## PETROȘANI

### IIUL I — CAMPIOANĂ MUNICIPALĂ

A luat sfîrșit campionatul municipal de fotbal rezervat echipelor de copii. Competiția s-a desfășurat sistem turneu numai tur și la actuala ediție s-au întrecut un număr de opt echipe reprezentînd șase asociații sportive din Valea Jiului. Conducerile asociațiilor sportive ca **Jiul Petroșani, Minerul Vulcan, Paringul Lonea** și **Minerul Lupeni** au sprijinit echipele lor să participe la campionatul rezervat micilor fotbaliști. Nu același lucru l-au făcut asociațiile sportive **Preparația Petrila** și **Preparatorul Lupeni**

Echipa **Jiul I Petroșani** (antrenor : **Vasile Lazăr**) a reușit să cucerească titlul de campioană

**S. BĂLOI**
corespondent

## SIGHIȘOARA

### PARTIDE SPECTACULOASE

**Toate școlile generale din municipiul Sighișoara au participat, în luna august, la o atractivă competiție dotată cu „Cupa Eliberării". După partide care nu au fost lipsite de spectaculozitate, locul I a revenit, pe deplin meritat, echipei** Școlii generale nr. 1, **pregătită de prof.** Gheorghe Buiuc. **De remarcat condițiile optime în care s-au desfășurat întrecerile, consiliul municipal al organizației pionierilor străduindu-se să ofere un cadru corespunzător, festiv, acestei competiții închinată sărbătorii noastre naționale.**

**I. TURCU**
corespondent

# LA 3 SEPTEMBRIE, LA BELGRAD, AL 30-LEA MECI

# DINTRE REPREZENTATIVELE ROMÂNIEI ŞI IUGOSLAVIEI

Miercurea viitoare, la Belgrad, reprezentativa noastră începe un nou sezon, Sezonul importantei toamne 1969. Meciul cu echipa **Iugoslaviei** — dacă ar purta numai această semnificaţie — şi ar fi foarte mult. Dar nu-i numai atît ! Selecţionata **României** evoluează în una dintre cele mai importante capitale ale fotbalului mondial, cu un prilej sărbătoresc. Sportivii prieteni iugoslavi aniversează o jumătate de veac de existenţă a fotbalului lor. Şi faptul că federaţia iugoslavă a invitat — pentru un eveniment aşa de important din viaţa sa — echipa **României** reprezintă o cinste pentru fotbalul nostru, un moment de seamă pentru fotbalul românesc.

Cum dovedeşte palmaresul prezent în această pagină, întîlnirile româno-iugoslave au o veche şi frumoasă tradiţie. Însăşi faptul că prima partidă oficială a naţionalei noastre s-a desfăşurat în compania naţionalei iugoslave, adaugă un plus de importanţă meciului de săptămina viitoare. Spectatorii **Belgradului** se pregătesc să întîmpine cu prietenie, cu simpatia dintotdeauna, pe tricolori. Telegramele, reportajele care sosesc de-acolo subliniază atmosfera sărbătorească în care se va desfăşura întîlnirea de la 3 septembrie.

Iată de ce, ne exprimăm convingerea că reprezentativa **României**, cu toate că se află la întîiul său meci din sezon, va reprezenta aşa cum se cuvine fotbalul nostru într-o partidă care depăşeşte cu mult semnificaţia unei obişnuite întîlniri amicale. Cu prilejul aniversării a 50 de ani de existenţă, sportivii **României** urează fotbalului iugoslav alte multe şi mari succese, progres neîncetat, continuarea puternicei sale afirmări pe plan internaţional, acolo unde el a cunoscut victorii de mare preţ. Dorim ca jubiliara partidă de la **Belgrad** să însemne o sinceră manifestare a vechii amiciţii sportive româno-iugoslave. Fotbaliştii noştri vor fi acolo solii acestei calde şi frainice prietenii.

## MULTE INCERTITUDINI PRINTRE PROBABILI

**Revista noastră a hotărît să urmărească în mod special, în a doua etapă a campionatului, pe cei întrevăzuţi a îmbrăca tricoul naţional în meciul de miercurea viitoare.**

În lipsa unor referiri certe asupra lui **Răducanu** (ca de altfel şi asupra celorlalţi rapidişti din lot, **Lupescu, Dan, Năsturescu,** care duminică au jucat doar cu **Adesgo** din campionatul orăşenesc), mai multe despre **Ghiţă.** Portarul băcăuan continuă a fi la fel de bine pregătit ca astă-primăvară. În partida cu **Steagul roşu,** cu toate că a fost puţin solicitat, s-a arătat sigur în intervenţii, dar spre sfîrşitul meciului a acuzat o întindere musculară.

Dintre posibilii liniei de fund, doar **Barbu** s-a impus, postul său stabil fiind în clipa de faţă acela de „libero", ale cărui sarcini le îndeplineşte cu succes : bun la intercepţii, clarvăzător, prompt în intervenţii, dar cu o oarecare scădere la jocul de cap. Dacă se hotărăşte ca la Belgrad **să jucăm cu „libero", Barbu este cel mai îndrituit să îmbrace tricoul. Sătmăreanu şi Deleanu s-au comportat destul de şters, în special Deleanu care, cel puţin deocamdată, nu reuşeşte să redevină cel** ce era la **Iaşi. De altfel,** duminică, la **Cluj,** nici antrenorul **Nicuşor** nu opina pentru selecţionarea lui.

În linia de mijloc — cei trei de la **Dinamo Bucureşti.** Asupra lui **Nunweiller VI** nu ne putem pronunţa definitoriu pentru că a jucat numai 22 de minute, timp în care a dat patru pase bune, a greşit două şi s-a intercalat o dată în atac. **Ghergheli,** nerefăcut din punct de vedere fizic, a avut — cît timp a jucat — activitatea-i laborioasă cunoscută, dar nu la nivelul aşteptat. Mai puţin prezent în apărare, el şi-a îndreptat atenţia spre atac intercalîndu-se de multe ori printre înaintaşi, cu predilecţie ca... extremă stîngă. **Dinu,** cu toate scăderile faţă de sezonul trecut, continuă să fie un pilon al defensivei dinamoviste. Numai că în naţională figurează ca mijlocaş. El ştie însă să se acomodeze în oricare din aceste două posturi, dar duminică, la golul lui **Barbu** („U" Cluj), a fost prins pe picior greşit şi n-a mai putut interveni cu siguranţa sa caracteristică.

Atacul prezintă şi el puncte nevralgice. Mai întîi, nu credem că se poate conta pe extremele **Năsturescu** şi **Lucescu,** pentru că nu s-au refăcut pe deplin după accidentele suferite. **C. Radu** nu poate constitui o soluţie. Viteza lui e în scădere faţă de anii trecuţi cînd a mai fost selecţionat, penetraţia **sa bazîndu-se mai mult pe forţă. În plus,** nu centrează ! **În schimb, Creiniceanu,** în revenirea-i recunoscută, a fost **la fel de vivace ca de obicei.** Dintre atacanţii centrali, **Domide s-a impus mai mult,** atît prin clarviziune **cît şi** prin siguranţă în teren. Asta spre deosebire de

BARBU

**Dumitrache, Dembrovschi** şi, în special, **Tufan.** Bucureşteanul a fost şters la **Cluj,** n-a putut trece de o apărare incomodă şi decisă. **Dembrovschi** — imprecis în acţiuni, exagerează în controlul mingii, în schimb — prompt în faţa porţii, a fost „acolo" la cîteva mingi puse în careul mic de pe extreme. Cel mai slab se prezintă **Tufan.** Marcat sever de **Alecu, a** evoluat la nivelul unui jucător de valoare medie, cea mai mare parte din timp alergînd inutil şi făcînd multe greşeli elementare de tehnică.

## CE PROGRAM AU SELECŢIONABILII NOŞTRI

Selecţionerii **Angelo Niculescu** şi **Emerich Vogl,** împreună cu antrenorul **Dumitru Nicolae-Nicuşor** au convocat pentru astăzi dimineaţă pe jucătorii din provincie, **făcînd** parte din lotul reprezentativ. Bucureştenii se vor prezenta la prînz. Întregul lot se va deplasa apoi la stadionul **Dinamo** unde, după amiază, va avea loc o partidă de verificare-antrenament în compania echipei de tineret **Dinamo Bucureşti.**

Lotul convocat cuprinde pe următorii jucători :

PORTARI : RĂDUCANU (Rapid), GHIŢĂ (Dinamo Bacău).

FUNDAŞI : SĂTMĂREANU (Steaua), LUPESCU (Rapid), DAN (Rapid), BARBU (F. C. Argeş), DELEANU (Dinamo Bucureşti).

MIJLOCAŞI : GHERGHELI, NUNWEILLER VI, DINU (toţi de la Dinamo Bucureşti).

ATACANŢI : NĂSTURESCU (Rapid), DEMBROVSCHI (Dinamo Bacău), RADU (F. C. Argeş), DOMIDE (UTA), DUMITRACHE (Dinamo Bucureşti), TUFAN (Farul), LUCESCU (Dinamo Bucureşti), CREINICEANU (Steaua).

În afara faptului că mulţi dintre selecţionabili nu au manifestat o formă deosebită în primele două etape, în lotul de mai sus există încă jucători nerestabiliţi **(Lucescu),** uşor accidentat **(Ghiţă)** sau fără jocuri „în picioare" **(Năsturescu).**

**● ASTĂZI, MECI DE ANTRENAMENT CU DINAMO TINERET**
**● LUNI, REUNIREA LA BUCUREŞTI ŞI PLECAREA SPRE BELGRAD**

Prof. **Angelo Niculescu** ne spunea că reunirea selecţionabililor este menită să edifice asupra unor puncte nevralgice din formaţie (extrema dreaptă, mai ales ; apoi linia de mijlocaşi, etc.). În privinţa lui **Dobrin,** remarcat în mod stăruitor de partidele de campionat, selecţionerii au decis ca el să fie urmărit, duminică, la **Piteşti,** în partida cu **Rapid,** de către antrenorul prof. **Angelo Niculescu** şi, în situaţia reeditării comportării din etapele de pînă acum, să fie inclus în lotul care va efectua deplasarea.

Călătoria spre Belgrad se va face luni ; atunci vor fi convocaţi la Bucureşti definitivii componenţi ai lotului. În capitala iugoslavă este prevăzut pentru marţi un antrenament pe stadionul unde se va desfăşura partida. Întoarcerea este prevăzută pentru joi, pe calea aerului.

## MITICI SE VA DECIDE LUNI ASUPRA FORMAŢIEI

### VEŞTI DIN BELGRAD

Meciul Iugoslavia — România va deschide seria numeroaselor manifestări pe care Federaţia din Belgrad le organizează cu prilejul sărbătoririi a 50 de ani de existenţă a fotbalului iugoslav. El este socotit momentul cel mai important al acestor manifestări. Unul dintre cei mai cunoscuţi oficiali iugoslavi, **dr. Andrejevici,** vicepreşedinte al F.I.F.A. şi al federaţiei iugoslave, a declarat în cursul unui interviu acordat postului de radio Belgrad :

**„Socotim că venirea echipei României reprezintă un eveniment remarcabil în istoria relaţiilor fotbalistice româno-iugoslave. Selecţionata română, care a fost adeseori parteneră de întrecere a naţionalei noastre, a realizat un impresionant progres în ultima perioadă de timp ; eu o socotesc ca una dintre marile revelaţii ale ultimului sezon şi, de aceea, jocul cu reprezentativa noastră trezeşte, pe bună dreptate, un mare interes în rîndul spectatorilor din Belgrad. Dar, pe lîngă atracţia în sine a meciului de la 3 septembrie, semnificaţia sa pe planul amiciţiei sportive româno-iugoslave, adaugă un plus de greutate şi de solemnitate acestei întîlniri. Noi sîntem fericiţi că sărbătoarea noastră va fi onorată de prezenţa celor mai buni fotbalişti ai României şi ţinem să mulţumim călduros Federaţiei de fotbal de la Bucureşti care a răspuns cu amabilitate şi promptitudine invitaţiei noastre. Aşteptăm cu plăcere şi nerăbdare să întoarcem vizita naţionalei României printr-un meci care se va desfăşura în primăvara lui 1970, deschizînd seria partidelor, pe patru fronturi, cu reprezentativele române".**

În privinţa formaţiei pe care selecţionerul Mitici o va prezenta la 3 septembrie, nu se pot face încă prea multe precizări. Titularii certi, la ora actuală, sînt : portarul **Mutibarici,** fundaşul **Ciurkovici,** mijlocaşii **Georgevici** şi **Ramliak,** atacanţii **Trivici** şi **Giaici.** Ceilalţi cinci titulari vor fi comunicaţi de selecţionerul Mitici luni dimineaţa, după reunirea lotului la Belgrad. Pentru celelalte posturi din linia de fund candidează **Gracianin, Paunovici, Holţer,** iar pentru atac **Acimovici, Pirici, Sprecio.**

Cel mai bun jucător al fotbalului iugoslav, celebrul Giaici, a declarat următoarele despre meciul de la 3 septembrie : **„Va fi prima mea partidă cu reprezentativa României. O consider foarte grea pentru că ne întîlnim cu o «carte de vizită» recent aureolată de rezultate excelente ca cele de pe Wembley, de la Lausanne sau Atena. Sper însă că, mai mult de cît importanţa rezultatului, contează frumuseţea meciului pe care îl vom realiza.**

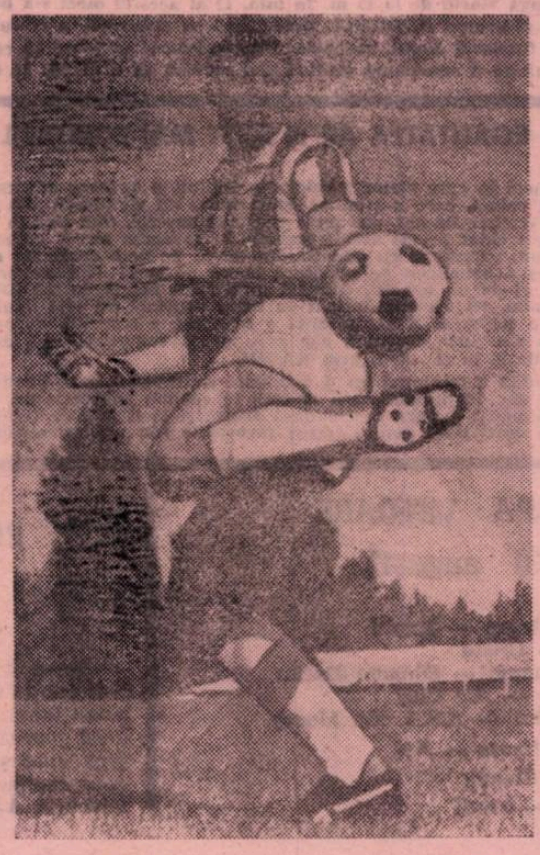

GIAICI

## O AMICIŢIE SPORTIVĂ CARE ÎNCEPE ACUM 47 DE ANI

Despre meciurile de fotbal dintre selecţionatele **ROMÂNIEI** şi **IUGOSLAVIEI** se poate scrie o carte, într-atît e de frumoasă şi de bogată istoria lor. Să amintim doar cîteva din faptele care au punctat cei 47 de ani ai întîlnirilor româno—iugoslave.

**Mai întîi** că în palmaresul echipei noastre naţionale primul meci este cel disputat la Belgrad, la 8 iunie 1922, cu selecţionata Iugoslaviei, victoria revenindu-ne cu 2—1 prin golurile marcate de **Guga** şi **Ronnay.** Meciurile s-au succedat, apoi, aproape an de an, punctate cu fapte dintre cele mai inedite, ca de pildă absenţa lui **Bindea** şi **Marcu** de la Ripensia în meciul de la 22 septembrie 1940 de la Belgrad (2—1 pentru **România). Îmbarcaţi** într-un automobil, cei doi au plecat prea tîrziu de la Timişoara şi au ajuns la Belgrad după începerea partidei, locurile lor fiind luate de **Coracu** şi **Constantinescu-Grecu.** Nu se poate spune că „rezervele" nu şi-au făcut datoria.

Sau, după război, acel 1—3 din cutia Giuleştiului, jucat pe o ploaie torenţională la 22 iunie 1947, revanşat în meciul următor, de la Belgrad (22 aprilie 1956) cînd **Cacoveanu** — într-o echipă tip C.C.A. — ne-a adus o victorie senzaţională, cu 1—0. Reamintim că italianul **Bernardi** a condus, atunci ,echipele : ROMÂNIA : **Voinescu (Toma) — Zavoda II, Apolzan, Szökö — Onisie, Bone — Cacoveanu, Zavoda I, Alexandrescu, N. Georgescu (Constantin), Tătaru ;** IUGOSLAVIA : **Beara — Belin, Horvath, Trnkovici — R. Mitici, Boskov — Ogneanov, Milutinovici, Vukas, Bobek, Zebec.** Cu prilejul acestei partide a îmbrăcat pentru prima dată tricoul naţional cel care, peste ani, a devenit decanul de vîrstă al Diviziei A, bucureşteanul **Constantin.**

Apropiindu-ne şi mai mult de zilele noastre, să amintim acel 1—1 de pe „23 August" (29 septembrie 1957) din preliminariile campionatului mondial 1958, cînd arbitrul austriac **Franz Grill** nu ne-a acordat un gol valabil pe motiv că **Ozon...** purtase mingea ! Şi Iugoslavia a plecat (poate) în locul nostru în Suedia.

Sau meciul de la 17 iunie 1964 de la Belgrad cînd echipa noastră, de fapt Rapid Bucureşti întărită cu cîţiva jucători, a întrecut formaţia Iugoslaviei cu 2—1.

Ce va fi la 3 septembrie, la Belgrad ? În orice caz, de pe acum se poate spune că meciul va intra în istorie fiind de două ori jubiliar : se dispută cu prilejul aniversării a 50 de ani ai federaţiei de specialitate din ţara vecină şi prietenă, şi este al 30-lea între selecţionatele celor două ţări.

Dar iată palmaresul :

| | | | |
|---|---|---|---|
| 1. | 8. VI. 1922, Belgrad | Iugoslavia—România | 1—2 (1—1) |
| 2. | 10. VI. 1923, Bucureşti | România—Iugoslavia | 1—2 (0—2) |
| 3. | 3. X. 1926, Zagreb | Iugoslavia—România | 2—3 (0—1) |
| 4. | 10. V. 1927, Bucureşti | România—Iugoslavia | 0—3 (0—3) |
| 5. | 6. V. 1928, Belgrad | Iugoslavia—România | 3—1 (3—0) |
| 6. | 10. V. 1929, Bucureşti | România—Iugoslavia | 2—3 (2—1) |
| 7. | 6. X. 1929, Bucureşti | România—Iugoslavia | 2—1 (2—0) |
| 8. | 4. V. 1930, Belgrad | Iugoslavia—România | 2—1 (2—0) |
| 9. | 28. VI. 1931, Zagreb | Iugoslavia—România | 2—4 (1—1) |
| 10. | 2. VII. 1932, Belgrad | Iugoslavia—România | 3—1 (3—1) |
| 11. | 8. VI. 1933, Bucureşti | România—Iugoslavia | 5—0 (5—0) |
| 12. | 29. IV. 1934, Bucureşti | România—Iugoslavia | 2—1 (1—0) |
| 13. | 1. I. 1935, Atena | România—Iugoslavia | 0—4 (0—2) |
| 14. | 19. VI. 1935, Sofia | România—Iugoslavia | 0—2 (0—1) |
| 15. | 10. V. 1936, Bucureşti | România—Iugoslavia | 3—2 (1—1) |
| 16. | 8. IX. 1937, Belgrad | Iugoslavia—România | 2—1 (2—0) |
| 17. | 8. V. 1938, Bucureşti | România—Iugoslavia | 0—1 (0—1) |
| 18. | 6. IX. 1938, Belgrad | Iugoslavia—România | 1—1 (1—0) |
| 19. | 7. V. 1939, Bucureşti, | România—Iugoslavia | 1—0 (0—0) |
| 20. | 31. III. 1940, Bucureşti | România—Iugoslavia | 3—3 (2—2) |
| 21. | 22. IX. 1940, Belgrad | Iugoslavia—România | 1—2 (1—1) |
| 22. | 12. X. 1946, Tirana | România—Iugoslavia | 2—1 (2—1) |
| 23. | 22. VI. 1947, Bucureşti | România—Iugoslavia | 1—3 (1—2) |
| 24. | 22. IV. 1956, Belgrad | Iugoslavia—România | 0—1 (0—0) |
| 25. | 29. IX. 1957, Bucureşti | România—Iugoslavia | 1—1 (0—0) |
| 26. | 17. XI. 1957, Belgrad | Iugoslavia—România | 2—0 (0—0) |
| 27. | 27. X. 1963, Bucureşti | România—Iugoslavia | 2—1 (2—1) |
| 28. | 17. VI. 1964, Belgrad | Iugoslavia—România | 1—2 (0—0) |
| 29. | 22. X. 1964, Osaka | România—Iugoslavia | 3—0 (0—0) |

Palmaresul general este favorabil echipei României : 29 14 3 12 47—43

# RADIOGRAFIA ETAPEI A 2-A

## CRIȘUL — „U" Craiova 1-2 (0-1)

**AU MARCAT:** Arnoțchi (min. 10), Strîmbeanu (min. 50), Oblemence (min. 88).

STADIONUL „Crișul", teren excelent, timp frumos, spectatori: 7000.

CRIȘUL: Catona I — Balogh 6, Sărac 5, Popovici 6, Cociș 4 — Nagy 6, Kassai 6 — Arnoțchi 7, Kun II 6, Dărăban 6 (min. 80: Tomeș), Harșani 5.

UNIVERSITATEA: Oprea 7 — Niculescu 7, Mincă 8, Popa 9, Bitlan 9 — Deselnicu 6 (min. 46: Strîmbeanu 9), Ivan 7 — Martinovici 6, Oblemenco 9, Neagu 7, Bălan 6 (min. 75: Tacoi).

**ARBITRU: Aurel Bentu** (București), 10.

### MAREA INSPIRAȚIE A ANTRENORULUI COIDUM

**Primul gol a căzut destul de rapid și a fost opera lui ARNOȚCHI (min. 10) care, splendid deschis în adîncime de KUN II, îl pierde pe drum pe POPA și înscrie plasat, de la aproximativ 10 metri, în colțul din stînga al porții lui OPREA. Încurajat de marcarea acestui gol, Crișul domină în continuare, periclitînd de cîteva ori buturile oltenilor. Dar ocaziile sînt irosite de KUN II (min. 20) care DE LA NUMAI 1 METRU (!), trimite năpraznic cu capul... în brațele portarului craiovean, iar HARȘANI întîrzie la un balon centrat de DĂRĂBAN și rateză o cazie rarisimă.**

**Aceste două mari ratări aveau să fie fatale pentru team-ul lui FERENCZI, deoarece în repriza secundă, Universitatea, cu STRÎMBEANU în formație (excelentă inspirație a lui COIDUM) a trecut la atac, fiind net superioară pînă la finele partidei. În min. 50, ca urmare a unei combinații excelente între BITLAN, BĂLAN și STRÎMBEANU, ultimul înscrie printr-un șut-trăznet de la 30 m. Cu două minute înainte de final, OBLEMENCO primește la centrul terenului o degajare cu mîna de la OPREA, începe un slalom „a la Killy" printre TOMEȘ, NAGHI, COCIȘ și POPOVICI uluiți de impetuozitatea tunarului craiovean și marchează un gol cum rar se vede pe stadioanele noastre. (VASILE URZICEANU).**

**La rezerve — tineret 1—0 (0—0)**

**A MARCAT:** Ceaușu (din penalti).

CRIȘUL: Bologan — Cociș, Batoș, Bulc, Catona II — Jambor (Bebea), Ceaușu — Cefan, Mihălțan (Torjoc), Birta (Ion Nicu), Ungur.

UNIVERSITATEA: Papuc — Leoveanu, Smarandache, Popescu, Deliu (Velea) — Boșoteanu, T. Stanciu, (F. Stanciu), Dașcu, Georgescu, Bălosu, Velea (Gîtan).

ARBITRU: **G. Fărcașu** (Satu Mare).

## DINAMO Bacău — STEAGUL ROȘU 4-0 (2-0)

**AU MARCAT:** D. Ene (min. 5), Băluță (min. 43), Dembrovschi (min. 71 din 11 m și min. 83).

STADIONUL Dinamo timp excelent, teren foarte bun, spectatori: 7 000.

DINAMO: Ghiță 8 — Kiss 7, Nedelcu 8, Velicu 7, David 7 — Dușan 7, Vătafu 7 — D. Ene 7 (min. 83: Panait), Dembrovschi 7, Băluță 9, Comănescu 7 (min. 83: Tr. Popescu).

STEAGUL ROȘU: Adamache 6 — Ivăncescu 7, Jenei 5, Pescaru 5, Penzeș 6 — Jamaischi 8, Balint 7 — Necula 5, Gane 5, Fiorescu 5 (min. 64: Kadar 5), Györfi 6 (min. 68: Tarcu 5).

ARBITRU: **Octavian Comșa** (Craiova), 8.

### „GALOPUL DE SĂNĂTATE" DE LA BACĂU

**Deși n-au repetat jocul bun de la ARAD, mult elogiat (pe merit) de cronicile acelei înfrîngeri din ultimul minut, dinamoviștii din BACĂU au cules o victorie la scor în fața STEAGULUI ROȘU, aflată încă sub complexul diviziei B sau, cum bine ne spunea VALENTIN STĂNESCU, jucînd încă după tipare cam ruginite. Gazdele fac toate eforturile să cizeleze o formulă de echipă, dezechilibrată de plecarea lui NUNWEILLER IV. În momentul de față, ceea ce reprezintă marele defect îl constituie negruparea oamenilor de virf, de gol; DEMBROVSCHI și DANIEL ENE, nu s-au înțeles prea bine, conlucrarea lor a fost tare anemică, deși BĂLUȚĂ n-a precupețit nici un efort spre a lega jocul înaintării, ei fiind, de altfel, omul nr. 1 al victoriosilor. DINAMO BACĂU, chiar cu „griparea" arătată de unele piese majore, a stăpînit jocul în cea mai mare parte a lui și n-a lăsat „nesancționate" nici una dintre greșelile lui ADAMACHE (golul doi este un cadou al portarului brașovean către colegii lui de întrecere) și, mai ales, au dovedit acea „scînteie" care trebuie să se aprindă în zecimea de secundă decisivă la fazele din careul mic.**

**Brașovenii s-au prezentat de trei ori în bune poziții de înscriere în fața temerarului și constantului GHIȚĂ, dar toate aceste faze au rămas doar... bune intenții. (Ef. L.)**

**La rezerve — tineret 3—0 (3—0)**

**AU MARCAT: Neumayer, Volmer, Pană.**

DINAMO: Fugaciu — Blejușcă, Tănăsache, Naumcef, Maghiar — Bogdan (Sinăuceanu), Cernat — Pruteanu (Mihăiță), Neumayer, Pană, Volmer.

STEAGUL ROȘU: Ionescu — Grozea, Grecea, Olteanu, Hetrea — Gălmeanu, Nica (Adami) — Iambor, Anghel Lupuțan (Militaru), Andraș.

ARBITRU: **Gh. Duțu** (Piatra Neamț).

## „U" Cluj — DINAMO București 1-0 (0-0)

**A MARCAT:** Barbu (min. 49).

STADIONUL Municipal, „U": Moldovan 7 — Crețu 7, Pexa 8, Solomon 8, Cîmpeanu 7 — Anca 6, Oprea 6 (min. 76: Neșu) — Ulfăleanu 6, Mustățea 7, Adam 5 (min. 46: Barbu 8), Bungău (eliminat min. 22).

DINAMO: Coman 9 — Cheran 6, Dinu 7, Stoenescu 7, Deleanu 5 — Ghergheli 6 (min. 74: Doru Popescu 6), Sălceanu 5 — Pircălab 7, Frățilă 6 (min. 59: Haidu 5), Dumitrache 5, Nunweiller VI (eliminat min. 22).

**ARBITRU: Iosif Ritter** (Timișoara). 9.

### PARADA GREȘELILOR...

**„U" pare mai hotărîtă din start: acțiunile studenților au mai multă cursivitate, apărarea e mai decisă în intervenții și mai precisă în pase, de altfel, ca și mijlocașii, cu toate că OPREA nu se reacomodează cu noul și, în același timp, vechiul său post, acela de mijlocaș. Dar replica alb-roșiilor nu se lasă așteptată decît cinci minute: FRĂȚILĂ îl găsește excepțional pe PÎRCĂLAB, urmează o cursă pe extremă și un șut respins în extremis de MOLDOVAN, în corner. Și apoi începe... dansul greșelilor, accentuat după min. 22, cînd arbitrul RITTER i-a poftit pe tușă pe BUNGĂU și NUNWEILLER VI. Ieșirea celor doi a dezorganizat și mai mult jocul: parcă am fi fost prezenți la un meci din finalul campionatului, între două echipe cu locurile hotărîte. Înlocuirea lui ADAM cu BARBU limpezește jocul și în tabăra lui „U" și în cea... a lui „D". Golul nu așteaptă și cade în min. 49: OPREA, aflat pe stînga, atrage apărarea bucureșteană spre el și îi trimite balonul lui BARBU. Noul intrat trece de STOENESCU și șutează puternic pe lîngă COMAN, venit în întîmpinare: 1—0. COMAN se evidențiază și în min. 61 cînd apără magistral un senzațional șut al lui ANCA. Spre sfîrșit, Dinamo revine în atac, dar două excelente situații de gol sînt ratate de HAIDU și PÎRCĂLAB. (M. T.)**

**La rezerve — tineret 3—2 (3—1)**

**AU MARCAT: Sudi (2), Iordache pentru „U", respectiv Moldovan și Sandu Ion**

„U": Ștefan — Ieiciu, Mihăilă, Fanea, Codrea — Sudi, Nichiti (Gali) — Pripici, Munteanu, Iordache, Coman.

DINAMO: Bratu (Oprea) — S. Mocanu, Drăgan, Pîrvu, D. Mocanu — Ganță, Crăciunescu — Sandu Ion, Moldovan, Poenaru (Lăbuș), Ion Nicolae.

ARBITRU: **Ștefan Patkos** (Oradea).

## FARUL — POLITEHNICA 2-0 (0-0)

**AU MARCAT:** Koszka (min. 60) și Sasu (min. 63).

STADIONUL „1 Mai", timp înăbușitor, teren bun, spectatori aproximativ 15 000.

FARUL: Ștefănescu 7 — Pleșa 6 (min. 46: Koszka 8), Stoica 5, Mareș 6, Botea 8 — Antonescu 7, D. Popescu 6 — Sasu 8, Sorin Avram 5 (min. 60: Tănase 7), Tufan 5, Kallo 7.

POLITEHNICA: Cizic 5 (min. 62: Iordache 6) — Pali 6, Ianul 7, Stoicescu 6, Gavrilă 7 — Alecu 8, Romilă 6 — Alloaiei 5 (min. 58: Contardo 6), Lupulescu 6, Goleac 6, Moldoveanu 7.

ARBITRU: **Gh. Limona** (București), 9.

### ZECI DE OCAZII ȘI NUMAI... 2—0!

**„Poate, poate luăm un punct la Constanța!" Iată ideea cu care au intrat pe teren jucătorii Politehnicii. Trio-ul STOICESCU — IANUL — ALECU, ultimul — umbra lui TUFAN, au format un puternic zid ofensiv, reușind să destrame majoritatea atacurilor gazdelor. Ce-i drept, în timp ce SASU, SORIN AVRAM, TUFAN și KALLO iroseau ocazii dintre cele mai bune, oaspeților le suridea norocul, astfel că minutele se scurgeau și portarul CIZIC, în zi mare, nu putea fi învins. După pauză introducerea lui KOSZKA a dat mai multă claritate acțiunilor constănțenilor și jucătorii ieșeni făceau față din ce în ce mai greu avalanșei de atacuri. Cu toate acestea mingea nu vroia să intre pur și simplu în poartă, ÎNTÎLNIND DE CINCI ORI BARELE. TUFAN — min. 49, KALLO — min. 50 și 54, SASU — min. 56, KOSZKA — min. 57, sînt stupefiați de faptul că nu pot să deschidă scorul din poziții ideale. Abia în min. 60, printr-un șut plasat de la 18 metri, KOSZKA reușește să puncteze, mingea strecurîndu-se printr-un buchet de jucători și surprinzîndu-l pe CIZIC, care după ce a plonjat, a scăpat mingea pe sub el în plasă. Peste trei minute, SASU majorează scorul, driblîndu-l pe portar și înscriind în poarta goală, după ce în prealabil STOICESCU și IANUL s-au bulbilt la marginea careului. (G. N.)**

**La rezerve — tineret 1—0 (0—0)**

**A ÎNSCRIS: Biliboacă.**

FARUL: Marinescu — Simion, Spau, Tîlvescu, Ibiș — Etem (Girip II) Constantinescu — Girip I (Bileca), Badea, Biliboacă, Simion.

POLITEHNICA: V. Iordache — Sofian, Grigore Lupea, Hanceriuc — Andrioale (Grigorie), Anton — Ștefănescu (Chihaia), M. Iordache, Diaconu, Costăchescu.

ARBITRU: **M. Moraru** (Ploiești).

## STEAUA — U.T.A. 2-4 (1-1)

**AU MARCAT:** Voinea (min. 4 din penalti), Axente (min. 43 și 78), Sima (min. 48), Lereter (min. 80) și Creiniceanu (min. 90).

STADIONUL „23 August", teren bun, timp călduros, spectatori circa 13 000.

STEAUA: Suciu 6 — Sătmăreanu 6, D. Nicolae 3, Mirăuță 5, Cristache 4 — Dumitriu III 4 (min. 60: Negrea 5), Ștefănescu 7 — Pantea 6, Tătaru 5 (min. 67: Manea 5), Voinea 4, Creiniceanu 6.

U.T.A.: Gornea 8 — Birău 5, Bacoș 7, Pojoni 7, Broșovschi 7 — Petescu 7, Lereter 8 — Sima 7 (min. 65: Moț 6), Axente 9, Domide 8, Fl. Dumitrescu 7 (min. 78: Brîndescu).

ARBITRU: **Mircea Rotaru** (Iași), 7.

### DOMIDE, AXENTE, LERETER ET CO.

**Se părea că Steaua va încheia repede conturile cu campionii, mai ales după hențul făcut în careu de BIRĂU în min. 4 și transformat de VOINEA. Oaspeții ripostează prin PETESCU. În min. 16, la o centrare a lui TĂTARU, VOINEA trimite puternic cu capul în... brațele lui GORNEA, CREINICEANU se angajează pe culoare bune. BIRĂU îl oprește nereglementar. O nouă ocazie de gol pentru Steaua în min. 32 — DUMITRIU III este mai puțin inspirat decît GORNEA care acordă corner. Arădenii inițiază cîteva acțiuni periculoase prin LERETER. Tot el în min. 43 combină cu AXENTE și DOMIDE. Ultimul șutează și SUCIU respinge la AXENTE care egalează. În repriza a doua U.T.A. se dezlănțuie în fața unei echipe care se prăbușea văzînd cu ochii. DOMIDE, AXENTE, LERETER et Co. sînt peste tot. Primii ratează două mari ocazii (min. 46, 47). În următorul minut LERETER schimbă cu DOMIDE, acesta prelungește la AXENTE care șutează. SUCIU scapă, încearcă să revină la balon dar D. NICOLAE îl degajează slab la SIMA și... 2—1. După ce arbitrul anulează un gol al lui AXENTE, acesta se răzbună pe decizia nedreaptă printr-un nou gol în min. 78. În sfîrșit LERETER îl „execută" pe SUCIU (min. 70) pentru ca în ultimele secunde ale partidei CREINICEANU să reducă din scor. (S. T.)**

**La rezerve-tineret 1—0 (0—0)**

**A MARCAT: Culda (min. 63).**

STEAUA: Gabriel — Curăvale, Spring, Hălmăgeanu, Jantovan — Țepeluș, Gherghe — Vasilescu, Culda, Belea, Ciuraru.

U.T.A.: Moricz — Pecican, Kiss, Bodea, Czako II — Ghirlea, Pălincaș, Tușa — Șchiopu, Dembrovschi, Regep.

**ARBITRU: E. Păunescu** (Ploiești).

## JIUL — C.F.R. Cluj 2-1 (2-0)

**AU MARCAT:** Cotormani (min. 21), Naidin (min. 41) și Marian Popescu (min. 69).

STADIONUL Jiul, spectatori 4 000, timp splendid.

JIUL: Stan 7 — Georgescu 7, Georgevici 6, Stoker 5, Mihai 6 — R. Popa 6 (min. 65: Marinescu 6), Sandu 7 (min. 59: Achim 6) — Peronescu 6, Cotormani 8, Libardi 7, Naidin 7.

C.F.R.: Nagel 6 — Dragomir 6, Cojocaru 6, Soos 6, Roman 7 — Stîncel 6, V. Alexandru 8, M. Popescu 7 — Bretan 6, Soo 6, Petrescu 9.

**ARBITRU: N. Cursaru** (Ploiești), 7.

### VICTORIE NECONCLUDENTĂ

**Se vedea de la începutul meciului că Jiul, deși dominînd spațiul de joc, nu avea aplombul și știința de a construi atacuri, cu care ne-a obișnuit odinioară. Ofensiva lor, deși furibundă, s-a desfășurat în repriza care le-a aparținut — prima — pe calapodul simplist al cărășului balonului pe margine cu centrarea lui în fața porții adverse. Această manevră, ușor de dejucat de o apărare înzestrată, a semănat totuși teroare în aceea a C.F.R.-ului Cluj. Fără un portar stăpîn pe zona verticală a careului, cu fundași lipsiți de detență și plasament, echipa oaspe n-a putut evita totuși două goluri aproape identice (ele au fost înscrise cu capul de COTORMANI și NAIDIN din centrările lui MIHAI și, respectiv, COTORMANI). După pauză, cei care au condus lupta au fost (paradoxal) clujenii, consolidați și maturi în mijlocul terenului. În această repriză, MARIAN POPESCU a redus din handicap, iar V. ALEXANDRU a greșit puțin ținta (min. 88), șutînd lîngă vinclu de la 15 m. În min. 12 al acestui meci s-a petrecut o fază pe care n-o putem omite: clujeanul PETRESCU driblîndu-l pe STOKER, a trecut cu mingea la picior linia careului, dar fundașul Jiului, revenind, l-a împiedicat să joace în continuare balonul. Arbitrul N. CURSARU nu a sancționat faultul. Noi credem că a greșit. (I. C.)**

**La rezerve — tineret 0—1 (0—1)**

**A MARCAT: Țegean.**

JIUL: Tudora — M. Popescu, Todea, Mihăilescu, Dobrescu — Nădășan (Safta), Grizea — Kelemen, Balcu, Costinaș (Tiniș), Diaconescu (Stanciu).

C.F.R.: Lengyel (Secară) — Deceanu, Băltan, Crecan, Gavrilă — Țegean, Mihai — Enac (Marcu), Schwartz, Naghi (Balint), Nemeth.

ARBITRU: **Ilie Șerbănescu** (Craiova).

## A.S.A. Tg. Mureș — F.C. ARGEȘ 1-2 (1-2)

**AU MARCAT:** Prepurgel (min. 25), Dobrin (min. 38 din penalti) și Naghi (min. 33 din penalti).

STADIONUL „23 August", teren bun, vreme senină, caldă, spectatori aproximativ 10 000.

A.S.A. TG. MUREȘ: Ujvari 5 — Sleam 6, Dondoș 6, Toth 6, Czako 7 — Siko 7, Ciutac 8 — Caniaro 7 (min. 75: Szilagy), Naghi 7, Trăsnea 8, Lucaci 6.

F. C. ARGEȘ: Niculescu 9 — Pigulea 7 (min. 40: Ivan I), Barbu 8, Vlad 7, Ivan II 5 — Ștefănescu 7, Prepurgel 8 — Roșu 5, Nuțu 6, Dobrin 8, Radu 7.

ARBITRU: **C. Bărbulescu** (București), 6.

### EGALITATEA AR FI FOST MAI ECHITABILĂ

**A fost un meci în care elanul gazdelor a întîlnit o apărare adversă supraaglomerată, de cele mai multe ori calmă, care a știut să contraatace cu siguranță. A.S.A. Tg. Mureș a avut ocazii multe, mari și clare de gol, dar nu a reușit să înscrie. Mai ales în prima parte a jocului mureșenii ar fi putut chiar decide soarta partidei în favoarea lor. E vorba, în special, în prima jumătate de oră cînd, paradoxal cu situația din teren, de netă dominare a gazdelor, pe contraatacuri, F. C. Argeș a beneficiat de o lovitură liberă de la 35 de metri transformată de PREPURGEL (min. 25) și de un penalti, datorită unui fault comis de DONDOȘ asupra lui RADU, pe care DOBRIN (min. 30) l-a transformat cu mare ușurință, în fața unui portar neexperimentat, timid „cum este UJVARI. A urmat apoi o reducere a scorului, de pe urma unui henț făcut de IVAN II la marginea careului, dar adus parcă compensatoriu, deși nu era nevoie, de arbitru la punctul de 11 m și... 2—1, prin NAGHI.**

**Repriza secundă a însemnat tot o dominare mureșeană, însă haotică de această dată, cu 13 cornere la zero, dar cu puține ocazii de gol, în schimb contraatacuri periculoase ale învingătorilor care ar fi putut majora scorul dacă DOBRIN și NUȚU ar fi fost mai atenți și dacă arbitrul nu le-ar fi oprit două contraatacuri favorabile prin neacordarea legii avantajului. (A. N.)**

**La rezerve — tineret 0—2 (0—1)**

**AU MARCAT: Tudor Marin și Vajna.**

A.S.A.: Nae Emil — Aldea, Siclodi, Meszaros, Stingă — Dodu, Lupu — Varodi (Suciu), Fazekas, Makai, Daika.

F. C. ARGEȘ: Vintilă — Anghelina, M. Gheorghe, Mățoanu, Pană (C. Georgescu) — Nedelcu, Vajna — Olteanu, M. Ionescu, Jercan, Tudor Marin.

ARBITRU: **Tudor Andrei** (Sibiu).

### DOBRIN, GOLGETER DUPĂ DOUĂ ETAPE

**5 GOLURI:** Dobrin (F.C. Argeș) — 2 pen.;

**4 GOLURI:** Dumitrache (Dinamo Buc.);

**2 GOLURI:** Peronescu (Jiul), Axente (U.T.A.), Prepurgel (F.C. Argeș), Dembrovschi (Dinamo Bacău) — 1 pen.;

**1 GOL:** Jamaischi, Györfi (Steagul roșu), Neagu, Strîmbeanu, Oblemenco („U" Craiova), Adam, Barbu („U" Cluj), Domide, Sima, Lereter (U.T.A.), Nuțu (F.C. Argeș), Kun II, Arnoțchi (Crișul), V. Alexandru, Soo, M. Popescu (C.F.R.), Doru Popescu (Dinamo Buc.), Voinea — 1 pen., Creiniceanu (Steaua), Naghi (A.S.A. — 1 pen., Koszka, Sasu (Farul), D. Ene, Băluță (Dinamo Bacău), Cotormani, Naidin (Jiul).

**AUTOGOLURI:** Botea (Farul) pentru Steagul roșu.

### ETAPA VIITOARE (31 august)

**PITEȘTI:** F. C. Argeș — Rapid
**ARAD:** U.T.A. — Crișul
**BUCUREȘTI:** Dinamo — Dinamo Bacău
**IAȘI:** Politehnica — „U" Cluj
**PLOIEȘTI:** Petrolul — A.S.A. Tg. Mureș
**BRAȘOV:** Steagul roșu — Jiul
**CLUJ:** C.F.R. — Steaua
**CRAIOVA:** „U" — Farul

### PETROLUL ÎNCEPE CAMPIONATUL ÎN ETAPA A 3-a

Revenit din cantonamentul de la **Posada** la 25 august, **Petrolul** și-a continuat pregătirile la **Ploiești**, în scopul revenirii treptate la potențialul fizic corespunzător solicitărilor competiționale. Întreg lotul ploieștean, supus unui atent control medical, se simte în prezent bine și manifestă optimism înaintea debutului întîrziat în noul campionat. La 31 august, **Petrolul** va întîlni pe teren propriu formația **A.S.A. Tg. Mureș.**

# Divizia B

## SERIA I — REZULTATE ● CLASAMENTE

Metrom Brașov — Flacăra Moreni 3—0 (1—0) ; Oțelul Galați — Metalul București 2—2 (2—0); Gloria Bîrlad — Metalul Tîrgoviște 3—4 (1—2); Sportul studențesc București — Portul Constanța 1—4 (1—1) ; Ceahlăul P. Neamț — Politehnica Galați 0—2 (0—1); Progresul București — Poiana Cîmpina 4—0 (1—0); Progresul Brăila — Știința Bacău 1—0 (0—0); Dunărea Giurgiu — Chimia Suceava 2—1 (2—0).

**CLASAMENT**

| | | | | | | |
|---|---|---|---|---|---|---|
| 1. | PORTUL Constanța | 2 | 2 | 0 | 0 | 8—1 4 |
| 2. | POLITEHNICA Galați | 2 | 2 | 0 | 0 | 5—0 4 |
| 3. | METROM Brașov | 2 | 2 | 0 | 0 | 4—0 4 |
| 4. | METALUL Tîrgoviște | 2 | 2 | 0 | 0 | 8—5 4 |
| 5. | METALUL București | 2 | 1 | 1 | 0 | 6—4 3 |
| 6. | PROGRESUL București | 2 | 1 | 0 | 1 | 4—2 2 |
| 7—8. | ȘTIINȚA Bacău | 2 | 1 | 0 | 1 | 2—1 2 |
| | CHIMIA Suceava | 2 | 1 | 0 | 1 | 3—2 2 |
| 9—11. | PROGRESUL Brăila | 2 | 1 | 0 | 1 | 3—4 2 |
| | FLACĂRA Moreni | 2 | 1 | 0 | 1 | 2—3 2 |
| | DUNĂREA Giurgiu | 2 | 1 | 0 | 1 | 2—3 2 |
| 12. | OȚELUL Galați | 2 | 0 | 1 | 1 | 4—6 1 |
| 13. | GLORIA Bîrlad | 2 | 0 | 0 | 2 | 3—7 0 |
| 14—15. | SPORTUL studențesc | 2 | 0 | 0 | 2 | 1—6 0 |
| | POIANA Cîmpina | 2 | 0 | 0 | 2 | 0—5 0 |
| 16. | CEAHLĂUL Piatra Neamț | 2 | 0 | 0 | 2 | 0—6 0 |

## SERIA A II-a

Vagonul Arad — Olimpia Oradea 4—1 (1—1); Chimia Rm. Vîlcea — Gaz metan Mediaș 1—0 (0—0) ; Minerul Baia Mare — Minerul Anina 2—0 (0—0); C.F.R. Timișoara — Olimpia Satu Mare 3—2 (2—1); Metalul Tr. Severin — Metalul Hunedoara 0—1 (0—0); C.S.M. Reșița — Ripensia Timișoara 3—1 (2—0); Metalurgistul Cugir — C.S.M. Sibiu 0—0; Electroputere Craiova — C.F.R. Arad 1—0 (0—0).

**CLASAMENT**

| | | | | | | |
|---|---|---|---|---|---|---|
| | 1. VAGONUL Arad | 2 | 1 | 1 | 0 | 4—1 3 |
| 2—3. | C.S.M. Reșița | 2 | 1 | 1 | 0 | 4—2 3 |
| | C.S.M. Sibiu | 2 | 1 | 1 | 0 | 3—1 3 |
| | 4. METALUL Hunedoara | 2 | 1 | 1 | 0 | 1—0 3 |
| 5—6. | MINERUL Baia Mare | 2 | 1 | 0 | 1 | 2—1 2 |
| | OLIMPIA Satu Mare | 2 | 1 | 0 | 1 | 4—3 2 |
| 7—9. | GAZ METAN Mediaș | 2 | 1 | 0 | 1 | 1—1 2 |
| | C.F.R. Timișoara | 2 | 1 | 0 | 1 | 3—3 2 |
| | MINERUL Anina | 2 | 1 | 0 | 1 | 2—2 2 |
| 10—13. | RIPENSIA | 2 | 1 | 0 | 1 | 2—3 2 |
| | OLIMPIA Oradea | 2 | 1 | 0 | 1 | 3—4 2 |
| | CHIMIA Rm. Vîlcea | 2 | 1 | 0 | 1 | 2—3 2 |
| | ELECTROPUTERE Craiova | 2 | 1 | 0 | 1 | 1—2 2 |
| | 14. C.F.R. Arad | 2 | 0 | 1 | 1 | 1—2 1 |
| | 15. METALURGISTUL Cugir | 2 | 0 | 1 | 1 | 0—2 1 |
| | 16. METALUL Turnu Severin | 2 | 0 | 0 | 2 | 0—3 0 |

# DUPĂ DOUĂ ETAPE — ZERO PUNCTE

**Sportul studențesc București — Portul Constanța 1—4 (1—1)**

AU ÎNSCRIS : **Sîrbu** (min. 15), **Bükösy** (min. 39), **Caraman** (min. 49 și 71) și **Mănescu** (min. 79).

SPORTUL STUDENȚESC : **Argeșanu — Gelepu** (min. 46: **Anton**), **Ionescu, Niță, M. Rădulescu — Sîrbu** (min. 50 : **Sîrb**), **Cicu — Bujor, Dumitrescu, Duțan, Ciornoavă.**

PORTUL : **Pițuru — Gheorgache, Melenco, Dan, Huia — Sîntimbreanu, Strîmbeanu — Cojocaru, Caraman, Humis** (min. 70 : **Mănescu**), **Bükösy.**

A arbitrat corect și autoritar **Miron Roman** (Brașov).

Studenții bucureșteni au asigurat premierei pe scenă proprie, un cadru sărbătoresc, cu buchete de flori oferite fiecăruia dintre adversarii direcți, cu editarea unui program al clubului, cu un serviciu impecabil de ordine. Dar, jocul n-a fost festiv decît o jumătate de oră, timp în care „Sportul" a înscris unicul său punct și a ratat alte 4—5 ocazii clarisime. „Bateriile" rezistenței fizice a elevilor lui **Ion Voica** s-au epuizat după aceea, lăsînd, astfel, drum liber de afirmare tenacilor jucători de la Portul, care cîștigă mereu teren, mărind presiunea la poarta studenților, apărată de proaspăta achiziție, **Argeșanu.** În min. 39, „veteranul" BÜKÖSY își aduce aminte de vremurile-i de glorie și egalează printr-un uluitor șut, care nu mai lasă nici o nădejde echipei bucureștene.

Repriza a doua nu face decît să repete de alte trei ori schema de o clasică simplitate a contraatacului, învățată pe de rost nu de fiii „Almei mater", ci de cei ai... Constanței : fosta rezervă a Farului, CARAMAN, situat tot timpul la înălțimea ultimului apărător, primește mingi „înainte" și-și depășește regulat adversarul, care nu este niciodată dublat. În această manieră înscrie dezinvolt două goluri, fiind apoi imitat cu fidelitate și de noul introdus, MĂNESCU (min. 79), care pecetluiește scorul la 4—1 pentru echipa sa, în timp ce toate eforturile studenților eșuează în careul apărat cu luciditate și dîrzenie de portuarii lui **Hașoti.**

Și astfel, Sportul studențesc părăsește învinsă terenul din cartierul Regiei, sub privirile consternate ale suporterilor ei, care meditează adînc asupra celor două examene, pierdute consecutiv chiar la început de sesiune...

**AL. VIDRAN**

# JOC FRUMOS LA BRAȘOV

**Metrom Brașov — Flacăra Moreni 3—0 (1—0)**

AU ÎNSCRIS : **Furnică** (min. 35 și 67), **Țuțuianu** (min. 86).

METROM : **Szalad — Șișcă, Petrescu, Dumitru, Bădițoiu — Căluș, Șerbănoiu** (min. 82 : **Dumitrașcu**) — **Selimesi, Furnică, Zaicos** (min. 58 : **Țuțuianu**), **Nicolae.**

FLACĂRA : **Radu — Barbu, Albină, Dumitrana, Constantin — N. Toma** (min. 67 : **I. Toma**), **Frățilă — Dănilă, Harapu, Frîncu** (min. 46 : **Iofciulescu**), **Drăgan.**

A arbitrat foarte bine **V. Dumitrescu** — București.

Din capul locului trebuie să spunem că partida de la Brașov a fost frumoasă și că la spectacolul bun realizat și-au adus contribuția ambele echipe, dar în special gazdele care au ținut să-și facă prima apariție în fața propriilor spectatori în noua formulă de echipă a tînărului antrenor **Nicolae Campo.** De-a lungul celor două reprize am avut prilejul să urmărim o serie de acțiuni bine organizate, încheiate cu șuturi puternice la ambele porți, ceea ce au creat cursivitate jocului și animație în tribune. Din această întîlnire au ieșit învingători jucătorii brașoveni. Ei au început jocul cu mult aplomb, supunînd la un bombardament continuu apărarea ermetic organizată a fotbaliștilor din Moreni care au rezistat (eroic) timp de 35 minute. În această perioadă, în ajutorul apărării oaspeților au venit nu numai mijlocașii, ci și jucători din linia de atac (extremele **Dănilă** și **Drăgan** reușind — așa cum amînteam — să țină în friu atacurile în trombă ale brașovenilor).

Minutul 35 a pus capăt hărțuielilor dintre atacul Metromului și apărarea Flăcării, timp în care brașovenii obținuseră nouă lovituri de colț, față de nici una a oaspeților. Un nou atac al Metromului și apărarea Flăcării cedează, scorul devenind 1—0. Golul a schimbat fizionomia jocului echilibrîndu-l. Fotbaliștii lui **V. Blujdea** au ieșit mai des la atac, au construit acțiuni mult mai judicioase și au obligat apărarea brașovenilor să se retragă de la centrul terenului unde stătuse aproape întreaga repriză. Mai pregnant s-a văzut acest lucru în cea de-a doua parte a jocului în care echilibrul de forțe s-a reflectat cu prisosință. Dar jucătorii de la Metrom au dat dovadă de mai multă eficacitate, reușind să mai înscrie încă de două ori, făcînd astfel ca victoria finală să le aparțină.

**C. GRUIA**
corespondent

# PARTIDA NR. 16 : PRIMA ÎNFRÎNGERE !

Decepționantă această primă apariție (în noul campionat) a metalurgiștilor severineni în fața propriilor lor suporteri. Decepționantă atît ca joc, dar mai ales ca rezultat. Pentru că, de la promovarea în Divizia B (1968) și pînă duminică, Metalul Turnu Severin a susținut 15 partide pe teren propriu, a cîștigat 14, terminînd una singură la egalitate. Deci, fără nici o înfrîngere. Este desigur un palmares pozitiv, o realitate — atu care i-a făcut pe inimoșii spectatori severineni să acorde favoriților lor, destul de multe șanse în fața hunedorenilor. Calcul estimativ, iluzoriu, deoarece comportarea localnicilor nu s-a ridicat nici un moment la valoarea jocurilor bune de anul trecut. Indiscutabil, ei au atacat mai mult, dar dezordonat, fără busolă, jocul înaintașilor evidențiind cu pregnanță : nesincronizarea mișcărilor, incapacitatea de a rezolva eficient numeroasele centrări înalte în fața porții imbatabilului **Socol,** neputința de a construi faze din combinații în viteză, pe jos, severinenii neavînd un constructor de joc, un om care să-și păstreze luciditatea în perioadele grele, cînd echipa se află condusă, stăpînită de nervozitate.

Singurul care ar putea îndeplini acest rol este **Jimboreanu.** Or, duminică, **Jimboreanu** a jucat mult retras pe un post care, se pare, nu-i convine. După pauză, el a fost avansat în prima linie, fazele de gol (minutele 60, 68, 72, 81, 89) s-au înmulțit, au căpătat limpezime, **Bolovan, Căprioru, Diaconu** și **Chirițescu,** șutînd însă din poziții bune, în... plopii din spatele porții.

Oaspeții au jucat economicos, s-au apărat corect, contraatacînd extrem de periculos prin **Csergö** (cel mai bun jucător de pe teren), **Covaci** și **Steiner,** reușind să înscrie un gol frumos, cu toată intervenția excelentului **Buiuc** (și-a salvat echipa de la alte cîteva goluri gata făcute), terminînd meciul mult mai proaspeți, culegînd la sfîrșit aplauze binemeritate din partea spectatorilor severineni.

Ei au meritat victoria, care la fel de bine ar fi putut reveni și băieților antrenorului **Lepădat** (poate că un rezultat egal ar fi fost mai indicat), care va mai avea mult de lucru pe viitor cu integrarea în jocul formației sale, a tinerilor nou promovați **Muschici, Firea** și **Șelaru.**

**L. DUMITRESCU**

**Metalul Turnu Severin — Metalul Hunedoara 0—1 (0—0)**

AU MARCAT : **Covaci** (min. 77).

METALUL TURNU SEVERIN : **Buiuc — Chițulescu, Constantin, Șandru, Rotaru — Jimboreanu** (min. 46 : **Bolovan**), **Diaconu — Muschici, Căprioru,** (min. 46 : **Jimboreanu**), **Chirițescu, Firea** (min. 46 : **Căprioru**).

METALUL HUNEDOARA : **Socol — Ceaușu, Matei, Mercea, Grozescu — Anghel, Pleian — Păunescu, Csergö Covaci, Steiner.**

A arbitrat, corect, **Tr. Cruceanu** (Arad).

# CÎȘTIGĂ CEL CE VREA SĂ CÎȘTIGE !...

**Chimia Rm. Vîlcea — Gaz metan Mediaș 1—0 (0—0)**

A ÎNSCRIS : **Lungan** (min. 65).

CHIMIA : **Sanda — Motrescu, Sîrbu, Lungan, Petrică — Gheorghe, Stingă — Toma, Mihăilescu, Țifirel, Drăgușin.**

GAZ METAN : **Andrei — Rezmüves, Lepădatu, Burnete, Scheau — Pascal** (min. 73 : **Moșoni**), **Șundiac — Dumbrean, Barna, Deac, Gärtner.**

A arbitrat, corect și autoritar, **Radu Buzdun** — București.

Întîlnirea, viu disputată pînă la fluierul final, a constituit în sine un frumos exemplu de răsplată a voinței de a cîștiga. Deși handicapați de o tehnică mai slabă și mai puțin dotați fizicește ca jucătorii din Mediaș, vîlcenii au atacat aproape tot timpul, dovedind o convingătoare voință de a cîștiga, concretizată, în final, printr-o victorie la limită. Băieții din Mediaș, o echipă atletică, practicînd un joc bazat în bună parte pe calitățile lor fizice, au dat o replică dîrză, remarcîndu-se prin omogenitate și disciplină. Minunatul cadru natural al stadionului vîlcean și exploziile în lanț ale galeriei locale, au dat partidei acel plus de strălucire, menit să compenseze slaba eficacitate a celor două înaintări.

Meciul debutează cu atacurile vijelioase ale chimiștilor care dau mereu probleme grele de rezolvat portarului **Andrei.** El se remarcă în minutele 10 și 16, scoțînd greu în corner șuturile lui **Mihăilescu** și **Țifirel.** Același **Andrei** se evidențiază din nou în min. 30, reținînd ferm în fața lui **Petrică.** Gaz metan se apără cu hotărîre și inițiază, spre sfîrșitul primei reprize, contraatacuri prin **Dumbrean** și **Deac,** rămase fără rezultat.

A doua repriză are o configurație asemănătoare : vîlcenii atacă, dar carențele de tehnică individuală fac ca acțiunile lor să apară confuze, iar arbitrul **Buzdun,** mereu pe față, reprimă orice încercare de denaturare a jocului.

Vîlcenii își văd încununate eforturile lor, în min. 65, prin golul înscris, cu capul, de LUNGAN.

Spre sfîrșitul partidei Chimia se resimte și slăbește ritmul, permițînd adversarului cîteva contraatacuri, dintre care unul se încheie cu un gol, înscris în evidente condiții neregulamentare.

Chimiștii trebuie felicitați pentru acel plus de voință și hotărîre care le-a ajutat să cîștige dar, în viitor, vor trebui să acorde mai multă atenție tehnicii individuale, a cărei slabă prezență i-a făcut pe jucători să alerge nepermis de mult și să se complice în situații clare.

**M. ȘTEFĂNESCU**

# Divizia C — VICTORIE DE NECONTESTAT

Așa s-ar putea defini rezultatul obținut de echipa gazdă în fața minerilor din Lupeni. Dorința jucătorilor din Calafat de a da satisfacție deplină micii dar inimoasei galerii dunărene, s-a vădit din primul minut. Luînd meciul pe cont propriu de la început, gazdele practică un joc ofensiv, cu acțiuni pe aripi și centrări periculoase la semiînălțime, din păcate „consumate" cu prea multă seninătate de atacanții centrali. Din această cauză, de-abia spre sfîrșitul primei reprize reușesc să-și concretizeze superioritatea înscrînd primul gol.

În schimb, la oaspeți, tendința de a „ciupi" un punct în deplasare și, în același timp, căldura toridă, au dus la un joc static, la ofsaid, de loc spectaculos și pînă la urmă ineficient.

La reluare, dunărenii mențin ritmul, schimbările efectuate în linia de atac se dovedesc inspirate și în interval de 12 minute scorul se modifică de încă trei ori.

Partida ar fi avut un aspect plăcut dacă în a doua repriză cîteva decizii eronate ale arbitrului n-ar fi generat discuții și proteste (unele justificate, altele nejustificate) din partea oaspeților.

**DINU COSTESCU**
corespondent

**Dunărea Calafat — Minerul Lupeni 4—0 (1—0)**

AU ÎNSCRIS : **V. Ciobanu** (min. 40), **Baroga** (min. 67), **Stoian** (min. 72) și **Vameșu** (min. 78).

DUNĂREA : **Țăcălete — Dumitrașcu, Petrișor, Vameșu, Duță — Mirea, P. Ciobanu** (min. 81 : **Simion**) — **Săvulea, Baroga, V. Ciobanu** (min. 60 : **Trăistaru**), **Stoian.**

MINERUL : **Șarpe** (min. 85 : **Marcoci**) — **Precup, Ambruș, Kelemen, Rus** (min. 46: **Ceteraș**) — **Cărare, Ilie Marin — Uilecan, Polgar, Safar, Macavei.**

A arbitrat **Gh. Smeureanu** (Rm. Vîlcea).

CLUJ. Atac la poarta echipei Tehnofrig (Fază din meciul de Divizie C, Tehnofrig Cluj — Soda Ocna Mureș 1—0)

Foto: **S. BRAȘOVEANU**

# DISPUTĂ PLATONICĂ

Judecînd după jocul clar, rapid și precis al formației din Sinaia, după dezinvoltura de „echipă gazdă" cu care a evoluat în repriza întîi, dar mai ales în primele 30 de minute cînd adevăratele gazde, năucite de iureșul adversarilor se zbăteau ca un boxer făcut groggy între corzile ringului, nici unul din puținii spectatori veniți duminică pe malul lacului Tei, nu s-ar fi mirat dacă echipa din Sinaia, decisă se pare, anul acesta, să părăsească Divizia C, ar fi plecat cu două puncte acasă. De altfel, în această perioadă au marcat oaspeții unicul gol al partidei (și acela anulat corect și prompt de arbitru, fiind nevalabil).

Apoi, bucureștenii își recapătă treptat siguranța de sine, „îndrăznind" chiar spre sfîrșitul reprizei să-și deranjeze adversarii cu cîteva incursiuni periculoase dintre care una, deosebit de favorabilă, ratată de **Drăghici** în min. 33. După pauză, jucătorii Sirenei își revin complet, e rîndul lor, acum, să forțeze victoria, constituind un pericol real pentru poarta lui **Obretin,** dar oaspeții se apără cu strășnicie. E drept că imprecizia în șut și lipsa de finalizare a înaintașilor de la Sirena i-a ajutat mult pe apărătorii echipei Carpați, dar nu e mai puțin adevărat că în aceste momente grele intervențiile salutare ale lui **Grama, Cincan** sau **Papadopol,** l-au scutit pe Obretin de obligația neplăcută de a scoate balonul din plasă.

Cu excepția lui **Negoescu,** prezent în toate fazele de atac, întreaga înaintare oaspe acționează cu potențialul scăzut. Are totuși resurse în ultimele minute ale partidei să echilibreze jocul, astfel încît fluierul final îi găsește pe ambii parteneri împăcați cu gîndul unei remize.

**N. MODREANU**
corespondent

**Sirena București — Carpați Sinaia 0—0**

SIRENA : **Niculae — Zaharia, Neacșu, Dinu, Vasilescu — Filip, Mănăilă — Porojan** (min. 50 : **Popescu**), **Drăghici, Gheorghe, Pîrjoloiu** (min. 78 : **Știrat**).

CARPAȚI : **Obretin — Bălan, Grama, Cincan, Dumitrașcu — Papadopol, Negoescu — Pavel** (min. 82 : **Olteanu**), **Grofu, Costache, Bran** (min. 70 : **Gheorghe**).

A arbitrat foarte bine. **E. Balatica** (Oltenița).

# „DOMNULE PELE, EU V-AM FURAT TRICOUL...“

## Cum a făcut tricoul nr. 10 al Braziliei ruta Amsterdam — Sao Paulo și retur

Întreaga *Olandă* — reprezentată în primul rînd de cei 60.000 de privilegiați din tribunele stadionului *Olimpic din Amsterdam*, avea emoții. Va obține națională un egal în fața *Braziliei*, campioana mondială? Nimănui nici nu-i trecea prin minte să-și părăsească locul, mai ales că în multe cazuri biletul a fost obținut cu mari eforturi, cumpărîndu-se la bursa neagră la un preț dublu sau chiar triplu față de cel oficial.

Și, totuși, un băiat de vreo 15 ani, care se afla în tribună, s-a sculat pe neașteptate. Urmărise jocul fără să se miște, fără a schimba vreo impresie cu vecinii săi și fără să manifeste vreun entuziasm pentru spectacolul de pe gazon. Era indiferent la cele ce se petreceau pe teren, cu toate că partida constituia cel mai de seamă eveniment din întreaga istorie a fotbalului olandez.

— *Stai jos!* strigară cîțiva din spatele său.

— *Scuzați-mă*, răspunse tînărul, *eu însă trebuie să plec.* Cu mare greutate ajunse pînă la scări.

Toate privirile erau ațintite spre gazonul verde. Pînă și oamenii de ordine care, după cîteva minute de la începerea jocului uitaseră de misiunea lor oficială, deveniseră pasionați spectatori. Băiatul profită de acest lucru și reuși să se strecoare printre trei sau patru cordoane de polițiști care păzeau intrarea de la cabinele jucătorilor. Se mai uită o dată în toate părțile și apoi dispăru.

Mai era un minut de joc și scorul era 0—0.

Patruzeci de secunde, tot 0—0.

Douăzeci de secunde, tot 0—0.

Zece secunde pînă la fluierul final, un șut al lui *Petersen*...

Gol!!

În acest timp, elevul olandez în vîrstă de 15 ani, ieșise din incinta stadionului și fugea pe stradă cît îl țineau picioarele, ascunzînd ceva sub haină.

★

*„Domnule Pele,*

*Au trebuit să treacă cîteva săptămîni pînă ce m-am hotărît să vă scriu. Nu știam cum să-mi recunosc greșeala de neiertat față de dv. Dacă astăzi mi-am luat inima în dinți, o fac ca un fel de mărturisire. Brazilia se află departe și nu știu dacă veți mai veni vreodată la Amsterdam. De aceea vă adresez aceste cuvinte și, credeți-mă, nu mi-a venit deloc ușor.*

*Deci, pe scurt. Domnule Pele, eu v-am furat, anul trecut, în aprilie, cînd echipa Braziliei sosise în orașul nostru. Da, v-am furat tricoul cu nr. 10, cel mai glorios tricou din lume. Și eu joc fotbal și mă gîndeam ce surpriză am să le fac coechipierilor cînd mă vor vedea îmbrăcat cu tricoul nr. 10, tricoul dv.*

*Într-o dimineață, am venit la antrenament înaintea celorlalți. Am întins tricoul dv. pe bancheta de masaj și l-am privit minute în șir. În imaginația mea vă vedeam pe dv., domnule Pele, maestru al balonului rotund, cel mai bun din echipă, un adevărat vrăjitor peste toți și toate. La Amsterdam, n-ați jucat mult. Doar o jumătate de oră, însă eu nu vă vedeam decît pe dv. Toată lumea susținea echipa Olandei, eu, însă, cît ați jucat v-am urmărit numai pe dv., ca să înțeleg și mai bine fotbalul. Meciul, nu mă interesa. În acel moment am luat hotărîrea să vă fur tricoul, crezînd că el posedă puteri supranaturale. Știu că toate acestea sună cam hilar, însă dacă cineva visează să devină mare fotbalist, trebuie să recunoaștem că nu este în... toate mințile... Tricoul dv. l-am îmbrăcat doar două minute, domnule Pele.*

*Cînd m-am privit în oglinda din cabină, m-am rușinat, da, m-am rușinat că purtam tricoul cu culorile echipei campioane mondiale și că mă credeam un al doilea Pele... Mi-a fost rușine și imediat l-am dezbrăcat. Era într-o joi și la acel antrenament am jucat mai slab ca niciodată. Dovadă — am fost înlocuit în repriza secundă. Amărît, m-am întors acasă, iar tricoul dv. l-am ascuns în șifonier. A rămas acolo din aprilie și pînă acum. Mie, însă, nu-mi dădea pace, nici în somn. Alor mei le-am spus că sînt bolnav și că doctorul mi-a interzis să mai joc fotbal. Totuși, nu-mi puteam găsi liniștea. Am hotărît să vă scriu iar tricoul să vi-l înapoiez, cerîndu-vă totodată scuze. Aceasta o și fac acum cu toate că nu cunosc adresa dv. exactă. Cred însă, că pentru toți factorii poștali din lume este suficient dacă scriu: D-lui Pele—Brazilia.*

*Vă rog încă o dată să mă iertați. Sînt convins că o veți face fiindcă trebuie să înțelegeți un fotbalist, aș putea spune un fotbalist amărît, care în toată viața lui nu va putea realiza nici a suta parte din jocul dv. dintr-un meci.*

*Primiți sincerele mele salutări!“*

KESS—Amsterdam

**Pele** și micii săi admiratori

★

A fost o simplă întîmplare că dintre miile de scrisori, cele mai multe necitite, această scrisoare a ajuns în mîinile adresantului. Dar, cîteodată se mai întîmplă și... minuni.

*Pele* are obiceiul de a trece zilnic pe la club. Stă de vorbă cu cunoscuți sau cercetează corespondența... și încă ce corespondență! În acea dimineață, a fost într-adevăr surprins cînd, printre scrisorile primite, a zărit tricoul curat și călcat. A cerut lămuriri secretarei:

— *Cine mi l-a trimis?*

— De unde să știu? Vedeți că pachetul este însoțit de o scrisoare. Citiți-o...

— *În ce limbă este scrisă?*

— Cred că în olandeză... dar ce importanță are?

— *Mă interesează și aș dori să aflu ce scrie.*

Secretara știa că nu-l poate refuza pe *Pele*. Scrisoarea a fost tradusă. *Pele* a formulat chiar pe scrisoarea primită răspunsul:

*„Dragă Kees,*

*Nu ești hoț. Pur și simplu iubești fotbalul. De aceea primește acest tricou ca o amintire de la Pele și întreaga echipă a Braziliei.*

*Cînd voi mai veni în Olanda, vizitează-mă la hotel. Aș fi bucuros să te cunosc.“*

PELE

★

Cîteva zile după aceea, *Kees* primea cel mai frumos cadou din viața sa. Scrisoarea o păstrează cu grijă în portofel, aproape de inimă.

# CE FAC VIITOARELE NOASTRE ADVERSARE?

**Iată cîteva vești despre viitoarele adversare — din competiții oficiale — ale echipei reprezentative și de club.**

### GRECIA

**CONCLUZII DUPĂ TURNEUL DIN AUSTRALIA. Reîntoarsă din turneul efectuat în îndepărtata Australie, delegația fotbaliștilor greci, condusă de selecționerul Dan Gheorghiadis, a continuat antrenamentele la Atena — antrenamente de relaxare — cum le-a numit selecționerul. Deși ca rezultate, bilanțul turneului nu e prea strălucit (două înfrîngeri, un meci egal și doar o victorie în fața reprezentativei Australiei), declarațiile lui Gheorghiadis nu sînt pesimiste. El consideră că turneul s-a arătat foarte folositor și apreciază că reprezentativa Greciei păstrează mari șanse de calificare în turneul final al întrecerii supreme din Mexic.**

### PORTUGALIA

**ÎNCĂ NICI O HOTĂRÎRE IMPORTANTĂ. După perioada destul de agitată dintre sezoane, cu „chestiunea Eusebio“ în prim plan, problema echipei naționale va trece, în următoarele săptămîni, în centrul atenției. Mai întîi despre Eusebio. Lucrurile sînt tot așa de încurcate... ca la început. Pînă la sfîrșitul lunii, cînd contractul expiră ca termen calendaristic, trebuie să se ajungă la un rezultat: rămînerea sau plecarea mozambicanului. Cît privește reprezentativa, un singur fapt este cert în momentul de față: că președintele comisiei de selecție, dr. Antunes, nu va mai deține această funcție, ca urmare a propriei dorințe. Ce se va petrece mai departe? Îl va urma și Otto Gloria? Va fi menținut antrenorul lui Benfica, împreună cu Elek Schwartz, aflat acum în Portugalia? Sau se va apela la o conducere tehnică total nouă?**

### POLONIA

**LEGIA ÎNCĂ NEPUSĂ LA PUNCT, DAR GADOCHA ÎN DEOSEBITĂ VERVĂ. Campioana nu a strălucit în etapele de pînă acum, deși în a doua apariție ca a jucat mai bine decît în etapa de debut, cînd a realizat un egal (2—2) în fața lui Szombierki. În schimb atacantul Gadocha se arată în bună formă. El este principalul realizator al formației din Varșovia și... apărătorii de la U.T.A. nu trebuie să piardă din vedere acest lucru. În privința echipei reprezentative care va întîlni — sub numele de selecționata divizionară — selecționata divizionară a României, federația a refuzat demisia prezentată de selecționerul Koncewicz care va rămîne deci pînă la terminarea sezonului în această funcție. Meciurile-cheie ale selecționatei rămîn cele cu Olanda și Polonia.**

### SCOȚIA

**GLASGOW RANGERS ȘI AMBALEAZĂ MOTOARELE. Reprezentanta Scoției în „Cupa cupelor“, viitoarea adversară a echipei Steaua, a participat — conform tradiției — la „Cupa Ligii“; deși nu a strălucit, Rangers a arătat posibilități deosebite pentru următorul sezon. Cea mai importantă achiziție este aceea a internaționalului Baxter, care se reîntoarce astfel la clubul unde s-a consacrat. În schimb altă piesă majoră a formației, Henderson, este indisponibil și reintrarea lui nu se anunță prea rapidă. După toate probabilitățile, unul dintre antrenorii lui Rangers va urmări pe Steaua în etapa de campionat de la 31 august.**

**Gerd Müller,** golgeterul campionatului R.F. a Germaniei, în ținută de onoare.

**Pentru întrecerea supremă**

# GERD MÜLLER ÎI INSTALEAZĂ FAVORIȚI PE SUD-AMERICANI

Aflat în vacanță în frumoasa stațiune maritimă **Riccione,** cunoscutul internațional vest-german **GERD MÜLLER,** atacant central al echipei **Bayern München,** a dat un interviu unui ziarist italian, interviu din care reproducem și noi o parte.

**— În acest an ați cîștigat campionatul țării dv. și v-ați remarcat în mod deosebit în echipa națională. A fost deci sezonul dv...**

— „Fără discuție, sînt satisfăcut de cum mi-a mers în acest an: echipa mea a cîștigat clar și pe merit campionatul țării, contribuția mea fiind peste 20 goluri; cred apoi că mi-am asigurat locul în echipa națională și am marcat golul egalizator în partida cu Scoția, ceea ce înseamnă 90% calificarea noastră pentru C.M. din Mexico.“

**— Credeți deci că R.F. a Germaniei va cîștiga în mod cert meciul-revanșă, de la 22 octombrie, programat la Hamburg?**

— „Ne este suficient și un meci nul dar pot afirma că vom învinge și că eu voi marca două goluri“...

**— De cîte ori ați jucat în echipa națională?**

— „De 12 ori, marcînd șapte goluri“.

**— Care credeți că sînt calitățile dv. cele mai de seamă?**

— „Forța, pătrunderea, șutul, trei atu-uri ale unui centru înaintaș“.

**— În Mexico, dacă va reuși să se califice, R.F. a Germaniei se va prezenta într-o versiune nouă și foarte întinerită; credeți că se va putea impune la fel ca în trecut?**

— „Este prematur și dificil să fac încă de-acum un pronostic; cred totuși că vom avea o sarcină mai grea ca în trecut și că foarte greu vom ajunge în finală. Experiența și personalitatea au foarte mare importanță pentru o echipă, mai ales într-o astfel de competiție.“

**— Care este adevărata forță a echipei dv. reprezentative?**

— „Avem șuteri redutabili care pot decide un meci în orice moment“.

**— Ce părere aveți despre Haller?** (n.n.: internaționalul vest-german care joacă la **Juventus Torino**) **Aportul său îl considerați indispensabil echipei naționale?**

— „Haller este un foarte bun jucător chiar dacă uneori are scăderi. Trebuie să recunoaștem totuși că dă un oarecare ton echipei unde joacă“.

**— Și Beckenbauer?**

— „Ah, Beckenbauer este altceva, are o clasă de nivel mondial, este absolut indispensabil. Nu degeaba joacă în echipa mea.“ (Această din urmă afirmație, pe un ton glumeț).

**— Cine va învinge în Mexico?**

— „Fără discuție, sud-americanii sînt favoriți.“

**— Bine, dar cine va cîștiga?** insistă ziaristul.

— „Este neîndoios că va cîștiga o echipă sud-americană... Care din ele, nu știu... Brazilia, Argentina, nu știu exact care din ele...

**— Ce părere aveți de echipa Italiei?**

— „În mod sigur se va califica, programul viitor o avantajează.“

**— Și în Mexic ce șanse are?**

—„Nu pot face previziuni, n-o cunosc, n-am văzut-o niciodată jucînd“.

**— Ați dori să jucați într-o echipă italiană?**

— „Da, foarte bucuros, aș vrea să joc la Milan“.

**— Care este după dv. cea mai bună echipă italiană?**

— „Fără îndoială, Milan; chiar dacă în acest an a pierdut campionatul, a cîștigat „Cupa campionilor europeni“, ceea ce înseamnă mult mai mult“.

# EXTERN MAGAZIN EXTERN

## TOTUL A PORNIT DE LA O PIATRĂ...

Sînt cunoscute timpurile grele pe care le străbate fosta campioană a Angliei și a Europei, Manchester United, în urma dezordinilor de la partida disputată pe teren propriu cu A. C. Milan. Totul a pornit de la o piatră aruncată din tribună, și care l-a lovit pe portarul milanez, Cudicini. Iată, aci, momentul imortalizat de un fotoreporter.

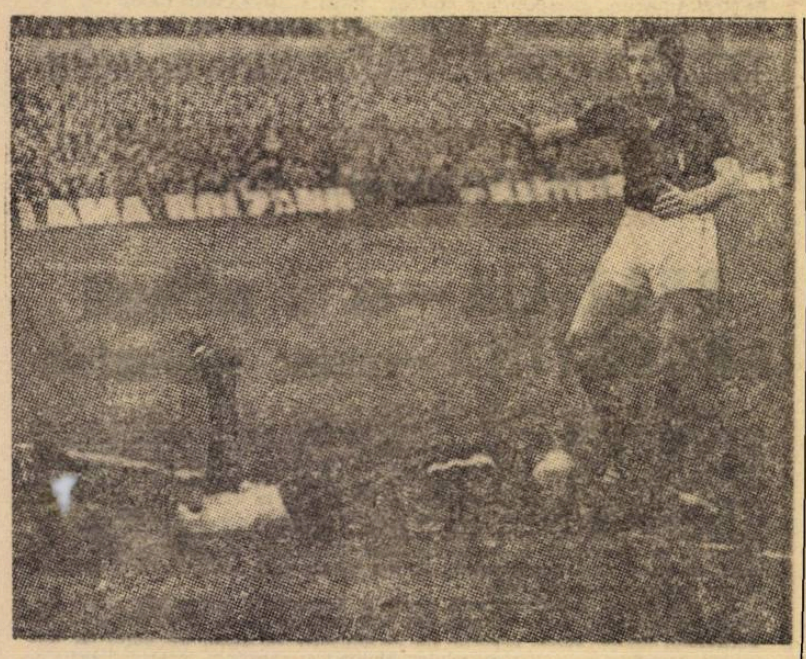

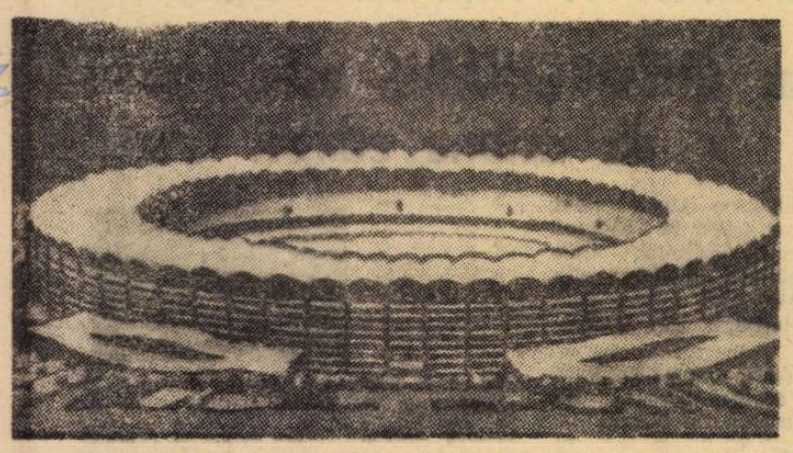

## UN NOU GIGANT BRAZILIAN

După marile stadioane de la **Maracana**, din **Sao Paulo, Cruzeiro** și **Santos**, un nou uriaș stadion a intrat în construcție, în **Brazilia**. Este vorba de stadionul din **Curitiba** (macheta v-o prezentăm alăturat) care va avea **150 000 de** locuri.

● Alf Ramsey a și stabilit lista de **28 de jucători din care va alege pe cei 22 pentru Mexic. Directorul tehnic al echipei Angliei a și înștiințat cluburile respective asupra programului de pregătire comună care va avea loc pînă la plecarea spre țara campionatului mondial 1970.**

● **Excelentul atacant bulgar Jekov se arată capabil să-și apere titlul de golgeter european al sezonului 1968/69. În prima partidă a noului sezon, cu Spartak Pievna, Jekov a înscris în mai puțin de 30 de minute, trei goluri pentru formația sa, ȚSKA Sofia, adăugînd încă unul în repriza secundă.**

● **Pe locul nouă al examenului pentru diploma de antrenor, desfășurat la centrul tehnic al federației italiene de la Coverciano, îl întîlnim pe** Luiz Suarez, **cunoscutul jucător al lui** Internazionale. **El ar dori să devină secundul lui** Heriberto Herrera, **chiar din acest sezon, jucînd în același timp. Aceasta spre a-și asigura o activitate practică.**

● Miloș Milutinovici, **glorie a fotbalului iugoslav, în vîrstă de 36 de ani, s-a retras din activitatea de performanță. Un mare număr de spectatori a asistat la meciul său de adio, organizat de clubul** O.F.K. Beograd. Milutinovici **va deveni director tehnic al clubului unde și-a încheiat activitatea.**

● **Trei zile înaintea începerii campionatului, clubul** Sheffield United **a demis pe directorul său tehnic,** Arthur Rowley.

● **Cu puțin timp înaintea reluării antrenamentelor, între un grup de jucători de la** Internazionale (Bedin, Facchetti, Vieri) **și conducerea clubului a intervenit un conflict, jucătorii pretinzînd schimbarea condițiilor din contract. Primul care a revenit la sentimente mai bune a fost** Facchetti, **dornic să nu piardă locul în echipa națională și calitatea de căpitan al reprezentativei, printr-o eventuală suspendare din partea clubului.**

● Francesco Gento — **de 17 ani sub culorile lui** Real Madrid — **a participat la primul antrenament al clubului madrilen alături de cea mai tînără achiziție,** Planelles, **în vîrstă de 18 ani. Fiindcă amintim de** Real, **se anunță abandonarea activității competiționale de către unul dintre vechii jucători ai acestuia,** Felix Ruiz. **El nu a mai putut relua antrenamentele, după o suită de accidentări și operații survenite în ultimii trei ani.**

## ALT FOTBALIST ÎN POSTURA DE CÎNTĂREȚ

După **Fontaine**, după **Radenkovici** și **Pele** iată alt cunoscut internațional care își încearcă șansele și... talentul în domeniul muzicii ușoare. **Geoff Hurst**, despre el este vorba, a imprimat un disc care s-a bucurat de o bună primire din partea publicului englez. În fotografie, HURST (al doilea din stînga), împreună cu soția lui, este intervievat de reporteri ai radioului și televiziunii britanice la lansarea discului de care am amintit.

## O ECHIPĂ MICĂ ȘI JUCĂTORI MARI

La **Budapesta** există un spital, cu o vechime de 75 de ani, care a înțeles să adauge la palmaresul său... medical (este renumit în vindecarea bolilor infecțioase) și titlul de mîndrie de a avea o echipă de fotbal proprie, participantă la campionatul național și pepinieră de vedete ale fotbalului maghiar.

Este vorba de spitalul **László**, de la marginea cartierului **Ferencváros**. Numele cartierului a devenit, se pare, molipsitor pentru conducerea spitalului, formată din sportivi de renume — **dr. János Lévay**, fost fotbalist, și **Judith Temesz**, fostă campioană olimpică de natație. Ei au înființat, încă din 1926 **„Fotbal club Spitalul László"**. S-a amenajat și o bază sportivă model, cu un teren de fotbal regulamentar (110/64 metri). Primul echipament a fost achiziționat din contribuții personale. Treptat, echipa a promovat pînă în liga a III-a a campionatului maghiar.

Dintre jucătorii formați pe terenul acestui spital, s-au afirmat **János Ficzere** și **György Csanálosi**, precum și renumitul internațional **Janos Farkaș**, actualmente la **Vasas Budapesta.**

Acum și salariatele spitalului emit pretenția de a avea echipele lor : de handbal, volei, tirul cu arcul și poate ...fotbal.

# TARTANUL va revoluționa și FOTBALUL?

După ce a revoluționat performanțele atletice, tartanul este pe punctul de a deschide un nou drum și în fotbal. Ideea de a se înlocui gazonul stadioanelor cu o suprafață de tartan, care a încolțit în mintea specialiștilor mai ales după Jocurile Olimpice din Mexic, a prins nu de mult viață, în S.U.A., mai exact în orașul **Portland** din statul **Oregon**, unde, pe „Civic Stadium", două echipe profesioniste engleze, WEST HAM UNITED și DUNDEE UNITED, au susținut primul meci pe teren de tartan.

Meciul s-a încheiat cu scorul de 8—2 în favoarea lui West Ham (cu **Bobby Moore, Martin Peters și Geoff Hurst** în formație) și s-a bucurat de un succes total, atît jucătorii celor două echipe cît și antrenorii lor arătîndu-se încîntați de calitățile terenului cu tartan.

HURST (care a marcat două goluri în acest meci) a declarat : **„N-am întîlnit niciodată în cariera mea un teren de joc atît de bun. Deplasările pe tartan sînt facile, un asemenea teren permite să se joace continuu în viteză, controlul balonului este foarte bun".** Și apoi, tot el, după ce a declarat ziariștilor că TARTANUL POATE FI RĂSPUNSUL PE CARE-L CAUTĂ AZI TOATĂ LUMEA PENTRU RIDICAREA SPECTACULOZITĂȚII JOCULUI, a conchis : **„Dacă se va juca fotbal pe un astfel de teren, atunci se va juca fotbal cu adevărat".**

PETERS a făcut elogiul tartanului dintr-un alt punct de vedere. **„Cînd vezi mingea venind către tine, de la depărtare, știi precis unde va ricoșa după contactul cu terenul, te poți plasa astfel încît s-o primești și s-o controlezi ușor".**

În fine, iată și părerea lui BOBBY MOORE : **„Tartanul îi va ajuta în primul rînd pe jucători, stimulîndu-le rapiditatea și precizia controlului mingii și făcîndu-i în același timp să economisească multă energie. Cînd deplasarea pe teren, întoarcerile, săriturile nu vor mai constitui probleme în măsura în care sînt actualmente, pe terenurile uneori denivelate, alteori înmuiate de apă, preocuparea pentru tehnică va fi mai mare, virtuozitatea individuală și tehnica colectivă vor înregistra un adevărat salt".**

Dar tartanul prezintă și un alt gen de avantaje. Managerul lui West Bromwich, **Ron Greenwood** este de părere că pentru sezonul de iarnă terenul de tartan reprezintă o soluție excelentă. De pe suprafața lui, apa sau zăpada pot fi cu ușurință măturate și terenul se va prezenta uscat și la fel de elastic ca și în timpul verii.

Tartanul capătă adepți dar are și inamici. Aceștia de pe urmă susțin că terenul acoperit cu tartan prezintă greutăți de acomodare și pericol de leziuni. Le răspunde Bobby Moore : **„Adaptarea la tartan nu va constitui o problemă. Noi ne-am adaptat după o singură ședință de antrenament și toți băieții, după meciul cu Dundee, au părăsit terenul cu impresia că au făcut unul din cele mai bune meciuri din întreaga lor activitate. Cît despre căzături, eu n-am căzut niciodată iar coechipierii mei care au căzut nu mi-au spus nici unul că s-ar fi resimțit mai mult decît dacă li s-ar fi întîmplat același lucru pe gazon".**

În fine, o părere a lui PHIL WOOSNAM, fost internațional al Țării Galilor, actualmente director tehnic al lui „NORTH AMERICAN SOCCER LEAGUE" : **„Putem privi acest experiment ca pe un strălucit succes. Calitățile jocului furnizat de West Ham trebuie atribuite în mare măsură terenului. În tot meciul, n-a fost nici o greșeală din cauza că terenul ar fi provocat vreo deviere a direcției mingii. Pe un astfel de teren mingea la traiectorii comandate, previzibile, ca bila de celuloid pe o masă de biliard. Din punct de vedere al antrenorului, tartanul este admirabil, pentru că pune în lumină tocmai pe jucătorul bun tehnician, în dauna „rupătorului", a celui care joacă în forță".**

Iată deci, după mai bine de un secol de fotbal, că în fața acestui sport apare o problemă cu totul nouă. Deocamdată, gazonul este suveran absolut, dar cine știe dacă — într-un viitor nu prea îndepărtat — „verdele gazonului" nu va rămîne decît o expresie tradițională, de care ne vom aminti ca de ceva de pe vremea fotbalului romantic...

**Aspect din meciul West Ham United — Dundee United jucat pe terenul acoperit cu tartan de la Portland (S.U.A.)**

## CUVINTE ÎNCRUCIȘATE

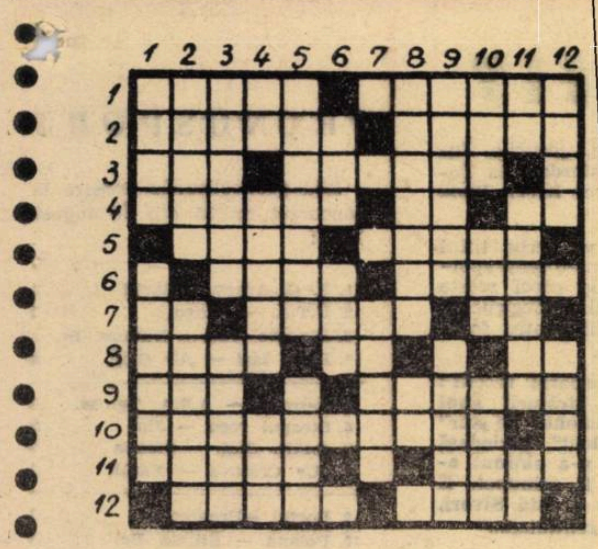

**ORIZONTAL:** 1) Primul lider... — ... și unul din echipieri, prezent în dreptul primului gol al campionatului. 2) Echipă din „C", realizatoare a unui „draw" la Vatra Dornei, în etapa I — Realizator la C.S.M. Sibiu în aceeași etapă. 3) „Crișul", „Dunărea" sau „Oltul" — ... sau mijlocaș cu sarcini defensive. 4) De la 0—2 la 5—2 la 16 august — Ciolan — Cupru. 5) Urme — Pitici. 6) Fundaș din lotul craiovean — La poartă (pl). 7) Însă — Înghesuit în propriul careu — Marcă de motocicletă. 8) Bujor..., președinte al primei... „lanterne" — Avocat — La Ajaccio, pe extreme ! 9) Limba esperanto simplificată — Partenera a Stelei, la 17 august cr. 10) „Minz" cu stofă de golgeter (4 goluri într-un meci) — Simbol studențesc (La centrul clasamentului, după etapa I-a). 11) A-și demonstra măiestria și talentul — Țară pe locul 3 în campionatul de tineret al Asiei. 12) Oraș, a pășit cu dreptul în „B" în dauna metalurgiștilor din Turnu Severin — ... Dumitriu, „noutatea" de ultimă oră a Rapidului.

**VERTICAL:** 1) Citadelă fotbalistică triumfătoare la limită în „A", decepționantă la „B" (Etapa I-a) — Realizator în succesul precedent. 2) Consemnat cu „ciupeală" (1 punct) pe Copou — Bacăul... la Bacău ! 3) Echipă la „Onoare" (București), prinsă și ea în focurile începutului (neart.) — Orașul scorului record al etapei de la 16 august (7—0) 4) Dinsa — Cupru — Ilie ! 5) Infinitiv, rod al insuficientei pregătiri fizice — Tributar etapei I-a cu 5 goluri, pe Dinamo. 6) Arbitrul cu Olimpiada. — Primii oaspeți ai feroviarilor clujeni. 7) Ex-stelistul litoralului. 8) Protejat (Vezi etapa I-a, arbitru, Tîrgoviște) — Atletic Club. 9) Revenit și el în „A" (cu dreptul), după un stagiu de 1 an în „B" — Înlocuitor al lui Libardi, pe Dinamo. 10) Au început... restanțele ! — „1...", numele unui stadion onorat în prima etapă (Pitești) — Ziua etapei, în relatările ziarelor. 11) La începutul itinerarului ! — „Cîrmaci" pe Someș — prescurtare pentru Vasile al clujenilor. 12) Prezent și el cu 1 punct la Pitești, în etapa inaugurală — Internațional turc.

Dicționar : IDO.

G. C.

## RÎNDURI DE ÎNCEPUT...

### DEZLEGAREA CAREULUI DIN Nr. 169

**Orizontal :** 1) Pregătiri — Boc. 2) Ratări — Orșova. 3) Opole — Amalgam. 4) Li — Anina — Iel. 5) Edu — Eac — Set — N. 6) T — Ni — Nan — Madi. 7) Ariciu — Ică — Ec. 8) Ritm — Lată — Alo. 9) Pe — I — Malines. 10) Pedanți — Altai. 11) An — Atacuri — Na. 12) Uși — Etapă — Cu. 13) Litoral — Ș.N.O. 14) Oană — Reșițeni.


**FOTBAL**

REVISTĂ SĂPTĂMÎNALĂ

Redacția și ad-ția : București, Bd. Mărăști 26, sectorul I, telefon 17.55.18



COLEGIUL DE REDACȚIE

Constantin Chiriță, Ștefan Covaci, Gh. Dumitrescu, Pavel Marcu, Aurel C. Neagu (redactor șef), Angelo Niculescu, Andrei Rădulescu, Dumitru Tomescu, Stelian Trandafirescu (redactor-șef adjunct), Radu Urziceanu (secretar general de redacție), Emerich Vogl, Ion Voica, Ion Voinescu.

Prezentarea grafică Liviu Bobocea

# GOLGETERII ROMÂNI BINE PLASAȚI

## ÎN CLASAMENTUL TROFEULUI „GHEATA DE AUR"

**LE SOULIER D'OR –adidas**

## DOBRIN ȘI DUMITRACHE ÎN PRIMELE LOCURI

Inițiată de revista „FRANCE FOOTBALL" din Paris, întrecerea golgeterilor europeni dotată cu trofeul „GHEATA DE AUR", donat de ADIDAS, se află în plină desfășurare. El se dispută pe două categorii : **campionate primăvară-toamnă** (care au loc în mai multe țări europene — **U.R.S.S., Suedia, Ungaria** etc.) și **campionate toamnă-primăvară**, în care intră celelalte țări ale continentului nostru. Se anunță ca mult mai grea întrecerea din a doua categorie deoarece numărul golgeterilor care asaltează locurile de frunte este impresionant.

Bunul start luat de doi dintre jucătorii noștri de valoare, DOBRIN și DUMITRACHE, a făcut ca ei să apară în fruntea clasamentului celor mai eficace fatbaliști ai continentului. Clasamentele, ale căror prime locuri le publicăm mai jos, este alcătuit pe baza criteriului număr de goluri marcate în raport cu partidele jucate ; acest criteriu departajează pe concurenții cu un număr egal de goluri.

Începem cu clasamentul din categoria „CAMPIONATE PRIMĂVARA-TOAMNA" :

| | Meciuri | Goluri |
|---|---|---|
| 1. IVERSEN (Rosenborg) | 12 | 20 |
| 2. KOZMA (Honved) | 18 | 17 |
| 3. PUSKAS (Vasas) | 18 | 16 |
| 4. ALBERT (Ferencvaros) | 15 | 11 |
| 5. PETTERSEN (Stroem.) | 12 | 11 |
| 6. OSSIANIN (Sp. Moscova) | 19 | 10 |
| 7. ALMQUIST (Goteborg) | 12 | 10 |
| 8. SAETHRANG (Skeid) | 12 | 9 |
| 9. PROSKOURIN (Rostov) | 18 | 9 |
| 10. KERHADZE (Alma Ata) | 19 | 9 |

Iată și situația din clasamentul categoriei „TOAMNĂ PRIMĂVARĂ" : după etapa de duminică :

| | | |
|---|---|---|
| 1. REVELLI (St. Et.) | 4 | 7 |
| 2. DOBRIN (F. C. Argeș) | 2 | 5 |
| 3. DI NALLO (Lyon) | 2 | 5 |
| 4. DUMITRACHE (Din. Buc.) | 2 | 4 |
| 5. JEKOV (C.S.K.A.) | 3 | 4 |
| 6. ST. JOHN (Liverpool) | 5 | 4 |
| 7. DAVIES (South.) | 5 | 4 |
| 8. KINDVALL (Feyen.) | 3 | 4 |
| 9. LUBANSKI (Gornik) | 3 | 4 |
| 10. SMOLIK (Kladno) | 3 | 4 |

N. DOBRIN

# EUSEBIO LA ACADEMICA COIMBRA ?

Cazul **EUSEBIO** continuă să pasioneze cercurile fotbalistice portugheze. In aceste zile, internaționalul de la **BENFICA** se află acasă, în **MOZAMBIC.** El a trebuit să-și prelungească șederea în locurile natale deoarece mama sa a suferit un atac de cord și trebuie să rămînă încă o perioadă de timp lîngă bolnavă.

Intre timp, la **LISABONA,** discuțiile dintre avocatul lui **EUSEBIO** și **BENFICA** au continuat ; nu s-a ajuns însă la nici un rezultat deși față de declarațiile ambelor părți, de la începutul săptămînii trecute, se părea că se va realiza totuși o înțelegere și semnarea unui nou contract **EUSEBIO—BENFICA.** Acum, perspectivele sînt ca **„PERLA MOZAMBICULUI"** să joace, în actualul campionat, la **ACADEMICA COIMBRA.** De ce ? Pentru că, în conformitate cu regulamentul, el nu are drept de joc de cît la o echipă studențească, pentru efectuarea studiilor, chiar dacă nu are acordul clubului din care pleacă.

## PRELIMINARIILE C. M.

# BRAZILIA — ca și calificată
# ARGENTINA — renasc speranțele

Prin victoriile cu 6—2 în fața **Columbiei** și 6—0 în meciul cu **Venezuela,** reprezentativa **Braziliei** este aproape sigur calificată pentru turneul final al C. M. din **Mexic.** Foștilor campioni mondiali le este suficient și un rezultat egal în ultima partidă, aceea cu **Paraguay** — singurul concurent serios din grupă — de la 31 august de pe stadionul **Maracana** care — așa cum se desfășoară vînzarea biletelor — va fi plin în acea seară. Să nu uităm, ca un fapt cu totul deosebit, că selecționerul **Saldanha** a comunicat jucătorilor săi că dacă vor primi mai mult de 3 goluri în meciurile preliminare, prima le va fi redusă la jumătate. Cum brazilienii au primit pînă acum două, în cazul cînd paraguayenii le vor marca mai mult de două goluri... se vor vedea serios păgubiți.

In altă grupă sud-americană, aceea a **Argentinei,** speranțele marii favorite au renăscut, după victoria din fața **Boliviei** (1—0). Dacă învinge și pe peruvieni, tot pe teren propriu (la 31 august), va urma un baraj în trei pentru desemnarea calificatei pentru **Mexic** ! O reeditare, pe teren neutru, a pasionantei lupte din această serie !

## Partenerii noștri din grupa preliminariilor C. M. se agită

# BALLABIO speră ca Portugalia să învingă la București...

**La telefon ZÜRICH**

După săptămînile de vacanță, fotbalul elvețian este din nou în plină activitate și — cu această ocazie — a ieșit din mutenia sa și selecționerul echipei reprezentative, **Erwin Ballabio.** Intr-o conferință de presă, el a comunicat programul de pregătire al reprezentativei, exprimînd, cu acest prilej, și o serie de opinii personale în legătură cu perspectivele întrecerii din prima serie a preliminariilor europene pentru C. M. 1970.

Astfel, BALLABIO a comunicat că primul antrenament comun al lotului va avea loc la 24 septembrie. Cu acest prilej se va desfășura și un meci de verificare în compania unei echipe de prima ligă din ELVEȚIA, probabil cu F. C. ZURICH, deoarece antrenamentul selecționabililor se va desfășura în orașul cu același nume.

Ballabio a declarat, referitor la probabilul lot : **„Mă îngrijorează nespus absența lui Kuhn. Dacă el nu va avea drept de joc, în mecanismul formației intervine o dereglare extrem de greu de remediat. Sper însă că, beneficiind și de intervenția energică a federației, Kuhn își va vedea situația rezolvată iar noi îl vom putea trece pe lista de titulari".**

Trecînd la comentarea situației din grupă, BALLABIO a declarat : **„Veți fi de acord cu mine că Elveția n-a pierdut, în definitiv, nici un punct din cele scontate. Ea a cîștigat la Lisabona, acolo unde nu spera, și a pierdut la Lausanne, pe teren propriu, acolo unde nici nu ne gîndeam să fim învinși. Deci punctele pe care le avem acum sînt cele pe care ni le propusesem. Am datoria să sper că vom da lovitura decisivă în toamnă. Cum ? Eu cred că Portugalia va învinge echipa României, formația cu șansele cele mai mari în momentul de față, la București. O zi bună a lui Eusebio și o enervare a spectatorilor români, la primele semne de nereușită ale jucătorilor favoriți, pot concura pentru noi. La Atena vom fi încîntați să ne jucăm cartea noastră pe contraatac, acolo unde n-am dat niciodată greș. Fundașii greci sînt impulsivi, ei vor veni cu siguranță în atac spre a ajuta la marcarea golului și noi trebuie să profităm de imprudența lor și, apoi, de eventula lor enervare. Iată de ce, socotesc că — în definitiv — șansele de calificare ale Elveției sînt intacte, chiar dacă reprezentativa României a avut o primăvară foarte fructuoasă".**

# ...iar GHEORGHIADIS este convins de victoria echipei Greciei

**La telefon ATENA**

Legătura telefonică cu Atena ne-a fost servită rapid și iată-l la capătul firului pe cunoscutul antrenor *Dan Gheorghiadis,* reîntors de cîteva zile din turneul din Australia.

— Cum a fost turneul din Australia ?

— *La capătul lumii, dar excepțional pentru tentativa echipei Greciei de a se califica în turneul din Mexic.*

— Tot mai crezi în acest tur de forță ?

— *De ce nu ? Cîștigarea Turneului balcanic de la București pentru echipele de tineret și mai cu seamă victoria asupra echipei României în această competiție mi-au dat optimism. Pot să-ți spun, de altfel, că echipa Greciei pentru meciurile cu Elveția și România va fi alcătuită pe scheletul echipei de tineret a Greciei.*

— Ce jucători vei adăuga ?

— *Pe Sideris, Koudas și Papaioanu.*

— Dar mult discutatul Domazos ?

— *Domazos nu a fost în turneul din Australia și nici nu va fi inclus printre cei 18 selecționați pentru partidele din preliminariile campionatului mondial.*

— Cum apreciezi pregătirea echipei Greciei după turneul australian ?

— *Echipa a cîștigat mult în omogenitate și în spirit combativ, deoarece am avut adversari foarte puternici și chiar duri. Echipa Australiei este alcătuită din fotbaliști scoțieni, englezi și unguri, și are deci o bună valoare. Din opt meciuri am cîștigat cinci, am terminat la egalitate un joc și am pierdut două partide. Echipa a jucat bine, remarcîndu-se în mod deosebit Sarafis, Kriticopoulos și Saraliotis.*

— Ce plan de pregătire are în continuare echipa Greciei ?

— *După o săptămînă va fi reluată pregătirea comună la Salonic în vederea reluării campionatului la 21 septembrie și a unor meciuri internaționale de verificare de mare interes. ÎNTRE 20 SEPTEMBRIE ȘI 10 OCTOMBRIE, ECHIPA GRECIEI PENTRU ÎNTÎLNIRILE CU ELVEȚIA ȘI ROMÂNIA VA JUCA LA ATENA CU F. C. SANTOS, ESTUDIANTES LA PLATA ȘI FIORENTINA. După aceea, urmează marile noastre încercări de la 16 octombrie cu Elveția și 14 noiembrie cu România, pe care sînt convins că le putem cîștiga și astfel să ne calificăm*

(a.c.n.)

# CORESPONDENȚII NOȘTRI TRANSMIT

CRIZA LA MANCHESTER UNITED. *Seria de slabe comportări a faimoasei echipe engleze nu rămîne fără urmări. Comitetul director al clubului a dispus suspendarea unui grup de jucători, pentru insuficient randament. Pe de altă parte, există numeroase presiuni ca suspendarea celor cinci, printre care* Foulkes *și* Kidd, *să fie ridicată, astfel ca ei să poată juca chiar în etapa de simbătă în formație. Pe de altă parte, un mare grup de simpatizanți ai lui* Manchester United *u adresat o scrisoare lui* Bobby Charlton, *rugîndu-l să-și scurteze pe cît posibil lunga retragere (anunțată pentru șase luni) și să reia antrenamentele,*

AVERTISMENTUL GUVERNULUI ARGENTINIAN. *Față de numeroasele incidente semnalate pe stadioane, guvernul* Argentinei *a dat un serios avertisment federației de fotbal, invitînd-o să ia cele mai drastice măsuri de suspendare a jucătorilor nesportivi și să procedeze la ridicarea dreptului de organizare a cluburilor în organizarea cărora se înregistrează acte de nesportivitate și dezordine.*

PORTAR UCIS DE TRĂZNET. *Duminică, în campionatul regional al* R. F. a Germaniei *s-a înregistrat un tragic accident. Portarul echipei* Roefingen — Weisenhomer — *a fost ucis de un trăznet în timpul disputării unei partide oficiale, în compania echipei Kippech. Cu puțin timp înaintea acestui tragic accident, începuse să cadă o ploaie puternică.*

KUHN NU JOACĂ. *Duminică a început campionatul* Elveției. *Internaționalul* Kuhn *este, deocamdată, tot suspendat. In tratativele dintre fostul său club,* F. C. Zürich, *și clubul care îl solicită,* Grasshoppers, *nu a intervenit nici un acord așa că, actualmente, internaționalul elvețian nu are drept de joc. Se speră ca, totuși, să se ajungă la o înțelegere, astfel ca* Kuhn *să poată fi utilizat în meciurile echipei naționale din sezonul de toamnă.*

PREMIU PENTRU EFICACITATE ÎN ANGLIA. *O fabrică de bere din* Anglia *a anunțat că acordă un premiu important echipei, indiferent din care ligă, care va reuși să înscrie cel mai mare numdr de goluri în actualul campionat. Tot în* Anglia *s-a înregistrat transferul jucătorului* Tom Hertley *de la* Birmingham City *la* Coventry. Hertley *efectuează al șaselea transfer în decursul a patru ani, stabilind un... veritabil record în materie.*

**MARIO WIDMER**

Zürich, 26 august

● Un nou scandal de proporții a izbucnit în fotbalul italian. Promovarea echipei Casertana din categoria C în categoria B a fost contestată cu unele dovezi că această echipă, pentru a-și atinge scopul, a cumpărat unul din jocurile cîștigate. Între suporterii echipei favorizate și ai altor formații prejudiciate s-au produs încăierări și, pînă în cele din urmă, ciocniri cu poliția. Au fost înregistrați opt răniți.

● **Riva** este singurul jucător a cărui situație nu este clară înaintea începerii campionatului. El a solicitat, de la Cagliari, suma de 50 de milioane de lire pentru a semna un nou contract. Clubul încă nu i-a satisfăcut cererea.

● În jocul de verificare al echipei Franței cu echipa daneză Hvidovre (4—2), Revelli a înscris toate golurile echipei Franței.

● **Reprezentativa Ungariei** va juca o partidă amicală la Florența cu Fiorentina. Sînt contractate, pentru perioada premergătoare campionatului, jocurile **Juventus — Ajax Amsterdam** la Torino și vizita echipei **River Plata** la Neapole.

● Fiorentina își va serba titlul la 8 septembrie printr-o gală sportivă și mondenă ale cărei rețete vor fi în beneficiul construcției unei vile de concedii pentru foștii sportivi ai clubului.

● Rivera **mi-a declarat recent : „Vreau să termin strălucit anul 1969 și să obțin „Balonul de aur" al lui „France Football". Niciodată un fotbalist italian n-a obținut această onoare. Ar fi minunat. E drept a fost distins o dată Sivori, dar acesta este argentinian..."**

● Suporterii echipei Tottenham, deși favorita lor a învins la Londra echipa Cristal Palace cu 2—0, au distrus un vagon într-o stație de metro, producînd mari perturbări în circulație.

**CESARE TRENTINI**

Bologna, 26 august

## PRONOSPORT

Iată pronosticurile noastre la concursul nr. 35 din 31 august 1969 :

| | |
|---|---|
| 1. F. C. Argeș — Rapid | 1 |
| 2. U.T.A. — Crișul | 1 |
| 3. Dinamo Buc — Dinamo Bc. | x |
| 4. Polit. Iași — „U" Cluj | x |
| 5. Petrolul — A.S.A. Tg. M. | 1 |
| 6. Steagul roșu — Jiul | x |
| 7. C.F.R. Cluj — Steaua | 2 |
| 8. „U" Craiova — Farul | 1 |
| 9. Portul —Progresul | 1 |
| 10. Poiana — Știința Bc. | 1 |
| 11. Olimpia Or. — C.F.R. Tim. | 1 |
| 12. Chimia Rm. V. — Electroputere Craiova | 1 |
| 13. Met. Tr. Sev. — C.S.M. R. | x |

FOTBAL

Redacția și administrația : Bd. Mărăști nr. 26, București. Tiparul : I. P. Informația ; str. Brezoianu 23—25.

## ÎNCĂ UN REZULTAT ÎMBUCURĂTOR!

# IUGOSLAVIA — ROMÂNIA 1-1 (0-1)

MOMENT DIN JOCUL DE ASEARĂ : Dan Coe în prim plan, secondat de Hălmăgeanu, dreapta, îl deposedează de minge pe Giaici. — Telefoto : AGERPRES-TANIUG


PROLETARI DIN TOATE ȚĂRILE, UNIȚI-VĂ !

FOTBAL

REVISTĂ SĂPTĂMÎNALĂ

ANUL IV ● JOI 4 SEPTEMBRIE 1969

12 PAGINI ● 2 LEI

171


● ECHIPA NAȚIONALĂ A PĂSTRAT DIN PERSONALITATEA OBȚINUTĂ ÎN ACEST AN, DAR N-A REZISTAT PE TOT PARCURSUL MECIULUI

● DEMBROWSCHI A DESCHIS SCORUL ÎN MINUTUL 28

● RELATĂRI COMPLETE ÎN PAGINA 12, DE LA TRIMISUL NOSTRU SPECIAL LA BELGRAD

DIN CUPRINSUL ACESTUI NUMĂR


ROMÂNIA–FRANȚA LA BUCUREȘTI LA 10 OCTOMBRIE 1971

O ECHIPĂ ROMÂNEASCĂ INVITATĂ ÎN AUSTRALIA

NELU NUNWEILLER DECLARAT CEL MAI BUN JUCĂTOR AL CAMPIONATULUI TURC

EUSEBIO VA CONTINUA SĂ JOACE LA BENFICA ȘI ÎN ECHIPA PORTUGALIEI

ETAPA A 3-A. ● Implicațiile viitoare ale unor victorii ieșite din comun ● Predilecție pentru jocul ofensiv în deplasare ● Ce s-a întîmplat la Pitești ? ● Un nou clasament săptămînal, unul din criteriile „Trofeului revistei Fotbal '69".

BUCUREȘTI : Dinu, înscrie primul gol al echipei sale, cu toată opoziția băcăuanului Nedelcu (Dinamo București — Dinamo Bacău 3—1)
Foto : Petre COZIA

DE PE CUPRINSUL ȚĂRII • DE PE CUPRINSUL ȚĂRII

# ȘTIRI

DE PE CUPRINSUL ȚĂRII • DE PE CUPRINSUL ȚĂRII

## BUCUREȘTI

### 6-2 PENTRU „GRIVIȚA 228"

În perioada vacanței de vară, Consiliul pentru educație fizică și sport al sectorului 8, în colaborare cu Consiliul pionierilor a căutat să organizeze în mod cît mai instructiv timpul liber al elevilor. Campionatul inter-străzi la fotbal, de exemplu, a stîrnit, cum era și firesc un mare entuziasm în rîndul copiilor.

Înaintea ultimei etape, două echipe, *„Griviția 228"* și reprezentativa străzii *Kiev* erau la perfectă egalitate de puncte și golaveraj. Partida decisivă dintre cele două pretendente s-a jucat pe stadionul Giulești, în deschidere la meciul amical Rapid—Dunărea Giurgiu. Rezultat: 6—2 pentru „Griviția 228". Cel mai bun jucător de pe teren a fost elevul *Constantin Valentin* care a marcat patru goluri.

**prof. DAN LIVIU POPESCU**
metodist C.E.F.S. — sectorul 8 București

## SIBIU

### „ȘOIMII LUI AUGUST"

*Consiliul municipal al organizației pionierilor — Sibiu a acordat o atenție deosebită organizării în mod plăcut a competiției intitulată* „Șoimii lui August". *Întrecerea s-a desfășurat pe etape. 10 reprezentative de cartier s-au întîlnit în ultima fază a competiției:* Terezian, Lupeni Lazaret, Trei stejari, Gării, Centru, Piața Cluj, Poplăcii Dumbravă și Hipodrom. Trofeul a fost cîștigat de echipa cartierului *Poplăcii*.

**ILIE IONESCU**
corespondent

## BRĂILA

### DOUĂ CURSURI...

Comisia de fotbal a C.J.E.F.S. Brăila a organizat recent două cursuri: unul pentru instructori, celălalt pentru cavalerii fluierului. La primul participă opt cursanți care susțin săptămînal atît lecții practice cît și teoretice, lecții predate de antrenori calificați. Cel de-al doilea curs este frecventat de 25 viitori conducători de joc, în majoritate foști fotbaliști. Printre cei care predau lecțiile, se numără arbitrii divizionari *T. Leca, M. Popa, V. Harătău, M. Soceanu* etc.

**NICOLAE COSTIN**
corespondent

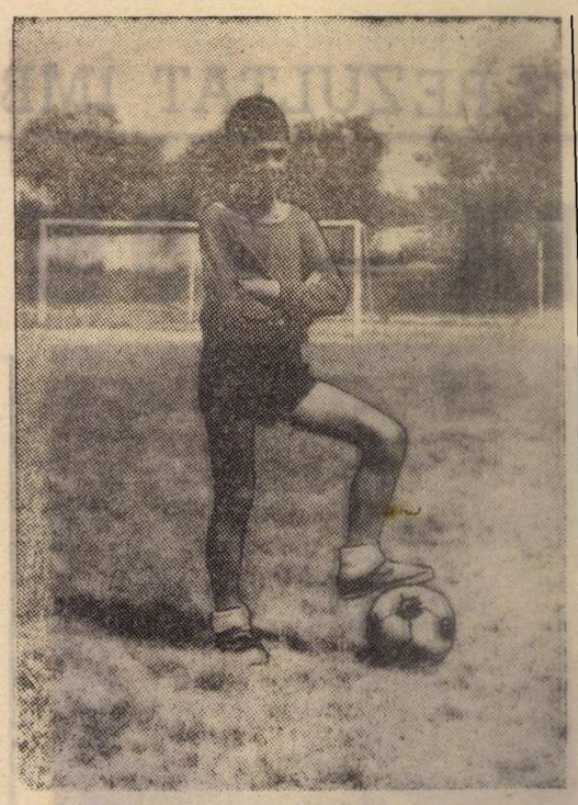

# UNUL DIN 100...

*Tabăra din această vară, organizată de Ministerul Învățămîntului în orașul* Curtea de Argeș, *a evidențiat cîteva talente ieșite din comun care, îndrumate, pe viitor, cu competență și dragoste, pot ajunge elemente de valoare în fotbalul nostru. Printre acestea se numără și un puști de pe meleagurile doljene, elev în clasa a VIII-a a Școlii generale nr. 10 Craiova. Este vorba de* SORIN CÎRȚU.

*O condiție fizică bună, tehnică remarcabilă, simț tactic deosebit, putere de luptă, o voință cum rar mi-a fost dat să văd și o disciplină exemplară — iată cîteva dintre calitățile care l-au făcut remarcat de specialiști ca pe unul dintre cei mai înzestrați copii (100) participanți în tabăra de la Curtea de Argeș. Sîntem aproape siguri că va putea ajunge un excelent jucător, mai cu seamă că antrenorul său, profesorul* Eugen Popescu, *ni l-a prezentat și ca pe unul dintre elevii sîrguincioși la învățătură, dornic de afirmare.*

*Fără îndoială, înarmat cu toate aceste atu-uri și modestia de care dă dovadă, Sorin poate urca treptele consacrării în fotbalul nostru și ne vom bucura cu toții de reușitele sale. Mult succes, Sorinel...*

Text și foto, prof. **EMANOIL STERESCU**

# DIALOG CU CITITORII

● CE FEL DE AMICAL? **„Vagonul și U.T.A. s-au întîlnit, recent, într-o partidă de antrenament. După ce textiliștii au deschis scorul, Vagonul a „replicat" prin Mihai care-l trimite la pămînt pe Petescu, prin Schweilinger care-l lovește intenționat pe Pojoni, prin Mihăilescu care-l faultează grosolan pe Domide... U.T.A. și-a văzut mai departe de joc, primind la scenă deschisă aplauzele spectatorilor. Vagonul în schimb..."** (ION ARDELEANU, com. Secusigiu, jud. Arad).

— Aplauze și fluierături. Fluierăturile sînt de fapt... răsplata celor care nu știu să piardă. Respectul față de adversar... lipsă de muncă educativă în cadrul clubului... necunoașterea faptului că spectatorii sînt educați în primul rînd de propria echipă etc. — iată noțiuni la care ar trebui să reflecteze nu numai jucătorii Vagonului...

● ACTE REPROBABILE. **„Boc e jucătorul meu preferat. Aș vrea să știu dacă se află la prima abatere și dacă faptele sale sînt cu adevărat grave..."** (B. ADRIAN — Ploiești).

— Boc nu-i la prima abatere. Și faptele sale sînt cu adevărat reprobabile. Actele de huliganism se pedepsesc cu severitate pretutindeni.

● GRĂBIT MAI SÎNTEȚI. **„Dumitrache, Lereter, Ghiță, Boc și Cornel Dinu sînt, după părerea mea, cei mai buni cinci fotbaliști români ai anului 1969..."** (FLOREA MATACHE — Ilfov).

— Apreciem... operativitatea dv. în desemnarea celor mai buni fotbaliști ai anului. De ce vă grăbiți însă? Pînă la sfîrșitul anului mai e un întreg tur de campionat...

● DACĂ VOI NU MĂ VREȚI. **„De mai bine de un an fac antrenamente la echipa Vlădeasa Huedin. De jucat însă nu joc. Cică n-am legitimație... (La C.J.E.F.S. Cluj figurez înregistrat la nr. 4 196/1966). Deunăzi am fost dat afară și din incinta terenului... Cică n-au nevoie de mine..."** (FLOREA SABIN REUS — Huedin).

— Păi dacă așa stau lucrurile, lasă-i în plata domnului și vezi-ți de treabă, tov. Reus! Că dragoste cu silа...

● O VOM FACE. **„Ne-ați invitat, deunăzi, să vă scriem ce-am dori să mai citim în coloanele revistei... În perioada 1920—1940 fotbalul nostru a fost un nesecat izvor de vedete de prima mărime. Ar trebui, din cînd în cînd, să mai ștergeți praful de pe numele lor. Cîteva cuvinte despre un Orza, Zombori, Auer, Rafinski, Albu, Bodola, se citesc oricînd și de către oricine cu plăcere..."** (Dr. VICTOR LIMBAN — Pitești).

— O vom face, vă asigurăm, ori de cîte ori vom avea suficient spațiu la dispoziție...

● DE CE-URI. **„Îmi place revista. Nu c-aș vrea să vă flatez sau că, în acest fel, v-aș obliga să-mi răspundeți la întrebările pe care vi le adresez..."** (I. BEJENARU — Botoșani).

— Vă mulțumim pentru aprecieri. Să trecem însă la ceea ce vă interesează...

**„De ce nu răspund fotbaliștii celor care le scriu?"**

— Din comoditate și lipsă de respect pentru cei care-i aplaudă pe stadion...

**„De ce nu-și ating scopul unele sancțiuni?..."**

— Pentru că nu-s suficient de severe...

**„De ce nu se găsesc în comerț fotografii ale unor fotbaliști mult îndrăgiți?"...**

— Întrebarea nu ne privește. O transmitem pe această cale celor în drept...

**„De ce Dinamo București nu participă la nici o competiție internațională?..."**

— Cînd s-au trimis înscrierile în C.E.T., Dinamo era angajată în lupta pentru titlu și Cupă. Și știți ce s-a întîmplat. N-are rost să mai dezgropăm...

# CAMPIONATELE JUDEȚENE

## MUREȘ

### 34 DE GOLURI LA DEBUT

Recent, au avut loc primele întîlniri din cadrul campionatului județean de fotbal, ediția 1969-1970, la care participă 16 echipe din opt localități. De remarcat că prima etapă a noii ediții a fost deosebit de bogată în goluri. În cele șapte întîlniri (un meci a fost amînat) s-au înscris 34 de goluri dintre care 20 de către gazde și 14 de oaspeți.

Victorii prețioase în deplasare au obținut formațiile: **Energia Iernut și C.F.R. Sighișoara.** Cît despre rezultatul de egalitate obținut de noua promovată, echipa **Fabricii de zahăr Tg. Mureș,** în fața formației **Lemnarul Tg. Mureș,** campioană județeană, poate fi considerat ca o surpriză.

**IOAN PĂUȘ**
corespondent

## BIHOR

### „SÎNTEȚI LIBERI"!

În acest an, campionatul de fotbal al județului Bihor a început sub semnul unei depline sportivități, iar calitatea partidelor a fost în general satisfăcătoare. Sperăm ca acest început să fie de bun augur, iar asociațiile sportive să manifeste interes față de competiție. Dar, n-au trecut decît două etape și iată-ne puși în fața unui fapt deosebit de grav: încălcînd regulamentele în vigoare, conducerea asociației sportive **Recolta Diosig** ne-a rezervat una dintre cele mai spectaculoase surprize. La jocul de pe teren propriu, cu **Oțelul** din **Orașul Dr. Petru Groza,** formația gazdă nu s-a prezentat. Motivul? Conducătorii din Diosig programaseră în aceeași zi o întîlnire internațională cu o formație din R.P. Ungară. Noroc că unul dintre „distinșii" conducători ai echipei din Diosig i-a întîmpinat pe fotbaliștii de la Oțelul, spunîndu-le: **„Faceți ce vreți! Sînteți liberi, noi jucăm azi un meci internațional".**

Așa stînd lucrurile, fotbaliștii din Orașul Dr. Petru Groza au făcut cale întoarsă de circa 200 de kilometri și se vor consola cu faptul că meciul va fi omologat cu 3-0 în favoarea lor. Se naște o întrebare firească: cine i-a împuternicit pe conducătorii asociației sportive Recolta să înlocuiască meciul de campionat cu unul internațional? Răspunsul, sperăm că îl va da comisia județeană de fotbal care trebuie să ia măsuri drastice.

Și pentru ca „spectacolul" să fie cît mai complet, și juniorii aceleiași asociații, în aceeași zi, la scorul de 4—1 pentru oaspeți, au simulat mai multe accidentări, a rămas în șase jucători, iar arbitrul, conform regulamentului, a fluierat sfîrșitul meciului!

**V. SERE**
corespondent

**Olimpia Sînpetru, nouă promovată în campionatul județului Brașov**

## BRAȘOV

### CU DOUĂ ECHIPE MAI MULT...

În ediția 1969-70 a campionatului județean, comisia de specialitate din cadrul C.J.E.F.S. Brașov a stabilit mărirea numărului de echipe la 14, astfel încît, alături de cele 12 care au participat în campionatul trecut, să figureze și formațiile **Bazaltul Racoș** și **Olimpia Sînpetru,** cîștigătoare ale jocurilor de baraj pentru promovarea în campionatul județean.

Comisia județeană Brașov a luat o serie de măsuri organizatorice care să asigure desfășurarea campionatului în cele mai bune condiții. O importanță mult mai mare decît în edițiile trecute se va acorda întrecerilor de juniori.

Iată rezultatele primei etape: Politehnica Brașov — Utilajul Făgăraș 4—1; Metalul Brașov — Ceramica Feldioara 2—1; Hidromecanica Brașov — C.F.R. Brașov 1—2; Precizia Săcele — Măgura Codlei 1—0; Textila Prejmer — I.C.I.M.B. 0—1; Olimpia Sînpetru — Celuloza Zărnești 0—4; Bazaltul Racoș — Prefabricate Brașov 1—0.

**C. GRUIA**
corespondent

**Echipa Fabricii de zahăr Tg. Mureș** — **Foto: M. BOERU**

# L-AȚI UITAT PE PUBLIK?

N-a trecut prea multă vreme de cînd, pe extrema stîngă a echipei **DINAMO BACĂU** îl întîlneam pe longilinul **IOSIF PUBLIC,** jucător rapid și vivace, bun cunoscător al „secretelor" postului său, ajuns chiar și în lotul reprezentativ, după o suită de campionate remarcabile. Încet-încet, numele lui a început să dispară din cronicile partidelor de Divizia A. Tăcerea s-a așternut apoi asupra lui **PUBLIC.** Ce-o mai fi făcînd? O fi abandonat fotbalul?

La aceste întrebări am primit răspuns într-o convorbire de cîteva minute pe străzile **Capitalei,** cu studentul **IOSIF PUBLIC,** venit la sesiunea cursurilor fără frecvență a I.E.F.S. **„Dacă am părăsit fotablul? Nici vorbă. Sînt antrenor la Minerul Bălan, echipă de Divizia C, aparținînd unui frumos centru minier, aflat la o distanță de 38 km. de Miercurea Ciuc. Am preluat echipa la 1 noiembrie 1968 și, o vreme, am și jucat. În momentul cînd am devenit antrenorul Minerului Bălan ea totalizase doar 3 puncte după 11 meciuri! Am mai acumulat 4 puncte în cele 4 întîlniri rămase pînă la sfîrșitul turului iar în retur, în 15 jocuri, am cîștigat 17 puncte, reușind un total de 21 care ne-a salvat de la retrogradare și ne păstrează perspectivele începerii unui campionat nou, cu mai multe speranțe decît în trecuta ediție".**

— Ai operat modificări în lot?

**„Faptul că am eliminat din vechiul lot 14 jucători, vorbește, mai mult decît orice afirmație. Sportivi ca Răducanu, Maior, Marin etc. au fost scoși din lot pentru atitudine nedisciplinată și abateri de la conduita sportivă. Acum am procedat la o masivă întinerire a lotului și noii jucători sosiți se vor adăuga nucleului care deține o valoare promițătoare pentru viitorul echipei.**

— Proiecte personale?

**„Prima și marea dorință: să termin cursurile I.E.F.S. — am trecut în anul IV — și bineînțeles să realizez cu Minerul Bălan un salt calitativ și, în clasament, o poziție fruntașă".**

Iată cum un jucător de valoare din primul eșalon al fotbalului nostru și-a început viața de antrenor cu o echipă mai modestă, dar cu rezultate demne de subliniat. Cazul său ar trebui să constituie un exemplu pentru valorile fotbalului care abandonează activitatea de performanță și aspiră, chiar de la primele zile de antrenorat, numai la echipe cunoscute. **(Ef. I.).**

# DIN EVENIMENTELE SĂPTĂMÎNII

## SEMICENTENARUL UNIVERSITĂȚII CLUJ

Se apropie cu pași repezi aniversarea unei jumătăți de veac de cînd, la Cluj, a luat ființă unul dintre primele cluburi sportive din Transilvania — **„Universitatea"** — cunoscut în întreaga țară prin inițiala **„U".**

Club studențesc, cu frumoase tradiții, „U" a fost întotdeauna unul din pilonii mișcării noastre sportive, o adevărată pepinieră de campioni și recordmani ai țării, club care aproape că se confundă cu Clujul sportiv, cu Clujul fotbalistic. Aceasta pentru că întotdeauna fotbalul a fost la „U" la mare cinste, echipa de fotbal a studenților și culorile alb-negru, devenite tradiționale, putînd fi întîlnită ani de-a rîndul printre cele mai bune formații de seniori ale țării și de multe ori în dreptul titlului de campioană a formațiilor de juniori.

Cei 50 de ani vor fi sărbătoriți la 22 și 23 octombrie și, cu toate că fotbalul este clou-ul manifestațiilor, la startul competițiilor organizate cu acest prilej vor fi prezente aproape toate sporturile. Se așteaptă și oaspeți de peste hotare.

Mai întîi se va organiza o emulație universitară (3—20 octombrie) de mare amploare, dotată cu **„Cupa semicentenarului"** și care va avea loc în cadrul facultăților și apoi inter-institute.

În dimineața primei zile a festivităților, la Casa de cultură a studenților se va deschide o expoziție care va încerca să oglindească prin fotografii, trofee, decupaje din ziare etc., drumul parcurs de „U" de la începuturile sale și pînă în zilele noastre. După amiază, pe stadionul municipal, 40 de moți și moațe vor da semn din tulnice că se deschid festivitățile. Defilarea sportivilor va începe cu cea a veteranilor lui „U", a sportivilor activi ai cluburilor universitare din Cluj precum și a celor ce din alte orașe, vor fi prezenți la semicentenar **(„Nu vom invita pe nimeni, de teama de a nu uita pe nimeni; de aceea, orice sportiv care va participa la sărbătoarea noastră, va fi primit cu brațele deschise"**, ne spunea tov. **Titus Lucaciu**, din conducerea clubului, făcînd totuși, pe această cale, o invitație globală celor ce iubesc pe „U").

Un meci de fotbal între formațiile de old-boys ale lui „U" (vor juca printre alții **Grațian Sepi, Sfera, Dehelean, Nicolae David, Bulzan, Rațiu Brutus, Huza, Lazăr Pompei, Simion Nemeș ș.a.**) și Rapid București va preceda meciul cel mare dintre „U" și o echipă străină pe cale de a fi desemnată.

Spectacole de gală la Teatrul național și Casa de cultură a studenților vor încheia prima zi. Cea de-a doua va debuta cu un tur al Clujului, urmat de o adunare festivă, prilej cu care vor fi înmînate distincții și însemne ale lui „U". Între timp, competițiile vor continua cu jocuri de baschet, volei, handbal etc.

Iată, dar, amploarea deosebită a festivităților prilejuite de semicentenarul unuia dintre cele mai puternice și mai mari cluburi sportive românești.

## CARUSELUL ARBITRILOR

Asistăm de la o vreme, mai precis de la începerea campionatului Diviziei A, la un adevărat... carusel al arbitrilor de centru: la fiecare etapă — alții! Dacă am merge în aceeași proporție, ar însemna că cele 240 de meciuri vor fi conduse de tot atîția arbitri. Poate că n-ar fi rău dacă în scriptele Colegiului central ar exista 240 de cavaleri ai fluierului de valoare, apți pentru a conduce în Divizia A. Dar lista publicată înaintea începerii campionatului, tot de forul arbitrilor, este mult mai mică.

Să revenim însă la partidele disputate pînă acum: din cei 7 arbitri ai primei etape, nici unul n-a fost păstrat și pentru a doua; dintre cei 7 din a doua — nici unul pentru a treia; dintre cei 22 de „cavaleri" folosiți în primele trei etape, doar doi, **Sever Mureșan** și **Aurel Bentu**, au fost delegați și în a patra. În rest, nume noi.

În plus, foarte mulți debutanți. Pînă acum, trei (**I. Opriță — Arad, Șt. Birăescu** — Timișoara, **Gh. Vasilescu I** — București) și se mai anunță încă trei (**C. Dinulescu** — București, **V. Liga** — Galați, **M. Bădulescu** — Oradea). Să fie clar: nu avem nimic împotriva acestor nume noi (în definitiv, din rîndul lor vor răsări viitoarele „ecusoane F.I.F.A."), dar rularea unui număr prea mare de arbitri, fiecare cu optica lui asupra regulamentului, cu felul său de a gîndi și de a cîntări o situație sau alta din timpul jocului, impietează asupra bunului mers al campionatului, asupra liniei unitare în arbitraj. Tocmai de aceea, credem noi, Colegiul central al arbitrilor ar trebui ca, atunci cînd face delegările, să plece de la cele două realități: **1. Existența unui mănunchi de arbitri verificați, unii dintre ei „referee F.I.F.A."** și 2. **Specializarea arbitrilor, unii la centru, alții la linie. Adică exact așa cum se procedează în alte țări, unde nucleul de bază îl formează tocmai cei ce posedă amintitele ecusoane F.I.F.A., împreună cu cei evidențiați în campionatul național respectiv.** Or, la noi, situația este exact invers: cei mai buni dintre conducătorii de joc sînt delegați la linie, pentru a susține cu prestigiul și experiența lor colegul mai tînăr de la centru. Toate ar fi bune — și metoda colegiului central se impune de la sine — dacă nu s-ar repeta prea des, etapă de etapă.

Cît despre posesorii ecusoanelor F.I.F.A., aceștia nu prea se văd pe terenurile noastre de fotbal: **Mihai Popa** nu mai este delegat, **Nicolae Mihăilescu** s-a specializat la **„linie"**, **Alexandru Pîrvu** și **Cornel Nițescu** n-au condus pînă acum nici o partidă în „A"; doar **Andrei Rădulescu** și **Iosif Ritter** au arbitrat cîte un meci... Deci Colegiul central minimalizează tocmai aportul acestora, considerați a fi cei mai buni arbitri români, în buna desfășurare a competițiilor interne. În schimb, îi deleagă la partide internaționale: **Cornel Nițescu** va arbitra jocul Real Madrid — Olimpiakos Nicosia din „Cupa campionilor europeni", iar **Andrei Rădulescu** — întîlnirea Polonia — Bulgaria.

Nu crede oare Colegiul central al arbitrilor, că cel puțin în Divizia A, meciurile trebuie conduse de cei mai buni și cei mai în formă arbitri?

## ECHIPA NAȚIONALĂ DE TINERET PE UN FĂGAȘ NOU

În numărul trecut al revistei noastre am publicat noua componență a lotului de tineret, la conducerea căruia a fost titularizat unul din tehnicienii cu recunoscută experiență, **V. Mărdărescu**, secondat de fostul rapidist **D. Macri**. Într-o discuție purtată recent cu antrenorul principal al speranțelor noastre, acesta ne-a împărtășit o serie de noutăți referitoare la criteriile și modul de selecție, la scopul și formele de pregătire a lotului, cu mențiunea că în prezent există incontestabil o preocupare mai mare pentru formarea unui fond de jucători de valoare, care să fie în măsură a prelua, cu succes în viitor, ștafeta prezentului.

Aparent, așa după cum preciza antrenorul **V. Mărdărescu**, activitatea lotului republican de tineret nu lasă impresia că ar răspunde unor interese majore. În realitate însă, acesta este destinat să reprezinte o treaptă intermediară importantă în evoluția jucătorilor, la nivelul căreia elementele talentate, afirmate în activitatea competițională internă, să se poată dezvolta corespunzător cerințelor primei noastre reprezentative. Căile preconizate în vederea atingerii acestui scop sînt judicios alese și ele se referă la crearea unei atitudini de performanță internațională, la pregătirea în cadrul unei orientări metodice moderne și la rodarea obligatorie în jocuri, în aceeași idee tactică folosită de echipa națională A. Rezultă, așadar, că — după cum este și firesc — lotul nostru de tineret nu reprezintă un scop în sine și nu urmărește obținerea cu orice preț a unor rezultate imediate și nesemnificative, cu prețul sacrificării perspectivei, fără a înțelege, totuși, prin aceasta, minimalizarea interesului pentru întrecerea sportivă, care ar putea dăuna formării atitudinii de performanță.

Din discuția avută am mai reținut — cu interesul pe care-l suscită noutățile pentru iubitorii de fotbal — intenția colectivului tehnic de a da acțiunii de depistare a elementelor valoroase un caracter permanent și organizat, ca și stabilirea unor forme de selecție și pregătire, din care menționăm: trialuri periodice la București (primul dintre ele este în curs de desfășurare), jocuri între selecționatele celor opt serii ale Diviziei C și ale celor două de B, la sfîrșitul turului; confruntări internaționale și turnee peste hotare (24 septembrie — cu R.F.G. la București, 22 octombrie — cu Polonia A la Varșovia etc.). Așadar, în proiect un program de activitate intensă și, ceea ce este mai important, axat pe o linie de orientare structural îmbunătățită, care nu poate fi decît de un real folos dezvoltării fotbalului nostru. Să sperăm că și roadele muncii celor care au preluat sarcina formării schimbului de mîine vor fi la înălțimea așteptărilor și că, ceea ce reprezintă deocamdată bune intenții, vor constitui mîine realități și succese de prestigiu.

## DUPĂ FAPTĂ ȘI RĂSPLATĂ!

**Sentința în procesul intentat jucătorului internațional Boc, de condamnare la 2 ani și 6 luni, pentru scandal urmat de bătaie și vătămarea integrității corporale a unui cetățean în barul de noapte Athénée Palace, sancționează grav, dar meritat, ultima dintre fărădelegile comise recent de cîțiva dintre jucătorii noștri de fotbal.**

**Faptele săvîrșite de Iancu, Mureșan și Boc au provocat dezgust unanim și au decepționat profund zecile și sutele de mii de iubitori ai fotbalului, admiratori ai vedetelor sportive din stadioane. Legile statului nostru au sancționat, cu promptitudine infracțiunile comise, iar opinia publică sportivă este de acord cu pedepsele dictate, convinsă fiind că aceasta este singura cale de a lichida tot ceea ce a mai rămas putred printre fotbaliști, de a avertiza foarte serios și ultimativ pe toți acei jucători care și-ar mai permite să-și închipuie pe viitor că renumele lor sportiv îi va scuti de rigorile legii.**

**Cu acest prilej atît de neplăcut este cazul să reamintim că s-ar fi putut să nu se ajungă la faptele respingătoare cunoscute și la condamnările dictate de instanțele judecătorești dacă atît cluburile cît și Federația română de fotbal ar fi luat din timp măsuri severe de sancționare pe linie sportivă împotriva unor abateri, e adevărat mai puțin grave, dar care tolerate s-au repetat și se repetă încă, iar unele din ele au ajuns la denaturări atît de grave, sancționate de codul penal. De dragul valorii personale a unor jucători, la cluburi s-au trecut cu vederea încălcări ale disciplinei, iar federația de fotbal s-a aflat ani de zile în aceeași greșeală de teama de a nu lipsi echipa națională de jucătorii utili din punct de vedere tehnic, dar dăunători și molipsitori din cauza abaterilor de la morală și disciplină.**

**Sîntem convinși că pedepsele penale aplicate unor sportivi de prim ordin vor obliga jucătorii, cluburile, federația și pe unii suporteri care își înțeleg greșit rolul încurajînd abateri de la conduita morală, la o exigență maximă, la o reconsiderare a opticii despre rolul sportivilor în societate, la intoleranță față de cele mai mici abateri, la instaurarea unui climat sănătos de activitate în fotbal.**

**Avem mulți jucători valoroși, conștiincioși, sîrguincioși, exemple demne de urmat, fotbaliști care constată mereu că faptele bune sînt răsplătite cum se cuvine. De acum înainte se va ști cu siguranță că faptele nedemne vor primi și ele plata pe măsura greșelilor, fără excepție.**

## Carnet

# TOAMNA CEA MAI VESELĂ?

**de DAN OLTEANU**

Atît de ispititor și epatant acest turneu final al Campionatului mondial '70 și atît de fermecătoare această Italie a celor două Americi, care este Mexicul, încît, deși echipa României se află, teoretic, atît de aproape de zborul fantomatic peste Ocean, tot pui sub semnul întrebării această calificare pe care **urmează** s-o obțină fotbaliștii noștri, **acasă**, pe stadionul „23 August". Să fie oare toamna aceasta, cea mai veselă toamnă a fotbalului nostru?

De la Lausanne încoace, oraș care a deschis României larg porțile calificării, căutăm în orice licărire **a** fotbaliștilor noștri un punct de sprijin. Mai întîi în campionat, unde parcă se mișcă ceva, dar nu foarte, foarte...

Și am așteptat să vină ziua de ieri. Să vină **aseară.** Să cîntărim ce mai pot oare jucătorii noștri după o vacanță cam **optimistă.** Și cu sufletul la gură, apoi sărind în sus de bucurie cînd Dembrovschi a deschis scorul, la urmă resemnați, dar nu neliniștiți de acest 1—1, un rezultat care este în măsură să ne mulțumească.

Știu, se vor găsi mulți care să subaprecieze un **amical,** un **jubiliar,** dar cine poate să spună că echipa Iugoslaviei n-a dorit, n-a vrut, n-a făcut tot ceea ce a putut ca să învingă măcar **la limită?** E foarte clar că fotbaliștii iugoslavi, în plenitudinea echipei lor, **cu Giaici,** n-au putut să cîștige. Poate că n-au jucat foarte bine și asta nu ne privește pe noi, cert este că echipa noastră, chiar dacă a avut scăderi, **nu s-a lăsat învinsă.**

Știți ce este important? Faptul că în Europa **interesul** pentru fotbalul românesc crește după acest rezultat. Peste tot, în presa europeană, și chiar de peste Ocean, fotbalul românesc și-a făcut loc **cu coate,** greu, și important este că prin rezultatul de la Belgrad n-au fost infirmate realizările de pînă acum. De mult timp meciurile amicale sînt tot atît de strînse ca și cele oficiale. Tot atît de disputate cu tot atîta pasiune consumată.

Și mai importantă este deschiderea scorului de către echipa noastră. Fotbaliștii români au devenit **obraznici** în deplasare. Și cît de bine prinde să ai o **poliță de asigurare** în buzunare!

Dar cea mai semnificativă a fost bucuria de aseară a celor ce iubesc fotbalul nostru adevărat. Grupuri, grupuri, ascultau la radio, pe străzi, în tramvaie și autobuze, ca să **nu** mai amintim pe cei de acasă. Ce **bijuterie** e tranzistorul! Am văzut oameni ieșind din cinematograf cu tranzistoarele în mîini. Ascultaseră meciul și în timpul rulării filmului.

**Pentru toți aceștia** așteptăm toamna cea mai veselă a fotbalului nostru.

E bine, totuși, ca nimeni să nu doarmă pe o ureche pînă la jocurile de calificare. Sigur, sîntem mai **firoscoși** decît cei care așteaptă **în mare** calificarea. La Belgrad am aliniat o echipă bună, dar nu putea fi oare **și mai bună?** Nu cumva au fost luați în lot jucători care nu prea aveau ce căuta, anonimi în campionatul nou început și lăsați acasă alții care puteau fi mai utili? Tufan, Mocanu, C. Radu și chiar Radu Nunweiller. Parcă lipsește **curajul** și **obiectivitatea.** Parcă unele **ambiții deșarte** se mențin. Parcă nu prea are cine-l juca pe Dumitrache. Poate că aceasta este una din cauzele pentru care internaționalul român a luat doar nota 5. În mod sigur de o lună încoace prea mult s-a văzut **Dobrin** și prea puțin Tufan.

Oare să ne descoperim și redescoperim valorile numai cînd joacă în străinătate și îi laudă alții?

Iată de ce acordînd, ca întotdeauna, Cezarului ce este al Cezarului, **să-l apreciem pe Angelo Niculescu** cum se cuvine și pentru acest rezultat, dar să-l invităm, în același timp, să **mediteze** mai adînc asupra valorilor fotbalului nostru, să **găsească** cele mai potrivite căi pentru a le acorda cu interesele echipei naționale.

# RADIOGRAFIA ETAPEI A 3-A

## F.C. ARGEŞ - RAPID 1-3 (0-2)

**AU MARCAT:** Neagu (min. 12), Ştraţ (min. 27), Lupescu — autogol (min. 43) şi Vlad — autogol (min. 78).

**STADIONUL „1 MAI":** timp călduros, teren excelent, spectatori peste 20 000.

F. C. ARGEŞ: Niculescu 5 — Pigulea 6, Barbu 5 (min. 19: Olteanu 6), Vlad 5, Ivan II 5 — Prepurgel 5 (min. 54: Roşu 5), Ştefănescu 6 — Radu 6, Nuţu 4, Dobrin 7, Jercan 5.

RAPID: Răducanu 8 — Pop 7, Lupescu 8, Dan 8, Muşat 7 — Dinu 7, Dumitru 9, Angelescu 8 — Ştraţ 8 (min. 76: Năsturescu), Neagu 10, Petreanu 8 (min. 78: Codreanu).

ARBITRU: Emil Vlaiculescu (Ploieşti), 6.

### 20.000 DE SPECTATORI DEZAMĂGIŢI... APLAUDĂ!

**Un stadion — „sardele" a crezut în victoria Argeşului doar 12 minute din începutul partidei cînd atacanţii au încercat de cîteva ori să spargă excelenta defensivă rapidistă. În min. 2 Jercan este deposedat neregulamentar în careu de Pop şi arbitrul mută infracţiunea în afară! După zece minute o minge degajată slab de Barbu este interceptată de Angelescu, acesta schimbă rapid cu Straţ care prelungeşte la NEAGU şi Niculescu, pe „contre-pied", nu mai poate opri golul. Piteştenii sînt descumpăniţi total. Urmează un alt contraatac pe cît de clasic pe atît de simplu: Pop îl deschide pe Neagu. Barbu iese la intercepţie dar rapidistul deviază balonul la întîlnire lui Ştraţ care marchează. Deruta gazdelor este punctată de o singură sclipire: în min. 30 Dobrin îl deschide impecabil pe Jercan, care reia dintr-o bucată, dar Dan intervine salutar. Rapid se apără calm şi iniţiază noi contraatacuri. Argeşenii rejau jocul după deviza „totul ori nimic"! Pigulea, avansează pe dreapta, în min. 48. Trimite înalt în careu. Dobrin se pregăteşte să reia. LUPESCU, lovind greşit balonul, înscrie în propria-i poartă. Acest gol încălzeşte tribunele. În plină dominare însă, la un alt contraatac, Neagu, servit de Năsturescu, centrează pe jos şi balonul, lovind gheata lui VLAD, poposeşte în plasă. Zarurile fuseseră aruncate. În final 20 000 de spectatori dezamăgiţi aplaudă totuşi pe învingători (S. T.).**

LA TINERET-REZERVE: 0—2 (0—1)

AU MARCAT: Paraschiv, Marin Stelian.

F.C. ARGEŞ: Vintilă — Anghelina, M. Gheorghe (eliminat min. 62), Măţăoanu, Nedelcu — Pană (Popescu, Mănică), Ionescu — Tudor, Voinea (Dobrin II), Ţurcan, Georgescu, (Gh. Aurel).

RAPID: Crăciun (Rudisuli) — Ştefan, Moraru, Prisăcăreanu, Ciucă — Iordan, Ploscaru (Dobre) — Paraschiv (Mărdărescu), Marin Stelian, Mazurachis (eliminat min. 62), Ioniţă.

A arbitrat: CONSTANTIN SAVU (Craiova).

## U.T.A. - CRIŞUL 2-0 (1-0)

**A MARCAT:** Domide (min. 29 şi 89).

**STADIONUL U. T. A.,** spectatori 18 000, teren bun, timp frumos.

U.T.A.: Gornea 7 — Birău 7, Bacoş 7, Pojoni 9, Broşovschi 10 — Petescu 7, Axente 8, Lereter 7 — Schiopu 7 (min. 68: Fl. Dumitrescu 7), Domide 9, Regep 7 (min. 81: Brîndescu).

CRIŞUL: Catona 8 — Balogh 7, Sărac 6, E. Naghi 7, Popovici 7 — Lucaci 5 (min. 57: Tomeş 6) Cociş 6, Dărăban 6 (min. 38: Kun II 7) — Suciu 6, Kassai 6, Harşani 7.

ARBITRU: N. Petriceanu (Bucureşti), 10.

### TOŢI PENTRU DOMIDE, DOMIDE PENTRU TOŢI

**Crişul nu şi-a făcut probabil iluzia că va învinge campioana pe terenul acesteia, dar a socotit că un meci nul este totuşi realizabil. Şi-a întărit în consecinţă defensiva şi U.T.A. nu a aşteptat altceva pentru a ataca continuu poarta adversă. Ca întotdeauna, întreaga echipă s-a aşternut serios pe lucru pregătind mingi utile pentru înaintaşul cel mai în formă, Domide. O lovitură periculoasă cu capul (min. 4) a acestuia, avea să inaugureze duelul dintre înaintarea echipei sale şi apărarea supra-numerică a oaspeţilor. Catona, inspiratul portar al Crişului, şi imprecizia atacanţilor arădeni amînă însă golul aşteptat de tribune. El a venit totuşi în min. 29 cînd DOMIDE a „liftat" cu capul mingea aruncată sus, în careu, de Broşovschi. Văzîndu-şi dejucate planurile, Crişul slăbeşte puţin balerele corsetului în care se auto-complăcea, ieşind mai des şi mai puţin timid la atac. Spre sfîrşitul primei reprize, Kun II imprimă efect unui şut slab şi portarul arădean derutat o clipă, revine însă, prinzînd decis aproape de linia porţii. Repriza a doua nu a schimbat configuraţia jocului şi în min. 89, DOMIDE reia de la 14 metri o pasă prin volé şi trimite mingea în bara laterală care o proiectează în plasă (I. C.).**

LA TINERET-REZERVE: 2—3 (1—2)

AU MARCAT: Bulc, Ceauşu, Ungur, Tuşa, Kiss.

U.T.A.: Moricz (Bătrîna) — Pecican, Kiss, Bodea, Czako — Ghirlea (Pălincaş), Naghi, — Tuşa, Atodiresei, Sima, Moţ.

CRIŞUL: Bologan — Cocoş (Botoş), Satmari (Ursovici), Bulc, Catona II — Birta, Bedea (Torjoc) — Ceauşu, Cefan, Mihăiţan, Ungur.

ARBITRU: I. LACATIŞ (Arad).

## DINAMO Bucureşti - DINAMO Bacău 3-1 (2-0)

**AU MARCAT:** Dinu (min. 7 şi 78) şi David (min. 28, autogol), şi Ene Daniel (min. 67).

**STADIONUL Dinamo,** teren bun, caniculă, circa 10 000 spectatori.

DINAMO BUCUREŞTI: Coman 5 — Cheran 7 (pentru efort), Crăciunescu 7, Stoenescu 8, Deleanu 7 — Ghergheli 9, Dinu 10 — Sălceanu 7, Frăţilă 7 (min. 77: Doru Popescu), Dumitrache 5, Haidu 5.

DINAMO BACĂU: Ghiţă 9 — Kiss 7, Nedelcu 6, Velicu 6, David 6 — Duţan 6, Vătafu 7, Panait 5 (min. 35: Comănescu 7) — D. Ene 6, Dembrovschi 5, Băluţă 8.

ARBITRU: Ioan Rus (Tg. Mureş), 8.

### MECIUL LUI DINU

**În ciuda căldurii înăbuşitoare, partida a debutat electrizant: în min. 1 Cheran expediază o bombă, respinsă de portarul băcăuan; în min. 2 tot el intervine salvator la două şuturi consecutive ale lui Dinu şi Frăţilă. Persistenţa în atac a echipei din Şos. Ştefan cel Mare nu prevestea nimic bun pentru oaspeţi şi, în min. 7, DINU reia din volé balonul venit din corner, direct în gol: 1—0. Imediat Ghergheli e făcut sanviş în careu, dar arbitrul Rus preferă să treacă cu vederea (!?) infracţiunea, clară pentru tot stadionul.**

**Şi jocul continuă într-o singură direcţie, spre poarta excelentului Ghiţă, atacurile băcăuanilor fiind mai mult decît timide. Firesc, cade al doilea punct: 2—0 în min. 28, printr-un autogol, DAVID deviind în plasă un şut foarte puternic al lui Ghergheli. Dar iată că stadionul, toropit de soarele nemilos şi plictisit de acest meci în care nu se întîmpla nimic, e trezit de replica oaspeţilor. Pe negîndite aceştia devin tot mai periculoşi, parcă o altă echipă luase locul lui Dinamo Bacău şi Daniel Ene (min. 67) reduce din handicap, Comănescu (min. 70) are egalarea în vîrful bocancului, iar D. Ene (min. 76) ezită să şuteze din poziţie ideală, după o fază splendidă. Totul reintră în normal o dată cu golul lui DINU (min. 78) (M. T.).**

LA TINERET-REZERVE: 2—1 (0—0)

AU MARCAT: Gungiu (2), respectiv Pană.

DINAMO BUCUREŞTI: Bratu — S. Mocanu, Drăgan, Pîrvu, D. Mocanu — Poenaru (Condurache), E. Popescu — Sandu Ion, Lăbuş, Gungiu (Ion Stanciu), Ion Nicolae.

DINAMO BACĂU: Fugaciu — Bogdan, Naumcef I, Şinăuceanu, Maghiar — Hriţcu, Cernat (Tănăsache) — Pruteanu, Neumayer, Pană, Volmer (Mihăiţă).

A arbitrat: CRISTIAN TEODORESCU (Buzău).

## POLITEHNICA - „U" Cluj 0-2 (0-1)

**AU MARCAT:** Barbu (min. 34) şi Adam (min. 87).

**STADIONUL „23 August",** teren bun, timp frumos, spectatori circa 7 000.

POLITEHNICA: Constantinescu 7 — Pal 7, Ianul 4 (min. 55: Alecu), Stoicescu 7, Gavrilă 5 — Alecu 6 (min. 55: Ailoaiei 6), Goleac 4 — Incze IV 4, Lupulescu 5, Cuperman 5, Moldoveanu 4 (min. 72: Contardo).

„U": Moldovan 8 — Creţu 8, Neşu 8, Solomon 9, Cîmpeanu 8 — Anca 9, Oprea 9 — Uifăleanu 9, Mustăţea 8, Adam 9, Barbu 8.

ARBITRU: D. Isăcescu (Bucureşti), 9.

### DOUĂ CONCEPŢII ŞI... NICI O SURPRIZĂ

**Suportînd supliciul perioadei de studiu cînd gazdele în iureş dezorganizat risipesc cîteva şanse unice (min. 1 — Goleac; min. 3 — Cuperman) clujenii nu-şi fringe însă elanul şi ambiţiile ofensive, replica lor impresionînd imediat. Ianul îl opreşte în min. 15 printr-o ultimă soluţie (fault) pe Uifăleanu dezlănţuit şi — chiar dacă Lupulescu şi Cuperman contraatacă periculos — fenomenul relevă diferenţa de concepţie dintre cele două team-uri. Oaspeţii se repliază rapid, estetic şi dezinvolt, acordînd atenţie şi jocului fără balon, în timp ce gazdele în tumult dezordonat trădează absenţa vreunui gînd diriguitor.**

**Era clară această stare de fapt chiar după 15 minute de joc şi, totuşi, tabela ascundea adevărul. A venit însă min. 34: BARBU, urmărind un balon (şi o idee!) i-a surprins în alertă pe Ianul şi Constantinescu, strecurîndu — elegant — printre ei mingea în plasă. Imediat o bară a lui Cîmpeanu.**

**La repriză, Politehnica încearcă să alunge tristeţea din Copou, (Goleac — min. 46; Cuperman — min. 50; Moldoveanu — min. 53), dar chinurile sînt zadarnice. Şi clujenii, calmi, plasează sporadic lovituri dificile (Pal salvează situaţia în min. 67). Lupulescu greşeşte preluarea la o ţişnire cu şanse de izbîndă, Goleac stopează defectuos în careu (min. 80) şi cei care înscriu sînt clujenii. O cursă rapidă (în min. 87) Mustaţea—Anca—Adam, fentă, calm, şi... 2—0 pentru „U". (M.M.I.)**

LA TINERET-REZERVE: 0—1 (0—0)

A MARCAT: G. Iordache (min. 55).

POLITEHNICA: Cizic (V. Iordache) — Sofian, Grigore, Lupea, Chihaia — Anton, Andrioaie (Al. Ştefănescu) — Dănilă, M. Iordache (Diaconu), Simionaş, Constăchescu.

„U": Moldovan (Ştefan) — Ielciu, Mihăilă, Fanea, Sîrbu — Nichiti, Sudi — M. Munteanu, G. Iordache, I. Munteanu, Pripici.

A arbitrat NICOLAE VASILIU (Oraşul Gh. Gheorghiu-Dej).

## PETROLUL - A.S.A. Tg. Mureş 1-0 (1-0)

**A MARCAT:** Grozea (min. 30 — din penalti).

**STADIONUL Petrolul,** timp foarte călduros, teren foarte bun, spectatori aproximativ 14 000.

PETROLUL: Vişan 8 — N. Ionescu 7, Bădin 7, Florea I 7, Mocanu 7 — Dincuţă 8, Moraru 8 (min. 70: Iuhasz 7) — Grozea 8, Cotigă 6, Stănescu 5, Dragomir 6 (min. 80: Oprişan).

A.S.A.: Solyom 9 — Şleam 7, Dondoş 6, Toth 7, Hajnal 6 — Siko 6, Ciutac 6 — Lungu 5, Trăsnea 7, Naghi 5 (min. 69: Lucaci 6), Caniaro 8.

ARBITRU: Gh. Vasilescu I (Bucureşti), 8.

### VICTORIE TONIFIANTĂ

**Petrolul şi A.S.A. s-au angajat propriu-zis în disputa celor două puncte de-abia în minutul 20 al întîlnirii, cînd o fericită coincidenţă a făcut ca, o dată cu intrarea soarelui în nori, jucătorii ambelor echipe să se considere suficient de „încălziţi" pentru a ieşi în sfîrşit la joc. Partida desfăşurată în continuare sub semnul unui sensibil echilibru de forţe, a scos la iveală, pe de o parte, dorinţa ploieştenilor de a obţine un succes tonifiant după o neplanificată convalescenţă la început de sezon oficial, iar, pe de altă parte, tendinţa mureşenilor de a realiza primul lor punct din actualul campionat.**

**Victoria a surîs în cele din urmă, la limită, echipei gazdă prin golul realizat în min. 30 de GROZEA, care a transformat impecabil o lovitură de pedeapsă dictată în mod just în urma unui fault în careu, comis de Dondoş — specialist, după cît se pare, în astfel de infracţiuni. Scorul minim al întîlnirii se datoreşte în egală măsură formei bune a celor doi portari şi în special a lui Solyom, cît şi ineficacităţii ambelor înaintări, în cadrul cărora prezenţa simbolică a lui Naghi la mureşeni şi absenţa greu de acceptat a lui Dridea la ploieşteni, au prilejuit aprinse comentarii. (M. I.).**

LA TINERET-REZERVE: 2—0 (1—0)

A MARCAT: Constantin (2).

PETROLUL: Stelian — Tudor, Coman, Cringaşu, Berindei — Grecu (Toader), Alexiu (Dobre) — Stroe, Constantin, Ciucu, Mitroi.

A.S.A.: Nae — Aldea, Balasz, Siklodi, Lokodi (Meszaroş) — Dodu, Stîngă — Varadi, Fazekas, Makai, Daika.

A arbitrat: MARIN NIŢA (Bucureşti).

## STEAGUL ROŞU - JIUL 0-1 (0-1)

**A MARCAT:** Peronescu (min. 12).

**STADIONUL Tineretului,** teren foarte bun, timp excelent, spectatori aproximativ 10 000.

STEAGUL ROŞU: Adamache 7 — Ivăncescu 7, Jenei 5, Pescaru 7, Penzeş 5 — Cadar 4, Balint 4 — Necula 5, Florescu 4, Gane 4 (min. 46: Tarcu 5), Győrfi 7.

JIUL: Stan 10 — Georgescu 8, Georgevici 7, Stoker 8, Mihai 7 — Remus Popa 7 (min. 54: Achim 6), Sandu 8 — Peronescu 10, Cotormani 7 (min. 79: Baicu), Libardi 8, Naidin 8.

ARBITRU: Petre Sotir (Mediaş), 9.

### STEGARII — MEDIOCRI; MINERII — CALMI, LUCIZI, CORECŢI...

**Meciul debutează destul de vioi, fără tatonările de rigoare, ambele echipe căutînd să obţină avantaj cît mai repede cu putinţă. Tentativă care reuşeşte pe deplin Jiului: în min. 12, REMUS POPA îl lansează în adîncime pe incisivul PERONESCU care, intrat în posesia balonului, pătrunde dezinvolt în careu pe un culoar oferit de PENZEŞ şi JENEI şi, în timp ce ADAMACHE iese să-i micşoreze unghiul, atacantul Jiului plasează precis, cu boltă, în poarta goală. Braşovenii, în replică, se agită ceva mai mult în atac, dar încercările lor de a-l îngenunchia pe STAN poartă pecetea improvizaţiei. GANE e lent, FLORESCU imprecis, GYÖRFI nu e lansat în cursele lungi care-i convin, NECULA nu-l poate depăşi pe MIHAI, CADAR şi BALINT nu se „văd". Pasele tuturor sînt imprecise, centrările înalte (parcă anume pentru STOKER) iar şuturile lipsesc cu desăvîrşire. Unul singur (min. 17 — GYÖRFI) putea fi gol, dar STAN la post, va trimite în corner.**

**Intervine pauza. Apoi trecerea lui NECULA în centrul liniei de atac. Rezultatul? Doar mărirea frecvenţei atacurilor în terenul advers. După fluierul final, OZON şi elevii lui sînt aplaudaţi, iar NECULA, FLORESCU, BALINT et. Co., apostrofaţi. (L. D.)**

LA TINERET-REZERVE: 1—2 (1—0)

AU MARCAT: Orovitz, Diaconescu şi Popescu.

STEAGUL ROŞU: Ionescu — Lupuţan, Grecea, Olteanu, Golanu — Hetrea, Gîlmeanu — Iambor, Orovitz (Brăescu), Andraş (Adami), Anghel.

JIUL: Florea (Tudora) — Popescu, Todea, Dobrescu, Mihăilescu — Nădăşan, Grizea — Costinaş (Stanciu), Kelemen, Marinescu, Diaconescu.

Arbitru: S. MINDREŞ (Bucureşti).

## C.F.R. Cluj - STEAUA 1-3 (0-0)

**AU MARCAT:** Tătaru II (min. 51), Voinea (min. 61 şi 76), Stîncel (min. 81).

**STADIONUL Municipal,** teren foarte bun, timp excelent, spectatori cca. 12000.

C.F.R.: Nagel 5 — Dragomir 5, Cojocaru 5 (min. 47: Costea 4), Soos 6, Roman 5 — V. Alexandru 5, Bretan 5 — Zanca 5, M. Popescu 7, Soo 5 (min. 71: Stîncel 6), Petrescu 6.

STEAUA: Suciu 8 — Sătmăreanu 9, D. Nicolae 7, Hălmăgeanu 8, Cristache 7 — Ştefănescu 8, Negrea 9 — Pantea 7, Tătaru II 8, Voinea 9, Creiniceanu 7.

ARBITRU: O. Anderco (Satu Mare), 8.

### UN „SFERT DE ORĂ" SEMNAT — STEAUA

**Un meci care „şi-a dat arama pe faţă" în repriza secundă. Pentru că prima nu ne-a prezentat evidenta diferenţă de valoare dintre cele două formaţii. De ce? Pentru că, pe de o parte C.F.R. Cluj a avut „benzină" spre a acoperi handicapul de clasă tehnică, prin elan, prin multă alergare în teren iar, pe de alta, Steaua a avut nevoie de cîteva zeci de minute spre a arunca haina grea a acelui 2—4 din faţa lui U.T.A. Poate că, din punctul de vedere al luptei, această primă parte să fi fost mai frumoasă. Dar, pentru fotbal, pentru ceea ce este mai aproape de specificul şi atractivitatea lui, repriza secundă a reprezentat infinit mai mult; şi aceasta prin ceea ce a construit şi a realizat Steaua.**

**Ofensiva ei, susţinută inteligent de NEGREA şi, foarte des, de foarte activul VOINEA (venit mereu între proprii mijlocaşi), a debordat linia de fundaşi clujeană, golită de resursele fizice şi deci pradă mult mai uşoară. Golurile lui TĂTARU II (min. 51) şi VOINEA (min. 61) au reprezentat roadele unui prim sfert de oră din secunda repriză fulgurant realizat de bucureşteni; iar punctul lui VOINEA a parafat superioritatea echipei sale din această a doua parte a întîlnirii în care Steaua a repurtat o victorie de nimeni contestată. (Ef. I.)**

LA TINERET-REZERVE: 4—2 (1—1)

AU MARCAT: Schwartz, Ienac, Ţegean, Deceanu, Vlad, Ţepeluş.

C.F.R.: Lenghel (Secară) — Petrescu, Băltan, Ţegean, Gavrilă — Deceanu, Crecan (Marcu) — Ienac, Schwartz, Mihai, Nemeth.

STEAUA: Matache (Gabriel) — Jantovan, Gligore, Sameş, Stoica — Belea (Ţepeluş), Naom — Nistor, Culda, Iordănescu (Ciurariu), Vlad.

ARBITRU: TR. VECAN (Oradea).

## „U" Craiova - FARUL 4-0 (3-0)

**AU MARCAT:** Oblemenco (min. 5, 39 şi 78) şi Bălan (min. 24).

**STADIONUL Central,** timp canicular, teren bun, spectatori aproximativ 20 000.

UNIVERSITATEA: Oprea 8 — Niculescu 8, Mincă 7, Popa 7, Bîlan 7 — Strîmbeanu 6 (min. 74: Deselnicu 6), Ivan 8 — Martinovici 8, Neagu 8, Oblemenco 9, Bălan 8 (min. 84: Tacoi).

FARUL: Ştefănescu 8 — Antonescu 6, Stoica 4, Mareş 5, Pleşa 6 — D. Popescu 5 (min. 72: Tănase 5), Koszka 5 — S. Avram 6, Ologu 6, Tufan 5, Kallo 6.

ARBITRU: Ştefan Birăescu (Timişoara), 9.

### ACEST GAFEUR, ŞTEFĂNESCU!

**Gafeurul constănţenilor, portarul ŞTEFANESCU, a greşit chiar din min. 5 — aşa cum avea s-o mai facă şi în continuare — scăpînd din braţe o minge trimisă cu „încetinitorul" în adîncime de STRIMBEANU şi oferind lui OBLEMENCO posibilitatea să înscrie în poarta goală. Din acest moment, pe teren se afla o singură echipă, acea condusă cu iscusinţă de minusculul NEAGU, aceea care are în stîngul de dinamită al lui OBLEMENCO goluri la comandă. Nu e mai puţin adevărat că adversarii n-au pus nici o problemă craiovenilor: apărarea nesigură, cu breşe în care s-au infiltrat, cînd au vrut, atacanţii universitari; o linie mediană greoaie şi un atac inexistent, ce-i drept pus la respect şi prin jocul mult prea dur al fundaşilor centrali MINCĂ şi POPA. Toate la un loc au făcut ca echipa Farul să nu emită nici un fel de pretenţii. În min. 24, la un corner executat pe jos de MARTINOVICI, BĂLAN a şutat cu sete din interiorul careului, înscriind imparabil al doilea gol. Scorul putea lua imediat proporţii, căci în min. 35 şi 36 OBLEMENCO şi NEAGU au ratat două ocazii clare. În min. 39 OBLEMENCO n-a mai greşit ţinta şi, cu concursul lui ŞTEFĂNESCU, a reluat cu capul mingea centrată impecabil de MARTINOVICI. La reluare craiovenii par mulţumiţi de rezultat, nu mai forţează şi jocul devine ceva mai echilibrat. Dar tot ei sînt aceia care înscriu şi tot prin OBLEMENCO, care reia în min. 78 din volé, trimiţînd mingea pe sub plasa desprinsă a porţii. (Gh. N.)**

LA TINERET-REZERVE: 0—1 (0—1)

A MARCAT: Badea.

UNIVERSITATEA: Papuc — Leoveanu, Smarandache, Ţană, Gh. Popescu — Boşoteanu, Bălosu — Stanciu, Daşcu, Velea, Gîtan.

FARUL: Marinescu — Simion, Tîlvescu, Spau, Ibiş — Constantinescu, Girip I — Girip II, Badea, Ghiţă, Bileca.

A arbitrat NICOLAE FOMETESCU (Tg. Jiu).

# IMPLICAȚIILE VIITOARE ALE UNOR VICTORII IEȘITE DIN COMUN

**● Duminica revanșelor? ● Două dueluri inedite (Rapid — Valentin Stănescu și „U" Cluj — Constantin Teașcă) și un derbi de tradiție (Steaua — Dinamo București) ● O întrebare pentru Ștefan Coidum**

A treia etapă a campionatului în curs tinde să intre în istorie datorită celor patru victorii reușite de echipele în deplasare. Într-adevăr, nu ne amintim să fi existat o etapă în care partea leului să revină echipelor oaspe. De obicei, „1" solist, ca la Pronosport, indica victoria pe linie a echipelor gazdă.

Care sînt cauzele acestor rezultate puțin scontate? Pentru ca ele să se realizeze trebuie două condiții: **1. cele două echipe care se înfruntă sînt de valori sensibil egale și atunci victoria este rezultanta superiorității de moment a uneia dintre ele; 2. între cele două formații există o mare diferență de valoare și atuul terenului propriu nu este suficient ca să anuleze lipsurile în pregătire sau în valoare ale gazdelor față de echipa vizitatoare.**

Credem că în felul acesta trebuie discutate cele patru victorii reușite pe teren străin. Și, judecîndu-le astfel, reiese că numai una dintre cele patru partide în cauză poate fi încadrată în prima categorie. Este vorba de **F. C. Argeș—Rapid,** celelalte trei meciuri **(Politehnica — „U" Cluj 0—2, C.F.R. Cluj—Steaua 1—3, Steagul roșu — Jiul 0—1)** credem că oglindesc realitatea mai puțin plăcută, aceea a slăbiciunii evidente a echipelor gazdă.

Și cu asta am ajuns, de fapt, la punctul nodal al comentariului nostru: căderi sau urcușuri viitoare nu sînt de neglijat, dar **echipele aflate în clasament de la C.F.R. Cluj în jos parcă nu prea le vedem asaltînd locurile superioare.** Așa stînd lucrurile, se pare că față de ediția precedentă a campionatului, numărul echipelor fără... sare și piper, fără acea sclipire care se numește cutezanță în joc, cutezanță pe care ți-o dă buna pregătire și posibilitățile de exprimare ale lotului, a crescut. Să trecem peste cele două promovate, **C.F.R. Cluj** și **Steagul roșu Brașov** (meciurile lor viitoare, cu **Rapid** și, respectiv, **Crișul** pot fi hotărîtoare, mai interesant anunțîndu-se duelul **Marin Bărbulescu — Valentin Stănescu),** cu inerentele slăbiciuni ale debutantelor în Divizia A și să ne îndreptăm atenția spre formații cu mai vechi state de serviciu. Așa dar: **ce se întîmplă cu Farul? Dar cu Politehnica? Dar cu Crișul sau A.S.A.?**

Chiar dacă duminica viitoare **Farul** va întrece convalescenta — încă — echipă a **Petrolului,** constănțenii nu pot spune că problemele echipei lor au fost rezolvate. De fapt, nu le-au rezolvat nici întăririle spectaculoase aduse echipei în perioada transferărilor. Cît despre **„Poli",** o echipă mai mult de elan, partida de la **Bacău,** cu **Dinamo,** poate însemna ieșirea din impas sau... dimpotrivă. Asta în timp ce pentru **Crișul** (care are acum un nou antrenor) meciul în compania feroviarilor clujeni poate constitui balonul cu oxigen mai mult decît necesar.

Dar, cel puțin deocamdată, minusuri sensibile față de astăprimăvară au marcat și cîteva din ocupantele primei jumătăți a tabelei de clasificare. Printre acestea, **Steaua,** din nou aflată într-o perioadă de tranziție, de grefare a noilor idei de joc pe un schelet de echipă înnoit și ei, ca și **Dinamo București** aflată cu o jumătate de echipă în minus față de finalul sezonului trecut. Duminică, **Dinamo București** susține al 43-lea meci de campionat în compania **Stelei** — rămășița fostelor cuplaje bucureștene.

Într-o altă categorie, aceea a echipelor care mai trebuie văzute la lucru pentru a ne pronunța, intră **Petrolul** și **Dinamo Bacău.** Meciurile lor de duminică, cu **Farul** la **Constanța** și **Politehnica** la **Bacău** — derbiul Moldovei — pot fi edificatoare.

Nu mai puțin interesant de văzut sînt evoluțiile echipelor **U.T.A., Universitatea Craiova, „U" Cluj, F. C. Argeș, Jiul** și **Rapid,** care prin rezultatele de pînă acum au dat sarea și piperul campionatului.

Înainte de a încheia, cîteva rînduri pentru **Universitatea Craiova:** ca în fiecare an, oltenii au pornit vijelios din start și au făcut furori în primele etape (am consultat clasamentele ultimelor două campionate: după trei jocuri, reprezentanții Băniei s-au aflat de fiecare dată la conducerea plutonului cu cîte o situație identică: 3 2 1 0 6—3 5; de data asta, la golaveraj identic cu liderul, craiovenii au un punct mai puțin datorită egalului din prima etapă) pentru ca în retur să piardă toată agoniseala din toamnă. Să însemne acest campionat trecerea **Universității Craiova** spre o poziție fermă, sau istoria se va repeta? Ce păreri ai, ambițiosule **Coidum:** va arăta **Universitatea** la **Tg. Mureș** că este o echipă solidă în fotbalul nostru pe care poate pune bază, sau **A.S.A.** va răsplăti eforturile lui **Steinbach?**

**Mircea TUDORAN**

**Mijlocașul petrolist Moraru în duel cu portarul mureșean Solyom**
**Foto: Ion POPESCU**

| CLASAMENT | PUNCTE | MECIURI ACASĂ J C N P | MECIURI AFARĂ J C N P | MECIURI TOTAL J C N P | GOLURI ACASĂ M Pr. | GOLURI AFARĂ M Pr. | GOLURI TOTAL M Pr. | Diferențe |
|---|---|---|---|---|---|---|---|---|
| 1. U.T.A. | 6 | 2 2 0 0 | 1 1 0 0 | 3 3 0 0 | 3 0 | 4 2 | 7 2 | + 5 |
| 2. „U" Craiova | 5 | 2 1 1 0 | 1 1 0 0 | 3 2 1 0 | 5 1 | 2 1 | 7 2 | + 5 |
| 3. „U" Cluj | 5 | 1 1 0 0 | 2 1 1 0 | 3 2 1 0 | 1 0 | 3 1 | 4 1 | + 3 |
| 4—5 F.C. Argeș | 4 | 2 1 0 1 | 1 1 0 0 | 3 2 0 1 | 7 4 | 2 1 | 9 5 | + 4 |
| Dinamo Buc. | 4 | 2 2 0 0 | 1 0 0 1 | 3 2 0 1 | 8 3 | 0 1 | 8 4 | + 4 |
| 6. Jiul | 4 | 1 1 0 0 | 2 1 0 1 | 3 2 0 1 | 2 1 | 3 5 | 5 6 | — 1 |
| 7. Rapid | 3 | 0 0 0 0 | 2 1 1 0 | 2 1 1 0 | 0 0 | 3 1 | 3 1 | + 2 |
| 8—9. Petrolul | 2 | 1 1 0 0 | 0 0 0 0 | 1 1 0 0 | 1 0 | 0 0 | 1 0 | + 1 |
| Dinamo Bacău | 2 | 1 1 0 0 | 2 0 0 2 | 3 1 0 2 | 4 0 | 1 4 | 5 4 | + 1 |
| 10. Steaua | 2 | 1 0 0 1 | 1 1 0 0 | 2 1 0 1 | 2 4 | 3 1 | 5 5 | 0 |
| 11. C.F.R. | 2 | 2 1 0 1 | 1 0 0 1 | 3 1 0 2 | 3 3 | 1 2 | 4 5 | — 1 |
| 12. Steagul roșu | 2 | 2 1 0 1 | 1 0 0 1 | 3 1 0 2 | 3 1 | 0 4 | 3 5 | — 2 |
| 13. Farul | 2 | 1 1 0 0 | 2 0 0 2 | 3 1 0 2 | 2 0 | 0 7 | 2 7 | — 5 |
| 14. Politehnica | 1 | 2 0 1 1 | 1 0 0 1 | 3 0 1 2 | 0 2 | 0 2 | 0 4 | — 4 |
| 15. A.S.A. | 0 | 1 0 0 1 | 2 0 0 2 | 3 0 0 3 | 1 2 | 0 3 | 1 5 | — 4 |
| 16. Crișul | 0 | 1 0 0 1 | 2 0 0 2 | 3 0 0 3 | 1 2 | 1 8 | 2 10 | — 8 |

LEGENDĂ: J = meciuri jucate; C=cîștigate; N=egale; P=pierdute; M=goluri marcate; Pr.=, primite

## ● CONFIDENȚE ● CONFIDENȚE ● CONFIDENȚE ● CONFIDENȚE ●

● *În meciul echipelor de tineret-rezerve de la Pitești, argeșenii au intrat în teren cu niște tricouri bune de... reformă. În plus, unii jucători au purtat chiloți și ciorapi de culori diferite.*

*Parcă era vorba de obligația de a avea o ținută vestimentară demnă! Nu? Și încă o abatere de data aceasta foarte gravă: antrenorul Ianovschi a schimbat 4 jucători!*

● La Iași, partida echipelor de tineret fusese anunțată prin zeci de afișe la ora 14,30. La acea oră însă spectatorii au venit zadarnic la stadion. Partida se dispusese la ora 12 undeva, departe, pe un stadion denivelat (Penicilina), fără public, la o oră nepotrivită, ceea ce a nemulțumit (și pe bună dreptate!) pe antrenorii ambelor formații, pe jucători și, evident, pe spectatori. N-ar putea lipsi astfel de surprize?

● *„Ghiță lucrează cu o consținciozitate exemplară: dacă antrenamentul durează 60—70 de minute, apoi el le folosește din plin. În ceea ce privește pregătirea lui generală, Ghiță se antrenează atîta timp cît crede el că îi este necesar. I-am păstrat acest regim de antrenament și văd că Ghiță al nostru continuă să fie în formă, ca și astă primăvară".* Declarația aparține actualului antrenor al băcăuanilor, *Valeriu Neagu.*

● *La sfîrșitul meciului de la Brașov, după aplauzele meritate adresate Jiului, cîțiva spectatori obiectivi îl gratulau pe antrenorul minerilor cu „Bravo, Ozon!"...*

*Pe culoarele de sub tribuna principală, felicitările erau însoțite și de calde strîngeri de mînă.*

● **Debutul întîrziat al formației ploiești ene în campionat a prilejuit o plăcută reîntîlnire cu una din figurile cele mai inedite din orașul petrolului. În pragul vîrstei de 90 de ani,** Gheorghe Bărbulescu, **tatăl unor talentați jucători locali, și-a ocupat din nou locul în tribună, plin de încredere într-o comportare din cele mai frumoase a echipei sale favorite. Exemplu de pasiune sportivă și tinerețe sufletească, nonagenarul spectator ploieștean speră într-un fotbal mai bun și în calificarea echipei reprezentative pentru Mexic.**

● Proaspeții constănțeni **Sorin Avram** și **D. Popescu** erau decepționați după înfrîngerea la scor suferită la Craiova: **„Timp de 4 ani cît am jucat la Steaua, nu am putut fi învinși la Craiova. De două ori am cîștigat, iar de două ori am terminat la egalitate. Acum însă ni s-a înfundat".**

● Excepțional în meciul cu Crișul, la ieșirea din teren, **Broșovschi** a strîns o mînă (prima) care i se întindea. Schimbînd un zîmbet cu antrenorul **Alexandru Dan,** care-i felicita, părea a-și spune:

**DAN: „Sînt mîndru că te-am descoperit și că ți-am îndrumat primii pași".**

**BROȘOVSCHI: „Nici o grijă, «bătrîne» nu te fac cu de rîs!"**

● Pentru a prinde acceleratul care pleca din Craiova la orele 18,40, jucătorii și antrenorii Farului l-au rugat pe arbitrul **Bîrăescu** să înceapă jocul cu cîteva minute mai devreme față de ora inițială. Situație excepțională și deci, toată lumea de acord, mai puțin antrenorul craiovenilor **Ștefan Coidum** care s-a opus, replicînd: **„Exclus! Mi-am pregătit echipa pentru orele 16,45...!"**

● În criză de formă generală, echipa Crișul are totuși dreptul să spere. Fie și pentru faptul că în echipa sa de tineret-rezerve activează cîțiva băieți cu pecetea talentului pe bocanc. Îi numim doar pe **Ungur,** deosebit de activ în meciul de duminică.

● *În drum spre orașul Pitești mașina Rapidului cu prima echipă a fost stopată de toate barierele ingrate ale C.F.R.-ului. Cea de tineret a avut și o pană.* „Azi e ziua ghinioanelor!, *afirma în glumă Nichi Dumitriu.* Dar tot răul este spre bine. O să vedeți!"

*Dacă l-ar fi auzit Teașcă...!*

● Duminică, *Cheran,* la a treilea meci în Divizia A, a vrut să facă totul în echipa sa: să fie și fundaș, și mijlocaș, și atacant. A alergat de cel puțin 15 ori „din 16 în 16". Numai că a și greșit destul de mult. Uneori uita să vină înapoi, locul lui rămînînd o țară a nimănui, alteori intra în combinații de pase cu atacanții sau... rămînea pe loc în admirația jocului coechipierilor săi!

● *Suporterii echipei piteștene spun despre* Dobrin *că a început campionatul cu trei dorințe ferme:* 1. Atacarea titlului de golgeter; 2. Un loc în echipa națională; 3. Recucerirea titlului de „Cel mai bun fotbalist român al anului".

*Dacă într-adevăr așa este,* Dobrine, *ai cuvîntul!*

● Ciudată optică au mai avut duminică oamenii de ordine puși la ușa de intrare a tribunei I a stadionului ieșean, acolo unde se află masa presei. N-au vrut în ruptul capului (adresînd chiar cuvinte urîte!) să ne permită accesul la tribună pentru că...

*— Dv. sînteți de la București și legitimația nu-i valabilă pentru Iași!*

A fost cel mai bun banc al sezonului. Ca să nu mai vorbim de masa presei unde, prin mari intervenții (și sacrificii!), am putut găsi un loc...

Tovarăși organizatori de la stadionul din Copou, lăsați-vă de asemenea glume. Nu au haz!

● *Coman* (Dinamo București) s-a caracterizat duminică prin nesiguranță. Cauza: o „crampă" musculară care a apărut înainte de meci. De altfel, *Coman* a apărut pe teren cu o genuncheră latră la piciorul drept și șchiopăta vizibil.

● *Deși au pierdut la Arad cu 2—0, jucătorii echipei Crișul sînt foarte mulțumiți de arbitrajul prestat de brigada bucureșteană,* N. Petriceanu, N. Mihăilescu și M. Sadoveanu. *Delegația orădeană prezentă la meci, transmite felicitări celor trei arbitri.*

● Mazurachis *„aleargă" intens să prindă prima echipă a Rapidului. Duminică, jucînd în formația de tineret, s-a mișcat bine, fiind de altfel coautor la cele două goluri ale victoriei echipei sale.*

● Tradiționalele gepeuri ale suporterilor lui „U" Cluj le-am întîlnit duminică la Iași cu inscripția „Politehnica Iași". Cineva spunea că după această invitație, urmează ca moldovenii să copieze ceva și din jocul clujenilor.

● Cu toată victoria reușită duminică, *Nicușor* nu era mulțumit de echipa sa. *„La pregătirile dinaintea campionatului am rodat o echipă, iar de fiecare dată — în etapele scurse pînă acum — am alinia alt „11". Mă fixasem la: Coman—Cheran, Dinu, Stoenescu, Deleanu-Gherghelt, Nunweiller VI-Pircălab, Frățilă, Dumitrache, Lucescu, și joc cu ce am la dispoziție".*

● La sfîrșitul partidei de la **Iași** în climatul de tristețe generală, antrenorul **Șerban Justin** a găsit totuși bărbăția să scruteze viitorul:

**— Trebuie să „scoatem" afară tot ce am pierdut acasă!**

Să vedem...!

● Codreanu *are probleme săptămîna aceasta. Învață de zor la filosofie, penultimul său examen înainte de a promova anul III la I.C.F. Motiv pentru care în timpul deplasării făcută la Pitești, el a parcurs cîteva zeci de pagini dintr-un manual de materialism istoric.*

● *La un moment dat, în repriza secundă, spectatorii brașoveni de la tribuna a doua, au început să-i apostrofeze pe tușierul Macavei. La fiecare atac al Jiului ridica fanionul. Chiar și cînd nu trebuia!...*

● **Cornel Popa** și **Lică Nunweiller** și-au luat rămas bun de la colegii lor de club și de la publicul bucureștean, duminică după-amiază, într-un cadru festiv. Cu prilejul meciului Dinamo București — Dinamo Bacău, ei au fost salutați de vice-președintele clubului Dinamo, **Adrian Petroșeanu,** au primit cupe, plachete, fanioane, drept mulțumire pentru prodigioasa lor activitate.

Amîndoi vor activa în viitor la echipa Besiktas Istanbul, din prima divizie a campionatului Turciei. Impetuozitatea lui **Cornel** și clarviziunea lui **Lică** se vor impune, desigur, și pe stadioanele din această țară. Fără îndoială, activitatea lor va fi urmărită cu același interes de iubitorii fotbalului din România, care nu-i uită pe fotbaliștii de marcă.

**Festivalul echipelor bucureștene (Voinea, Dinu, Neagu)**

**LA BRAȘOV**
**Ca la munte: ozon-ificare**

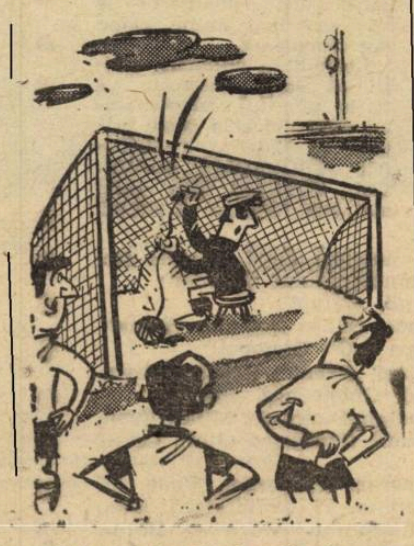

Cei de la Farul: **Dacă mai continuă așa Oblemenco, ne profilăm pe posturi de țesători.**

# CE S-A PETRECUT LA PITEȘTI?

Afluența de spectatori de pe stadionul din Trivale, fețele lor vesele, intrarea jucătorilor piteșteni în arenă în chip de învingători nu putea trăda de fel că, acolo, în bîrlogul antrenorului Teașcă, peste 17 minute tribunele se vor cutremura din temelii cînd Rapid conducea cu 2—0. Buclucașul sport-rege făcuse o nouă victimă și indiferent de ravagiile și urmările „ciclonului rapidist", publicul a primit înfrîngerea ca pe orice surpriză, ca pe orice inedit.

Pretutindeni se simțea o anume exagerată doză de încredere în tabăra argeșeană. A fost probabil una din cauzele eșecului. Altfel nu se explică cum, după ce Neagu și apoi Straț l-au „executat" pe Niculescu, echipa gazdelor să paralizeze, să nu-și regăsească echilibrul și luciditatea necesare în joc. F. C. Argeș trecuse dintr-o dată în alt rol decît cel pe care-l visase în săptămîna premergătoare întîlnirii.

Nici schimbarea rapidă a lui Barbu, căruia i se impută pe de-antregul răspunderea înfrîngerii (de ce?), nici aducerea în teren a lui Roșu care a luat locul lui Prepurgel n-au fost de natură să aducă vreo schimbare. În acea degringoladă i-am văzut pe cîțiva jucători cum se uitau disperați spre banca antrenorului Teașcă așteptînd de undeva, de aiurea, „colacul de salvare", busola orientării. Era o probă a lipsei de personalitate a acestora, de lipsă de încredere în capacitatea de a depăși greul obstacol ivit pe neașteptate.

În defensiva echipei s-a văzut de la început un marcaj incorect aplicat. Fundașii acționînd departe unul de altul, nu și-au sincronizat intențiile și n-au aplicat jocul la intercepție. Aceasta a contribuit ca Barbu să fie dezorientat, nesigur. Al doilea gol al Rapidului a evidențiat cum nu se poate mai bine această defecțiune.

Antrenorul Teașcă avea, deci, toate motivele să-și manifeste fățiș nemulțumirea pentru nerespectarea sarcinilor de joc preconizate. **„M-am săturat tot vorbind la pereți, îmi explica el la cabine. Nu mai pot să-i împing mereu de la spate ca pe niște începători".**

Rețin de asemenea atenția cîteva observații ale antrenorului echipei naționale Angelo Niculescu, prezent la această partidă: **„Organizarea jocului la mijlocul terenului a lăsat mult de dorit. Nici Ștefănescu, nici Prepurgel și apoi nici Roșu n-au reușit să etaleze cunoștințe de coordonatori. M-am convins că Dobrin nu poate sta pe linia ultimului apărător. Mai ales cînd are în față un cuplu de fundași centrali bine dotați și cu multă experiență competițională".**

Așadar, alte cauze care au atîrnat greu în balanța înfrîngerii. În ce-l privește pe Dobrin, antrenorul naționalei avea dreptate atunci cînd spunea că el nu este potrivit jucător de vîrf din moment ce calitățile lui îl recomandă coordonator de joc, omul ideal pentru pase la realizatori. Cine putea să-l servească oare pe Dobrin în partida cu Rapid? Cînd Dobrin s-a retras puțin de pe poziția sa avansată asumîndu-și rolul de constructor, atacul argeșean a produs momente de panică (primele zece minute din cea de a doua repriză), dar și atunci au ieșit la iveală alte tare: **Radu, Roșu** și mai ales **Nuțu** n-au dovedit acea putere de angajament total cu fundașii adverși. Se simțea în față lipsa unui jucător de explozie, cu demaraj, să zicem de tipul lui Kraus.

În mare, cam așa au stat lucrurile la Pitești. Dar, în fotbal se petrec și astfel de insuccese după care, în primul rînd, jucătorii au datoria să reflecteze la cele întîmplate, să tragă anumite învățăminte pentru viitoarele întîlniri.

Oare, la urma urmei, nu aceiași jucători, cu același antrenor au salvat echipa de la retrogradare? Nu aceiași jucători, cu același antrenor, au cîștigat primele două etape din acest campionat?

Deci, nu e cazul să se dramatizeze situația nici de către jucători, nici de către antrenor sau club, nici de către suporteri. E nevoie doar de STRĂDUINȚĂ, AMBIȚIE, SERIOZITATE, DISCIPLINĂ, MUNCĂ!

**Stelian TRANDAFIRESCU**

**PITEȘTI: Golul controversat din min. 48 al argeșenilor. Cine l-a marcat? Dobrin sau Lupescu? Adevărul l-am aflat la cabine. Rapidistul a lovit greșit cu exteriorul și... 2—1.**
**Foto: S. BRAȘOVEANU**

## CLASAMENTUL GOLGETERILOR

5 GOLURI: **Dobrin** (F. C. Argeș) — 2 pen.;
4 GOLURI: **Dumitrache** (Dinamo București) și **Oblemenco** („U" Craiova);
3 GOLURI: **Peronescu** (Jiul), **Voinea** (Steaua) — 1 pen., **Domide** (U.T.A.);
2 GOLURI: **Axente** (U.T.A.), **Prepurgel** (F. C. Argeș), **Dembrovschi**, **D. Ene** (Dinamo Bacău), — 1 pen., **Adam**, **Barbu** („U" Cluj), **Dinu** (Dinamo București);
1 GOL: **Jamaischi**, **Györfi** (Steagul roșu), **Neagu**, **Bălan**, **Strîmbeanu** („U" Craiova), **Nuțu** (F. C. Argeș), **Kun II**, **Arnoțchi** (Crișul), **V. Alexandru**, **Soo**, **Stincel**, **M. Popescu** (C.F.R.), **Doru Popescu** (Dinamo București), **Creiniceanu**, **Tătaru II** (Steaua), **Sima**, **Lereter** (U.T.A.), **Naghi** (A.S.A.) pen., **Koszka**, **Sasu** (Farul), **Băluță** (Dinamo Bacău), **Cotormani**, **Naidin** (Jiul), **Neagu**, **Straț** (Rapid), **Grozea** (Petrolul) pen.
AUTOGOLURI: **Botea** (Farul) pentru Steagul roșu, **Vlad** (F.C. Argeș) pentru Rapid, **Lupescu** (Rapid) pentru F. C. Argeș și **David** (Dinamo Bacău) pentru Dinamo București.

## CLASAMENT TINERET — REZERVE

| | | | | | | | |
|---|---|---|---|---|---|---|---|
| 1. | Crișul | 3 | 3 | 0 | 0 | 5—2 | 6 |
| 2. | C.F.R. Cluj | 3 | 2 | 1 | 0 | 9—6 | 5 |
| 3. | Farul | 3 | 2 | 1 | 0 | 4—2 | 5 |
| 4. | Dinamo Buc. | 3 | 2 | 0 | 1 | 10—6 | 4 |
| 5. | „U" Cluj | 3 | 2 | 0 | 1 | 4—4 | 4 |
| 6. | Petrolul | 1 | 1 | 0 | 0 | 2—0 | 2 |
| 7—8. | Dinamo Bacău | 3 | 1 | 0 | 2 | 4—3 | 2 |
| | Politehnica | 3 | 1 | 0 | 2 | 4—3 | 2 |
| 9. | „U" Craiova | 3 | 1 | 0 | 2 | 2—2 | 2 |
| 10-11. | Rapid | 2 | 1 | 0 | 1 | 3—4 | 2 |
| | Steaua | 2 | 1 | 0 | 1 | 3—4 | 2 |
| 12-13. | F.C. Argeș | 3 | 1 | 0 | 2 | 2—3 | 2 |
| | U.T.A. | 3 | 1 | 0 | 2 | 3—4 | 2 |
| 14. | Jiul | 3 | 1 | 0 | 2 | 4—8 | 2 |
| 15-16. | A.S.A. Tg. M. | 3 | 0 | 1 | 2 | 4—8 | 1 |
| | Steagul roșu | 3 | 0 | 1 | 2 | 3—7 | 1 |

## UN NOU CLASAMENT SĂPTĂMÎNAL

# TREI JUCĂTORI CU CÎTE 25 DE PUNCTE

Publicăm cu începere din acest număr, situația, sub forma unui clasament, a sumei notelor obținute de jucătorii din Divizia A după notele acordate de redactorii noștri, după fiecare etapă divizionară.

În acest mod vom realiza o oglindă săptămînală a acelor jucători cu *participare regulată și comportare bună în campionat*. Într-o măsură anumită acest clasament ar fi asemănător cu întrecerea din cadrul premiului *„Soulier d'or Adidas"* oferit de revista *„France Football"* și acordat golgeterilor europeni, fiindcă exclude media în cazul neparticipării fotbaliștilor la una sau mai multe etape din campionat.

Reamintim cititorilor noștri că acest clasament va fi la sfîrșitul campionatului unul din cele patru criterii de stabilire a atribuirii „TROFEULUI REVISTEI FOTBAL '69", celui mai bun fotbalist al anului.

Iată acum situația (suma notelor) după primele trei etape ale ediției a 52-a a campionatului național:

25 PUNCTE: *Dobrin, Ghiță, Băluță;*
24 PUNCTE: Dinu (Dinamo Buc.), Domide, Broșovschi, Solomon, Peronescu, Popa („U" Craiova);
23 PUNCTE: Gornea, Pojoni, Axente, Nedelcu, Anca, Bîtlan, Neagu („U" Craiova), Oblemenco, Stan;
22 PUNCTE: Stoenescu, Duțan, Stoicescu, Mincă, Ivan, Oprea („U" Craiova), Cotormani, Georgescu (Jiul), Oprea („U" Cluj);
21 PUNCTE: Coman, Cheran, Prepurgel, Vlad, M. Popescu, Trăznea, Mareș, Lereter, Fl. Dumitrescu, Kiss, Vătafu, Alecu, Moldovan, Cîmpeanu, Mustețea, Barbu („U" Cluj), Petrescu, Libardi, Naidin;
20 PUNCTE: Niculescu, Barbu (F.C. Argeș), Pigulea, Ștefănescu, C. Radu, V. Alexandru, Dondoș, Adamache, Györfi, Koszka, Bakoș, Petescu, Catona, Harșani, Velicu, David, D. Ene, Dembrovschi, Pal, Uifăleanu, Adam, Niculescu („U" Craiova), Deselnicu, Strîmbeanu, Martinovici, Stoker, Remus Popa.

# INVINCIBILITATEA GAZDELOR PUSĂ LA GREA ÎNCERCARE

# ÎMBUCURĂTOAREA PREDILECȚIE PENTRU JOC OFENSIV ÎN DEPLASARE

Patru victorii în deplasare, 10 goluri înscrise din totalul celor 22 ale etapei, ca și frecvența în general bună a acțiunilor de atac organizate de echipele în deplasare, constituie tot atîtea elemente prețioase care pot duce în ultimă analiză la o concluzie îmbucurătoare. Este vorba, **după cît se pare, de o optică nouă în ceea ce privește abordarea jocurilor desfășurate pe teren străin, de intențiile — în bună parte materializate — a unora din echipele noastre fruntașe privind valorificarea la o scară superioară a potențelor tehnico-tactice ale jucătorilor și de diversificare a mijloacelor alese, în vederea realizării unui joc în spirit cît mai ofensiv, singurul în măsură să conducă la victorie.**

Evident, nu toate formațiile, cînd se găsesc în postura de oaspeți, **sînt** capabile să lichideze avantajul de necontestat al terenului, dar preocuparea tot mai insistentă a tehnicienilor noștri pentru alegerea căilor potrivite de organizarea acțiunilor cumulative de atac-apărare în cadrul unei concepții moderne de joc, poate asigura cel puțin reușita unui spectacol de calitate, în care aplauzele să nu mai constituie **un monopol al gazdelor**, iar victoria să revină celui care s-a dovedit mai capabil să și-o adjudece.

Relatările cronicarilor noștri, reflectînd de fapt tocmai acest nou aspect în evoluția echipelor noastre pe planul încercărilor, confirmă elocvent adevărul de necontestat că nici un meci nu-i dinainte jucat și **că lupta pentru victorie este în fond rațiunea principală a luptei sportive.**

## CÎTEVA INTERESANTE CONSTATĂRI ALE TRIMIȘILOR NOȘTRI LA MECIURILE ETAPEI A 3-a

### 10 ÎNAINTAȘI!

**„U" Cluj**

*Au fost suficiente doar cîteva minute la Iași pentru ca valențele ofensive ale universitarilor de pe Someș să se releve pregnant. Atacul lui „U" impresionase de la bun început prin rapiditate și eleganță. Dar nu numai atît. Cei patru atacanți desemnați teoretic deveneau în funcție de necesitățile momentului apărători, iar apărătorii și mijlocașii susțineau ofensiva. Și nu o dată cei zece jucători de cîmp cu sarcini duble se aflau cu toți, în virtutea unei idei, adunați cînd în jumătatea de teren adversă, cînd în propriul teren, Adam fiind (uneori) poate singurul „spion" lăsat în coasta apărării ieșene. Această paradă tactică, estetică și eficace implica certe calități, iar clujenii le-au demonstrat dezinvolt. Pentru că jocul lor tineresc (încă în proces de cristalizare), în continuă mișcare s-a fundamentat pe calități fizice alese, impuse de desele replieri ireproșabile și pe o siguranță tehnico-tactică. Așa, s-au conceput numeroasele acțiuni spre poarta adversă, așa s-au tras suficiente șuturi la și spre buturile lui Constantinescu. Și așa s-au înscris două goluri în deplasare, ceea ce în fond definește semnificativ valoarea de duminică a atacului clujean. A atacului format din 10 oameni.*

### ATAC INEXISTENT

**FARUL**

Lipsiți de aportul lui **Sasu** — suspendat — constănțenii au prezentat la Craiova în meciul cu Universitatea o formulă de atac cu **Sorin Avram** pe aripa dreaptă, post în care el **nu** mai apăruse pînă acum în formația Farului și cu **Ologu** atacant central alături de **Tufan**.

În afară de faptul că **nu** a existat nici o corelare în intențiile celor patru atacanți, fiecare preferind să rezolve pe cont propriu situațiile, ei au abandonat aproape total trasul la poartă. Pentru edificare putem arăta că singurul șut expediat pe spațiul porții apărate de Oprea a fost acela al fundașului Antonescu. În rest celelalte patru au ocolit barele porții craiovene, Tufan și Sorin Avram neintenționînd nici măcar să trimită vreodată mingea spre poartă. Kallo a avut sarcina de-a juca ceva mai retras, participarea lui în atac făcîndu-se sporadic și tardiv. Cu un atac lipsit de nerv, neinspirat, fără o susținere reciprocă a înaintașilor și nesprijiniți de aportul mijlocașilor, putem avea imaginea inposibilității forței de percuție, într-un cuvînt ca și inexistent.

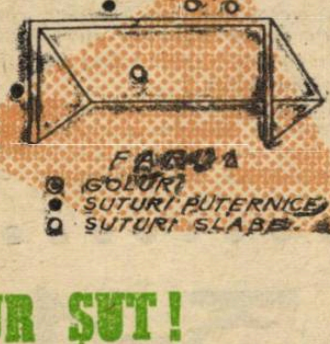


### UN SINGUR ȘUT!

**CRIȘUL**

**Conform previziunilor, Crișul s-a cramponat, în acest meci dificil pe teren străin, de ideea scorului alb. Fortificînd apărarea a lăsat în avanposturi doar trei atacanți: mai avansat pe** Cassai, undeva lîngă și în sprijinul său, pe Suciu și Harșani. **Tactica e veche și cunoscută. Ea poate fi și eficace în măsura în care un asemenea atac subnumeric este compus din jucători rapizi, buni dribleuri, inspirați și cu șut decis. „Cei trei" ai Crișului, în ciuda strădaniilor, n-au reușit însă să-și îndeplinească misiunea. S-au lovit de o apărare fermă (excelenți Broșovschi și Pojoni), s-au împotmolit în propria lipsă de formă, n-au avut nici măcar ajutorul coechipierilor de la mijlocul terenului, lenți, derutați, fără orizont. Singura ispravă ofensivă a Crișului și-a găsit oglinda într-un singur șut care a nimerit poarta lui Gornea în răstimpul de o oră și jumătate.**

| ECHIPE ÎN DEPLASARE | ACȚIUNI DE ATAC: NEFINALIZATE | FINALIZATE: LOVITURI AFARĂ | FINALIZATE: LOVITURI POARTĂ | FINALIZATE: GOLURI | FINALIZATE: TOTAL | TOTAL GENERAL |
|---|---|---|---|---|---|---|
| 1. „U" Cluj | 22 | 9 | 12 | 2 | 23 | 45 |
| 2. STEAUA | 19 | 12 | 7 | 3 | 22 | 41 |
| 3. RAPID | 14 | 8 | 6 | 3 | 17 | 31 |
| 4. JIUL | 25 | 7 | 7 | 1 | 15 | 40 |
| 5. DINAMO Bacău | 27 | 6 | 6 | 1 | 13 | 40 |
| 6. A.S.A. | 29 | 6 | 4 | — | 10 | 29 |
| 7. CRIȘUL | 20 | 7 | 1 | — | 8 | 28 |
| 8. FARUL | 10 | 4 | 1 | — | 5 | 15 |

### EXTREMELE — PE POZIȚIILE CELE MAI AVANSATE

**STEAUA**

La Cluj, echipa bucureșteană a aplicat o interesantă și destul de rar văzută așezare a oamenilor din vîrful liniei de atac. Adică, atît *Pantea* cît și mai ales *Creiniceanu*, s-au plasat foarte avansat. „Perechile" lor, jucătorii din imediata lor apropiere, făcînd parte tot din linia de înaintare, au adoptat poziții diferite: *Tătaru* mult împins în coasta apărării clujene, în vreme ce lui *Voinea* i s-a rezervat o sarcină și mai complexă, și mai pretențioasă: om de echilibru pentru mijlocul terenului, dar cu obligația de a interveni, de cîte ori are ocazia, la finalizare. Astfel că cei patru atacanți *„en titre"* au acționat sub forma unor unghiuri ascuțite, cu vîrfurile către interiorul terenului.

Așa cum ne declara antrenorul *Ștefan Covaci*, avem de-a face cu o așezare mai de mult pregătită de atacul de la *Steaua*; el specifica, însă, că nu-i vorba încă de o asimilare perfectă a acestei idei. Deplina ei cristalizare se va produce dacă jucătorii, pe lîngă corecta jucare a rolurilor din punct de vedere tactic, se vor arăta și într-o formă constant bună și mereu temeinic pregătiți. Atunci, speră conducătorul tehnic al echipei bucureștene, această idee de joc generată de caracteristicile, de calitățile și defectele oamenilor de care el dispune, își va arăta pe deplin roadele.

### PASUNE PENTRU GOLURI

**JIUL**

*Să fi cunoscut bine Ozon, chiar foarte bine, posibilitățile celor doi mijlocași brașoveni, Balint și Cadar? Posibil. Pentru că, tocmai spre zona pe care ar fi trebuit s-o controleze aceștia și-a îndreptat atenția antrenorul Jiului. Cu un scop foarte precis:* lansarea de pe aceste poziții a unor atacuri, pe cît de simplu concepute și realizate, pe atît de periculoase și spectaculoase. *Punctul forte al Jiului l-a constituit triunghiul* Remus Popa — Libardi — Sandu. *Baloanele pornite de la ei s-au înscris pe traiectorii lungi spre marginile terenului* (Naidin și Peronescu) *sau centrul lui* (Cotormani). *Astfel deschideri precise, în adîncime, de multe ori, peste apărătorii brașoveni, au creat breșe care, cu mai multă atenție din partea lui Cotormani, Naidin, Peronescu și a... arbitrului N. Macovei (cu steagul ridicat chiar și atunci cînd nu era cazul) puteau fi transformate în alte goluri. Întreaga primă repriză a fost presărată cu faze de acest gen, numărul lor scăzînd în partea a doua a meciului. Iar atunci cînd Popa și Cotormani (retras și el) începuseră să dea semne de oboseală, Ozon n-a voit să cedeze zona centrală a terenului, trimițînd în teren forțe proaspete —* Achim și Baicu. *Astfel, Jiul și-a menținut avantajul și a terminat victorioasă o partidă pe care a abordat-o cu vădite preocupări ofensive. Așa cum îi place lui Ozon să joace!*

### INTENȚII NEREALIZATE

**DINAMO Bacău**

**„Vreau ca, cel puțin, să reeditām jocul bun reușit la Arad, cu U.T.A., unde echipa mea, folosind așezarea 1—4—3—3, s-a comportat la înălțime"**, ne declara antrenorul **Valeriu Neagu** înaintea partidei dintre cele două echipe dinamoviste.

Previziunea lui Valeriu Neagu nu s-a realizat însă decît în ceea ce privește așezarea. **În** rest... Mai întîi, în prima repriză, atacul băcăuan, în alcătuirea **D. Ene—Dembrovschi—Băluță**, practic n-a existat (în min. **18** am notat prima apropiere a unui atacant oaspe de buturile lui **Coman**), cu toate intențiile lui **Panait** (de loc realizate). De-abia după înlocuirea acestuia cu **Comănescu** (min. 35) și mai ales după pauză, cu **Dembrovschi** pe dreapta, **D. Ene**, pe stînga și **Băluță** ca „vîrf de lance", au început băcăuanii să mai „miște", creînd panică de cîteva ori în careul bucureștenilor.

După meci, antrenorul **Neagu**, a devenit mai vorbăreț: **„În intenția noastră a fost să asigurăm o bună circulație a balonului, să creăm breșe în apărarea adversarilor prin care să pătrundă Dembrovschi sau Băluță"**. De la intenții la realitate a fost însă o cale lungă...

### REPETIȚIE PENTRU SETUBAL

**RAPID**

N-au fost trîmbițate pregătiri speciale ale Rapidului pentru meciul cu fotbaliștii portughezi din „Cupa europeană a tîrgurilor", dar am văzut pe rapidiști aplicînd la Pitești o idee de joc în atac care poate constitui o soluție înaintea examenului dificil din Portugalia.

Cele trei vîrfuri rapidiste, orientate spre poarta adversă, **Straț—Neagu—Petreanu**, ajutate substanțial din urmă, cînd de **Angelescu**, cînd de **Dinu**, și-au pus în valoare certele lor posibilități **(dribling, șut, viteză, angajament total)**, manevrînd cu lejeritate în spațiile libere, neglijate de argeșeni. Fiecare component al terțetului ofensiv giuleștean a acționat pe zone mari, nelegați de posturile pe care s-au specializat. Ei au pasat la momentul oportun, au închegat diverse cupluri **(Neagu-Straț, Neagu-Petreanu, Straț-Angelescu, Neagu-Dinu, Dinu-Petreanu)** ce au declanșat elementele-surpriză, s-au repliat eficient în ajutorul apărării și au speculat la maximum orice bîlbîială și gafă a defensivei piteștene.

Și a mai apărut un personaj: **Dumitru**. Acesta a circulat ca „libero" în fața fundașilor săi, dar a știut în același timp să lanseze pe **Neagu** sau pe **Straț**, perpendicular pe poarta lui **Niculescu** sau în diagonala terenului. Astfel au fost create situații cînd din 2—3 pase, în plină dominare a gazdelor, atacul rapidist ajungea în poziții bune de concretizare. Numai cîteva ratări stîngace au împiedicat ca scorul său nu ia proporții.

Repet, ceea ce a realizat atacul Rapidului în partida cu F.C. Argeș, conjugat cu jocul bun, de ansamblu, al echipei, poate fi considerat un experiment cu șanse de reușită pentru o bună comportare a echipei Rapid în campionat și confruntările internaționale.

### OFENSIVĂ, FĂRĂ CONCRETIZARE

**A.S.A.-Tg. Mureș**

*Pronosticurile pentru jocul de la Ploiești, net defavorabile echipei mureșene, îi făceau pe cei mai mulți să-și imagineze o luptă disperată în cadrul căreia apărarea oaspe să încerce a stăvili, pe cît posibil, presupusele acțiuni de atac dezlănțuite de petroliști. Pe teren însă, A.S.A., hotărîtă să-și apere șansele chiar în deplasare, a apărut într-un dispozitiv echilibrat, un 4—3—3 elastic și a acționat cu o frecvență nebănuit de mare în cîmpul de joc advers, reușind prin* Trăznea, Lucacі *și în special* Caniaro, *să șarjeze repetat și adesea periculos, sistemul defensiv ploieștean, surprins de vigoarea și ingeniozitatea partenerilor lor de întrecere. Mult schimbată în bine în ceea ce privește concepția și orientarea de joc, A.S.A. n-a neușit să depășească totuși nivelul unei satisfacții platonice și a unor speranțe de viitor, lipsindu-i (în prezent) omul de gol pe care Naghi încă nu reușește să-l mai întruchipeze la valoarea care-l consacrase cu cîțiva ani în urmă.*

Așadar, spiritul ofensiv în jocul echipelor noastre, în curs de reconsiderare prin contribuția directă a tehnicienilor și jucătorilor fruntași, se găsește în continuă... ofensivă. Mijloacele valorificării lui apar, după cum este și firesc, într-o diversitate de forme și ele exprimă, la ora actuală, un stadiu încă de experiment, în special în domeniul măsurilor cu conținut preponderent tactic. **Cert este faptul că tot mai mult începe să cîștige teren ideea evadării din cadrul îngust al unor tipare vechi, care ani de-a rîndul au frînat procesul dezvoltării fotbalului nostru.** În acest sens, merită a fi salutate preocupările pentru promovarea noului în jocul echipelor Universitatea Cluj, Rapid, Steaua sau Jiul, fie că ele se concretizează pe un fundament tactic, îmbunătățit printr-o așezare mai realistă în teren, fie printr-o pregătire mai complexă în cadrul căreia potențialul fizico-tehnic este capabil să rezolve cu mai mult succes sarcinile majore ale jocului.

**CRAIOVA: Oblemenco deschide scorul! Portarul Ștefănescu (în echipament complet negru) și-a părăsit postul... Foto: VASILE POPOVICI**

Nu trebuie trecut cu vederea nici faptul că mai sînt formații și antrenori în concepția cărora mai persistă încă ideea acceptării dinainte a situației de victimă, în jocurile din deplasare, ceea ce duce, de fapt, la renunțarea de bună voie, la inițiativă și la strangularea manifestărilor firești ale personalității sportive. Echipe ca Farul și Crișul — ca să ne referim doar la două din exemplele etapei precedente — dovedesc cu prisosință că **jocul eminamente defensiv, rigid și închis, este sortit eșecului și că numai în mod cu totul întîmplător poate oferi posibilitatea unui semi-succes.**

În aceeași idee, înregistrările efectuate cu ocazia celor opt partide desfășurate în etapa a treia și inserate în tabelul nr. 1, reflectă în mod convingător faptul că echipele care s-au situat pe poziția jocului ofensiv și-au construit acțiuni de atac bine organizate, au cîștigat partide dificile în deplasare și în plus s-au bucurat de sufragiile publicului pentru spectacolul oferit. Rămîne ca etapele ce vor urma să ne ofere exemple și mai numeroase din care să se degaje în mod pregnant tendința de **generalizare a spiritului ofensiv.**

# ANTRENORII ȘI STILUL LOR DE MUNCĂ

## ȘTEFAN CÎRJAN, animatorul spiritului de echipă

— N-aș putea face aprecieri individuale! **Pentru mine ECHIPA se află mai presus de orice. Iar astăzi echipa... Dar ai văzut-o și dumneata!**

Spunîndu-mi acest adevăr, Ștefan Cîrjan nu făcea nici paradă, nici zel de valoarea unsprezecelui clujean. Pur și simplu aceasta este credința sa: **unsprezece oameni formează o echipă și fiecare jucător se definește în funcție de ceilalți zece.** Pentru căruntul antrenor fotbalul este creație, **unsprezece oameni sînt chemați să realizeze un gînd, o idee, și prin urmare, totul trebuie să se definească prin toți jucătorii.** Fapt ce implică aceeași prețuire, aceeași încredere și respect pentru fiecare membru al echipei, dar și aceeași dăruire din partea tuturor jucătorilor. Pentru că echipa înseamnă, în accepția lui „Nea Fane", în primul rînd o fuziune morală, o unitate de idei și acțiune. Ceea ce nu desființează, desigur, valoarea personală, meritul fiecărui jucător.

Bătrînul „lup" al gazonului are o artă a sa de a stimula talentul tinereții, acordînd deplină libertate actului creator: **Un jucător, spune el, trebuie să inventeze în joc, să fie original, să depășească în favoarea scopului comun indicațiile tactice. Cine nu creează în joc, nu are personalitate.**

La Iași, jocul universitarilor, elegant, degajat, rapid, cursiv, dovedise deopotrivă omogenitate și personalitate. Personalitatea lui Solomon, a lui Anca, a lui Adam, personalitatea „Universității" Cluj" și, implicit, a lui Ștefan Cîrjan. Iar gestul din final după ce Adam a înscris golul al doilea, cînd toți băieții au fugit să-și îmbrățișeze maestrul, vedem definită admirabil relația antrenor-echipă. Simbioza morală dintre antrenor și elevi, absolut necesară în fiecare echipă.

**Mircea M. IONESCU**

## MARIN BĂRBULESCU, adeptul atmosferei de încredere

Despre antrenorul echipei Rapid, Marin Bărbulescu, oamenii știu prea puțin sau aproape nimic. Adevărul e că nu-i prea place să se vorbească despre persoana sa. Nu prea e vorbăreț cu cei din afară, dar nici posac nu e, cum pare la prima vedere. Acolo, în viața intimă a echipei se reliefează printr-o anumită căldură sufletească, echilibru, seriozitate, principialitate, calități care-l fac să fie respectat de jucători.

Are acest antrenor un dar de a insufla elevilor săi încredere în preajma oricărei partide, indiferent de miză. Pentru el și colegul său secund, **Nicolae Cristescu**, pregătirea meciului de la Pitești n-a constituit un subiect aparte. **„Toate meciurile sînt dificile, indiferent că le joci acasă sau în deplasare, ne-a mărturisit el. Așa că nu văd motive pentru a declanșa panică sau entuziasm, fie discuții inutile care au mai mult iz de paradă. Important este să-i obișnuiești pe jucători să se mențină cu regularitate în sfera unei activități laborioase, plină de responsabilitate și respect reciproc. Atunci cînd există momente de tensiune, de dificultate și, slavă domnului există, echipa poate depăși cu ușurință perioadele critice. „Actorul" are ultimul cuvînt! Este lucrul cel mai de preț pe care noi l-am cîștigat în bună măsură și pe care sperăm să-l consolidăm".**

Și elevii lui **Marin Bărbulescu** nu l-au infirmat. Robustul lor optimism și-a găsit corespondentul în atmosfera destinsă înainte și în timpul jocului cu F. C. Argeș.

**(S. T.)**

## ARBITRII ETAPEI A 4-A

**BACĂU:**
DINAMO — POLITEHNICA (**C. Dinulescu** — București)
**BUCUREȘTI:**
RAPID — STEAGUL ROȘU (**S. Mureșan** — Turda)
**CLUJ:**
„U" — F.C. ARGEȘ (**Gh. Popovici** — București)
**CONSTANȚA:**
FARUL — PETROLUL (**V. Liga** — Galați)
**BUCUREȘTI:**
STEAUA — DINAMO BUC. (**Aurel Bentu** — București)
**ORADEA:**
CRIȘUL — C.F.R. CLUJ (**Gavrilă Pop** — Brașov)
**TG. MUREȘ:**
A.S.A. — „U" CRAIOVA (**M. Bădulescu** — Oradea)
**PETROȘANI:**
JIUL — U.T.A. (**V. Padureanu** — București)

# Divizia B

## CEEA CE NU AVEA DE UNDE SĂ ȘTIE RAKȘI!

**Portul Constanța — Progresul București 1—0 (0—0)**

A MARCAT : **Bükösi** (min. 73).

PORTUL : **Manciu — Gheorgache, Melenco, Alex. Dan, Hulă — Sîntimbreanu** (min. 65 : **Babu**), **Strimbeanu — Cojocaru, Humis** (min. 46 : **Mănescu**), **Caraman, Bükösi.**

PROGRESUL : **Andrei — V. Popescu, Mândoiu, Grama, Ad. Constantinescu — D. Georgescu, Beldeanu — Radu Ionescu** (min. 78 : **Marinescu**), **Raksi, Matei, Țarălungă.**

ARBITRU : **M. Marinciu** (Ploiești), slab.

Meciul se apropia de sfîrșit și se părea că previziunea lui **Raksi** făcută cu puțin înaintea jocului, se va adeveri : **„Dacă nu primim gol în prima repriză, în cel mai rău caz obținem egalitate"**. Dar a venit acel minut 73 care l-a dezis pe vechiul nostru internațional, mai ales că în calculele pe care el și le făcuse nu intra și eroarea ce avea s-o comită **Grama** și care avea să fie fatală bucureștenilor. În acel minut 73, **Matei** se pregătea să execute o lovitură liberă indirectă din apropierea careului, din lateral ; **Grama**, în urma unui sprint prelungit, s-a instalat în careul advers, așteptînd șutul lui **Matei**. Dar constănțenii au respins mingea, au declanșat un contraatac ultrarapid, **Grama** nemaiavînd timpul necesar pentru a se replia, mingea ajunsă la **BÜKÖSI**, aflat în zona ce de fapt revenea imprudentului apărător central bucureștean, a fost trimisă în poartă pe jos, în colțul lung. Acesta a fost unicul gol al partidei care de altfel a hotărît pe învingător.

Pînă atunci, bucureștenii manifestaseră o oarecare superioritate în joc tradusă prin mai multe și mai clare ocazii de gol, toate ratate. La aceasta trebuie să mai adăugăm și cele două infracțiuni în careu comise succesiv asupra lui **Raksi** în cursul aceleiași acțiuni, dar nesancționate, precum și golul înscris de ei, dar just anulat pentru ofsaid și care a stîrnit numeroase controverse datorită neatenției arbitrului **M. Marinciu**. Acesta nu a observat decît după ce validase golul că tușierul respectiv sancționase la timp poziția de ofsaid a lui **Țarălungă**. După 0—1 a urmat o perioadă de joc excelent al Progresului, dar... Se cuvine, acum, la început de campionat, să facem scurte aprecieri asupra felului cum se prezintă cele două echipe : constănțenii prezintă o echipă de „calibru", dar lentă, în care toate mingile îl caută pe **Caraman**. Paradoxal, un altul, **Bükösi**, este cel care găsește rezolvările. Echipa mai dispune de un jucător foarte valoros, **Gheorgaghe**, care evoluează la un nivel superior meciului categoriei din care face parte. În ansamblu, echipa constănțeană se prezintă bine pregătită. Cît despre Progresul, echipa bucureșteană este angajată pe o linie ascendentă de comportare și se bucură de avantajul că pe lîngă „meșteri", beneficiază de doi „ucenici", **Georgescu** și **Beldeanu**, care împreună cu **Raksi** și **Matei** imprimă personalitatea lor jocului întregii formații. În schimb este lipsită de un atacant de șoc, ceea ce face ca realizările să nu fie în raport proporțional cu situațiile favorabile pe care le are în cursul unui joc. Cum de altfel, cu regret, remarca antrenorul Victor Stănculescu : **„Noi dacă am avea un Caraman..."**.

**L. TONCU**

Fază din meciul Portul — Progresul București
Foto : L. ADORJAN

## BENZINA S-A TERMINAT PREA DEVREME...

**Dunărea Giurgiu — Oțelul Galați 1—1 (1—0)**

AU ÎNSCRIS : **Cristache** (min. 15) și **Chihaia** (min. 63).

DUNĂREA : **Pitic — Iacob, Tudor, Marin, Cioca — Sandu, Chiru — Lungu** (min. 60 : **Leșan**), **Pană, Cristache, Manciu** (min. 76 : **Badea**).

OȚELUL : **Șerbănoiu — Profir** (min. 70 : **Ion Nicu**), **Costache, Secoșan, Tr. Ionescu — Olteanu, Adam — Ioniță, Oct. Ionescu** (min. 60 : **Chihaia**), **Manea, Bruștiuc.**

A arbitrat, corect, **Ilie Drăghici** — București.

Forma bună a portarului gălățean, barele și un dram de noroc au făcut ca deschiderea scorului să întîrzie pînă în min. 15, cînd CRISTACHE reușește să introducă în plasă balonul respins de două-trei ori de pe linia porții gălățene. Frenetic încurajați de public, giurgiuvenii continuă atacurile lor și asistăm la un joc frumos, rapid, dominat de eforturile jucătorilor de la Dunărea de a majora scorul. În min. 30 și 31, ei sînt aproape de țintă, dar pe rînd **Manciu** și **Cristache** ratează din situații clare. Un șut puternic al lui **Cristache** întîlnește bara transversală. Gălățenii, nevoiți să se apere supranumeric, ies destul de rar la contraatac și atunci o fac fără prea multă convingere. Repriza se termină într-un joc confuz, eforturile fizice marcînd vizibil acțiunile ambelor echipe.

Spectatorii giurgiuveni erau convinși că victoria clară pe care băieții lor nu o obținuseră în prima repriză, nu va întîrzia să se înfăptuiască în cea secundă. Dar lucrurile s-au petrecut cu totul altfel. În primul rînd, cei care au pus stăpînire pe joc au fost gălățenii. Trecuți de zona emoțiilor, ei încep să-și organizeze jocul și aceasta le reușește. În min. 55 sînt pe punctul de a egala, dar **Bruștiuc** ratează neverosimil. Cîteva schimbări inspirate și juniorul CHIHAIA, de-abia introdus în joc, profită de ezitarea apărătorilor giugiuveni, se strecoară printre ei, recuperînd o minge, driblează portarul și înscrie în min. 63 golul egalizator.

Reacția adversarului e destul de slabă și dezorganizată. Lipsiți de condiție fizică, jucătorii dunăreni sînt incapabili de a mai închega vreun atac și se mulțumesc cu șvenieri sporadice, care fac și mai evidente gravele lipsuri în pregătirea fizică a acestei echipe, în rest destul de dotată. Oțelarii pun stăpînire pe joc, dar dau dovadă de exces de prudență, vrînd să mențină numai un rezultat de egalitate care, cu un pic de insistență din partea lor, s-ar fi putut transforma în victorie.

Înainte de a încheia, am dori să atragem atenția conducerii echipei din Giurgiu asupra comportării nesportive a unor spectatori, destul de puțini — e drept — dar care au fost lăsați nestingheriți să se manifeste tot timpul partidei.

**M. ȘTEFĂNESCU**

## OLIMPIA N-A ȘTIUT SĂ PUNCTEZE...

**Olimpia Oradea — C.F.R. Timișoara 1—1 (1—1)**

AU MARCAT : **Cioroparu** (min. 6) și **Petrică** (min. 18).

OLIMPIA : **Poroslai — Medveș, Földvary, Tanțoș, Levai — Bacoș, Bencic — Dodu, Petrică, Socaci, David.**

C.F.R. : **Tatar — Hanganu, Răcelescu, Hergane, Speriosu — Mehedinți, Manolache — Mureșan** (min. 24 : **Floareș**), **Cioroparu, Covaci** (min. 59 : **Fodor**), **Guțuli.**

A condus, competent, **Carol Szilaghi** (Baia Mare).

După aspectul general al jocului, spectatorii orădeni, prezenți, duminică la prînz, în tribunele stadionului Tineretului, nu și-ar fi putut închipui că echipa antrenată de **Ladislau Zilahi** nu va reuși să cîștige. Ritmul alert, impus din primul minut de joc, a fost menținut în tot timpul celor 90 de minute, în ciuda căldurii sufocante, un adversar dificil pentru jucătorii ambelor echipe. După un început mai slab al gazdelor, în min. 6, oaspeții speculează greșeala lui **Levai**, situat prea avansat la un atac orădean, **Manolache** intercepteză balonul, îl lansează ideal pe extremul drept **Cioroparu**, care pătrunde nestingherit în careu și înscrie pe lîngă portarul **Poroslai**, ieșit în întîmpinare. Acest gol a avut efectul unui duș rece asupra gazdelor care insistă mai mult în atac și, în min. 18, la o lovitură de colț executată de **Dodu, Petrică** expediază balonul în poarta timișorenilor. În continuare, gazdele atacă în trombă, creează numeroase ocazii de gol, mari cît roata carului, dar **David, Dodu** și **Bacoș** le ratează.

După pauză, dominarea orădenilor continuă timp de un sfert de oră, dar portarul **Tatar** apără totul, dovedindu-se imbatabil. Feroviarii, excelent conduși de **Manolache**, omniprezent în acest meci, se apără cu strășnicie și, la un contraatac, în min. 79, numai prin pripeala lui **Fodor** face ca tabela de marcaj să rămînă neschimbată.

Cu mai multă concentrare și atenție în fazele de finalizare, orădenii puteau obține o victorie meritată cu prisosință, după aspectul jocului în care și raportul de cornere le-a fost favorabil cu 10—2.

Dar, fotbalul se joacă pe goluri.

**ILIE GHIȘA**
corespondent

## VICTORIE FĂRĂ STRĂLUCIRE

După o evoluție pasageră în prima divizie, Vagonul s-a întors iarăși să-și măsoare forțele cu fostele sale colege de „B". În etapa trecută, el a primit, la Arad, pe C.S.M. Sibiu, echipă cu tradiție în plutonul mijlociu al seriei sale. Ne așteptam, mărturisim, la o victorie clară a gazdelor, la un joc matur și dibaci, la o demonstrație de superioritate, presupusă, la urma urmei, atunci cînd ai mărșăluit cu mai mult sau mai puțin succes printre „primele 16" ale țării. Dar Vagonul ne-a dezmințit. Echipa nu s-a apropiat, nici o clipă, de nivelul ei mediu de anul trecut, n-a reeditat, nici un moment, virtuți (ambiție, acțiuni ofensive de acuratețe), etalate, fie și sporadic, altădată. Exceptîndu-i pe **Pop, Gherghel** și, întrucîtva, **Sfirlogea** și **Mülroth**, ceilalți foști divizionari A n-au făcut nici un efort de a se refugia din mediocritate. Cît despre cavalerul neînfricat al curselor-spectacol pe extremă (ne gîndim la **Macavei**), el a fost, duminică, mica speranță și marea decepție a unei echipe cu potențialul ofensiv amputat prin plecarea lui **Dembrovschi**. Marcînd un singur gol, Vagonul a trebuit să-l apere, suportînd replica modestă, dar tenace, a partenerei sale. În felul acesta, jocul s-a desfășurat, la mijlocul terenului, incolor, plat și liniștit, ca o baltă sub arșiță. L-a împins, uneori, spre cele două porți, șuturile de departe, și imprecise, ale lui **Stănoaie**, sau incursiunile solitare ale atacantului sibian **Stoicescu**.

Bănuim veleitățile V[illegible]nului. Dar, indiferent de rezultatele cifrice (scor, clasament), bune de pînă acum, s-a întrezărit, fără dubiu, în ultimul său meci, pericolul blazării. Plictisul reprezintă un dușman crunt pentru orice joc sportiv și, cu el aninat de bocancii proprii, nu-i prevestim echipei antrenate de **Häran**, succese la nivelul pretențiilor.

**Ion CUPEN**

**Vagonul Arad — C.S.M. Sibiu 1—0 (1—0)**

A ÎNSCRIS : **Mertesz** (min. 41).

VAGONUL : **Gheorghel — Corpaș, Pop, Mülroth, Mihăilescu — Mihai, Schweillinger — Stănoaie, Sfirlogea, Mertesz,** (min. 67 : **Barbu**), **Macavei.**

C.S.M.S. : **Liebhard — Zaharia, David, Rätscher, Mihai — Laufceac, Flichiș — Crețu, Unguroiu** (min. 60 : **Chiran**), **Stoicescu, Rotaru** (min. 69 : **Nistor**).

A arbitrat, bine, **Gh. Vereș** (Cluj).

## SERIA I — REZULTATE ● CLASAMENTE — SERIA A II-a

Portul Constanța — Progresul București 1—0 (0—0), Politehnica Galați — Progresul Brăila 2—1 (1—0), Ceahlăul P. Neamț — Sportul studențesc București 2—0, (0—0), Dunărea Giurgiu — Oțelul Galați 1—1 (1—0), Metalul București — Metrom Brașov 2—0 (0—0), Gloria Bîrlad — Flacăra Moreni 6—4 (4—2), Chimia Suceava — Metalul Tîrgoviște 1—0 (1—0), Poiana Cîmpina — Știința Bacău 2—1 (0—1).

CLASAMENT

| | | | | | | |
|---|---|---|---|---|---|---|
| 1. | PORTUL Constanța | 33 | 0 | 0 | 9—1 | 6 |
| 2. | POLITEHNICA Galați | 33 | 0 | 0 | 7—1 | 6 |
| 3. | METALUL București | 32 | 1 | 0 | 8—4 | 5 |
| 4—6. | METROM Brașov | 32 | 0 | 1 | 4—2 | 4 |
| | METALUL Tîrgoviște | 32 | 0 | 1 | 3—6 | 4 |
| | CHIMIA Suceava | 32 | 0 | 1 | 4—2 | 4 |
| 7. | DUNĂREA Giurgiu | 31 | 1 | 1 | 3—4 | 3 |
| 8. | PROGRESUL București | 31 | 0 | 2 | 4—3 | 2 |
| 9. | ȘTIINȚA Bacău | 31 | 0 | 2 | 3—3 | 2 |
| 10-11. | PROGRESUL Brăila | 31 | 0 | 2 | 4—6 | 2 |
| | GLORIA Bîrlad | 31 | 0 | 2 | 9—11 | 2 |
| 12. | OȚELUL Galați | 30 | 2 | 1 | 5—7 | 2 |
| 13. | FLACĂRA Moreni | 31 | 0 | 2 | 6—9 | 2 |
| 14-15. | POIANA Cîmpina | 31 | 0 | 2 | 2—6 | 2 |
| | CEAHLĂUL Piatra Neamț | 31 | 0 | 2 | 2—6 | 2 |
| 16. | SPORTUL STUDENȚESC București | 30 | 0 | 3 | 1—8 | 0 |

Chimia Rm. Vîlcea — Electroputere Craiova 0—1 (0—0), Metalul Tr. Severin — C.S.M. Reșița 1—0 (0—0), Ripensia Timișoara — C.F.R. Arad 2—1 (1—0), Olimpia Oradea — C.F.R. Timișoara 1—1 (1—1), Minerul Anina — Olimpia Satu Mare 6—2 (3—1), Gaz metan Mediaș — Minerul Baia Mare 3—0 (1—0), Metalul Hunedoara — Metalurgistul Cugir 2—1 (0—1), Vagonul Arad — C.S.M. Sibiu 1—0 (0—0).

CLASAMENT

| | | | | | | |
|---|---|---|---|---|---|---|
| 1. | VAGONUL Arad | 32 | 1 | 0 | 5—1 | 5 |
| 2. | METALUL Hunedoara | 32 | 1 | 0 | 3—1 | 5 |
| 3. | MINERUL Anina | 32 | 0 | 1 | 8—4 | 4 |
| 4. | GAZ METAN Mediaș | 32 | 0 | 1 | 4—1 | 4 |
| 5—6. | RIPENSIA Timișoara | 32 | 0 | 1 | 4—4 | 4 |
| | ELECTROPUTERE Craiova | 32 | 0 | 1 | 2—2 | 4 |
| 7—8. | C.S.M. Sibiu | 31 | 1 | 1 | 3—2 | 3 |
| | C.S.M. Reșița | 31 | 1 | 1 | 4—3 | 3 |
| 9. | C.F.R. Timișoara | 31 | 1 | 1 | 4—4 | 3 |
| 10. | OLIMPIA Oradea | 31 | 1 | 1 | 4—5 | 3 |
| 11—13. | MINERUL Baia Mare | 31 | 0 | 2 | 2—4 | 2 |
| | CHIMIA Rîmnicu Vîlcea | 31 | 0 | 2 | 2—4 | 2 |
| | METALUL Turnu Severin | 31 | 0 | 2 | 1—3 | 2 |
| 14. | OLIMPIA Satu Mare | 31 | 0 | 2 | 6—9 | 2 |
| 15. | C.F.R. Arad | 30 | 1 | 2 | 2—4 | 1 |
| 16. | METALURGISTUL Cugir | 30 | 1 | 2 | 1—4 | 1 |

# Divizia C

## „RISIPITORII" DE GOLURI

Jocul prestat de metalurgiști la începutul partidei, dădea impresia unei superiorități tehnice, dar mai ales tactice, ce îi prezenta la un moment dat în învingători. Dar perioada critică la care este supusă de obicei echipa ce joacă în deplasare, a fost trecută cu multă abilitate de bucureșteni, printr-o multitudine de acțiuni.

Dar pe măsură ce timpul se scurgea, linia de mijloc a metalurgiștilor devenea tot mai greoaie, mai lipsită de nerv și orientare în pregătirea atacurilor, factori ce au dus la irosirea unor situații bune de transformat, facilitînd în felul acesta misiunea apărării în care s-a remarcat juniorul **Moraru**, excelent în acroșaje și dueluri aeriene.

„Risipitorii" de goluri ai echipei au fost **Florea, Plăieșu** și **Dridea II.** Ultimul nu mai dispune de puterea de percuție și vivacitatea anilor precedenți, rămînînd un anonim în mijlocul terenului.

Partea a doua a partidei s-a caracterizat printr-un joc ordonat și mai elastic al ambelor echipe, oferind un spectacol agreabil, ce a plăcut spectatorilor, reliefîndu-se în cele din urmă echipa bucureșteană în componența căreia au evoluat numeroși fotbaliști tineri. Ei s-au dovedit foarte mobili, acționînd pe toată suprafața terenului dar au păcătuit mult în fața porții, acolo unde apărarea gazdelor a descifrat cu ușurință intențiile tactice ale înaintării. Bucureștenii au greșit în ultimele minute ale jocului cînd, în mod voit, s-au retras în apărare, permițînd metalurgiștilor să construiască ocazii după ocazii. Și de data asta, însă, **Florea**, nu se... dezminte ratînd în min. 85 cea mai mare ocazie a meciului.

**V. IORDACHE**
corespondent

**Metalul Ploiești — Electronica Obor București 0—0**

METALUL PLOIEȘTI : **Șerban — Maior, Ciba** (min. 80 : **Prunoiu**), **Jinga, Bogaciu — Giurgiuveanu, Cristea — Gheorghe, Plăieșu** (min. 60 : **Panait**), **Dridea II, Florea.**

ELECTRONICA : **Bunica — Păunescu, Moraru, Enciu, N. Petre — Profir, Otărășanu — Dobrescu** (min. 70 : **Focșa**), **Preda, Urmeș, Gh. Petre.**

ARBITRU : **Ștefan Mușat** (Brașov), bun.

## CODLEA-ORAȘUL GAROAFELOR, ARE STADION FĂRĂ... GAZON!

Fără a fi specialist în botanică, în momentul cînd ai pătruns pe stadionul din Codlea, ești tentat să-ți pui o elementară întrebare : ce este mai simplu de plantat și întreținut : o seră cu gingașele garoafe sau cu „gazon", obișnuita iarbă care ar trebui să acopere un teren de fotbal ?

Am făcut această scurtă introducere cu intenția de a atrage atenția edililor Codlei asupra stării deplorabile în care se află stadionul din localitate, fapt ce prejudiciază desfășurarea normală, a partidelor pe care le găzduiește. Din această cauză și meciul dintre Colorom și Avîntul Reghin a purtat amprenta nesiguranței jucătorilor în executarea unor procedee tehnice simple ca pase, preluări, stopuri etc., transformîndu-se în ultimă instanță, într-un meci al dîrzeniei și al ambiției de a învinge, în detrimentul spectacolului fotbalistic.

În final a învins formația gazdă care a reușit, în repriza secundă, să domine cu autoritate. Primul gol a fost marcat în min. 42 de Otto care a primit o foarte frumoasă pasă de la... fundașul Crăciun „urcat" în atac.

În partea a doua a jocului, cei care dețin supremație teritorială sînt tot fotbaliștii din Codlea. După o suită de ratări copilărești, ei înscriu cel de al doilea gol prin **Martin** (min. 80).

Avîntul a acționat mai mult pe contraatac unde s-a remarcat în mod deosebit **Butiurcă**, fotbalist dotat cu excelente calități fizice, dar, din păcate, emotiv și nesigur în fazele decisive.

**V. URZICEANU**
corespondent

P. S. Avîntul Reghin s-a prezentat la acest meci cu 12 jucători de cîmp și un portar de rezervă. Conducerea C.F.L. Reghin, n-a permis la trei jucători să facă deplasarea, fiind indispensabili în procesul de producție. Ne întrebăm atunci, a cui echipă este Avîntul Reghin și care este... avîntul pe care conducătorii team-ului din Regnin îl dau echipei de fotbal ?

**Colorom Codlea — Avîntul Reghin 2—0 (1—0)**

AU MARCAT : **Otto** (min. 42) și **Martin** (min. 80).

COLOROM : **Bersan — Crăciun, Manolache, Unchieșu, Ciulu — Otto, Arvunescu — Paraschiv** (min. 80 : **Nan**), **Martin, Stan, Gheracostea.**

AVÎNTUL : **Greab — Sechell, Bodi, Moldovan, Sîrb — Pop, Marcu — Deak, Serfőző, Butiurcă, Catona** (min. 75 : **Sîntea**).

A arbitrat bine, **V. Neacșu** (Ploiești).

# INTIMITĂȚI DIN PRELIMINARII | FIERBINȚI...

Dacă **Brazilia** s-a calificat printr-un simplu „galop de sănătate", dacă și a doua mare favorită, **Uruguayul**, n-a avut nici ea emoții pentru obținerea locului la turneul final din **Mexic**, doar **Argentina** reprezentînd „marele caz" al preliminariilor **AMSUD**, totuși, partidele din cel mai plin de pasiuni fotbalistice continent al lumii, n-au fost lipsite de multe evenimente, întîmplări, momente, curiozități. Vă prezentăm cîteva tocmai pentru că zugrăvesc — mai plastic decît orice comentariu — însăși viața frămîntată a fotbalului din continentul fierbinte.

## BRAZILIA ȘI CURSA SA IREZISTIBILĂ

Programul de antrenament al brazilienilor a cuprins cîteva noutăți. Iată „indiscrețiile" profesorului CHIROL care a condus pregătirea fizică a lotului : **„Mai întîi șase zile de repauz total. Nu numai că n-am dat voie jucătorilor să facă nici un efort dar am făcut totul ca ei să nu se... întîlnească cu fotbalul nici măcar în conversații.** Încet-încet am revenit la nivelul normal de antrenament. Abia în a treia parte a pregătirilor am forțat. S-a jucat un singur meci de 90 de minute în întregime ! Cu **Millionarios** din **Bogota.** În rest, mici jocuri de 30—40, maximum 50 de minute. Adaptarea totală la altitudine este imposibilă. După opinia doctorului **Toledo,** care a urmărit lotul nostru în șederea sa la 3 000 de metri altitudine, sînt necesare 10 luni pentru o adaptare în veritabilul sens al cuvîntului. Așa cum am observat, unii dintre jucătorii noștri s-au arătat incapabili la o minimă adaptare. Ei nici nu vor mai fi incluși în lotul pentru **Mexic.** În afara tuturor măsurilor pe care le luăm noi, asistenții lor, principalul în obținerea unui randament cît mai apropiat de normal în condițiile altitudinii nu poate fi realizat decît de către jucători, printr-un autocontrol de fiecare minut al repauzului, alimentației, al menajării".

● Brazilienii nu vor uita ușor meciul lor cu **Paraguay** de la **Asuncion.** Nu atît meciul în sine, care nu le-a pus probleme, cît zilele dinaintea lui cînd au fost supuși în fața unui regim de intimidare. În fața hotelului lor zeci de automobile opreau pentru a claxona, zi și noapte, și a le împiedica odihna. După multe plîngeri și un memoriu prezentat ministerului de interne, liniștea s-a mai restabilit cît de cît. Un suporter paraguayan, înarmat, a pătruns în hotel cu scopul de a ataca pe **Pelé** ; el a fost dezarmat de fundașul **Carlos Alberto.** Chiar și șeful delegației, **Silvio Pacheco,** a fost rănit cu o piatră de un alt fanatic, în timpul unei conferințe de presă. Brazilienii erau pe punctul de a părăsi **Asuncionul**, cînd s-a produs intervenția președintelui **Confederației lor de sport, Havelange,** și lucrurile s-au pus la punct. Meciul a decurs într-un calm olimpian... Împotriva tuturor prevederilor !

PEDRO ROCHA „dirijorul" reprezentativei Uruguayului

## URUGUAY — „CEASORNICUL" SUD-AMERICAN

**Hohberg**, selecționerul uruguayan, mărturisește: **„ A trebuit să facem totul în 30 de zile. Pînă atunci, nimic. Dar m-am convins și de data aceasta că fotbaliștii uruguayeni sînt cei mai serioși din toată America de Sud. Deși în toate compartimentele erau jucători din cluburi diferite, omogenizarea s-a făcut cu mare rapiditate. Dacă pentru Mexic aș avea jucătorii două luni la dispoziție, garantez atacarea titlului mondial".**

În drum spre **Montevideo**, unde disputau partida decisivă cu **Uruguayul,** chilienii s-au oprit la... **Buenos Aires** unde au făcut toate pregătirile, în secret, ca nu cumva viitorii adversari să afle ceva. Ei au plecat spre **Montevideo** cu 12 ore înainte de joc ; popasul argentinian s-a soldat prost pentru chilieni. În antrenamentele de acolo s-a accidentat **Fouilloux,** om de bază al națională, iar extremul **Araya** a contractat o infecție intestinală care l-a trimis și pe el pe tușe.

## ARGENTINA — „CAMPIOANA" SURPRIZELOR ȘI SCANDALURILOR

Precedată de schimbarea comitetului federal și a selecționerului **Maschio,** „aventura" argentiniană din preliminarii a cuprins multe momente de tensiune și conflicte. Trei jucători argentinieni au fost eliminați din meciuri, la toate cele trei partide ale lor poliția trebuind să păzească hotelurile pentru că mii de localnici doreau să-i atace pe cei ce nu făcuseră economie de pumni și lovituri. Piața din fața hotelului **„Copacabana"** din **La Paz** s-a transformat într-un teren de bătălie, poliția făcînd uz de gaze lacrimogene spre a împiedica mulțimea să pătrundă în hotel pentru a-i ataca pe argentinieni.

În selecționata bolivianăcare a învins **Argentina** se găseau nu mai puțin de... cinci jucători argentinieni naturalizați !

**— „Să dispuți un meci la 3 600 de metri altitudine este după opinia mea inuman. La această înălțime, fotbalul devine imposibil de practicat. Și nici nu poate fi vorba de echitate, cînd se invocă faptul că partidele au loc tur-retur. Pe cînd jucătorul venit de la joasă altitudine nu mai este om la mii de metri înălțime, cel ce vine de la mare altitudine la una mică nu are nici un fel de reacții de suportat. FIFA ar trebui să intervină în această situație total inechitabilă".** Opinia aparține cunoscutului **Rattin,** căpitanul echipei **Argentinei.** Dar, finalul este acum cunoscut. Argentina a fost eliminată !

## CARNET EXTERN

## „ȚĂRILE AFRICANE TREBUIE SĂ RENUNȚE LA J. O. !"

**Este bine cunoscută hotărîrea luată de Comitetul Internațional Olimpic de a reduce la jumătate numărul echipelor de fotbal care vor lua parte la turneul olimpic de la München — 1972 : de la 16 la 8. Decizia C.I.O. a stîrnit un val de proteste. Printre primele organisme sportive internaționale care și-au arătat obiecțiile — întemeiate — fiind și F.I.F.A., așa cum mai de mult a anunțat și revista noastră.**

**„Continentul negru", aflat pe calea dezvoltării activității sportive și ai cărui reprezentanți s-au afirmat nu numai cu prilejul unor competiții internaționale de mai mică importanță, ci și la „Olimpiada recordurilor" de la Mexico City, face pași importanți în dezvoltarea activității fotbalistice, mai ales datorită însușirilor native ale locuitorilor care contribuie la progresul mai mult decît rapid al jocului cu balonul rotund în această parte a lumii. Tocmai de aceea, printre vocile care se ridică împotriva hotăririi în discuție, cele mai răspicate vin din Africa. De pildă, dl. Ydnekatcheou Tessema, președintele Comitetului Olimpic Etiopian, membru al Comitetului executiv al F.I.F.A., vice-președinte al Confederației africane de fotbal și secretar general al Federației etiopiene de fotbal, este de părere că cel mai bun mijloc de a lupta împotriva deciziei luată de C.I.O. și chiar împotriva Comitetului Internațional Olimpic însuși, este „de a reforma C.I.O., de a mări importanța cuvîntului pe care trebuie să-l aibă comitetele naționale olimpice și federațiile internaționale, mai ales dacă e vorba de decizii ce ating problemele tehnice ale J.O. În primul rînd, dacă C.I.O. menține această decizie absurdă, este mai bine ca țările africane să se retragă din sporturile pe echipe disputate sub faldurile steagului olimpic". Mai mult, dl. Y. Tessema, în calitățile pe care le are ,va sfătui — atît federația etiopiană de fotbal cît și celelalte federații de fotbal din Africa — de a nu se mai înscrie la o competiție în care o singură țară din 38 poate să meargă în finală. De altfel înscrierea a numai 11 țări africane în preliminariile C.M. este dovada flagrantă că limitarea numărului finaliștelor africane la una singură, descurajează bunele intenții.**

**Iată, dar, cum o hotărîre fără acoperire poate duce la pași înapoi în dezvoltarea fotbalistică a unui continent.**

VI-L PREZENTAM PE :

# CIUDATUL H. H. 2

● „PARAGUAYANUL TACITURN" — CAP DE PROMOȚIE LA ȘCOALA DE ANTRENORI DIN SPANIA

● AXIOME ÎN MATERIE DE ODIHNĂ ȘI ALIMENTAȚIE

● „CODUL SECRET" AL ANTRENAMENTELOR

*HERIBERTO HERRERA sau HH 2, cum l-a numit presa italiană spre a-l deosebi de HH 1, „MAGUL" HELENIO HERRERA, nu este necunoscut publicului bucureștean.*

*Ni-l reamintim din toamna anului 1967 cînd a venit la București cu echipa pe care o conducea atunci, JUVENTUS TORINO, pentru returul meciului cu RAPID din cadrul „Cupei campionilor europeni." Maniera cum și-a condus echipa de pe margine, intervențiile neobișnuite ca și mimica la care recurgea pentru a transmite jucătorilor ordinele sale, au avut darul să amuze dar și să stîrnească nedumerire în rîndul celor care l-au văzut și auzit. Am socotit, de aceea, util să publicăm un articol apărut de curînd în ziarul „CORRIERE DELLA SERA" sub semnătura reputatului gazetar CARLO GRANDINI în care sînt prezentate aspecte inedite din activitatea pitorescului personaj care, de cinci ani de zile, disputa întîietatea lui HELENIO HERRERA.*

*Iată ce spune apreciatul ziarist :*

*„Dacă HERIBERTO HERRERA ar fi fost un personaj al antichității, poate în jurul său ar fi înflorit o pitorească mitologie. Omul HERIBERTO și tehnicianul HERIBERTO are uneori atitudini solemne care par că depășesc limitele și iau aspectul unor curioase vrăjitorii. Gesturile stranii pe care le face cu mîinile cînd conduce echipa de pe margine, ordinele cifrate pe care le dă în timpul antrenamentelor, regulile de dietă pe care le impune jucătorilor săi conțin, în aparență, ceva de domeniul misteriosului. Fostul atlet și fotbalist paraguayan HERIBERTO HERRERA, absolvent al școlii naționale de antrenori din SPANIA cu calificativ maxim, a rămas în multe privințe o figură de descoperit și de explicat, cu toate că trăiește și lucrează în ITALIA de cinci ani ,*

*Iată-ne deci descriind și explicînd regulile la noua sa echipă dacă — așa cum este probabil — el nu va renunța la obiceiurile urmate cu precizie milimetrică timp de cinci ani la JUVENTUS TORINO.*

*Cuvinte grele. HERIBERTO HERRERA urlă la antrenament. Nu tace nici cînd, cu cîteva zile înainte ca echipa să-și reia pregătirile pentru noul campionat, el se antrenează singur, în mare secret, pentru a dobîndi cît mai repede posibil, forma personală. Jucătorii lui Juventus au povestit deseori că, în timpul lucrului, Heriberto debita unele lucruri la adresa lor, puțin politicoase. Acest precedent a alarmat oarecum cercul interist care cunoaște orgolioasa personalitate ca și admirația exagerată a unora dintre jucătorii săi de prim ordin. Cu privire la aceasta, totuși, un jucător al lui Juventus ne-a explicat : „Heriberto nu a înțeles niciodată să fie într-adevăr jignitor : unele atitudini fac parte din personagiul care, cînd lucrează, se transfigurează. De altfel, el însuși, înainte de începerea antrenamentului, ne prevenea : băieți, spunea el, nu vă sesizați, nu luați în nume de rău ; nu vreau să jignesc pe nimeni și nu port ranchiună nimănui". Îl vom vedea la contraprobă cu Internazionale.*

*CHINTALE DE FRUCTE. HERIBERTO HERRERA susține că pentru un fotbalist o alimentație sănătoasă și bine dozată este fundamentală. În cantonamente, trezirea din somn a jucătorilor se face la ora 8, după care urmează micul dejun care trebuie să fie foarte abundent și bazat pe fructele de sezon. După 12 ore de odihnă de noapte — spune Heriberto — o masă abundentă este necesară și va fi mai ușor digerată. În plus, ea va permite jucătorului să suporte în perfecte condiții antrenamentul (totdeauna înainte de amiază). Regula alimentației heribertiene suferă duminica o curioasă variantă : pe mesele jucătorilor nu vom vedea niciodată untul. Înainte de meci — susține HH 2 — este recomandabil să se elimine din alimentație elementul cel mai greu și care solicită cel mai mult funcțiunile ficatului.*

*VINUL ȘI ȚIGĂRILE. HERIBERTO permite jucătorilor să bea un păhărel de vin, de poftă, la fiecare masă și chiar și în ziua meciului. Dar un singur păhărel, în afară doar de rarisime excepții. După meci, menu-ul este liber. Restricțiile privind țigările sînt totale. El nu admite ca un jucător să fumeze. De aceea, interzice să se fumeze în autobuzul cu care se călătorește, în vestiare, la masă, în camere ; deci, peste tot. Un jucător al lui Juventus îmi povestea : „Dacă Heriberto te vede fumînd, nu te amendează, dar îți aruncă o privire care te face să stingi țigara imediat. Cine dintre noi a fumat vreo țigară, a făcut-o clandestin, ca pe vremea cînd eram la școală".*

*DOI METRI ! Și iată-ne la cel mai spectaculos Heriberto, la Heriberto pe teren. Înaintea programului de gimnastică, obligatoriu la fiecare ședință de antrenament și care durează circa 20 minute, Heriberto ordonă jucătorilor : „Doi metri, doi metri". Aceasta înseamnă că jucătorii trebuie să se dispună pe două rînduri paralele la distanța de 2 metri între ele, distanță care trebuie să fie menținută și între jucători, pe rînd. Cei doi metri păstrați ca distanță servesc mai multor scopuri. Scop fizic : jucătorul în efort are asigurată o suprafață mare de aer pentru respirat evitînd inspirarea aerului viciat pe care îl expiră cei din jur. Scop tehnic : distanța impusă ușurează păstrarea și regularitatea ritmului de lucru. Scop psihologic : obligativitatea de a păstra distanța de doi metri stimulează jucătorul să-și exercite sensul de autocontrol să-și perfecționeze sensul poziției necesare pe teren. Grupul care lucrează cu el trebuie să facă acest lucru compact și armonios.*

*PATRU-PATRU ! Fiecărui exercițiu de gimnastică Heriberto îi atribuie un număr pe care jucătorii îl învață încă din vestiar. Numărul este o etichetă, un semn de recunoaștere. Seria exercițiilor pe care echipa le execută este mereu aceeași : se micșorează sau se mărește numai partea cantitativă și intensitatea de execuție după cum ziua meciului este mai apropiată sau mai îndepărtată. Detaliul cel mai curios al „reprezentației" este constituit, pentru un neavizat de faptul că Heriberto comandă schimbarea sau intensitatea exercițiului strigînd o serie de numere ca „patru-patru", „doi-doi", „trei-trei" etc. Ce înseamnă aceasta ? Iată un exemplu : să admitem că torsiunea bustului este exercițiul numerotat cu „patru". Cînd antrenorul strigă „patru-patru" înseamnă că fiecare jucător trebuie să execute patru torsiuni la dreapta și patru la stînga !*

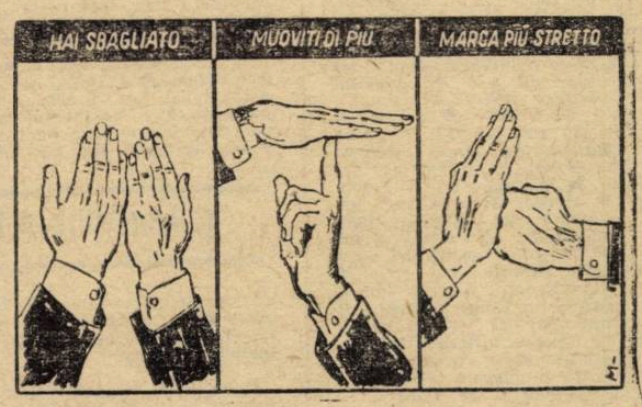


**„Codul" lui Heriberto în timpul meciurilor: Fig. 1 — „Ai greșit" ; Fig. 2 — „Aleargă mai mult" ; Fig. 3. — „Marchează adversarul mai aproape"**

# DE LA CORESPONDENȚII NOȘTRI DE PESTE HOTARE

## ROMÂNIA—FRANȚA, la 10 octombrie 1971, la București

În primul rînd doresc să transmit cititorilor revistei „Fotbal" din București această știre care ne bucură în comun.

Consiliul Federației Franceze de Fotbal a ținut sîmbătă prima sa ședință după o nouă constituire. Cu acest prilej au fost dezbătute probleme principale ale fotbalului francez printre care și calendarul internațional pe termen de trei ani, așa cum se obișnuiește la noi. În atenția discuțiilor a fost și o întîlnire cu echipa reprezentativă a României la București, federația franceză fiind datoare forului de specialitate român, care și-a trimis de două ori reprezentativa la Paris, în partide amicale, la 22 martie 1967 (2—1 pentru România) și chiar în acest an la 30 aprilie (1—0 pentru Franța).

Luînd în considerație angajamentele prealabile, **consiliul federal a înscris meciul ROMÂNIA — FRANȚA la București, pentru data de 10 octombrie 1971,** urmînd să comunice federației române această propunere și să se trateze definitivarea.

Iată de altfel acest program, în întregime :

1969/70 : **Norvegia — Franța** (10 IX 1969), **Suedia — Franța** (15 XI 1969), **Franța — Suedia** (1 XI 1969), **Elveția — Franța** (mai 1970), **Franța — Cehoslovacia** (27 IX 1970), **Belgia — Franța** (11 XI 1970), **Austria — Franța** (25 X 1970).

1971/72 : **Franța — Anglia** (septembrie 1971) și **ROMÂNIA—FRANȚA** (10 X 1971).

**JEAN—PHILIPPE RETHACKER ● Paris**

EVENIMENTUL CEL MAI DISCUTAT în fotbalul francez este modul cum va fi rezolvat incidentul petrecut la Marsilia miercurea trecută cînd meciul de campionat Olympique Marseille — Saint Etienne a fost întrerupt în min. 75. Faptele s-au petrecut astfel: la situația de 3—2 pentru Saint Etienne, în min. 74, Djorkaeff a egalat pentru O.M., dar arbitrul Machin nu a acordat gol deoarece arbitrul de tușe, Martin, semnalase ofsaid. Nemulțumiți, o parte din spectatori, aproximativ 2 000, au invadat terenul, au lovit pe arbitri. După 25 de minute de întrerupere s-a anunțat că partida a fost definitiv oprită.

Este aproape sigur că O.M. va pierde meciul și că se vor lua măsuri de suspendare a terenului și de împrejmuire cu gard înalt de 2,50 m. a terenului din Marsilia.

TURNEELE AMICALE ÎN TOI. În prezent se dispută mai multe turnee la care participă echipe foarte puternice. În SPANIA, în turneele de la **Huelva, Malaga** și **Cadix** este o mare animație. Real Madrid a fost învinsă cu 2—0 de Palmeiras. În MAROC, în cadrul turneului denumit „Mahomed V" F.C. Barcelona a învins pe Bayern München, viitoarea adversară a echipei Saint Etienne, datorită executării unor penaltiuri după prelungirile care n-au putut departaja scorul egal de 2—2. Spaniolii au înscris 4 din cele 5 penaltiuri, iar vestgermanii numai 3.

## CLASAMENTUL „GHETEI DE AUR"

După disputarea jocurilor din campionatele europene în ziua de 31 august, clasamentul golgeterilor europeni, întocmit de revista pariziană „FRANCE FOOTBALL" și intitulat „GHEATA DE AUR" — **Adidas,** are următoarea înfățișare :

I. REVELLI (St. Etienne) 7 goluri din cinci etape de campionat; II. Guy (Lyon) 6 din 5; III. **DOBRIN** (F.C. Argeș) 5 din 3; IV. Di Nallo (Lyon) 5 din 5; V. Keita (St. Etienne) 5 din 5; VI. Jekov (T.S.K.A. Sofia) 5 din 4; VII. Kaniber (Strasbourg) 5 din 5; VIII. Royle (Everton) 5 din 7; IX. Dermendjiev (Trakia) 5 din 4; X. Boyer (Southamton) 5 din 7; XI. **DUMITRACHE** (Dinamo București) 4 din 3; XII. **OBLEMENCO** („U" Craiova) 4 din 3; XIII. Lubanski (Gornik) 4 din 4; XIV. Maas (Brunswick) 4 din 3; XV. St. John (Liverpool) 4 din 7.

## EUSEBIO A RĂMAS TOTUȘI LA BENFICA

### INTERVENȚIA DE ULTIMĂ ORĂ A FOSTULUI PREȘEDINTE AL CLUBULUI PORTUGHEZ

Mult discutatul conflict dintre clubul Benfica și celebrul fotbalist portughez Eusebio s-a încheiat. La intervenția fostului președinte al Benficăi, d. **Mauricio de Vieiva,** pretențiile lui Eusebio au fost satisfăcute.

După cum este cunoscut, avocatul lui Eusebio pretindea clubului Benfica 150 000 de dolari pentru prelungirea contractului pentru încă trei ani, iar Benfica a oferit la început doar 100 000 de dolari, apoi a majorat la 115 000 de dolari, sumă la care s-a oprit și a refuzat să mai discute. În acest timp, deși pregătirile echipelor portugheze sînt în toi pentru începerea activității oficiale de toamnă, Eusebio și-a permis cea mai lungă vacanță din cariera lui de fotbalist profesionist, retrăgîndu-se în Mozambic.

Duminica trecută a fost rezolvată problema și comunicată lui Eusebio. Acesta a făcut următoarea declarație la solicitarea presei :

**„Sînt foarte mulțumit de modul cum au fost rezolvate pretențiile mele, deoarece înaintea oricărui alt club din lume prefer să joc la Benfica și în echipa reprezentativă a Portugaliei.**

**Voi reveni imediat la Lisabona. Sînt odihnit căci m-am bucurat de o vacanță excelentă, dar să știți că m-am și pregătit pentru activitatea competițională.**

**Primul meu țel este ambiția de a reintra într-o formă excelentă pentru a justifica pretențiile satisfăcute și a da echipei Benfica reputația cunoscută. În același timp voi încerca totul pentru ca echipa națională a Portugaliei să conteze încă în grupa eliminatorie a preliminariilor C.M. și să reușească mai întîi o surpriză la București, în partida cu România, de la 12 octombrie."**

**MARIO WIDMER ● Zürich**

## O ECHIPĂ ROMÂNEASCĂ INVITATĂ ÎN AUSTRALIA PENTRU LA IARNĂ

Zilele trecute am stat de vorbă cu un impresar australian venit în Italia să contracteze mai multe echipe italiene și europene. Pe lista sa figura și România, despre care acesta mi-a spus că se vorbește mult în Australia.

Federația australiană de specialitate dorește să invite o formație de prim rang din campionatul românesc sau chiar o selecționată națională.

Proiectul a devenit cu atît mai atractiv pentru impresarul venit de la antipozi, cînd a aflat că pînă la iarnă România are toate șansele să fie calificată pentru turneul final al campionatului mondial din Mexic '70.

**CESARE TRENTINI ● Bologna**

Și acum cîteva știri la zi din fotbalul italian :

● **Portarul echipei Juventus, Anzolin, și-a fracturat un deget și nu va putea apăra în primele jocuri ale noului campionat. Locul lui va fi luat de Tancredi (25 ani).**

● **Fiorentina** va bate în mod cert recordul abonamentelor de intrare la meciuri plătite anticipat pe întregul campionat de suporterii săi. Pînă în prezent suma rezultată din aceste abonamente a depășit echivalentul a 200 000 lei românești.

● Miercuri seară, reprezentativa Ungariei a învins la Florența pe Fiorentina cu 4—2. Trei goluri au fost înscrise de **Dunai II,** cîștigătorul de acum doi ani al „Ghetei de aur" — Adidas.

● Juventus, cu noul antrenor **Carniglia,** a învins la Torino într-un joc de pregătire pe Ajax Amsterdam cu 4—2.

● **Nero Rocco** și adjunctul său **Maldini** au fost la Cadix pentru a vedea la lucru pe Estudiantes, care va întîlni pe Real Madrid, Atletico Madrid și Palmeiras în cadrul unui turneu. F.C. Milan va întîlni pe Estudiantes în primul joc la Milano, la 8 octombrie.

## BRAZILIA ȘI PERU CALIFICATE PENTRU MEXIC

● Brazilia și-a încheiat marșul triumfal în grupa a XI-a unde a obținut maximum de victorii, 6, de puncte, 12, și un golaveraj excelent : 22—2.

Ultimul meci a fost disputat duminica trecută la Rio de Janeiro, împotriva Columbiei, cîștigat cu 1—0, prin golul lui Pele în min. 78. După cum anunță agențiile de presă, meciul a fost la discreția Braziliei, dar portarul columbian Aguillera, a apărat excepțional și incredibil cel puțin 15 lovituri periculoase.

Clasamentul final este următorul : I. BRAZILIA 12 p. (6 6 0 0 22—2) II. Paraguay 8 p. (6 4 0 2 6—5) III. Columbia 3 p. (6 1 1 4 7—12) IV. Venezuela 1 p. (6 0 1 5 1—18).

● În cadrul jocurilor din grupa a X-a a preliminariilor campionatului mondial de fotbal '70, Peru a reușit marea performanță de a elimina Argentina. Ultimele speranțe ale argentinienilor au fost spulberate duminică la Buenos Aires unde meciul cu Peru s-a încheiat la egalitate : 2—2. Clasamentul este următorul: I. PERU 5 p. (4 2 1 1 7—4); II. Bolivia 4 p. (4 2 0 2 5—6); III. Argentina 3 p. (4 1 1 2 4—6).

## CAMPIONATE... CAMPIONATE...

*ANGLIA ● Leeds, campioana, acum pe locul 8 în clasament, a cunoscut simbătă, în fața lui Everton, prima înfrîngere (2—3) în 34 de meciuri susținute (penultima la 19 octombrie 1968). Condusă chiar cu 3—0 de actualul lider, Leeds, n-a avut putere, în final, să egaleze. ● Soarele a răsărit din nou pe Old Trafford din Manchester, unde echipa marelui Bobby a obținut prima victorie în campionat. O tempora ● Jimmy Greaves a jucat simbătă al 306-lea meci de campionat, marcînd și un gol. 33.333 de spectatori l-au ovaționat. minute în șir. ● West Bromwich Albion, fosta adversară a lui Dinamo București în „Cupa cupelor" ocupă acum locul 20 (antepenultimul), în ciuda faptului că în pauza dintre campionate a cheltuit 250.000 lire sterline pentru a se întări...*

*OLANDA ● Suspendat de federație pe două etape, atacantul suedez Kindvall, care joacă la Feyenoord, liderul clasamentului, a fost înlocuit cu Ruud Geels, un tînăr de 19 ani. Înlocuitorul s-a dovedit „în temă" și a marcat toate cele trei goluri ale echipei sale în meciul cu D.W.S., cîștigat de Feyenoord cu 3—2.*

*R. F. a GERMANIEI ● După trei etape, Alemannia Aachen, echipa lui Ion Ionescu, marea performeră a campionatului trecut cînd a terminat pe locul secund, se află tot pe locul al doilea. De data asta, însă, pe acela din... „coada" clasamentului. În fruntea clasamentului s-a instalat Hanovra '96.*

*U.R.S.S. ● Dinamo Kiev, campioana, a căzut pe locul al doilea, învinsă de Spartak Moscova care i-a luat locul. Meciul a avut loc la Moscova, pe stadionul „Lenin", în fața a mai mult de 100.000 de spectatori și a marcat, totodată, prima partidă pierdută de Dinamo Kiev din 22 susținute.*

*BULGARIA ● Trakia Plovdiv, fostă campioană, a trecut în fruntea clasamentului (5—0 cu Spartak Pleven), dar Levski Spartak n-a jucat, meciul său cu Etar Trnovo fiind aminat, deoarece sofioții au jucat în Islanda (4—0 cu Vestmannaoerne) în „Cupa cupelor". ● Jekov (T.S.K.A. Sofia) s-a instalat din nou în fruntea golgeterilor cu 5 puncte înscrise în patru partide.*

*AUSTRIA ● Echipa lui Ocwirck, F. C. Austria din Viena, care săptămîna viitoare va debuta în C.C.E. în compania lui Dinamo Kiev, se dovedește într-o formă catastrofală. În a doua zi a campionatului a pierdut la Graz, în fața formației Sturm, o echipă oarecare, cu 6—3. ● Numărul spectatorilor fiind în continuă scădere față de sezonul trecut, F. C. Austria a anunțat că oricine va putea intra gratuit la meciul său de campionat cu Austria Salzburg, de pe stadionul din Prater, cu condiția să prezinte la intrare un bilet pentru meciul său cu Dinamo Kiev !*

*SPANIA ● Startul campionatului nefiind încă dat, se scrutează viitorul cu gîndul la ce a fost : sezonul 1968—1969 e considerat ca foarte mediocru atît pe planul echipei naționale, cît și a celor de club care n-au reușit să se impună în competițiile europene ● Real Madrid și-a întărit rîndurile legitimîndu-l pe paraguayanul Sebastian Fleitas, de la Malaga, retrogradată în divizia secundă. O dată cu acesta a fost promovat în prima echipă și Planelles, vedeta echipei de juniori a Spaniei. ● Espanol Barcelona, căzută și ea în divizia a II-a, simte și acum urmele scandalului financiar în care s-a găsit fostul său președinte, Vila Reyes.*

# NELU NUNWEILLER A PRIMIT „STEAUA DE AUR"

Îmbrățișarea soției pentru distincția primită

*Îmi face plăcere să transmit revistei „FOTBAL" știrea că unul din jucătorii români care activează aci, în Turcia, este vorba de* **Nunweiller III,** *a primit prețiosul trofeu „STEAUA DE AUR", cupă ce se atribuie jucătorului cu cea mai bună comportare pe parcursul unui campionat. Succesul compatriotului dv. este cu atît mai mare cu cît a reușit să fie* **primul jucător străin din fotbalul turc care reușește să cîștige frumoasa distincție.** *Această prețuire aruncă o lumină plăcută asupra antrenorilor și jucătorilor români care activează în Turcia.*

*Ziarele și revistele care au apărut zilele acestea atît la Istanbul cît și la Ankara îi aduc elogii lui* **Nunweiller III** *pentru cucerirea acestui trofeu, precum și pentru faptul* **că în toate partidele disputate în campionat jucătorul lui Fenerbahce a avut o comportare disciplinară model.** *Pentru toate acestea, el a fost felicitat personal de Președintele federației de fotbal din Turcia, dl.* **Orhan Șeref.**

*Referindu-mă tot la un jucător român, trebuie să remarc că duminică, o dată cu începerea campionatului diviziei secunde,* **ORHAN SEVINCLI ● Istanbul**

*au jucat primele meciuri* **Jenei** *și* **Constantin,** *la echipa Kayzery spor, care a cîștigat cu 2—1 Unul din golurile echipei a fost înscris de* **Constantin.** *De altfel, presa remarcă jocul bun al amîndurora dintre românii.*

*Revenind la* **Nunweiller,** *trebuie să arăt că clubul din Istanbul, în urma comportării excelente avută de jucătorul român în campionatul trecut, i-a mai prelungit contractul cu încă un an.*

*Un alt fapt nu a trecut neobservat în lumea iubitorilor fotbalului : jucătorul* **Metin** *de la Galatasaray a spus adio fotbalului. Sărbătorirea lui a început la ora 17 și a luat sfîrșit seara tîrziu cînd, pe străzile orașului, zeci de mii de îndrăgostiți ai fotbalului îi scandau numele și purtau pancarte cu fotografia lui. De remarcat că barele porților și tușele terenului de fotbal unde s-a disputat meciul de adio erau împodobite cu flori. Cu o zi înainte,* **Metin** *a fost primit de președintele Republicii, dl.* **Cevdet Sunay,** *care i-a mulțumit pentru serviciile aduse fotbalului din Turcia și i-a înmînat o cupă. După ce va urma două cursuri de specializare, în Anglia și R. F. a Germaniei,* **Metin** *va funcționa ca director tehnic la echipa Galatasaray.*

# EXTERN MAGAZIN EXTERN

## UN INSTANTANEU PENTRU... DUMITRACHE

Publicînd acest moment dintr-un meci disputat mai de mult, dar terminat cu un rezultat de mare surpriză (**Danemarca-Ungaria** 3—2 în preliminariile CM) îi facem un cadou-luare aminte lui **Dumitrache.** Cum și de ce? Pentru că jucătorul în tricou de culoare închisă și chiloți albi care îl atacă cu decizia și vigoarea unui fundaș, la marginea terenului, pe atacantul maghiar **Bene,** nu-i nimeni altul de cît centrul atacant **Ole Madsen** care a avut... timp să înscrie și golul victoriei, fiind considerat de departe cel mai bun de pe teren, mai ales pentru activitatea completă, laborioasă, pe care a desfășurat-o, din 16 în 16. Așa cum am vrea să-l vedem și pe **Dumitrache** al nostru, cam blazat în actualul început de sezon.

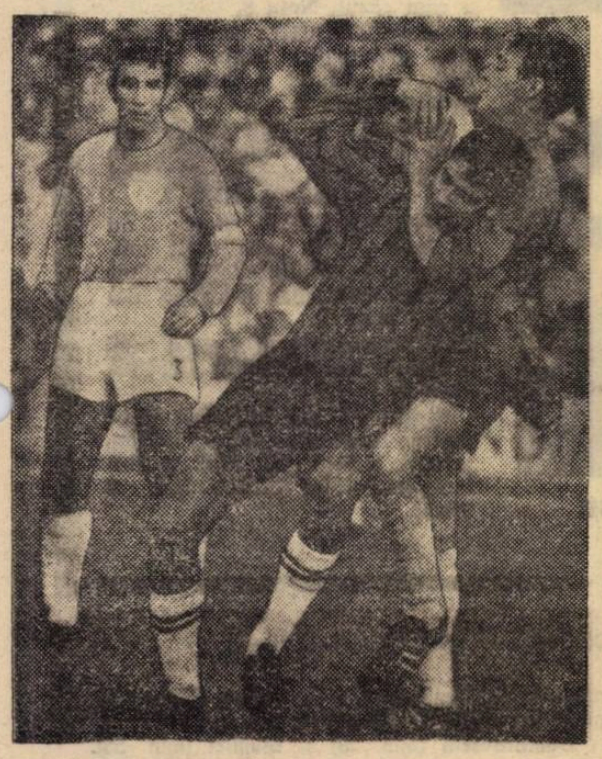

## CA SĂ FIE SIGUR!

Un fotoreporter bine plasat și, mai ales, prompt a înregistrat acest moment cu totul original din meciul **Malmoe-Djugarden,** din campionatul suedez și îl înfățișează pe portarul lui **Malmoe, Nisse Hult,** prinzînd nu numai balonul ci și... gîtul centrului atacant de la **Djugarden, Claes Cronqvist.** Ca să fie mai sigur!

● **Invingînd** pe Everton cu 3—0, campioana Angliei, Leeds United, **a întrecut un record vechi de 30 de ani: 30 de partide de campionat fără să cunoască înfrîngerea. Precizăm că șirul celor 30 de partide a început în returul campionatului trecut. Astăzi,** Leeds se află **la al 35-lea meci fără să fi cunoscut înfrîngerea.**

● „Supercupa internațională" este în pericol. Santos și Internazionale ar trebui să joace cea de a doua manșă tot în Italia (în prima, disputată la Milano, brazilienii au cîștigat cu 1—0) dar echipa italiană a anunțat că va renunța la meci din cauza activității intense la care va fi supusă în viitorul apropiat. Brazilienii nici nu vor să audă de anularea meciului și au anunțat că vor face deplasarea în Italia în mod normal și că dacă milanezii nu vor juca vor pretinde despăgubirile de rigoare.

● Cel mai nou club profesionist francez — Racing F.C. Paris — Neuilly își are sediul, așa cum îi spune și denumirea, într-o suburbie a capitalei. Neuilly joacă meciurile pe un teren dintr-o altă suburbie și se antrenează la Bobigny tot o suburbie a Parisului.

● În Anglia, primul gol al stagiunii a fost înscris de către Toshack după a 28-a secundă a întîlnirii Cardiff—Carliyle.

● Cîțiva jucători ai echipei F.C. Napoli au protestat violent pe lîngă conducere care, în noua uniformă civilă aleasă pentru deplasări, s-a oprit asupra unui costum a cărui haină este mult prea lungă, în contrast cu moda.

● Fostul antrenor al reprezentativei Luxemburgului, vest-germanul Robert Heintz, a încheiat un contract pe timp de doi ani cu clubul olandez F. C. Alkmaar.

● Este aproape cert că celebrul internațional argentinian Roberto Perfumo va fi transferat la una din echipele fruntașe din Brazilia, Botafogo sau Fluminense.

● Între 10 și 24 octombrie a.c. va avea loc la Seul meciurile subgrupei A a zonei asiatice a preliminariilor campionatului mondial. Învingătoarea acestui turneu va întîlni pe învingătorul subgrupei B (redusă de fapt la meciul Izrael — Noua Zeelandă) care va furniza pe reprezentantul Asiei la turneul final al C.M. din Mexico. La turneul de la Seul vor lua parte reprezentativele Coreei de Sud, Japoniei, Australiei și Rhodesiei.

● Fotbalul feminin ia tot mai mare amploare în Europa, Turcia fiind țara unde s-au înființat cele mai recente echipe. De curînd, în această țară a efectuat un turneu prima echipă străină feminină, A.S. Roma, care a evoluat rînd pe rînd la Balikesir, unde a întîlnit o reprezentativă a țării, și apoi la Eskisehir, Izmir, Bursa și Istanbul.

● Celebrul jucător brazilian Djalma Santos este în ultimul an de activitate al carierei sale la echipa Atletico Mineiro din Bello Horizonte. Împreună cu un alt internațional, Dino Sani, intenționează ca în anul viitor să urmeze cursurile de antrenori la Centrul federal de la Coverciano (Italia), pe care îl consideră o „universitate a fotbalului".

● Internaționalul vest-german Gerd Müller a semnat un contract pe încă trei ani cu actualul său club Bayern München. Totodată el și-a început o a doua carieră, cea de cîntăreț de muzică ușoară. Titlul ultimei sale melodii interpretate: „Mingea e rotundă".

## BALERINII...

Direcția tehnică a clubului englez **Everton** a decis ca întregul său lot de jucători să efectueze, săptămînal, două antrenamente de... balet. Primul director de scenă al baletului din **Liverpool** conduce aceste ședințe de pregătire cu totul neobișnuite în antrenamentul fotbalistic. Antrenorii lui **Everton** pretind că baletul ajută la creșterea mobilității, a detentei a capacității de coordonare a mișcărilor. Să vedem ce efect va produce baletul pe tabelele de rezultate obținute de **Everton!**

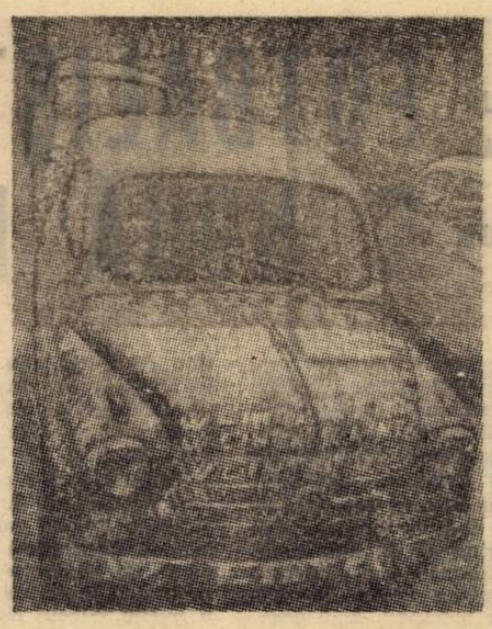

## INTERIST, NU GLUMĂ!

Unul dintre cei mai înfocați *„tifosi"* ai marelui club din *Milano, Internazionale,* a înțeles să-și arate și în acest fel marea sa pasiune pentru favoriții săi. *„Fiatul 500",* care îi aparține, a fost pur și simplu înecat sub *„viva L'Inter".* Te pui cu nebuniile suporterilor?

## DE LA FOTBAL LA... CIMENT

*În „Cupa Concat", care se disputâ tradițional în Mexic, Toluca a învins pe Cruz Azul. Acesta din urmă a contestat partida pe motivul că Toluca a utilizat doi jucători fără drept de participare la meciurile oficiale. După discutarea cazului în cadrul a cinci comisii și a biroului federal, contestația lui Cruz Azul a fost admisă și meciul dat pierdut lui Toluca.*

*Reacția zecilor de mii de suporteri ai formației Toluca s-a dovedit extrem de promptă și de răsunătoare. Printre altele, întreprinderile de construcții, fabricile de specialitate, arhitecții și inginerii constructori din statul Mexic au decis să nu mai utilizeze cimentul... Cruz Azul, echipa cu același nume aparținînd uneia dintre cele mai mari întreprinderi producătoare de ciment din Mexic. Iată cum fotbalul poate interveni și în cazul vînzătorilor de... ciment!*

## UN CLUB CU DOUĂ CONDUCERI

La *Casablanca* este urmărită cu interes lupta dintre cele două comitete directoare ale clubului *Raja* care își... dispută calitatea de conducătoare ale activității. În cadrul conferinței generale a clubului au fost alese... două comitete, dintre care unul compus din nu mai puțin de 85 de membri! Celălalt, ceva mai restrîns, a primit și el învestitura din partea adunării suporterilor.

Cei doi președinți discută însă asupra modalității de a se rezolva. S-a emis și părerea ca un comitet să conducă clubul o săptămînă iar celălalt altă săptămînă. Cei mai nedumeriți și lezați sînt jucătorii; antrenamentele n-au început și prelungirea acestei stări nu va rămîne fără urmări pentru campionat.

## CUVINTE ÎNCRUCIȘATE

# START FOTBALISTIC

**Orizontal:** 1) Fără Progresul, nu va mai găzdui cupiaje — Pe spatele lui Tufan, Constantin, Frățilă. 2) Jocurile echipei naționale în întîlnirile cu Portugalia și Grecia — A apărat buturile spaniole în primul meci al anului 1969, disputat cu Belgia în cadrul preliminariilor C.M. 3) În gol! — Nelipsiți din echipă. 4) Centru... ocular — La Venus! — Careu. 5) Cupă — Mircea Nedelcu — O parte din public! 6) Pircălab, Lucescu, Peronescu ș.a. (sing.) — Diftong — „Dacă îl anihilează pe Eusebio, România va fi în Mexic" (Gianni Rivera). 7) Titus Ozon — Va juca cu Palloseura Kuopio (Finlanda) în Cupa Cupelor. 8) Extremă dreapta! — Felicitări. 9) ...Popescu, numele unui fotbalist din trecut — Campionat Mondial — La păianjen. 10) Echipă din Alba Iulia, învinsă în finală de Electromotor Timișoara (Baraj pentru divizia C) — Echipa sa din „B" (Metalurgistul) nu a luat un strat prea bun în noul campionat. 11) Noua echipă timișoreană, alcătuită prin concentrarea celor mai valoroși jucători din județul Timiș — Ne reprezintă în C.C.E. 12) Pronume — Dînșii — A găzduit una din finalele grupei africane din C.M.

**Vertical:** 1) Gol — Atacant la A.S.A. Tg. Mureș — Tineret. 2) Rapidist... neiegitimat — Conduce în Grupa I-a a preliminariilor C.M. 3) Produce panică la... Timișoara — A alătura. 4) Centrul echipei Crișul! — A lucra terenul — Etape. 5) Altă cupă — Apărător la Chimia Făgăraș — A înscris primul gol al băcăuanilor în actualul campionat. 6) În cuplu cu Adam — Trăgători. 7) Ușoare —. S-a reîntors la „U" Cluj, marcînd primul gol la... Craiova. 8) Infinitiv agricol — Arbitru olandez (J. O. Londra 1948) — Etaj. 9) Locuitor de la munte — Numele unor arbitri din lotul republican (Jud. Gorj și Galați). 10) Reprezentat în campionat prin Electronica (C) și Dinamo (Onoare) — La Dinamo! — Jucător la Fenerbahce. 11) Bară — Fentați stil Dumitrache, Pircălab ș.a. 12) O parte a stadioanelor (sing.) — Șutat la poartă.

**Marian GHIZDAVU**
București

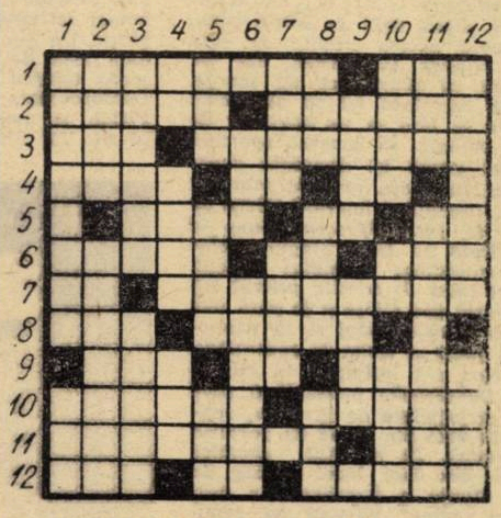

**DEZLEGAREA CAREULUI DIN Nr. 170**

**Orizontal:** 1) Argeș — Dobrin. 2) Rarăul — Crețu. 3) Apă — Retras — T. 4) Dinamo — Os — Cu. 5) Dire — Atomi. 6) D — Țană — Ivăre. 7) Or — Masat — Ij. 8) Mera — Av — A — Ao. 9) Ido — S — Racing. 10) Dumitrache — U. 11) Etala — M — Iran. 12) Anina — Emil.

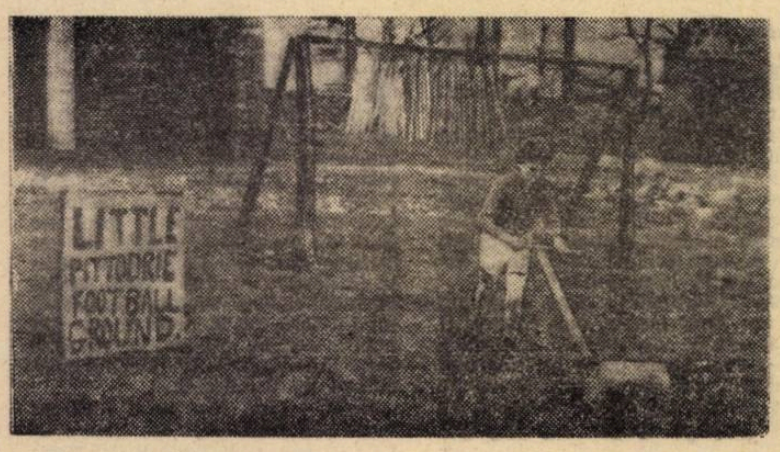


## CEL MAI TÎNĂR PROPRIETAR DE TEREN

*Graham Young, în vîrstă de 13 ani, din localitatea* Aberdeenshire (Anglia) *este unul dintre cei mai talentați mici jucători ai echipei școlii sale. Dar terenul unde el se antrenează cu colegii săi de clasă se află la peste 5 km de casă. Spre a-i da posibilitatea să se pregătească zilnic, tatăl său i-a dat voie să amenajeze în curtea casei un mic teren de fotbal. Graham și-l pregătește, cum se vede, singur. Și-a construit și o poartă, și-a confecționat și un minuscul tăvălug, la dimensiunile terenului. După ce va face „toaleta" miniaturalului său teren,* Young *va trece la antrenamentul zilnic.*

**FOTBAL**
REVISTĂ SĂPTĂMÎNALĂ
Redacția și ad-tia: București, Bd. Mărăști 26, sectorul I, telefon 17.55.18

COLEGIUL DE REDACȚIE

**Constantin Chiriță, Ștefan Covaci, Gh. Dumitrescu, Pavel Marcu, Aurel C. Neagu** (redactor șef), **Angelo Niculescu, Andrei Rădulescu, Dumitru Tomescu, Stelian Trandafirescu** (redactor-șef adjunct), **Radu Urziceanu** (secretar general de redacție), **Emerich Vogl, Ion Voica, Ion Voinescu.**

Prezentarea grafică **Liviu Bobocea**

DE LA TRIMISUL NOSTRU SPECIAL LA BELGRAD
EFTIMIE IONESCU

# FOTBALIȘTII NOȘTRI AU REALIZAT O NOUĂ PERFORMANȚĂ ONORABILĂ

Ne face plăcere să transmitem cititorilor noștri cronica unui meci în care reprezentativa României a reușit din nou un meci de egalitate în deplasare. După cele de la Londra și Lausanne, **iată că și la Belgrad, în compania finalistei de anul trecut a campionatului Europei, tricolorii noștri au părăsit stadionul cu fruntea sus.** Într-adevăr, în palmaresul nostru trebuie să adăugăm încă un rezultat valoros. Numai că de data asta, în spatele acestui 1—1, se ascunde o comportare ceva mai slabă a reprezentanților noștri. Iar dacă-ar fi să dăm un calificativ meciului, apoi acesta nu ar fi decît: **mediocru.**

În primele 45 de minute, partida aceasta, organizată cu prilejul jubileului de 50 de ani al federației iugoslave de fotbal, a păstrat aspectul jocului de la Lausanne: **apărare fermă, o linie mediană excelentă care a știut să temporizeze jocul și să păstreze balonul pentru a da drumul mingii atunci cînd se impunea, avînd știința contraatacului.** Am spus „în primele 45 de minute" pentru că, după pauză, fotbaliștii iugoslavi au luptat cu puteri înzecite pentru a se impune. Și au reușit. Atacurile lor au căpătat o frecvență de-a dreptul neliniștitoare pentru buturile noastre, au devenit mult mai percutanți, au atacat pe un front larg, au făcut încrucișări pentru a se demarca și au șutat de nenumărate ori la poarta lui Ghiță. Și, au reușit egalarea. **Au avut chiar și victoria de cîteva ori în vîrful bocancului, numai că ori au irosit ocaziile trăgînd uneori milimetric pe lîngă poartă, ori șuturile lor au fost respinse de apărătorii noștri** (de foarte multe ori în corner) **sau reținute de Ghiță. Dar și noi am avut victoria în mînă. Mai bine zis în vîrful ghetei lui Dembrovschi. Singura soluție a apărătorilor iugoslavi la această fază din min. 88 a fost faultarea atacantului român la 6 metri de poartă, dar arbitrul nu a acordat nimic.**

Așadar, rezultatul în totalitatea lui este satisfăcător și întregește palmaresul bun din acest sezon, dar **jocul atacului trebuie corectat pentru partida cu Portugalia.** Puțin inspirată mi s-a părut schimbarea lui Domide, care fusese unul dintre jucătorii noștri utili. Și poate că ar fi fost util și pe mai departe în atacul nostru. Nu vreau să spun cu asta că Nunweiller VI, înlocuitorul lui, a jucat slab, dar poate că mai bine era dacă primul înlocuit de Angelo Niculescu ar fi fost Creiniceanu. **Atacul nostru n-a avut un om care să încerce pătrunderi pe extrema stîngă. Din acest punct de vedere s-a resimțit absența lui Lucescu,** mult mai impetuos și mai pătrunzător decît cel ce a purtat tricoul cu nr. 11.

Acest meci, punctul culminant al festivităților organizate aici, la Belgrad, a fost urmărit de un număr destul de mic de spectatori, de-abia 20.000. Și se spune aci că dacă Giaici nu ar fi jucat, numărul spectatorilor s-ar fi înjumătățit. De ce? Pentru că publicul iugoslav este supărat pe reprezentativă fiindcă nu s-a calificat în turneul final al C.M. din Mexic și pe rezultatele ei slabe în ultima vreme și preferă partidele de campionat. De altfel, reducerea suspendării lui Giaici a fost decisă înaintea meciului, la ora 14,30, cînd comisia de disciplină a federației iugoslave, special întrunită a rediscutat contestația, a admis-o, aprobînd suspendarea doar pe o singură etapă, sancțiune deja efectuată. La ora 17 Giaici a fost la cantonament, iar seara a apărut nu numai în echipa Iugoslaviei, dar și în calitate de căpitan.

Cu această ocazie s-a organizat și o conferință a federațiilor balcanice și a federațiilor ce au avut echipe în **„Cupa Europei centrale".** Au fost prezenți reprezentanți ai forurilor din România, Bulgaria, Grecia, Austria și, firește, ai țării gazdă. Printre invitați, doi dintre cei mai vechi specialiști de fotbal din Balcani, dr. **Mihai Andreevici** — Iugoslavia și **Octav Luchide** — România Au fost înmînate insigne și diplome de onoare. Au luat cuvîntul toți reprezentanții federațiilor prezente, cuvîntului reprezentantului iugoslav **Kirkianski,** răspunzîndu-i tov. **Mircea Angelescu,** președintele forului nostru de specialitate.

## CUM S-AU COMPORTAT JUCĂTORII ROMÂNI

SATMAREANU

DINU

GHERGHELI

GHIȚĂ: debutantul nostru a avut în prima repriză cîteva ezitări și nesiguranțe în blocarea balonului, dar în partea a doua a meciului și mai ales în final s-a comportat bine. **Nota 7.**

SĂTMĂREANU: sigur în intervenții, a jucat mult atacul și a combinat foarte bine cu Ghergheli; în același timp l-a „stăpînit" pe Giaici. **Nota 8.**

HĂLMĂGEANU: excelent la mingile înalte, s-a prezentat mai bine decît ne așteptam și, împreună cu Dan, a constituit un cuplu de fundași centrali foarte omogen. **Nota 7.**

DAN: a impresionat din nou prin puterea sa de luptă, prin dîrzenia și siguranța intervențiilor sale. **Nota 7.**

MOCANU: s-a resimțit lipsa lui în jocuri, fiind ușor depășit de Petkovici, cel mai rapid și mai percutant atacant iugoslav. **Nota 5.**

GHERGHELI: activ și inteligent în joc, a menținut stabilitatea liniei noastre de mijloc, fapt determinant pentru obținerea acestui rezultat de egalitate. **Nota 7.**

DINU: remarcabile reușite individuale și, în general, constant pe toată durata, deși spre final a cam căzut. **Nota 8.**

DEMBROVSCHI: acțiuni reușite, driblinguri bune, cîteva fente excelente; a muncit în apărare. **Nota 8.**

DOMIDE: a avut 25 de minute de început excelente; în general, a fost activ, combinînd bine cu mijlocașii. **Nota 7.**

DUMITRACHE: șters; mi se pare obosit, prea mult solicitat; s-a străduit foarte mult să facă ceva, dar a reușit mai puțin. **Nota 5.**

CREINICEANU: n-a avut nici o acțiune de veritabilă extremă. **Nota 5.**

**Dintre cei doi introduși după pauză, Nunweiller VI și Tufan,** primul a fost mai util și și-a îndeplinit rolul pentru care a intrat.

## DESFĂȘURAREA CELOR 90 DE MINUTE DE JOC

*Fotbaliștii iugoslavi atacă puternic, din start, și chiar în min. 1 Mocanu este nevoit să trimită balonul în corner, dar execuția lui Petcovici rămîne fără rezultat. Încercăm imediat o acțiune Domide — Creiniceanu, dar fără rezultat. Balonul ajunge la Giaici, pe partea stîngă, care pornește — încurajat de public — într-o suită de driblinguri dar se „ciocnește" pentru prima dată de Sătmăreanu. Fundașul nostru trimite de data asta mingea în corner, dar pe măsură ce timpul se va scurge, vedeta iugoslavă își va da seama că are în fața sa un adversar de certă valoare. În general, sportivii echipei gazdă își dovedesc capacitățile încă din primele minute: Giaici execută o lovitură liberă de la 20 m. (min. 3) care-l pune în dificultate pe Dan. Singura soluție: trimiterea balonului în aut. Tot el (min. 7) trimite primul șut pe poartă dar Ghiță e la post. Noi încercăm să calmăm și să temporizăm jocul și ieșim la contraatac. Așa cum s-a întîmplat în min. 8 cînd Dumitrache primește o pasă prin surprindere de la Dinu, reținută în cele din urmă de portarul Djurkovici. În minutul următor notăm cea mai bună ocazie de pînă atunci a iugoslavilor:* Acimovici „pune" balonul cu capul milimetric pe lîngă bară. *Apărarea noastră este în continuare la post și respinge un șut al lui Pirici, pentru ca în min. 12 să trecem prin momente grele: Petkovici, scăpat de sub supravegherea lui Mocanu (așa cum se va mai întîmpla de multe ori pe parcursul meciului), trimite balonul, cu capul, puțin peste bară, poarta noastră fiind goală. Ghiță respinsese inițial șutul dar rămăsese la linia de 16 m.* Este rîndul nostru să atacăm și un șut al lui Dembrovschi, expediat de la 20 m, se oprește în bară de unde revine în teren la Domide. Urmează un nou șut dar și un plonjon temerar al lui Djurkovici care respinge balonul. Într-un singur minut (14) am avut două mari ocazii de gol. *În general fotbaliștii noștri lasă în aceste minute o impresie frumoasă. În schimb, publicul este nemulțumit de jocul echipei sale. Îl încălzește Giaici (min. 19) care oprește mingea frumos, pe piept și se află în bună poziție de șut, dar Sătmăreanu, din nou la post, îl deposedează. În ciuda căldurii, tempoul este foarte rapid și acțiunile se succed cu repeziciune de la o poartă la alta. Uneori, în același minut, asistăm la situații de gol ale ambelor echipe.* O lovitură liberă de la 22 m., executată de Dan în min. 22, nimerește în „zidul" iugoslavilor și-l „frînge" pe Belin. Imediat Petkovici intră impetuos în careul nostru, pasează spre Giaici, dar din nou Sătmăreanu îl pune la respect pe extremul iugoslav.

*După o serie de alte atacuri, în min. 27 Dinu șutează la poartă și Djurkovici trimite balonul în corner. Execută Dembrovschi și Djurkovici retrimite balonul în spatele porții.* Un nou corner, executat de data asta de Ghergheli care pasează mingea la semiînălțime lui Dembrovschi, printre Gracianin și Pirici, la marginea careului de 16 m. UN ȘUT PLASAT ȘI 1—0

DEMBROVSCHI

PENTRU ROMÂNIA. Era min. 28, indicat de tabela electronică a stadionului. *Asistăm în continuare la o serie de atacuri susținute ale fotbaliștilor iugoslavi. Dar, cum am spus, fie că Ghiță este la post, fie că precizia acestor șuturi lasă de dorit.* Doar în min. 34 Biekovici trimite balonul milimetric pe lîngă poartă, surprinzîndu-l chiar și pe Ghiță. *Finalul reprizei îi găsește pe sportivii țării gazdă în atac, prefațînd parcă aspectul general al reprizei secunde, care începe tot cu un corner la poarta noastră. Numai că Mocanu șutează departe, în interiorul terenului, spre Domide, care trimite peste Holțer și Djurkovici prinde. Echipa noastră caută să joace calm, să stăpînească mijlocul terenului.* Dar dincolo de această linie, fotbaliștii noștri parcă sînt alții, pasele sînt irosite și în general jocul nu se leagă. *Acțiunea din min. 54 a fotbaliștilor iugoslavi (Gracianin ridică mingea în careul nostru de 16 m., foarte periculos, Biekovici nu poate interveni, ca și Ghiță, numai că mingea iese în aut...) anunță golul egalizator din min. 55:* Mujkici, acționează foarte periculos (îl driblează pe Domide, scapă de Ghergheli printr-o fentă) **și profitînd de o ezitare a liniei noastre de fundași ȘUTEAZĂ PE JOS ÎN STÎNGA LUI GHIȚĂ: 1—1 și speranțele reînvie în tribunele stadionului Armatei Populare.** *Presiunea la poarta noastră se accentuează din ce în ce mai mult. Chiar și schimbările intervenite în formație, în loc să aibă un caracter ofensiv, se îndreaptă mai mult spre întărirea ofensivei. Astfel, Nunweiller VI ia locul lui Domide. Firește, fiind mijlocaș de meserie, el joacă în spatele liniei de atac. De aceea și pasele noastre în adîncime, pentru a surprinde apărarea iugoslavă, dispar, în locul lor apărînd acele mingi trimise scurt, pe metrul patrat, statice. Giaici devine tot mai activ pe aripa stîngă. La un astfel de atac, Ghiță este faultat, rămîne întins pe gazon, dar reintră în poartă după îngrijirile doctorului Tomescu.* Trebuie să notăm excepționala lui intervenție din min. 77 cînd a reținut o lovitură liberă executată de Djorici. *Min. 82 ni-l relevă pentru prima dată pe Tufan care reușește singura lui acțiune, dar atunci cînd trebuia să șuteze trimite înapoi o pasă anemică, interceptată de iugoslavi care atacă, atacă mereu.* În min. 88 aveam acea fază în care Dembrovschi este faultat în careu, fără ca arbitrul să ia vreo decizie. *Meciul parcă nu se mai termină. Într-un tîrziu, după ce Mujkici, Holțer și Giaici expediază șuturi la poarta noastră, arbitrul fluieră sfîrșitul acestui joc.*

### IUGOSLAVIA — ROMÂNIA 1—1 (0—1)

BELGRAD, nocturnă, iluminație excelentă, vreme călduroasă. Stadionul Armatei Populare, 20.000 spectatori.

AU MARCAT: **Dembrovschi** (min. 28) și **Mujkici** (min. 55).

**IUGOSLAVIA**: Djurkovici — Djorici, Gracianin — Belin (min. 68: Trivici), Holțer, Pavlovici — Petkovici, Pirici, Biekovici (min. 78: Bukal), Acimovici (min. 46: Mujkici), Giaici.

**ROMÂNIA**: Ghiță — Sătmăreanu, Hălmăgeanu, Dan, Mocanu — Ghergheli, Dinu — Dembrovschi, Domide (min. 62 Nunweiller VI), Dumitrache, Creiniceanu (min. 68: Tufan).

**ARBITRU**: Laszlo Viszany (Ungaria), ajutat la tușă de Djurdjevici și Puhar (ambii Iugoslavia).

## DECLARAȚII DUPĂ MECI

MITICI **(antrenorul echipei iugoslave)**: „Sînt decepționat de jocul echipei Iugoslaviei. Mi-au plăcut foarte mult românii. Meciurile cu ei au fost și vor fi întotdeauna deosebit de grele. În partida de astăzi am încercat mai mulți jucători noi. Unii dintre ei au satisfăcut. Exemplu, **Djorici.** Alții au gafat, cum a fost cazul lui **Biekovici".**

GIORGIOS DEDES **(președintele federației de fotbal din Grecia)**: „M-a impresionat echipa României prin aceea că a jucat exact cum a vrut. Excelentă apărarea imediată. Iugoslavii au fost dominați la mijlocul terenului. Cei mai buni jucători români: Sătmăreanu, Dembrovschi, Dinu, Hălmăgeanu, Dan".

VUKADINOVICI **(redactor la ziarul „Politika")**: „Nici o echipă nu ne-a chinuit mai mult ca aceea a României, astă seară"...

HOLȚER **(jucător iugoslav)**: „Am anticipat că meciul va fi extrem de dificil. Românii au jucat mai bine. Mi s-a confirmat deci și în mod direct, sub propriii ochi, ceea ce am auzit despre echipa României. Îi cer scuze lui Dan pentru singura acțiune nesportivă din această partidă desfășurată într-o ținută ireproșabilă".

SĂTMĂREANU: „Sînt mulțumit că am făcut un joc bun împotriva unei echipe de valoare mondială. Mi-a fost foarte greu la începutul partidei, dar foarte curînd mi-am dat seama că Giaici încearcă să mă învăluie numai pe dinafară. Convingîndu-mă de acest fapt, totul a devenit apoi mai simplu...".

C. DAN: „Am obținut un rezultat de valoare în compania unei formații bine cotată pe plan mondial, finalistă a Campionatului Europei, de nenumărate ori participantă la turneele finale ale Campionatului mondial. Rezultatul, firește, mă satisface. Cît privește jocul, este sigur că în perioada care o mai avem pînă la jocul decisiv cu Portugalia antrenorii vor reuși să înlăture deficiențele văzute în partida de astă seară. Aștept cu nerăbdare și speranțe refacerea lui Lucescu, un element foarte util pentru echipă, precum și rezolvarea celui de-al doilea vîrf de atac, alături de Dumitrache".

DINU: „Am mai jucat încă un meci. Mă simt excelent. Sînt convins că este consecința vieții sportive pe care o duc".

Redacția și administrația: bd. Mărăști nr. 26, București. Tiparul: I. P. Informația; str. Brezoianu 13—25.

PROLETARI DIN TOATE ȚĂRILE, UNIȚI-VĂ !

# FOTBAL

REVISTĂ SĂPTĂMÎNALĂ
ANUL IV
172
MIERCURI
10 SEPTEMBRIE 1969
12 PAGINI
2 LEI

DIN SUMAR


- Un singur gol din 116 cornere ale etapei a IV-a
- Ce vrem acum de la echipa națională
- Ozon, promotorul personalității jucătorilor
- Echipele românești la startul „Cupelor europene"
- Tostao, noul idol al Braziliei


DINAMO — STEAUA

## VA RĂMÎNE OARE MECIUL ANULUI?

**DERBIUL STEAUA — DINAMO disputat la București a delectat privirile a zeci de mii de spectatori și telespectatori, oferindu-ne tuturor o încîntătoare după-amiază de fotbal. Va rămîne oare acesta meciul anului sau jucătorii noștri ne vor mai oferi asemenea întîlniri atît de suculente ?**

**In fotografie una din nenumăratele situații dramatice care au alternat la cele două porți. De această dată jucătorii echipei Steaua se află în dificultate, respingînd „in extremis" (D. Nicolae și Sătmăreanu) un atac dinamovist. (Sălceanu și Lucescu într-o poziție rar întîlnită).**

**Foto : S. BRAȘOVEANU.**

# De pe cuprinsul țării

## TIMIȘOARA

### ÎNCĂ O VICTORIE

Vă prezentăm în clișeul alăturat, echipa U. M. Timișoară, recenta cîștigătoare a Cupei Eliberării. La această competiție au participat 30 de echipe împărțite în cinci serii, U.M.T. detașîndu-se printr-o comportare foarte bună, victoria sa finală fiind pe deplin meritată. Doi dintre componenții echipei — Florian Ganga și Svetozar Stoianovici — și-au înscris numele pe lista celor mai eficace jucători, cu cîte 10 goluri marcate.

**P. FĂNIȚĂ**
corespondent

## ZALĂU

Campionatul de fotbal al orașului Zalău, ediția 1969, a fost cîștigat de echipa Dinamo 2 pe care v-o prezentăm în clișeul de mai jos.

În picioare, de la stînga: *Frățeanu, Pop, Lar, Tirș, Trif, Bărdașu, Remeș.*

În rîndul de jos: *Florian, Stănică, Todor, Dosa, Gyulai.*

Antrenorul echipei este *Dumitru Streang.*

**GH. PODARU**
corespondent

## REGHIN

### CUPA CAMPIONILOR ASOCIAȚIILOR

Din inițiativa comisiei orășenești de fotbal, la Reghin s-a desfășurat, timp de 5 săptămîni, prima ediție a competiției „Cupa campionilor asociațiilor sportive". Au participat un număr de 6 echipe reprezentînd întreprinderile I.R.U.M., I.L.E.F.O.R., I.P.M.S., C.I.L., „REPUBLICA" și COOPERATIVA „PROGRESUL". Interesant de remarcat că la întreceri au avut dreptul de participare doar reprezentativele secțiilor care au cîștigat anul acesta campionatul asociațiilor respective. Victoria finală a revenit echipei Secției mecanice a întreprinderii „Republica".

**LIVIU MAIOR**
corespondent

**B. COSTI — Dolj:** În majoritatea țărilor europene, etapele campionatelor divizionare se joacă simbătă după amiaza, considerîndu-se că afluența de spectatori este mult mai mare. De altfel și la noi, la prima etapă a noului campionat, care s-a desfășurat simbătă, numărul spectatorilor a fost dublu în comparație cu etapa a 2-a care s-a jucat duminică. Deocamdată F.R.F., face un experiment în această privință, programînd și etapa a 5-a tot simbăta. După care va trage concluziile corespunzătoare.

**GH. BEJENARU — Bacău:** Cu ocazia meciului dintre echipa dvs. preferată — Dinamo Bacău și Dinamo București a avut loc o mică festivitate, Lică Nunweiller și Cornel Popa despărțindu-se de echipele în care au jucat ani de-a rîndul. Ambii jucători vor evolua, pe viitor, la echipa Beșiktaș din Istanbul.

**GH. GRECU — Ploiești:** Acei „unii, și sînt puțini" care susțin că la executarea unei lovituri de la 11 m. pot participa doi jucători, au dreptate. Regulamentul prevede că jucătorul care așează mingea la punctul de 11 m. o poate trimite ușor înainte, un coechipier, aflat în afara careului său pe linia de 16 m., țișnind, are dreptul să reia în plasă. Golul este valabil.

**GH. STOICA — Buzău:** N-am vrea să nu vă împlinim dorința, dar munca noastră nu ne permite să întocmim o scrisoare atît de lungă, cu toate rezultatele pe care le solicitați. Vă sfătuim însă, pentru a vă pune la punct documentația, să consultați o colecție a revistei noastre, în coloanele căreia veți găsi ceea ce vă interesează.

**M. TRIFU — București:** Vă mulțumim pentru propunerile și sugestiile făcute, asigurîndu-vă că, în ceea ce ne privește, nu vom face nici un rabat față de jucătorii care încalcă elementarele reguli ale politeței, atît pe terenurile de sport, cît și în societate. Vom insera în coloanele revistei, ori de cîte ori ni se vor oferi fapte de această natură (să sperăm însă că ele vor fi din ce în ce mai rare), materiale critice care să înfiereze astfel de abateri.

**V. ALEXANDRESCU — Teiuș:** Adresa exactă a clubului campion — U.T.A. este strada Poetului nr. 1, Arad.

## ȘI BODOLA A MAI ÎNSCRIS UN GOL

...Spielman pasează în urmă lui Ferenczi, acesta îl vede liber pe Cociș care pierde însă la maghiarul Szalocsi. În fața careului orădean intercepteză Bodola care pornește din nou la atac. Un dribling, încă unul, apoi al treilea și din apropierea liniei de 16 m. trimite cu efect pe lîngă portarul ieșit în întîmpinare. Grupuri de spectatori scandează: „Bravo Duduș"!

Așadar, Bodola a mai înscris un gol...

Ca pe vremuri, cînd purta culorile echipei orădene C.A.O. Faza de mai sus nu e copiată din vreun ziar de acum 25 de ani. Ea s-a desfășurat aidoma, cu numai cîteva zile în urmă, pe gazonul stadionului Tineretului din Oradea, cu ocazia unei partide amicale internaționale dintre fotbaliștii — veterani ai orașelor Oradea și Kecskemet din R.P. Ungară.

Întîlnirea fostelor glorii ale fotbalului orădean a emoționat. Bodola, Spielman, Juhasz, Cociș au apărut pe teren alături de generația care le-a urmat: Papp, Zilahi, Ferenczi, Ianăș, Puiă, Cimpeanu, frații Szakacs. Dar și unii și alții, cu fire argintii la tîmple, cu mișcările încetinite de povara anilor. Doar controlul impecabil al balonului și protejarea lui în contactul cu adversarul aminteau calitățile unor mari jucători.

A fost însă și o excepție. Unul singur a alergat continuu, 90 de minute. Prezent pe tot terenul căuta să demonstreze că ignoră scurgerea timpului, că a rămas mereu tînăr, un argint viu ce-ți scapă printre degete, un șetos de goluri: Bodola. Mulți dintre spectatorii prezenți în tribunele reamenajatului stadion, și ei trecuți de mult de vîrsta primei tinereți, veniseră anume să-l vadă pe Iuliu Bodola. Jucătorul care deține încă două recorduri de invidiat în fotbalul nostru: de 48 de ori internațional A și 30 de goluri marcate în echipa noastră națională!

Cu vreo cîteva zile în urmă, pe același teren pe care evolua în rîndurile C.A.O.-ului, Bodola a mai marcat un gol. Un gol frumos, într-un meci oarecare. Pentru spectaculozitatea lui și a celor înscrise cu ani în urmă spectatorii orădeni n-au fost deloc zgîrciți cu aplauzele.

**ILIE GHIȘA**
corespondent

# PROGRAMUL TURULUI CAMPIONATULUI NAȚIONAL DE JUNIORI

## EDIȚIA 1969—1970 • ETAPELE A II-a ȘI A III-a • 14 ȘI 21 SEPTEMBRIE 1969

**SERIA I**
**Etapa a 2-a**

Foresta Ciurea — Nicolina Iași
Minobrad Vatra Dornei — Textila Botoșani
Rarăul Cîmpulung — Fulgerul Dorohoi
Șc. Sp. Unirea Iași — Foresta Fălticeni
Politehnica Iași — Penicilina Iași
C.F.R. Pașcani — Liceul 2 Iași
Chimia Suceava — Minerul Gura Humor

**Etapa a 3-a**

Fulgerul Dorohoi — Foresta Fălticeni
Foresta Ciurea — C.F.R. Pașcani
Rarăul Cîmpulung — Penicilina Iași
Nicolina Iași — Minobrad Vatra Dornei
Politehnica Iași — Liceul 2 Iași
Minerul Gura Humor — Șc. Sp. Unirea Iași
Textila Botoșani — Chimia Suceava

**SERIA A II-A**
**Etapa a 2-a**

Textila Buhuși — Petrolul Moinești
Ceahlăul P. Neamț — Victoria Roman
Constructorul P. Neamț — Locomotiva Adjud
Rulmentul Bîrlad — Letea Bacău
Minerul Comănești — Știința Bacău
Gloria Bîrlad — Liceul de fotbal Bacău
Din. Bacău — Chimia Or. Gh. Gheorghiu-Dej

**Etapa a 3-a**

Letea Bacău — Petrolul Moinești
Știința Bacău — Rulmentul Bîrlad
Ceahlăul P. Neamț — Constructorul P. Neamț
Textila Buhuși — Gloria Bîrlad
Victoria Roman — Dinamo Bacău
Locomotiva Adjud — Liceul de fotbal Bacău
Chimia Or. Gh. Gheorghiu-Dej — Min. Com.

**SERIA A III-A**
**Etapa a 2-a**

Metalurgistul Brăila — A.S.M. Tecuci
Gloria C.F.R. Galați — S.U.T. Galați
Metalul Buzău — Politehnica Galați
Comerțul Brăila — Dunărea Brăila
Oțelul Galați — Ancora Galați
Șoimii Buzău — Progresul Brăila

**Etapa a 3-a**

Șoimii Buzău — Ancora Galați
Dunărea Brăila — Oțelul Galați
Progresul Brăila — Metalul Buzău
S.U.T. Galați — Metalurgistul Brăila
A.S.M. Tecuci — Politehnica Galați
Comerțul Brăila — Gloria C.F.R. Galați

**SERIA A IV-A**
**Etapa a 2-a**

Mașini unelte București — Laromet București
Celuloza Călărași — Delta Tulcea
Tehnometal București — I.T. Constanța
Farul Constanța — Cimentul Medgidia
Electrica Constanța — Portul Constanța
I.M.U. Medgidia — Electronica Obor
Marina Mangalia — Steaua București

**Etapa a 3-a**

Celuloza Călărași — Electrica Constanța
Tehnometal București — Marina Mangalia
Delta Tulcea — I.M.U. Medgidia
Cimentul Medgidia — Mașini unelte București
Laromet București — Farul Constanța
I.T. Constanța — Steaua București
Portul Constanța — Electronica Obor

**SERIA A V-A**
**Etapa a 2-a**

Flacăra Moreni — Metalul București
Caraimanul Bușteni — Carpați Sinaia
Poiana Cîmpina — Dinamo București
Unirea Focșani — Petrolul Ploiești
Petrolistul Borzești — Prahova Ploiești
Sirena București — Metalul Plopeni
I.R.A. Cîmpina — Petrolul Berca

**Etapa a 3-a**

Dinamo București — Petrolul Ploiești
Carpați Sinaia — I.R.A. Cîmpina
Unirea Focșani — Sirena București
Prahova Ploiești — Poiana Cîmpina
Metalul București — Petrolistul Borzești
Petrolul Berca — Caraimanul Bușteni
Metalul Plopeni — Flacăra Moreni

**SERIA A VI-A**
**Etapa a 2-a**

Dunărea Giurgiu — Metalul Tîrgoviște
Progresul București — Energia București
Petrolul Videle — I.C.A.B. Arcuda
Olimpia Giurgiu — Șc. Sp. București
S. N. Oltenița — T.U.G. București
Unirea Mînăstirea — Petrolul Tîrgoviște
Centrul „23 August" — stă.

**Etapa a 3-a**

S. N. Oltenița — I.C.A.B. Arcuda
Olimpia Giurgiu — Dunărea Giurgiu
T.U.G. București — Progresul București
Energia București — Petrolul Videle
Unirea Mînăstirea — Șc. sp. București
Metalul Tîrgoviște — Centrul „23 August"
Petrolul Tîrgoviște — stă.

**SERIA A VII-A**
**Etapa a 2-a**

Progresul Corabia — Dacia Pitești
Unirea Drăgășani — Chimia Tr. Măgurele
Sport. studențesc București — Progresul Bals
Flacăra roșie București — Rapid București
Unirea Cîmpulung — Voința București
Comerțul Alexandria — F. C. Argeș Pitești
Chimia Rm. Vîlcea — Autobuzul București

**Etapa a 3-a**

Autobuzul București — Chimia Tr. Măgurele
Progresul Bals — Flacăra roșie București
Comerțul Alexandria — Progresul Corabia
Unirea Drăgășani — Dacia Pitești
F. C. Argeș Pitești — Unirea Cîmpulung
Rapid București — Chimia Rm. Vîlcea
Voința București — Sport. studențesc Buc.

**SERIA A VIII-A**
**Etapa a 2-a**

Minerul Lupeni — Steagul roșu Plenița
Progresul Strehaia — Universitatea Craiova
Victoria Tg. Jiu — Jiul Petroșani
Energetica Tr. Severin — Electroputere Craiova
Metalul Tr. Severin — Dunărea Calafat
Știința Petroșani — Metalul Topleț
Minerul Motru — Unirea Orșova

**Etapa a 3-a**

Victoria Tg. Jiu — Steagul roșu Plenița
Dunărea Calafat — Progresul Strehaia
Unirea Orșova — Minerul Lupeni
Metalul Topleț — Energetica Tr. Severin
Jiul Petroșani — Metalul Tr. Severin
Știința Petroșani — Electroputere Craiova
Universitatea Craiova — Minerul Motru

**SERIA A IX-A**
**Etapa a 2-a**

Ripensia Timișoara — C.F.R. Caransebeș
C.S.M. Reșița — Victoria Caransebeș
Vulturii Textila Lugoj — Furnirul Deta
U. M. Timișoara — C.F.R. Timișoara
Progresul Timișoara — Electromotor Timișoara
Minerul Bocșa — Șc. sp. Timișoara
Minerul Anina — stă.

**Etapa a 3-a**

C.F.R. Timișoara — C.S.M. Reșița
U. M. Timișoara — Victoria Caransebeș
Minerul Bocșa — Vulturii Textila Lugoj
Furnirul Deta — Progresul Timișoara
Șc. sp. Timișoara — Minerul Anina
C.F.R. Caransebeș — Electromotor Timișoara
Ripensia Timișoara — stă.

**SERIA A X-A**
**Etapa a 2-a**

Minaur Zlatna — U.T. Arad
Metalul Salonta — Metalul Hunedoara
Vagonul Arad — Minerul Teliuc
Metalurgistul Cugir — Victoria Călan
Minerul Ghelar — C.F.R. Arad
Aurul Brad — Mureșul Deva

**Etapa a 3-a**

Mureșul Deva — Minaur Zlatna
Minerul Teliuc — Minerul Ghelar
U.T. Arad — Metalul Salonta
Metalul Hunedoara — Metalurgistul Cugir
Victoria Călan — C.F.R. Arad
Aurul Brad — Vagonul Arad

**SERIA A XI-A**
**Etapa a 2-a**

Metalul Aiud — Minerul Baia de Arieș
Arieșul Turda — Universitatea Cluj
C.I.L. Gherla — Centrul juniori Mihai Viteazu
Gloria Bistrița — Foresta Năsăud
Arieșul C. Turzii — Tehnofrig Cluj
C.F.R. Cluj — Industria sîrmei C. Turzii
Unirea Dej — Dermata Cluj

**Etapa a 3-a**

Arieșul Turda — Minerul Baia de Arieș
Dermata Cluj — Gloria Bistrița
Universitatea Cluj — Tehnofrig Cluj
Foresta Năsăud — C.I.L. Gherla
Arieșul C. Turzii — C.F.R. Cluj
Ind. sîrmei C. Turzii — Centrul juniori Mihai Viteazu
Metalul Aiud — Unirea Dej

**SERIA A XII-A**
**Etapa a 2-a**

Topitorul B. Mare — Constructorul Baia Mare
Bradul Vișeu — Someșul Satu Mare
Minerul Baia Mare — Dinamo Zalău
C.I.L. Sighet — Bihoreana Marghita
Victoria Carei — Olimpia Oradea
Crișul Oradea — Chimistul Baia Mare
Dacia Oradea — Olimpia Satu Mare

**Etapa a 3-a**

Topitorul Baia Mare — Victoria Carei
Bradul Vișeu — Dacia Oradea
Chimistul Baia Mare — Bihoreana Marghita
Dinamo Zalău — C.I.L. Sighet
Constructorul Baia Mare — Olimpia Satu Mare
Olimpia Oradea — Crișul Oradea
Someșul Satu Mare — Minerul Baia Mare

**SERIA A XIII-A**
**Etapa a 2-a**

Medicina Tg. Mureș — Chimica Tîrnăveni
Avîntul Reghin — Metalul Copșa Mică
Vitrometan Mediaș — Lemnarul Odorhei
Gaz metan Mediaș — A.S.A. Sibiu
Șoimii Sibiu — A.S.A. Tg. Mureș
Șc. sp. Sibiu — Independența Sibiu
Soda Ocna Mureș — C.S.M. Sibiu

**Etapa a 3-a**

Vitrometan Mediaș — Avîntul Reghin
A.S.A. Tg. Mureș — Șc. Sp. Sibiu
Independența Sibiu — C.S.M. Sibiu
Chimica Tîrnăveni — Soda Ocna Mureș
Gaz metan Mediaș — Medicina Tg. Mureș
A.S.A. Sibiu — Metalul Copșa Mică
Lemnarul Odorhei — Șoimii Sibiu

**SERIA A XIV-A**
**Etapa a 2-a**

Torpedo Zărnești — Tractorul Brașov
Oltul Sf. Gheorghe — Viitorul Gheorghieni
Chimia Făgăraș — Chimia Victoria
Minerul Bălan — Colorom Codlea
Carpați Brașov — Unirea Cristur
Șc. sp. Brașov — Metrom Brașov
Energia Brașov — Steagul roșu Brașov

**Etapa a 3-a**

Chimia Victoria — Oltul Sf. Gheorghe
Viitorul Gheorghieni — Carpați Brașov
Unirea Cristur — Minerul Bălan
Tractorul Brașov — Metrom Brașov
Colorom Codlea — Chimia Făgăraș
Energia Brașov — Șc. sp. Brașov
Steagul roșu — Torpedo Zărnești

## *„Momentul Portugalia" sosește!*

# CE VREM ACUM DE LA ECHIPA REPREZENTATIVĂ

La modul ideal discutînd dorim totul de la echipa națională ; titlul mondial dacă i s-ar așeza pe frunte și încă, firește, am aspira ca o nouă coroană a victoriei supreme s-o distingă. Realist descutînd, trebuie însă să fixăm unele jaloane ale rezonabilității pentru etapa actuală. De ce ? De ce socotim util să ne exprimăm punctul de vedere asupra pretențiilor ce trebuie să le avem ACUM față de prima selecționată ?

Fiindcă străbatem un moment-cheie al vieții reprezentativei. Fiindcă, peste patru săptămîni se va încerca acea **„punere a punctului pe i"**, adică victorie în meciul cu Portugalia ; fiindcă sîntem de acord cu toții că, prin ceea ce a realizat ca rezultate în sine de două sezoane încoace, națională României a avansat printre revelațiile continentale. Iată de ce este bine să știm limpede, precis, ce dorim ASTĂZI, în etapa actuală, de la echipa națională. Și s-o spunem fără ocolișuri...

Acum, reprezentativa noastră are nevoie de REZULTATE VALOROASE. Aceasta este, după părerea noastră, obiectivul ei actual. Rezultatele îi vor aduce nu numai o calificare în turneul final de la Mexic ci și o întărire a aprecierilor de care se bucură în prezent. Sigur că nu mă gîndesc la năpustirea oarbă asupra adversarului spre a-l împinge cu orice preț, cu orice mijloc, în poartă și a marca. Nu. Nimeni nu poate cere așa ceva unei echipe de fotbal, unei reprezentative. Caracteristicile de joc ale primului nostru unsprezece TREBUIE ÎNSĂ SĂ SE CONCENTREZE ÎN ACEASTĂ TOAMNĂ PENTRU REALIZAREA ACELOR PERFORMANȚE PE CARE LE INDRITUIESC ANTECEDENTELE. Pentru că, ori cît am fi tentați să credem — și 2—0 cu Elveția la București ca și acel 1—1 cu campionii mondiali tot pe teren propriu, sau 2—2 cu Grecia sau 1—1 pe Wembley sau 1—0 cu Elveția și 1—1 cu Iugoslavia — toate în deplasare — nu pot fi socotite TOATE accidente. Cursul comportării și al scorurilor înregistrate de echipa națională i-au fost favorabile în mod constant, chiar dacă arbitrul Marchi s-a împotrivit, ca și la Paris, ca națională română să obțină o egalitate, fapt recunoscut în mod onest de întreaga presă franceză.

Deci, vrem, nu vrem, ne convine, nu ne convine, faptele demonstrează că palmaresul reprezentativei, așa de puțin generator de cît de mici satisfacții altă dată, s-a îmbunătățit considerabil. Am uitat prea repede acele zile cînd exclamam mîhniți : „Iarăși înfrîngere ! Măcar un egal de-ar fi obținut băieții noștri !" sau „Ce naiba domnule ? Nici măcar un rezultat onorabil nu se poate realiza ? Cel puțin o ÎNFRÎNGERE LA UN GOL-DOUĂ DIFERENȚĂ" !

Acum, cînd selecționata nu prea ne-a mai dat prilejul unor atît de triste constatări, găsim alte motive de nemulțumire. Departe de noi gîndul de a afirma că selecționata s-a desăvîrșit ca joc, că a depășit o clasă superioară și că acum, gata, nu avem dreptul sau voie să-i imputăm ceva ! Există încă foarte multe defecțiuni în jocul primei noastre reprezentative și ele au fost scoase la iveală și de ceilalți confrați și în coloanele revistei noastre chiar și după recenta evoluție de la Belgrad, unde atacul nostru s-a arătat de o debilitate... constantă. Este drept, scăderile și ezitările din jocul naționalei n-au dispărut total odată cu perioada de certă ameliorare a rezultatelor.

Remedierea lor n-ar face decît să mărească randamentul întregii formații care, este bine să fie subliniat, a ajuns la o siguranță și calm în joc cum n-a avut de mult ; aceste elemente îi asigură depășirea momentelor grele și, mai ales, nedereglarea la contactul cu dificultățile, cu obstacolele partidelor din deplasare, cînd momentele de dezordine și de panică se plătesc automat cu goluri. Sigur că dorim cît mai rapida revitalizare a liniei de atac, nelăsîndu-se la o parte soluțiile inedite și optimiste oferite de etapele de campionat, cu noul său pluton de „tineri furioși".

Este bine însă ca țelul, ca scopul, ca însăși rațiunea prezenței reprezentativei noastre în meciurile din preliminarii să nu fie dirijate spre obiective secundare ; dacă se poate ca națională să obțină rezultatele de care are nevoie și PRINTR-UN SPECTACOL DE ÎNALTA CLASĂ VA FI CU ATÎT MAI BINE. Dar, înainte de spectacol — și mărturie ne stau atîtea și atîtea meciuri cu miză în care acest obiectiv cade pe planul doi — reprezentativa are nevoie de puncte, de un joc sigur, direct, și eficace, de un joc ferm care să-i dea întregirea satisfacțiilor obținute pînă acum în grupa preliminară. Lucrurile sînt clare, nu au nevoie nici de complicații și nici de înfloriturl. Preliminariile sînt o luptă dură, pe care o dorim și o sperăm sportivă, o luptă fără menajamente, pentru a obține un loc sub soarele Mexicului. Oricît ai vrea să fii de romantic, prea este realist fotbalul de astăzi ca să-ți dea voie să visezi combinații savante. Astăzi cînd Tostao, marea revelație a triumfului brazilian, nu și-a permis un dribling în plus, o fentă inutilă, ci a făcut totul pentru GOL, PENTRU REZULTAT, PENTRU CALIFICAREA ECHIPEI LUI. Cine ? UN BRAZILIAN !

**Eftimie IONESCU**

# FUNDAȘUL STÎNGA, „călcîiul lui Achile" al națională ?

Acum, în preajma unui sezon greu și încărcat de răspunderi al echipei noastre naționale, a intrat în sfera de grijă a selecționerilor și a opiniei publice, numărul 4 înscris pe tricoul tricolor. Problema fundașului stînga, lămurită o dată de evoluția bună a lui Mocanu, dublat la nevoie, cu succes de către Deleanu, stă astăzi înfiptă ca un cui primejdios în gîndurile celor care diriguesc treburile echipei naționale. Ea a fost deschisă de dispariția fortuită și lungă din competiție a fundașului ploieștean, de acomodarea anevoioasă a lui Deleanu, cu randament nemulțumitor la noua sa echipă de club. Meciul de la Belgrad, confruntare-test înaintea sezonului oficial, a declanșat de fapt semnalul de alarmă peste fondul de liniște conferit de ultimele rezultate merituoase ale echipei reprezentative. *„Soluția Mocanu"* eșuînd pe gazonul stadionului Partizan, evoluția lui Deleanu neoferind în general garanții trainice, ne-am propus să rotim privirea asupra comportării tuturor fundașilor stînga în această etapă a patra, ultima scursă în campionatul nostru. Vom apela la criteriul aritmetic al notelor acordate. Peste o medie modestă, (6,43), s-au ridicat duminică *Cîmpeanu* și, (în sfîrșit), *Deleanu*. Îi urmează *Ivan II*, *Gavrilă*, *Mușat* și *Vigu*. CÎMPEANU a fost sigur, sobru, cu aport în ofensivă, prețios prin aruncările sale încă neimitate de la linia de margine. DELEANU a dat pentru prima dată în acest campionat semnul unui reviriment. După un început șovăielnic calitatea jocului său a crescut terminînd partida la un nivel mulțumitor. Aflați în atențiile tuturor, cîteva cuvinte despre MOCANU și BROȘOVSCHI. Primul s-a „predat" destul de ușor la *Constanța*. A fost static, stîngaci la deposedări, compensînd greșelile prin degajări utile și exacte. Cel de al doilea, pe care însuși *Mocanu* îl desemna ca succesor la echipa națională, atunci cînd răspundea la o întrebare a revistei noastre (*„După stingerea tandemului Mocanu-Deleanu, pe cine vedeți purtătorul tricoului cu nr. 4 ?"*), s-a descumpănit ușor în fața impetuosului Peronescu, fiind bătut cu o armă pe care el nu prea a putut conta niciodată : viteza. Broșovschi, însă, a făcut un anterior meci excelent (în compania Crișului), precedat de alte două, acceptabile. El se află, altminteri, în fruntea unui clasament ale cărui criterii de departajare, sînt notele obținute de la începerea campionatului și pe care îl publicăm mai jos. Dintre ceilalți merituoși cu numărul 4 pe spate, ai acestui clasament, DAVID. POPOVICI și GAVRILĂ au jucat duminică la limita dintre suficient și bine. Ei (îl includem și pe BÎTLAN, clasat între fruntași), nu s-au impus ca personalități autentice și nu pot încă trezi speranțe valabile la nivelul de reprezentativă. Așadar, „pe partea stîngă", în această etapă, au licărit doar două puncte luminoase : revenirea lui Deleanu și statornicia lui Cîmpeanu.

Clasamentul de care vorbeam arată în felul următor : **1** : BROȘOVSCHI 30 p. ; 2—3 : *Cîmpeanu* și *Bitlan* 29 ; 4—5—6—7 : *David*, *Deleanu*, *Popovici*, *Gavrilă* 26 (total 193 p.).

Pentru simplă comparație, am întocmit o clasificare identică a primilor șapte fundași dreapta (funcție perfect similară, variind doar dispoziția în spațiul de joc). Plutonul condus valoric, autoritar, de către Sătmăreanu, se dovedește pînă la această oră mai bun. Cuantumul său (197 p.) ascunde o superioritate, de altfel, demonstrată.

**Ion CUPEN**

## ETAPA A 4-a VĂZUTĂ DE Neagu RĂDULESCU

LA TG. MUREȘ

PETRE STEINBACH : în fine s-a spart gheața

LA BUCUREȘTI

În fruntea clasamentului un adversar ce va fi greu de scos din dispozitiv.

DIN NOU TEZA GOALĂ ?

POLITEHNICA, singura echipă care n-a marcat de la începutul campionatului nici un gol.

## Carnet

# MAGII NOȘTRI SE AGITĂ

**de DAN OLTEANU**

Cine îi va fi spus prima oară lui Helenio Herrera, **Magul** ? Inspirat naș, de îndată ce porecla a făcut ocolul lumii și de la acest naș citire, toți antrenorii, mici și mari, au devenit **magi**.

La urma urmei, ce este un mag ?

Un mag este, în cea mai largă accepțiune a cuvîntului, un cititor în stele, un **vrăjitor**. Aproape sigur că porecla dată lui Herrera s-a referit la vrăjitorul Herrera, dar dacă-i vorba de don H.H., el a putut **citi** și în **stele**, pentru că Moratti, patronul lui Internazionale i-a și cumpărat stele **cu bani**, dar numai stele ochite de privirile agere ale acestui **Melchior** al fotbalului.

Nu mulți antrenori au privilegiile **Magului nr. 1**. Herrera este însă remarcabil tocmai fiindcă **a ajuns** să aibă o situație **atît de** favorită printr-o efervescență a activității lui ieșită din comun.

**Magii noștri** se agită. Mai mult decît în oricare alt campionat de pînă acum. Asistăm la o **competiție a ambițiilor** dusă la extrem. Noile mutații care au precedat actualul campionat, mai numeroase decît oricînd, ară adînc în cîmpul fotbalului nostru care se dovedește fertil, dacă e răscolit și îngrijit la timp.

Vrăjitorii mici și mari, magi la proporțiile balonului rotund de la noi, **mocnesc fiecare** la echipa lui. Ard cărbuni, suflă-n ulcele, descîntă în fiecare zi, o săptămînă, **și, de unde nu te aștepți, constați că** strădania de o săptămînă, de două, de trei, dă la un moment dat roade.

Antrenorii noștri s-au apucat de treabă **mult mai serios decît în anii trecuți. Poate că simțul de răspundere s-a dezvoltat**, stimulat de alte sectoare ale vieții românești care onorează **atît de** mult țara noastră. Poate și rezultatele echipei naționale și perspectiva Mexicului stimulează mîndria fiecărui antrenor și jucător, cert este că de la **Bazil Marian**, aflat pe malul mării, la Farul, și pînă la **Vasile Vlad**, de la Crișul, trecînd pe la **Petre Steinbach**, la Tg. Mureș, poposind o clipă în Petroșanii lui **Ozon** și privind la vîrtejul din Pitești, **Teașcă**, totul este în mișcare, în transformare, în înnoire, în lupta pentru afirmare.

Campionatul este numai după patru etape o oglindă a acestor tendințe purificante. Parcă **s-au mai estompat animozitățile**, fără să se lichideze, totuși, fiindcă acesta ar fi idealul. Parcă se tinde spre o omogenitate a corpului de antrenori, pe de o parte, a clubului, pe de altă parte. Parcă jucătorii au mai mult respect față de antrenori, și antrenorii înțeleg mai bine jucătorii, mai părintește. Aflăm că fotbaliștii cred din ce în ce mai mult **în magii** lor, înțeleg că **ei îi conduc** la succese și de aceea disensiunile sînt, în general, în scădere. Auzim tot mai puțin pe antrenori spunînd la **pierdere** că numai jucătorii sînt de vină, iar la **cîștig** că antrenorul e autorul victoriei.

Parcă arbitrii sînt mai **lăsați în pace** ca în trecutul apropiat, parcă întreaga atmosferă a campionatului este mai demnă. Întreaga agitație pentru **primenirea** fotbalului **se** face constructiv.

În această viitoare de speranțe, **magii magilor**, antrenorii echipelor naționale, **sînt** la posturi. De pe meterezele federației ei pozează mai puțin decît în trecut **în inexpugnabili**. Pe ici, pe colo, mai string în brațe cîte o redută feudală, dar, în general, **climatul național** este constructiv, pașnic, capabil de satisfacții viitoare. Martea trecută, **un** prea inimos **mag de la tineret** a alergat cît a putut jucătorii **„sub 23 de ani"** puși la dispoziția lui. Exagerări **ale** debutului, **cineva** trebuie să vegheze.

Deci, **magii** se agită și bine fac.

Vrem un **campionat tumultuos, o echipă națională vijelioasă și un Mexic liniștit, unde, de pe poziția a 16-a în lume, să facem un pas, doi, chiar trei, sub călăuza și spre lauda jucătorilor noștri și a magilor lor...**

# RADIOGRAFIA ETAPEI A 4-A

## STEAUA — DINAMO Bucureşti 2-3 (0-2)

AU MARCAT : Sălceanu (min. 17 şi 52), Dumitrache (min. 25) şi Creiniceanu (min. 53) şi Tătaru (min. 70).

STADIONUL : „23 August", timp răcoros, îmbietor la joc, teren excelent, spectatori : 30 000.

DINAMO : Coman 9 — Cheran 8, Crăciunescu 8, Stoenescu 8, Deleanu 8 — Ghergheli 8, Dinu 9 — Sălceanu 9, Nunweiller VI 8, Dumitrache 7 (min. 31 : Doru Popescu 6), Lucescu 8 (min. 46 : Frăţilă 6).

STEAUA : Suciu 8 — Sătmăreanu 8, D. Nicolae 6, Hălmăgeanu 6, Vigu 7 — Ştefănescu 7 (min. 57 : Dumitriu III 6), Negrea 8 — Pantea 7, Tătaru II 8, Voinea 8, Creiniceanu 8.

ARBITRU : Aurel Bentu (Bucureşti), 8.

### MAI TARE CA „RĂZBUNĂTORII" !

Cu toate că previziunile (absenţe din formaţii, jucători veniţi după un pretenţios meci internaţional, etc.) nu erau de loc favorabile, acest dintotdeauna derbi al fotbalului nostru, Steaua — Dinamo, a ţinut cu orice preţ să-şi onoreze tradiţia ! Meciul a avut tot ce doreşti : acurateţe tehnică, combativitate generos risipită de ambele părţi, evoluţie de scor interesantă, întărită prin desfăşurarea jocului şi — mai ales — dramatism, faze de-ţi tăiau respiraţia, şi la o poartă şi la alta. Duminică, băieţii de la Steaua şi Dinamo, meritaţi beneficiari ai laudelor noastre, au tăiat orice concurenţă a „suspensurilor", inclusiv pe cele din mult gustatele seriale ale televiziunii.

Meciul s-a desfăşurat în prima parte (minutele 1—60) prin neta dominare a liniei de mijloc dinamoviste faţă de corespondenta sa de la STEAUA. Este explicaţia lui 3—0 la care s-a ajuns, la un moment dat ; şi-apoi o jumătate de oră de asfixiere a dinamoviştilor printr-un final de „motoare în plin", semnat STEAUA. Fără ca din acest asalt spre poarta lui COMAN să lipsească contraatacuri fulgerătoare ale lui Dinamo, care mutau „drama" dincolo, la buturile lui Suciu. Ce să mai spunem ? Un meci care nu se uită uşor, un meci de „magna cum laudae" (EF. L.).

**La tineret — rezerve 1—0 (0—0)**

A MARCAT : Colda ;

STEAUA : Gabriel—Jantovan, Ciugarin, Mirăuţă, Stoica — Gligore (Colda), Sameş—Nistor, Naom, Iordănescu, Vlad (Ciuraru)

DINAMO : Stana—S. Mocanu, Pîrvu, Popescu, D. Mocanu—Ganţă, Poenaru — Sandu, Moldovan, Haidu, Ion Nicolae (Gungiu).

ARBITRU : N. Cătănoiu (Bucureşti).

## CRIŞUL — C.F.R. CLUJ 4-1 (3-0)

AU MARCAT : Kassai (min. 7 şi 14), Cocis (min. 17), Suciu (min. 77) şi Soos (min. 50)

STADIONUL Crişul, teren bun, timp frumos,

CRIŞUL : Katona 8 — Balogh 7, Sărac 6, E. Naghi 6, Popovici 7 — Cocis 7 (min. 41 : Dărăban 6), Lucaci 6 — Suciu 8, Kassai 8, Kun II 6, Harşani 7 (min. 67 : Arnotchi 7).

C.F.R. : Lenghiel 6 — Dragomir 5, Soos 6, Cojocaru 5, Roman 5 — V. Alexandru 6 (min. 76 : Stîncel), Bretan 5 — Schwartz 6, M. Popescu 6, Soo 7 (min. 31 : Zanca 6), Petrescu 6.

ARBITRU : Gavrilă Pop (Braşov), 8.

### IN FINE...

In fine, după trei înfrîngeri consecutive, Crişul a obţinut primul succes în acest campionat. L-a cules jucînd mai bine decît pînă acum, dar pe spinarea unei echipe (C.F.R. Cluj) nealiniată încă la exigenţele primei divizii. Crişul a atacat imediat ce a început jocul, aşa cum ne obişnuise odată, prin pase lungi venite din spate, prin pătrunderi luţi ale înaintaşilor spre careul advers. Marcînd trei goluri în numai 17 minute, Crişul a beneficiat (meritat) de un ascendent moral, ce a copleşit definitiv pe partenerul din Cluj. După 3—0, jocul se echilibrează oarecum şi clujenii, cu cîteva ocazii de gol la activ (Soo, Zanca) în prima repriză, reuşesc şi ei un gol imediat după schimbarea terenurilor (min. 50). În această parte a jocului, portarul lor Lenghiel a avut cîteva realizări pe care nu le bănuiam judecîndu-l după stîngăcia primelor 45 de minute. El nu poate para însă şutul lui SUCIU (min. 77) din voie la 7 m. de poartă (centrase Kassai) ce a restabilit diferenţa de scor iniţială. C.F.R.-iştii nu tresaltă nici sub acest gol, văzîndu-şi mai departe de jocul lor mediocru. Aproape de final (min. 85) ei vor trece însă pe lîngă marea lor ocazie din această partidă, cînd Schwartz centrînd, Zanca a reluat cu capul de la numai 3 metri în pieptul portarului Katona (I. C.).

**La tineret — rezrve 5—0 (1—0**

AU MARCAT : Birta (3), Ungur şi Marcovitz

CRIŞUL : Bologan — Botoş (Torjoc), Sătmăreanu II, Bulc, Katona II — Cocoş, Bedea — Marcovitz, Birta (Ursovici), Mihăiţan, Ungur.

C.F.R. : Nagel (Vilţ) — Costea, Băltan, Crecan, Gavrilă — Decean, Marcu — Elekeş, Mihai (Jenac), Mihali, Nemet.

ARBITRU : C. Szilagy (Baia Mare)

## RAPID — STEAGUI ROŞU 2-0 (0-0)

AU MARCAT : Neagu (min. 79) şi Straţ (min. 84)

STADIONUL Republicii, timp răcoros, excelent pentru fotbal ; spectatori aproximativ 25.000.

RAPID : Rămureanu 7— Pop 7, Lupescu 8, Dan 7, Muşat 7 — Dinu 8 (min. 40 : Codreanu 7), Dumitru 9 — Petreanu 7, Angelescu 7, Neagu 9, Straţ 8.

STEAGUL ROŞU : Adamache 9 — Ivăncescu 7, Jenei 7, Grecea 6, Penzeş 5 — Pescaru 8, Balint 6 (min. 80 : Cadar) — Necula 5, Jamaischi 6, Florescu 6, Györfi 5.

ARBITRU : Sever Mureşan (Turda), 8.

### ADAMACHE „ÎNGERUL PĂZITOR"

In minutul 2 al partidei am fost aproape de ceea ce numim lovitură de teatru : IVĂNCESCU se infiltrează pe dreapta şi de la 25 de metri şutează prin surprindere pe spaţiul porţii. RĂMUREANU, cu o intervenţie de ultim moment, trimite în corner. Jocul se mută imediat în careul stegarilor şi ŞTRAŢ, după o combinaţie cu NEAGU, intră în careul mic de unde şutează violent dar... în ADAMACHE. Atacul feroviar, ajutat substanţial de excelentul DUMITRU, începe să-şi creeze numeroase situaţii de gol. NEAGU, ŞTRAŢ, PETREANU bombardează poarta braşovenilor în care ADAMACHE a fost un adevărat „înger păzitor". În această repriză oaspeţii au mai reuşit o singură dată să-l pună în dificultate pe RĂMUREANU (min. 18, FLORESCU). La reluare giuleştenii se infiltrează din nou în terenul advers, nu înainte ca MUŞAT să „scoată" un gol ca şi făcut de GYÖRFI. Asistăm la alte situaţii de marcare, la alte robinsonade spectaculoase ale lui ADAMACHE, la alte intervenţii de ultim moment ale apărării braşovene dar şi la unele ratări (NEAGU şi ŞTRAŢ în minutele 8, 21, 24, 30). În sfîrşit, în min. 79 NEAGU ţîşneşte printre apărătorii oaspeţi şi-l bate irremediabil pe ADAMACHE. Peste cinci minute este rîndul lui ŞTRAŢ, să realizeze un gol de chinogramă. Rezultat absolut meritat după un meci de mare luptă (S. T.).

**La tineret — rezerve 1—1 (0—1)**

AU MARCAT : Adami, Marin Stelian.

RAPID : Crăciun — Ştefan (eliminat în min. 60) Moraru, Prisăcăreanu, Cîncă—Gh. Iordan, D. Iordan — Paraschiv (Dobre), Marin Stelian, Ploscaru (Straţ II), Ioniţă.

STEAGUL ROŞU : Ionescu—Lupuţan, Gîlmeneanu, Olteanu, Golanu—Hetrea, Adami—Iambor, Orovitz, Anghel, Andraş.

ARBITRU : V. Hărătău (Brăila)

## DINAMO Bacău — POLITEHNICA 1-0 (0-0)

A MARCAT : Vătafu (min. 70)

STADIONUL : „23 August", teren acceptabil, timp răcoros, ideal pentru fotbal, spectatori 7.000.

DINAMO : Ghiţă 9 — Kiss 7, Nedelcu 6, Velicu 6, David 7 — Duţan 5, Vătafu 6 — D. Ene 6, Dembrovschi 6, Băluţă 5, Neumayer 7 (min. 74 : Rugiubei 5).

POLITEHNICA : Constantinescu 6 — Pall 7, Alecu 8, Stoicescu 8, Gavrilă 7 — Contardo 6, Romilă 5 (min. 80 : Ailoaiei) — Marica 7, Goleac 5, Cuperman 6, Simionaş 5.

ARBITRU : C. Dinulescu (Bucureşti), 8.

### MULT PREA PUŢIN FOTBAL

Înaintea meciului era greu de presupus că ieşenii vor realiza în deplasare ceea ce nu reuşiseră pînă acum pe terenul propriu. Cu toate acestea, apărîndu-se organizat (Stoicescu şi Alecu — doi fundaşi de neîntrecut) şi avînd un atac inedit, cu Marica şi Simionaş pe extreme, au contraatacat periculos, Ghiţă apărînd cu strălucire cîteva şuturi extrem de grele expediate de Cuperman şi Marica. Gazdele au început meciul mult prea încrezătoare în posibilităţile lor, au atacat susţinut dar dezorganizat şi minutele se scurgeau fără ca golul să cadă. În min. 22 Neumayer, 27 şi 32 D. Ene şi 30 Dembrovschi a avut posibilitatea să deschidă scorul, dar Constantinescu s-a aflat la post. În disperare, dinamoviştii au atacat uneori cu fundaşii la centrul terenului neglijînd însă sarcinile de apărare şi oferind posibilitatea oaspeţilor să contraatace periculos (în special prin Cuperman, care, în min. 8 şi 42, era gata să puncteze). La reluare aspectul jocului a avut aceeaşi desfăşurare şi dacă Constantinescu nu ar fi ieşit neinspirat din poartă în min. 70 cînd VĂTAFU a reluat cu capul în poarta goală mingea centrată de David, jucătorii Politehnicii s-ar fi întors la Iaşi cel puţin cu un punct (GH. N.).

**La tineret — rezerve 4—0 (2—0)**

AU MARCAT : Sănăuceanu (3) şi Maghiar.

DINAMO : Fugaciu (Verşanschi) — Bogdan, Tănăsache, Naumcef, Maghiar — Hriţcu, Cernat — Pruteanu, Sănăuceanu, Pană, Volmer.

POLITEHNICA : Cizic (Iordache) — Chihaia, Grigore, Lupea, Sofian — Mihăilă, Anton — Incze, Diaconu, Ştefănescu, Costăchescu.

ARBITRU : P. Brătănescu (Suceava).

## FARUL — PETROLUL 2-1 (0-0)

AU MARCAT : Kallo (min. 46), Stănescu (min. 51), Tufan (min. 79)

STADIONUL „1 Mai", timp frumos, teren bun, spectatori 15 000.

FARUL : Ştefănescu 7 — Antonescu 6, Stoica 6, Mareş 7, Pleşa 6 — D. Popescu 6 (min. 67 : Ologu 6), Kozka 6 — S. Avram 7 (min. 62 : Tănase 5), Sasu 7, Tufan 5, Kallo 8.

PETROLUL : Vişan 9 — N. Ionescu 5, Bădin 5, Florea 6, Mocanu 6 — Dincuţă 7, Moraru 7 — Grozea 8, Stănescu 7, Cotigă 6 (min. 80 : Iuhasz), Oprişan 7.

ARBITRU : V. Liga (GALAŢI), 8.

### KALLO ŞI STĂNESCU : GOLURI SPLENDIDE !

In tot cursul primei reprize jocul a fost foarte modest. Abia în min. 25 Sasu, în urma unei acţiuni personale, „întoarce" o minge către Kallo care de la cîţiva metri şutează afară, ratînd o mare ocazie. Faza a „încălzit" tribunele după care s-a intrat în „normal" pînă către sfîrşitul reprizei cînd, la un corner executat de Sasu, mingea a şters bara transversală, s-a produs învălmăşeală, rezolvată în cele din urmă de ploieştenii nu mai înainte ca Moraru să fi lovit mingea cu mîna în propriul careu.

Repriza secundă debutează fructuos ; S. Avram ia pe cont propriu o acţiune, trădîndu-şi calităţile de veritabilă extremă, centrează lung şi precis la KALLO care din vole şutează magistral, deschizînd scorul. Urmează o perioadă excelentă a gazdelor în care... Petrolul egalează ; Oprişan a centrat de pe dreapta, Cotigă a sărit peste minge şi STĂNESCU, venit din urmă, a şutat fulgerător : 1—1. Pînă la sfîrşit mai notăm : două reflexe extraordinare ale lui Vişan, golul victoriei, înscris de TUFAN, la care Kallo are meritul principal, precum şi un henţ în careu comis de Mareş, rămas de asemenea nesancţionat. (L. TONCU).

**La tineret — rezerve 2—2 (2—1)**

AU MARCAT : Badea (2), respectiv Mitroi şi Stroe

FARUL : Stancu (Marinescu) — Simion, Spau, Tilvescu, Ibiş — Etem, Constantinescu (Enache) — Girip II, Ghiţă, Badea, Biliboacă (Girip I).

PETROLUL : M. Ionescu — Toader (Tudose), Coman, Cringaşu, Berîndei — Grecu (Dobre), Stroe — Cozarek, Constantin, Ciucu (Dicianu), Mitroi.

ARBITRU : Fr. Coloşi (Bucureşti)

## JIUL — U.T.A. 1-0 (1-0)

A MARCAT : Lereter (min. 38 — autogol)

STADION : Jiul, teren îmbibat cu apă, timp închis, aproximativ 10.000 spectatori.

JIUL : Stan 9 — Georgescu 8 (eliminat în min. 75), Georgevici 9, Stoker 7, Mihai 6 — R. Popa 7 (min. 81 : Tonca), Sandu 8 — Peronescu 10, Cotormani 8, Libardi 8, Naidin 6 (min. 63 : Achim 5).

U.T.A. : Gornea 8 — Birău 7, Bacoş 8, Lereter 7, Broşovschi 6 — Petescu 7, Brîndescu 7 — Sima 6, Axente 8, Domide 6, Regep 4 (min. 66 ; Şchiopu 5).

ARBITRU : V. PADUREANU (Bucureşti), 10.

### MECI DE ZILE MARI ŞI LA PETROŞANI

Fără Pojoni, omul de bază în linia de fund, cu compartimentul de mijloc în altă alcătuire faţă de ultimele apariţii şi cu alte extreme decît cele obişnuite, se părea că U.T.A. se va descumpăni în faţa Jiului. Şi, într-un fel, aşa s-a şi întîmplat mare parte din meci, în faţa năvalnicelor atacuri ale unui Jiu dezlănţuit. Formaţia arădeană, care a devenit conştientă de titlul cucerit şi de valoarea ei, a ştiut însă să revină pe linia de plutire şi, în ciuda şocului psihic datorat autogolului lui LERETER (min. 38) la un şut al lui Sandu, să ameninţe poarta Jiului. Stan a avut însă două reflexe (min. 41 şi 42) demne de un portar de talie europeană, păstrînd imaculată poarta echipei sale. După pauză, impulsionat de acest argint viu care este Peronescu, Jiul iese din nou la atac şi, după ce Birău (min. 49) salvează de pe linia porţii, Libardi trimite balonul în bară (min. 55) într-o fază în care Gornea se predase. De aici încolo apare U.T.A. Lereter (care începe să lasă mai în faţă) şi mai ales Petescu oferă mingi favorabile lui Domide şi alor săi care nu se lasă rugaţi şi-l încearcă tot mai mult pe Stan. Finalul găseşte pe U.T.A. în avantaj teritorial, dar victoria Jiului nu poate fi contestată (M.T.).

**La tineret — rezerve 0—0**

(meciul s-a jucat la Lonea)

JIUL : Florea (Tudora) — Stanciu, Todea, Dobrescu, Mihăilescu — Grizea, Marinescu — Kelemen, Popescu, Diaconescu, Costinaş (Sandu II).

U.T.A. : Bătrîna — Kiss, Bodea, Gottlieb, Czako — Tuşa, Pecican — Ghirlea, Atodiresei, Fl. Dumitrescu, Naghi (Vastag).

ARBITRU : Alexandru Ene (Craiova).

## A.S.A. Tg. M. — „U" Craiova 2-0 (1-0)

AU MARCAT : Trăznea (min. 40) şi Ciutac (min. 72)

STADIONUL : 23 August", teren bun, timp răcoros, spectatori aproximativ 10.000.

A.S.A. : Solyom 8 — Şleam 8, Dondoş 8, Toth 7, Czako 6 — Siko 8, Ciutac 7 — Caniaro 6 (min. 76 : Hajnal), Naghi 8, Trăznea 9, Lucaci 8.

UNIVERSITATEA : Oprea 8 — Niculescu 6, Mincă 7, Popa 8, Bitlan 6 — Deselnicu 6, Ivan 8 — Martinovici 7, Velea 6, Oblemenco 7, Bălan 6 (min. 76 : Tacoi).

ARBITRU : M. Bădulescu (Oradea), 9.

### „CAPUL" LUI TRĂZNEA A SPART... GHEAŢA !

Întîlnirea a trădat, încă de la primele schimburi de minge, dorinţa ambilor combatanţi de a lupta fără multe menajamente pentru victorie. Şi dacă aceasta a revenit în cele din urmă gazdelor, explicaţia trebuie căutată, înainte de toate, în modul cum elevii antrenorului P. Steinbach au reuşit, mai mult decît adversarii lor, să realizeze în joc un echilibru permanent între compartimente, pe fondul căruia acţiunile ofensive au căpătat mai multă consistenţă şi eficacitate.

Universitatea Craiova — fără Neagu şi Strîmbeanu — s-a dovedit lipsită de aplombul necesar în atac şi a fost uneori derutată în apărare de asalturile în valuri ale mureşenilor, care — după o suită de ratări — au deschis scorul prin TRĂZNEA, autorul unei splendide lovituri de cap la centrarea lui Lucaci. Era minutul 40 al partidei, care marca de fapt primul gol din acţiune al echipei din Tg. Mureş de la începutul campionatului. Odată gheaţa spartă, mugurii primei victorii au încolţit pentru a se transforma în min. 72 — prin golul lui CIUTAC — în fructul împlinit al unei recolte care părea că întîrzie prea mult să-şi arate roadele. (M. I).

**La tineret — rezerve 0—0**

A.S.A. : Nae — Siklodi, Balasz, Meszaros, Lokodi — Stîngă, Lupu — Lungu, Fazekaş (eliminat în min. 42 pentru lovirea adversarului), Dodu, Makai.

UNIVERSITATEA : Papuc — Leoveanu, Ţană, Ştefan, Lepădatu — Donose, Crăciunescu (Vişan) — Stanciu I, Boşoteanu, Stanciu II, Gîtan (Bărăitaru).

ARBITRU : Victor Popescu (Turda).

## „U" CLUJ — F.C. ARGEŞ 1-1 (0-1)

AU MARCAT : Radu (min. 3) şi Adam (min. 48)

STADIONUL : Municipal, teren bun, vreme frumoasă, 20.000 spectatori.

UNIVERSITATEA CLUJ : Moldovan 7 — Creţu 5 (min. 46 : Codrea), Neşu 7, Solomon 6, Cîmpeanu 8 — Anca 7, Oprea 7 — Mustăţea 6, Codrea 7, (min. 46 Uifăleanu 5), Adam 7, Barbu 7.

F. C. ARGEŞ : Niculescu 9 — Pigulea 7, Barbu 9, Vlad 7, Ivan II 7 — Olteanu 7, Ştefănescu 6 — Radu 8 (eliminat în min. 87), Dobrin 7, Prepurgel 7, Jercan 5 (min. 62 Marin Ionescu 5).

ARBITRU : Gh. Popovici (Bucureşti) 8.

### INEGAL ÎN TEREN, EGAL CA SCOR 1—1

Meciul a debutat cu o surpriză. Primii care au înscris au fost oaspeţii şi încă foarte repede, în min. 3 : la contraatac, Prepurgel a deschis în adîncime pe RADU şi acesta a şutat precis, 1—0. Avantajul a tonificat echipa argeşeană care s-a apărat supraaglomerat şi a reuşit să respingă în extremis multe situaţii de gol ale clujenilor instalaţi la poarta lui Niculescu. Cu un portar excelent, salvat de trei ori de barele porţii, cu o apărare ermetică în care Barbu a fost salvator de trei ori de pe linia porţii şi avînd în faţă un atac universitar avîntat, dar legat la ochi, F. C. Argeş a reuşit să termine prima parte a meciului cu 1—0 (ba chiar a fost la un pas de 2—0 în min. 35, ratare Radu). Apoi, după pauză, n-a primit decît un singur gol, în min. 48 : o aruncare de la tuşe a lui Cîmpeanu care a valorat cît trei cornere la un loc, în faţa porţii lui Niculescu. Mingea a avut efect, l-a depăşit pe portarul argeşean şi a ajuns la ADAM care a împins-o în poartă. Şi în această fază Adam era cît pe aci să rateze aşa cum a făcut-o în acest meci de trei ori cu poarta goală. În min. 87 Radu a fost eliminat pentru repetata jucare a mingii după fluierului arbitrului (A. C. N.).

**La tineret — rezerve 2—0 (1—0)**

AU MARCAT : Ielciu şi Iordache

UNIVERSITATEA CLUJ : Negru (Ştefan) — Ielciu, Mihăilă, Fanea, Sîrbu — Sudy, M. Munteanu — Nichiti (Gal), I. Munteanu, Iordache, Pripici.

F. C. ARGEŞ : Vintilă — Anghelina, Măţăoanu, Cîrstea, Nedelcu — Tudor, C. Georgescu — Pană, Volnea, Ţurcan, Cătulescu.

ARBITRU : Gh. Opriţă (Arad).

# PATRU ZERO-URI SEMNIFICATIVE...

**N-au fost surprize simbătă și duminică, în etapa a 4-a a campionatului.** Cu excepția meciului (de fapt a rezultatului) de la Cluj. **Unde sînt cele trei victorii în deplasare din etapa a 2-a? Sau cele patru (record !) de duminică 31 august? Etapa a 4-a nu ni le-a mai oferit.** De astă dată, cifrele de pe tabelele de marcaj au *reabilitat* terenul propriu. Și totuși, nu se poate spune că etapa nu ne-a oferit surprize. Surprize de altă natură. Prima, și cea mai importantă, în realitate MAREA SURPRIZĂ, ne-au oferit-o Steaua și Dinamo. Vor fi uitate greu momentele acestui derbi, faza aceea în care Frățilă și Doru Popescu s-au luat la întrecere în a ținti, pe parcursul a 3—4 secunde, aceeași bară a porții lui Suciu. După cum nici alte partide n-au fost lipsite de faze deosebit de dramatice. Să ne amintim de pendularea — foarfecă incredibilă a lui Dumitru, în urma căreia bucluca**ș** minge a mîngîiat doar bara porții lui Adamache (Rapid — Steagul roșu), de intervențiile de-a dreptul temerare ale lui Stan și Gornea (Jiul — U.T.A.), de suspens-ul oferit de clujeni pînă în ultima clipă a meciului („U" Cluj — F. C. Argeș) și încă multe altele.

Fotbalul spectaculos, eficace *(s-a înscris doar cu un gol mai puțin decît în etapele precedente, media de meci continuînd să rămînă la aproape trei goluri !)* — iată trăsătura comună, de unire, dintre orașele în care s-a jucat, și de la care a făcut excepție unul singur, Bacăul. Păcat !

**Dar, să acordăm puțină atenție „citirii" clasamentului după ce i-au fost adăugate rezultatele etapei. Ce ne oferă el ?**

**ÎN PRIMUL RÎND, revenirea dinamoviștilor bucureșteni pe locul de onoare al campionatului (în urma unui salt de 5 locuri) după o absență de... 24 luni fără 10 zile !** De la 17 septembrie 1967 dinamoviștii n-au mai trăit o astfel de satisfacție pe care le-o dă de fapt golul lui Sălceanu, înscris în min. 52 al partidei cu Steaua. Este plusul lor de un gol față de liderii de pînă duminică, textiliștii arădeni. **Salturi spectaculoase au mai înregistrat și Jiul** (modesta echipă a iscusitului meșteșugar **Ozon**, „urcată" pînă la egalitate de puncte cu Dinamo, U.T.A. și „U" ca urmare a trei victorii consecutive), și Universitatea Craiova, dar în sens invers, căzînd de pe locul 2, pe locul 7.

ÎN AL DOILEA RÎND atrage atenția dispariția zero-urilor de pe cele șapte coloane ale clasamentului. Pînă duminică trei echipe nu gustaseră din cupa victoriei (A.S.A., Crișul, Politehnica) iar cinci din aceea a înfrîngerii (U.T.A., Rapid, cele două „U" și Petrolul). A.S.A. și Crișul au făcut-o duminică, în timp ce la Petroșani, Constanța și Tg. Mureș, U.T.A., Petrolul și „U" Craiova au părăsit pentru prima dată terenurile învinse. Făcînd abstracție de zero-urile de pe coloana egalurilor (11 la număr) rămîn să iște controverse doar 4. Două dintre ele privesc pe ieșeni, **singurii fără nici o victorie la activ, singurii fără nici un gol marcat** (cu o inaintare din care nu lipsesc Cuperman și Lupulescu, anul trecut obișnuiți marcatori de goluri !), Rapidul și „U" Cluj au rămas deci singurele echipe neînvinse. Vor reuși ele să-și păstreze nepătat blazonul și după etapa de la sfîrșitul acestei săptămîni ?

**Dar**, înainte de a trece la o fugară privire asupra etapei următoare, să mai consemnăm trei constatări conferite de desfășurarea partidelor de duminică.

1. În etapa a 4-a, majoritatea selecționabililor s-au comportat la un nivel mult superior precedentelor lor evoluții. **Dinu, Sătmăreanu, Hălmăgeanu, Barbu, Lupescu, Dan, Ghergheli, Nunweiller VI** și chiar **Dumitrache** și **Lucescu** (cît au jucat) au arătat un reviriment îmbucurător pentru toată lumea. Să sperăm că și **Dembrovschi, Domide, Tufan** și ceilalți le vor urma exemplul, începînd chiar de simbătă. Fără a fi uitați (de selecționeri !), că, la rîndul lor, **Dobrin, Dumitru, Oblemenco** joacă, meci de meci, bine.

2. Crește numărul autogolurilor, fapt ce dovedește nesiguranța unor apărători. Duminică a fost rîndul lui Lereter să fie inclus pe tabelul marcatorilor în propria poartă.

3. Etapa a 4-a mărește și lista eliminaților de pe teren. Iată-i acum și pe Georgescu (Jiul), și **Radu** (F. C. Argeș) trimiși la cabine pentru lipsă de fair-play. Un semnal de alarmă trebuie tras pentru ca astfel de acte de indisciplină să fie, pe cît posibil, preîntîmpinate. Și în această privință, cluburile au datoria să acționeze neîntîrziat.

**Ce va fi simbătă ?** Vom avea oare, după scurgerea altor 720 de minute de joc, un nou lider ? Tot ce-i posibil. Răspunsul ni-l vor da, nici mai mult nici mai puțin de șase echipe. Jucînd pe propriile terenuri, U.T.A., F. C. Argeș și Universitatea Craiova vor căuta să se impună în partidele cu Rapid, Jiul și Dinamo Bacău. Să nu uităm însă că mai întotdeauna cele trei gazde au trecut cu mare greutate de viitoarele lor partenere (anul trecut învinse la limită). Se pare, aceste meciuri ar putea să ne ofere surprizele care dau farmecul acestui început de campionat.

O misiune nu tocmai ușoară va avea și actualul lider. Pentru că e greu de presupus că stegarii nu vor face totul pentru a nu mai părăsi încă o dată învinși terenul propriu. Crișul, Steaua și C.F.R. pornesc ca favorite în partidele cu Farul, A.S.A. și „Poli" Iași, mai echilibrat părîndu-ne meciul Petrolul — „U" Cluj unde oaspeții vor căuta să recupereze punctul pierdut la F. C. Argeș.

Calcule pure ; pure speculații ! ! Și cîteva întrebări. **Vor reuși ieșenii să marcheze la Cluj primul lor gol în acest campionat ? Vor pierde puncte, ca și în anii trecuți, militarii bucureșteni în fața colegilor lor din Tg. Mureș ? Va presta Jiul și la Pitești același joc bun din ultimele două etape ?** Etc., etc., etc....

**Laurențiu DUMITRESCU**

● SINGURA SURPRIZĂ — FOTBALUL SPECTACULOS ! ● DUPĂ 2 ANI, DINAMO DIN NOU LIDER ● „CAD" ZERO-URILE CLASAMENTULUI... ● DOAR „U" CLUJ ȘI RAPID CU BLAZONUL NEPĂTAT... ● VOM AVEA SÎMBĂTĂ SEARA UN NOU LIDER ?

# „TROFEUL FOTBAL '69"

## CLASAMENTUL NOTELOR

Iată situația rezultată din suma notelor acordate de revista noastră jucătorilor din Divizia A după primele patru etape ale ediției a 52-a a campionatului național.

34 PUNCTE : GHIȚĂ, PERONESCU.

33 PUNCTE : Dinu (Dinamo București).

32 PUNCTE : Dobrin.

31 puncte : Gornea, Axente.

30 PUNCTE : Coman, Stoenescu, Trăznea, Broșovschi, Domide, Băluță, Stoicescu, Solomon, Anca, Oprea („U" Craiova), Ivan („U" Craiova), Oblemenco, Georgescu (Jiul), Cotormani.

29 PUNCTE : Libardi, Mincă, Bitlan, Cîmpeanu, Oprea („U" Cluj), Nedelcu, Alecu, Adamache, Ivăncescu, Niculescu (F. C. Argeș), Barbu (F. C. Argeș), Cheran.

28 PUNCTE : Sălceanu, Prepurgel, Vlad, C. Radu, Dondoș, Mareș, Bacoș, Lereter, Catona, Kiss, David, Moldovan („U" Cluj), Barbu („U" Cluj), Georgevici.

27 PUNCTE : Stoker, Popa Remus, Naidin, Martinovici, Crețu, Mustățea, Adam, M. Popescu (C.F.R. Cluj), V. Alexandru, Petrescu, Dușan, Vătafu, Pal, Petescu, Harșani, Pescaru, Pigulea, Sleam.

**În acest clasament figurează numai jucătorii care au participat la toate cele patru etape de campionat desfășurate pînă în prezent.**

Jucătorii echipelor Steaua, Rapid și Petrolul vor fi incluși, după disputarea meciurilor restante.

## PRONOSPORT

| | |
|---|---|
| I. Cehoslovacia—Ungaria | 1 |
| II. Bari—Roma | x |
| III. Brescia—Milan | x |
| IV. Fiorentina—Verona | 1 |
| V. Inter—Bologna | 1 |
| VI. Juventus—Palermo | 1 |
| VII. Lanerossi—Napoli | 1 |
| VIII. Lazio—Torino | x |
| IX. Sampdoria—Cagliari | x |
| X. Portul—Știința Bacău | 1 |
| XI. Flacăra Moreni—Metalul Buc. | 1 |
| XII. Olimpia S. Mare—Vagonul | 1 |
| XIII. C.F.R. Arad—C.F.R. Tim. | x |

**BUCUREȘTI. Steaua — Dinamo. Faza golului cu „autor necunoscut". Pînă la urmă, paternitatea i-a fost atribuită „Corsarului roib", în detrimentul activului său coechipier, Dinu.**

| CLASAMENT | Puncte | MECIURI ACASĂ j c n p | MECIURI AFARĂ j c n p | MECIURI TOTAL j c n p | GOLURI ACASĂ m pr. | GOLURI AFARĂ m pr. | GOLURI TOTAL m pr. | Diferența |
|---|---|---|---|---|---|---|---|---|
| 1. Dinamo București | 6 | 3 3 0 0 | 1 0 0 1 | 4 3 0 1 | 11 5 | 0 1 | 11 6 | + 5 |
| 2. U.T.A. | 6 | 2 2 0 0 | 2 1 0 1 | 4 3 0 1 | 3 0 | 4 3 | 7 3 | + 4 |
| 3. U" Cluj | 6 | 2 1 1 0 | 2 1 1 0 | 4 2 2 0 | 2 1 | 3 1 | 5 2 | + 3 |
| 4. Jiul | 6 | 2 2 0 0 | 2 1 0 1 | 4 3 0 1 | 3 1 | 3 5 | 6 6 | 0 |
| 5. Rapid | 5 | 1 1 0 0 | 2 1 1 0 | 3 2 1 0 | 2 0 | 3 1 | 5 1 | + 4 |
| 6. F.C. Argeș | 5 | 2 1 0 1 | 2 1 1 0 | 4 2 1 1 | 7 4 | 3 2 | 10 6 | + 4 |
| 7. „U" Craiova | 5 | 2 1 1 0 | 2 1 0 1 | 4 2 1 1 | 5 1 | 2 3 | 7 4 | + 3 |
| 8. Dinamo Bacău | 4 | 2 2 0 0 | 2 0 0 2 | 4 2 0 2 | 5 0 | 1 4 | 6 4 | + 2 |
| 9. Farul | 4 | 2 2 0 0 | 2 0 0 2 | 4 2 0 2 | 4 1 | 0 7 | 4 8 | — 4 |
| 10. Petrolul | 2 | 1 1 0 0 | 1 0 0 1 | 2 1 0 1 | 1 0 | 1 2 | 2 2 | 0 |
| 11. Steaua | 2 | 2 0 0 2 | 1 1 0 0 | 3 1 0 2 | 4 7 | 3 1 | 7 8 | — 1 |
| 12. A.S.A. | 2 | 2 1 0 1 | 2 0 0 2 | 4 1 0 3 | 3 2 | 0 3 | 3 5 | — 2 |
| 13-14. C.F.R. Cluj | 2 | 2 1 0 1 | 2 0 0 2 | 4 1 0 3 | 3 3 | 2 6 | 5 9 | — 4 |
| Steagul roșu | 2 | 2 1 0 1 | 2 0 0 2 | 4 1 0 3 | 3 1 | 0 6 | 3 7 | — 4 |
| 15. Crișul | 2 | 2 1 0 1 | 2 0 0 2 | 4 1 0 3 | 5 3 | 1 8 | 6 11 | — 5 |
| 16. Politehnica | 1 | 2 0 1 1 | 2 0 0 2 | 4 0 1 3 | 0 2 | 0 3 | 0 5 | — 5 |

LEGENDA : j : = meciuri jucate ; c = cîștigate ; n = egale ; p = pierdute ; m = goluri marcate pr. = primite

# CONFIDENȚE...

● Duminică seara, la trei ore după terminarea meciului, cu *Nicușor* : — Ce s-a întîmplat cu *Dumitrache* și *Lucescu* ?

*„Dumitrache n-a ieșit din cauza acelui ușor claxaj din timpul cursei pentru balon ; l-a scos din luptă o lovitură primită în șold la săritura soldată cu gol. Avea dureri puternice, așa că a trebuit să-l înlocuim. Se pare că nu-i ceva prea grav. Probabil că simbătă va putea juca. Lucescu a venit la tușe, la sfîrșitul reprizei, și mi-a spus că simte o jenă la mușchiul unde a suferit întinderea. Cum nu doresc să-l expun unei reaccidentări care l-ar scoate cu siguranță din echipa națională pentru meciul cu Portugalia am decis să-l înlocuim.*

● **În meciul de la Constanța am remarcat grija organizatorilor care înaintea începerii partidei-vedetă au trecut la evacuarea din teren a tuturor persoanelor care nu aveau calitate oficială. Păcat că pe parcursul meciului unii dintre cei evacuați inițial au găsit posibilitatea de a-și reocupa locurile.**

● Despre înaintașul *Neagu*, care de la o etapă la alta joacă mai bine, se spune că este omul care l-a „executat" pe fostul său antrenor, *Valentin Stănescu*, de trei ori, pînă acum : prima oară cu ratarea din „Cupa României", a doua oară, tot cu o ratare, în meciul cu O.F.K. Belgrad din „Cupa orașelor tîrguri" și ultima dată duminică în min. 79 cînd n-a mai ratat... Cu toate acestea, Tinel l-a felicitat sincer.

● **Duminică, la Petroșani, printre spectatori și fostul maratonist bucureștean, Nicolae D. Nicolae, plecat acum într-un tur pedestru al... capitalelor fotbalului românesc. După ce a trecut prin Brașov și Pitești și a făcut escala din Valea Jiului, simbătă va fi la Arad. Pînă la Petroșani a parcurs 572 km (din cei peste 2.000 propuși) și a rupt două perechi de pantofi.**

● *Trei dintre jucătorii ieșeni : Lupulescu, Stoicescu și Marica, au sosit la Bacău cu cîteva ore înaintea meciului cu Dinamo. Ultimii doi au fost introduși în formație. Motivul acestei întîrzieri s-a datorat faptului că Marica susținuse în ajun examenul de admitere la Facultatea de științe economice din Iași, iar Stoicescu și Lupulescu nu participaseră la nici un antrenament în săptămîna premergătoare jocului din cauza unor întinderi musculare, iar antrenorul Șerban Justin a hotărît ca ei să nu facă deplasarea la Bacău. Totuși, în ziua meciului, după o noapte de coșmar, tehnicianul echipei ieșene și-a schimbat hotărîrea și a comunicat la Iași ca jucătorii respectivi să fie aduși cu un turism în cea mai mare viteză la Bacău.*

● Ex-rapidistul *Jamaischi*, care primise sarcina să se țină scai după *Dumitru* exclama după meci : *„Al naibii Liță, ăsta. Mi-a scos șufletul, nu alta !"*

● *Am mai scris și altă dată despre starea, puțin măgulitoare pentru edilii locali, în care se găsește stadionul din Petroșani. Lăsînd la o parte faptul că e suprasolicitat, fiind singurul din oraș, dar aspectul lui, cu acoperișul tribunelor degradat, cu instalațiile sanitare insuficiente vechi și murdare, cu magazia de echipament coșcovită, cu inexistența stației de radio-amplificare și cu tunelul de ieșire al echipelor plin de apă și noroi, te face prin contrast să te duci cu gîndul la stadioanele moderne din Craiova, Constanța, Iași etc.*

● **Jiul a apărut la meciul cu U.T.A. în tricouri à la... Internazionale : dungi albastre înclus în alternanță cu cele negre. Să fi fost acesta unul din motivele excelentului joc al minerilor ?...**

● Mulți se întreabă de ce *Năsturescu*, extrema vijelioasă a Rapidului, nu mai apare ca titular în formația sa. Explicația ne-a dat-o chiar el, la cabine :

*— Greu, foarte greu voi prinde echipa. Petreanu ăsta mă pune pe jăratec. Nu-mi rămîne aliceva de făcut decît să trag cu dinții la antrenamente...*

● La un moment dat, antrenorul *Ștefan Covaci* a intenționat să-l înlocuiască pe *Suciu* ; *Matache*, un talentat portar provenind de la T.U.G., și primise dispoziția de a se încălzi. Dar n-am înregistrat un alt debut în prima divizie. Antrenorul *Stelei* s-a răzgîndit și *Matache* și-a reocupat locul pe banca rezervelor.

● **E trist că tocmai oamenii de ordine de la stadionul Jiul făceau cea mai teribilă... antigalerie. Lîngă masa presei, unul dintre acești oameni cu brasardă la mînă a proferat neîncetat insulte la adresa jucătorilor arădeni și a arbitrilor.**

● Un spectator din tribună era foarte revoltat în timpul meciului de tineret *Rapid — Steagul roșu*. Se jura că va face o depeșă la comisia de delegări pentru a o determina să-l trimită la... odihnă pe brăileanul *V. Hărătău*, arbitrul jocului, întrucît a fost inexistent în teren. Cîte greșeli a comis, cîte proteste am înregistrat în această partidă, cîte obstrucții, cîte faulturi. Și ce candid alerga bietul om... !

● *După meciul de la Petroșani, antrenorul* Nicolae Dumitrescu *explica astfel insuficiența jocului prestat de* Domide : „De cîte ori vine de la „națională", Domide e altul și asta datorită modului diferit în care trebuie să joace acolo, față de echipa noastră. La U.T.A. este vîrf de atac, la echipa națională joacă retras".

CONFIDENȚE...

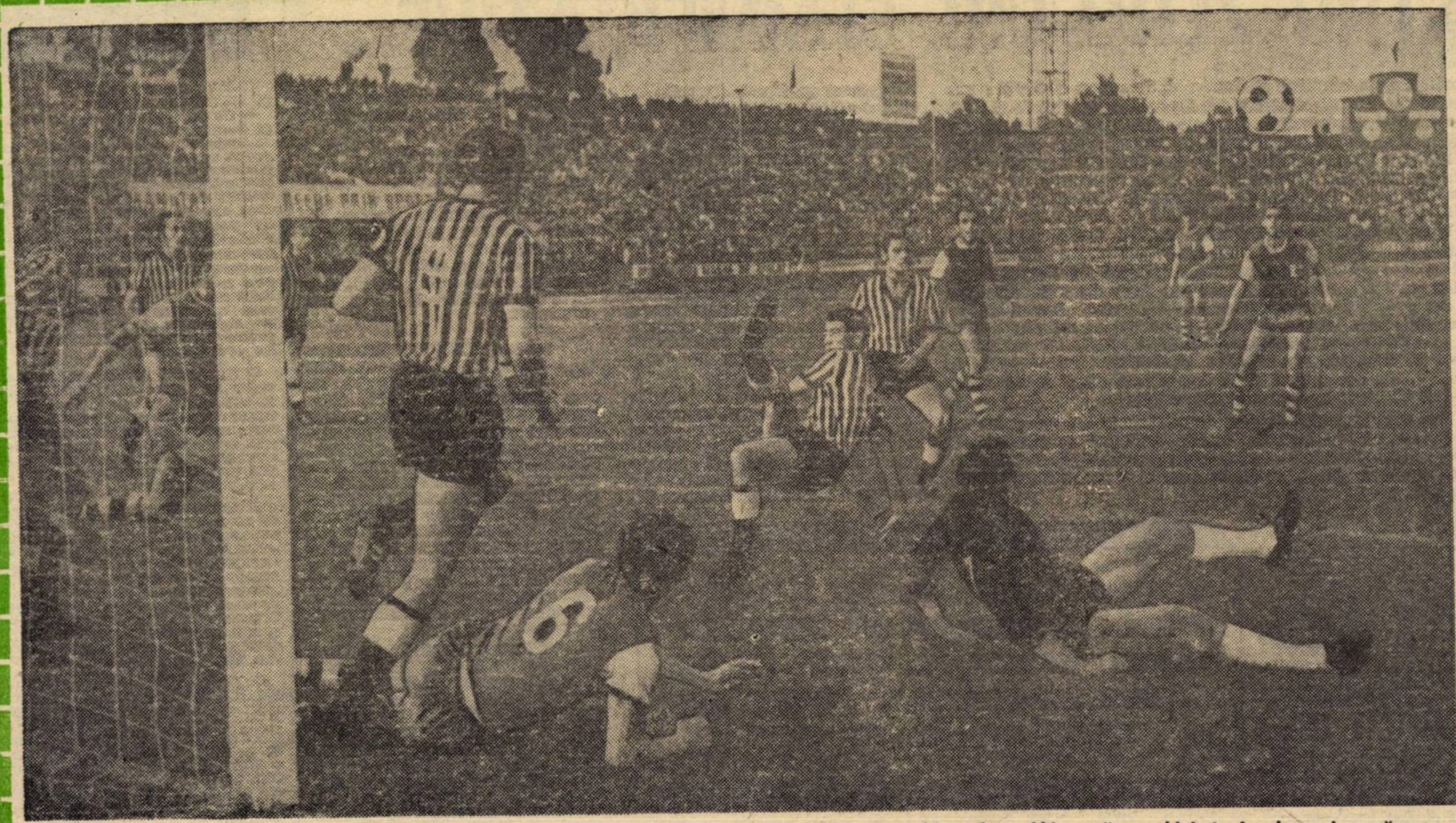

BUCUREȘTI. Rapid — Steagul roșu. Adamache și Dan căzuți la pămînt. Jenei degajează cu un ultim efort. Alți nouă coechipieri și adversari urmăresc terminarea unuia din numeroasele atacuri la poarta brașovenilor. Foto: S. BACKSI

MARGINALII LA STEAUA-DINAMO

# PRIETENII — ADVERSARI DINTR-UN RECITAL MEMORABIL

Joi seara, tîrziu, în marele hol al aeroportului Băneasa începea meciul Steaua — Dinamo. Începea cu niște strîngeri de mînă. Înainte de a porni spre casele lor, Sătmăreanu îi dădea o acoladă prietenească lui Ghergheli, Hălmăgeanu termina șueta începută în aerogara Belgrad cu Dinu iar Creiniceanu — deși trist — găsea o urmă de veselie spre a-i zîmbi, amical, lui Radu Nunweiller. Acolo, cu mai puțin de 72 de ore înaintea unei noi ediții a vechii lor rivalități, amicii din națională se despărțeau...

Reintîlnirea se petrecea în aerul umed, răcoros al „tunelului" de pe stadionul „23 August". Aici, în cele cîteva minute de pînă la alinierea în monom și pornirea spre marele punct alb din mijlocul terenului se petrec scene cu totul neobișnuite; aici se revăd rivali de ani și ani; aici se înregistrează cu siguranță una dintre cele două întîlniri ale jucătorilor din echipe aflate la sute de kilometri distanță; aici răsună ultimele recomandări ale antrenorilor; aici Dan îl va căuta cu privirea pe Eusebio, la 14 octombrie; aici s-a petrecut și revederea „grupului Steaua" cu „grupul Dinamo". Bineînțeles în anturajul „restului trupei" ce urma să înceapă recitalul de pe gazon.

● Un joc care a început joi seara, tîrziu, pe aeroportul Băneasa ● Reintîlnirea de pe „tunelul" umed și rece ● Un „trio" cu responsabilități supreme ● Replica infernală a învinșilor ● O eroare dar și meritele arbitrajului

Fiindcă recital a fost acest al 43-lea meci dintre Steaua și Dinamo; împotriva anticipărilor; împotriva instabilității din start a ambelor combatante; împotriva ușoarei neîncrederi manifestată de spectatori, care au lăsat destule sectoare goale pe marele stadion al Capitalei. Prietenii din națională, deși regăsiți pe baricade adverse, sub tricouri diferite, au înțeles să dea întrecerii lor nu numai accente de un dramatism comparabil cu o finală de „World Cup" ci și o ținută de o sportivitate exemplară. Fără să se menajeze, fără să recurgă la indulgențe față de adversarul direct, angajîndu-se deci total, sportivii încleștați în admirabila luptă au găsit resurse să pună stavilă nervilor, n-au comis nici un gest deplasat sau incorect, păstrînd deci intactă frumusețea unei dispute care pe drept cuvînt poate fi numită cea mai frumoasă din sezonul pe care îl parcurgem.

A interesat, ca o atingere a unui rafinament în materie tactică, stratagemele încercate de cei doi combatanți de rasă; la Dinamo o așezare a centrului de greutate a mecanismului echipei pe umerii celui mai „en vogue" și mai în formă dintre compartimente — linia de mijloc; acolo se găsesc titularii naționalei — Dinu, Nunweiller VI, Ghergheli — și acest trio a dat culoare, inventivitate și cursivitate jocului formației lor pe aproape două treimi din toată durata întîlnirii. Radu Nunweiller ni s-a părut a fi obținut duminică performanțe egale cu acelea pe care le-a realizat în trecutul sezon (Wembley) sau în toamna lui '68 (partida cu Elveția). Compartimentul median a solicitat cu mingi lungi, grupul de șoc Sălceanu — Dumitrache — Lucescu (ultimii doi înlocuiți în a doua repriză). Pentru apărare, s-a încercat marcajul om la om contra adversarilor de maximă periculozitate (Creiniceanu, Pantea, Voinea, Tătaru), lăsîndu-se misiunea de „libero" tînărului Crăciunescu.

Dincolo, la Steaua, am remarcat elasticitatea acțiunilor. Deși ne aflăm doar la capitolul tactică, vom observa însă că ideea de joc s-a putut cristaliza în acea jumătate de oră infernală a finalului pentru că unsprezecele lui Ștefan Covaci a dispus de un suflu remarcabil, „plămînul" echipei a cuprins rezerve de oxigen pompate îndată ce adversarul a dat semne de nesiguranță și de oboseală, mai ales cînd a căzut și al doilea gol, golul lui Tătaru. Steaua a atacat rapid și surprinzător, ea și-a urmărit obiectivul — egalarea — prin folosirea calităților specifice înaintașilor. Dacă linia de fund s-a arătat mai inconstantă, încă stăpînită de maladiile observate și la întîlnirea cu U.T.A., mijlocașii și atacanții au realizat o partidă remarcabilă și au merite egale cu învingătorii în oferirea unui spectacol memorabil pentru cei prezenți pe stadion sau în fața micilor ecrane.

Ca orice partidă plină de neprevăzuturi, de momente așa de dramatice, la ambele porți, și această întîlnire dintre fruntașele fotbalului nostru, a pus probleme dificile arbitrajului. Cum spuneam, mai puțin sub raportul sportivității (conducătorul jocului a dat un avertisment lui Stoenescu pentru o intrare dură și a chemat la ordine de mai multe ori pe cei care au avut... un început de ripostă la deciziile sale) și infinit mai mult sub unghiul tehnic, al deciziilor DE JOC. Momentul cel mai controversat rămîne acela al scoaterii unui balon, de către Crăciunescu, DE PE sau DINLĂUNTRUL liniei porții? **După opinia noastră, balonul depășise linia de poartă**; poziția arbitrului de tușe Hrisafi, deși nu perfectă (el ar fi trebuit să se afle mult mai aproape de linia de corner) a fost, indiscutabil, mai favorabilă. El nu a semnalizat gol și, în consecință, nici arbitrul Aurel Bentu n-a luat vreo decizie; dar nici el nu a beneficiat de un corect plasament la acea fază. Trebuie să subliniem însă că, față de așa de numeroasele momente grele, de așa de neprevăzutele faze ale întîlnirii, arbitrajul s-a menținut la un nivel satisfăcător. Noi avem datoria să apreciem arbitrajul și în funcție de dificultatea partidei și de aceea obligația noastră profesională cere să evidențiem, împreună cu deficiențele, și meritele — mult mai numeroase și mai mari — ale arbitrului internațional Aurel BENTU.

Eftimie IONESCU

PETROȘANI. Jiul — U.T.A. Lereter, care nu se vede în fotografie, a atins cu umărul balonul șutat de Sandu și... 1—0 pentru Jiul. (Foto: Ștefan SZÖKE).

UN SINGUR PUNCT ÎN DEPLASARE,

# TOTUȘI SE MENȚINE PREDILECȚIA PENTRU OFENSIVĂ

Și în etapa care a trecut, trimișii revistei noastre au avut în vizor atacul echipelor care au jucat pe teren străin. Concluzia cu care se încheia articolul din numărul trecut — deși nu mai e sprijinită de rezultate favorabile celor ce s-au deplasat — rămîne încă valabilă. Se scria atunci că **„spiritul ofensiv în jocul echipelor noastre în curs de reconsiderare prin contribuția directă a tehnicienilor și jucătorilor fruntași, se găsește în continuă... ofensivă".**

După locurile ce le dețin în clasament — oglindă a valorii actuale — între formațiile care s-au deplasat se poate face o netă diferențiere: **U.T.A., F.C. Argeș** și **„U" Craiova** fac parte din grupul fruntașelor, pe cînd **Politehnica** și, **C.F.R. Cluj** și **Steagul roșu**, din cel al codașilor. Cu toate astea, între cele din prima categorie și cele din a doua, au existat unele similitudini care s-ar putea sintetiza prin **preocupare pentru contraatacuri: C.F.R. Cluj**, păstrînd trei oameni în compartimentul ofensiv (**Schwartz, Soo**, schimbat cu **Zanca**, și **Petrescu**) ca și **Politehnica** (prin cuplul **Cuperman—Goleac**), ca și **F.C. Argeș** (**Dobrin** vîrf, **Radu** om de pătrundere) sau **U.T.A.** (prin tripleta **Sima — Domide — Regep** și apoi **Șchiopu**) au manevrat atent în apărare cu lansări pe extreme imediat ce situația de joc oferea posibilitatea.

Piteștenii au forțat contraatacul mai ales la începutul partidei cu **„U" Cluj**, cînd au obținut golul și două cornere și mingile au fost dirijate pe direcțiile **Dobrin—Radu** sau **Prepurgel—Radu.**

Studenții lui **Coidum** și-au organizat altfel ofensiva, jucînd un clasic 1—4—2—4, care devenea însă atît 1—4—4—2, cît și 1—4—3—3. Deci, așezare variată, în funcție de fază. Dar atît apărarea hotărîtă pe care au întîlnit-o în față cît și improvizațiile din atac (datorită indisponibilităților) sau chiar lipsa de șansă, i-au făcut pe craioveni să nu fructifice nici una din cele zece lovituri trimise pe poartă.

Studenții ieșeni sau comportat ceva mai bine în atac decît în etapele trecute, dar eforturile singulare ale lui **Cuperman** și **Goleac** nu sînt suficiente. Lipsește, în primul rînd, puncheurul. Să mai adăugăm lipsa de combativitate, incapacitatea de a lega două-trei pase sau faptul că nimeni nu încearcă să recupereze mingile pierdute — pentru a arăta doar deficiențele de bază ale atacului echipei din Dealul Copoului.

Doar **Steagul roșu** n-a venit hotărît cu gîndul să atace. De cîteva ori a încercat acțiuni ofensive prin **Florescu.** Eforturile lui n-au fost susținute de coechipieri fie datorită lipsei de valoare a acestora pentru Divizia A, fie datorită sarcinilor lor de joc. De pildă, **Jamaischi**, încadrat pentru meciul cu Rapid în atac, n-a avut altă sarcină decît să-l „țină" pe **Dumitru**, care l-a plimbat pe tot terenul. În general atacul brașovenilor închegă ceva la mijlocul terenului, dar apoi, foarte repede, totul se rupe, se taie...

Așa dar, preocupări există. Punerea lor în aplicare e însă diferită, conform capacității celor puși să transpună în fapte gîndurile antrenorilor.

CLASAMENTUL LA TINERET — REZERVE

| | | | | | | | |
|---|---|---|---|---|---|---|---|
| 1. | Crișul | 4 | 4 | 0 | 0 | 10—2 | 8 |
| 2. | „U" Cluj | 4 | 3 | 0 | 1 | 6—4 | 6 |
| 3. | Farul | 4 | 2 | 2 | 0 | 6—4 | 6 |
| 4. | C.F.R. Cluj | 4 | 2 | 1 | 1 | 9—11 | 5 |
| 5. | Dinamo Bc. | 4 | 2 | 0 | 2 | 3—3 | 4 |
| 6. | Din. Buc. | 4 | 2 | 0 | 2 | 10—7 | 4 |
| 7. | Steaua | 3 | 2 | 0 | 1 | 4—4 | 4 |
| 8. | Petrolul | 2 | 1 | 1 | 0 | 4—2 | 3 |
| 9. | „U" Craiova | 4 | 1 | 1 | 2 | 2—2 | 3 |
| 10. | Rapid | 3 | 1 | 1 | 1 | 4—5 | 3 |
| 11. | U.T.A. | 4 | 1 | 1 | 2 | 3—4 | 3 |
| 12. | Jiul | 4 | 1 | 1 | 2 | 4—8 | 3 |
| 13—14. | Politeh. | 4 | 1 | 0 | 3 | 4—7 | 2 |
| | F.C. Argeș | 4 | 1 | 0 | 3 | 2—5 | 2 |
| 15—16. | A.S.A. | 4 | 0 | 2 | 2 | 4—8 | 2 |
| | Steagul r. | 4 | 0 | 2 | 2 | 4—8 | 2 |

TG. MUREȘ. A.S.A. — „U" Craiova. Trăznea, noul „om de gol" al mureșenilor, lansat spre poarta lui Oprea. Va trece cu succes ex-bîrlădeanul examenul consacrării în prima divizie? Foto: M. SZASZ

ANTRENORII ȘI STILUL LOR DE MUNCĂ

# TITUS OZON PROMOTORUL PERSONALITĂȚII

Duminică, la Petroșani, l-am căutat pe Ozon. Pe acel Ozon pe care îl știam — și pe care îl știți și dvs. — din sutele de meciuri în care l-am văzut: cam circotaș, pus mereu pe șotii, cam „circar" cum îl mai numesc unii, pe nedrept, și azi. Nu l-am găsit! Am întîlnit, în schimb, alt Ozon: un Ozon care atunci cînd citește *Memoriile* lui *De Gaulle* își pune ochelari, iar cînd termină, își așează „înaintașii", cu grijă, în toc; un Ozon care, atunci cînd vrea, să dea exemple de neurmat elevilor săi de la Jiul, nu se sfiește să se numească.

L-am întîlnit deci, pe ANTRENORUL Ozon. Un om îndrăgostit ca întotdeauna de fotbal, care trăiește prin fotbal, pentru fotbal; un om încă tînăr care-și păstrează alura celui ce conducea, irezistibil, mingea spre gol, în aplauzele tribunelor.

Și acum *Titus Ozon* recoltează aplauze. Și cum s-ar putea să nu fie aplaudat, cînd Jiul, echipa lui, *creația lui*, traversează una dintre cele mai bune perioade din istoria ei?

Care sînt secretele puse în practică de acest antrenor tînăr pentru a face dintr-o mînă de jucători de valoare mai mult sau mai puțin ridicată, o ECHIPĂ de care să se teamă fruntașele Diviziei A? Le-am aflat într-o zi de discuții care au început dis de dimineață, cînd răcoarea acestui început de septembrie pătrundea prin hainele subțiri, și s-au încheiat seara, după miezul nopții. Mi-a spus că pot să le public, pentru că poate folosesc și altora. Iată-le:

● *Ceea ce contează în primul rînd e omul. Ca jucător sau ca antrenor. Dacă și unul și celălalt au „stofă", treaba merge.*

● *Între jucători și antrenor trebuie să existe distanță, dar și apropiere. Firește, apropiere pînă la o limită. Asta pentru că interesul este reciproc.*

● *Pe fotbaliști, caractere diferite, trebuie să-i iei așa cum sînt* (asta nu înseamnă că nu trebuie educați, că nu trebuie să li se arate ceea ce e bun și ceea ce nu). *De aceea, chiar dacă unul dintre ei ne zgîrie la urechi cînd se exprimă, nu înseamnă că e neapărat rău. Înseamnă că este needucat. În plus, nu trebuie să te cerți cu ei: trebuie să-i înțelegi și să te înțeleagă ei pe tine. Ai mei m-au înțeles. În plus, le place fotbalul, ceea ce contează enorm.*

● *Prietenia, sudura dintre jucători, dintre jucători și antrenor, face cît 50% din pregătire, aduce rezultate mari.*

● *Mă preocupă, nu întîmplător, nu numai fotbalistul în sine, ci și viitorul lui. De aceea, la Jiul în echipă sînt cîțiva ingineri, cîțiva studenți, foarte mulți elevi la licee sau școli de maiștri și foarte puțini „numai — fotbaliști".*

● *Nu fug niciodată de realități; de aceea, poate, activitatea mea ca antrenor la Progresul o socotesc o experiență necesară, reușită.*

● *Îmi place în primul rînd fotbalul ca artă. De aceea, poate, nu fug numai după puncte.*

● *Conducerea? Secția? Trebuie să-l ajute pe antrenor. Pe mine mă ajută pentru că, probabil, au încredere în mine.*

Astea sînt, deci, secretele lui Ozon — antrenorul, secrete ce își au obîrșia în experiența lui de jucător; puse în practică, au făcut din Jiul o echipă valoroasă, ceea ce se răsfrînge în cartea de vizită a antrenorului, a jucătorilor, în scrisorile de mulțumire — tot mai multe — pe care le primește din Valea Jiului și de aiurea, din partea simpatizanților echipei sau ai săi.

În final am încercat o întrebare: **„CE CREZI DESPRE MECIUL DE SÎMBĂTĂ CU F. C. ARGEȘ?"** Ozon, a stat puțin pe gînduri și mi-a răspuns, franc, așa cum îi este felul: *„Eu le dau jucătorilor pregătirea, ei trebuie să vină cu aportul lor, cu creația, El ca și mine, știu că vom întîlni un adversar mai greu ca Steagul roșu. Totul depinde de modul cum își vor etala în această întîlnire personalitatea lor. Cred că vor lupta cu însuflețire. Este în interesul lor, ca și al echipei noastre."*

Mircea TUDORAN

DRAWUL DE LA CLUJ

# TREI ARGUMENTE ÎN PLUS

O voce cunoscută parcă, dintr-un oarecare anturaj al fotbalului, mi-a telefonat luni dimineața la redacție:

**„Să te vedem „prodobrinistule" ce notă îi vei da vedetei tale după meciul de la Cluj? La „Sportul" a luat doar 5".**

Pe Dobrin l-am notat cu 7 și această diferență de notare este una din cele trei deosebiri față de cronica realistă și plastică a colegului Marius Popescu de la „Sportul".

Dar, mai întîi ar trebui să spunem că nu sîntem pentru un jucător sau altul, ci, pentru **un talent deosebit sau alt talent deosebit,** indiferent că acum 20 de ani s-a numit **Marian,** acum 15 ani **Ozon,** cu 8—9 ani în urmă **Constantin** sau **Pîrcălab** și acum **Dobrin** sau **Dumitrache.** Acum, mai cu seamă Dobrin, fiindcă este complet și strălucitor prin talentul lui așa cum a fost Ozon. Fiindcă la timpul potrivit nu am avut mijloace să luptăm **împotriva despersonalizării lui Ozon** făcută de unii tehnicieni și oficiali sportivi, motiv pentru care Ozon nu a dăruit nici o dată echipei naționale tot talentul său, cu Dobrin o facem din convingerea că nu îi este permis nimănui care lucrează acum în fotbal, de la clubul lui și pînă la federație, să-l ignore, așa cum s-a făcut într-o oarecare măsură la club și sistematic, de aproape un an de zile, la echipa națională.

Firește că nu pentru aceste considerente de ordin general a fost notat cu 7 Dobrin în meciul de la Cluj. Nota se dă pentru contribuția jucătorului la realizarea generală a echipei. Dobrin este pus să joace în acest campionat ca vîrful de atac cel mai avansat. Este cel puțin îndoelnică această utilizare a lui Dobrin care nu are din calitățile ideale ale unui centru înaintaș capabil să învingă fundașii centrali prin pătrunderi atletice, explozive. El o poate face și, mai ales, îi poate ajuta pe alții s-o facă, dintr-o poziție retrasă, de unde, prin rafinamentul lui să țeasă acele situații care l-au relevat în ochii tuturor.

Echipele adverse îl consideră însă pe Dobrin foarte periculos și în postura lui actuală. Pentru **Dobrin ei pun totdeauna cel puțin „doi jandarmi".** Așa s-a făcut că la Cluj l-am văzut pe nr. 9 (**Codrea**) lipit din primele secunde de Dobrin, secondîndu-l pe Neșu. Concentrîndu-și atenția pe Dobrin, apărătorii clujeni au neglijat pe Radu și pe Prepurgel și, tocmai, dintr-o combinație Prepurgel — Radu a rezultat deschiderea scorului de către F.C. Argeș în min. 3, situație care s-a dovedit pînă în cele din urmă hotărîtoare pentru performanța piteșteană. Universitatea Cluj și-a dat seama de eroare și a desprins pe Codrea de Dobrin trecîndu-l în față, dar pentru Dobrin și Radu a rămas totuși un apărător clujean în plus, cel puțin TREI CONTRA DOI, **ceea ce a însemnat că F.C. Argeș în asaltul pe care l-a primit de la „U" Cluj a avut de marcat un om în minus. Deci fiecare „piteștean" a avut de supravegheat „clujeanul" lui, iar Barbu, liber de orice sarcină, a „măturat" totul.** Iată o explicație a succesului în apărare argeșean, **pornit de la vîrful de atac pînă la Niculescu.** (Primul argument).

Dar apropo de **portarul Niculescu.** El are a mare contribuție la drawul obținut de echipa sa. A avut intervenții de-a dreptul senzaționale, dovedind **intuiție, anticipare, curaj, elasticitate, acrobație și mai ales o mare voință, o mare AMBIȚIE** de a nu primi gol. A greșit o singură dată, dar în bombardamentul **„a la Catiușa"** făcut de clujeni, măcar un gol era inevitabil. (Al doilea argument).

Al treilea argument și cel hotărîtor:

Fiindcă veni vorba de ambiția lui Niculescu, frapantă a fost în comportarea echipei F.C. Argeș **AMBIȚIA COLECTIVĂ de a răzbuna înfrîngerea de pe teren propriu cu Rapid. A părut atît de omogenă, atît de sudată această echipă încît parcă niciodată n-ar fi avut loc discuții peste discuții.**

Poate că, odată cu SUDURA din stadionul de la Cluj a sunat ceasul definitivei închegări a colectivului F.C. Argeș. Succes!

Aurel C. NEAGU

OGLINDA ETAPEI A 4-a

# DIN 116 CORNERE, UN SINGUR GOL!...

Lovitura de colț, una din situațiile de joc la momente fixe, care cu ani în urmă — pe vremea sistemului cu doi și chiar trei fundași — constituia pentru echipa în atac un mijloc eficient de creștere a eficacității, fiind în măsură chiar a stabili, la un moment dat, și un anumit raport de forțe în teren, traversează de mai mult timp (și nu numai în țara noastră), o perioadă de disprețuire, care pe alocuri echivalează cu anonimatul.

Este adevărat că, în noile condiții de organizare a jocului, apărarea a cîștigat și continuă încă să cîștige poziții însemnate pe seama adoptării unor măsuri tactice, destinate în principal să evite înfrîngerea. Acest lucru reduce, după cum este și firesc, posibilitățile de concretizare la dimensiunile fotbalului modern a acțiunilor ofensive și aceasta cu atît mai mult, atunci cînd ele se bazează pe mijloace de valorificare învechite, șablonizate și lipsite de elementul surpriză. Așa se explică, în bună măsură, de ce, rămînînd la nivelul unor preocupări minore și realizate în aceleași tipare din vremea apusă a WM-ului, *loviturile de colț au ajuns astăzi, în cele mai multe din cazurile executării lor, simple formalități, lipsind echipa în atac de posibilitatea exploatării unor șanse incontestabile de realizare a eficacității.*

| ÎNTÎLNIRI | EXECUȚIE | | EFICACITATE | | | TOTAL |
|---|---|---|---|---|---|---|
| | DIRECT | COMBINAT | NEPERIC. | PERICULOS | CU GOL | |
| DINAMO Buc. | 1 | 1 | 1 | - | 1 | 2 |
| STEAUA | 5 | 1 | 2 | 4 | - | 6 |
| „U" Cluj | 6 | 4 | 9 | 1 | - | 10 |
| F.C. ARGEȘ | 1 | 3 | 3 | 1 | - | 4 |
| RAPID | 6 | 2 | 5 | 3 | - | 8 |
| ST. ROȘU | 1 | 4 | - | 5 | - | 5 |
| FARUL | 14 | 2 | 11 | 5 | - | 16 |
| PETROLUL | 8 | 1 | 6 | 3 | - | 9 |
| A.S.A. | 5 | 6 | 10 | 1 | - | 11 |
| „U" Craiova | 8 | 1 | 5 | 4 | - | 9 |
| CRIȘUL | 2 | 1 | 3 | - | - | 3 |
| C.F.R. | 1 | 1 | 1 | 1 | - | 2 |
| DINAMO Bacău | 10 | 5 | 8 | 7 | - | 15 |
| POLITEHNICA | 2 | 2 | 2 | 2 | - | 4 |
| JIUL | 6 | 2 | 3 | 5 | - | 8 |
| U.T.A. | 4 | - | 1 | 3 | - | 4 |
| TOTAL | 80 | 36 | 70 | 45 | 1 | 116 |

A recunoaște însă, resemnați, primatul apărării, fără a folosi din plin diversitatea de mijloace care ne stau la îndemînă în vederea destrămării ei, înseamnă de fapt a renunța la victorie și prin aceasta la însăși rațiunea luptei sportive. Or, tocmai acest lucru ne îndeamnă să răscolim întreg arsenalul mijloacelor tehnico-tactice pentru a pune la dispoziția atacanților o gamă cît mai variată de chei în scopul de a deschide sistemul defensiv advers. De aceea, nu trebuie să pară nicidecum curios faptul că încercînd să întregim valențele jocului ofensiv ne-am oprit atenția — de astă-dată — asupra *necesității valorificării superioare a loviturilor de colț*, una din cenușăresele fotbalului actual, odinioară considerată, prin gradul lor de periculozitate, jumătăți de gol. Am ales, așadar, pentru exemplificare și studiu, jocurile etapei a IV-a și am înserat statistic **sub** formă de tabel înregistrările cronicarilor noștri, privind modul de execuție și eficacitate a loviturilor de colț. (Vezi tabelul alăturat).

Analizînd datele rezultate din desfășurarea celor opt întîlniri și bazați pe o serie de elemente cunoscute de altfel și din practica de joc, ne-am oprit la enunțarea succintă a cîtorva aspecte mai importante și anume:

— în cadrul unei partide, loviturile de colț pot exprima, în primul rînd, un raport cantitativ, mai puțin concludent în ceea ce privește raportul de forțe, dar și unui raport calitativ determinat de gradul de periculozitate al loviturilor, element care constituie un indiciu mult mai obiectiv în ceea ce privește caracterul pozitiv al atacului unei echipe. În cazul nostru, din totalul celor 116 lovituri, 70 reprezentînd un procent de 60%, sînt nepericuloase (execuții afară din teren, direct la adversar sau ușor rezolvabile de apărători), iar un număr de 45 (40%) prezintă un grad diferit de periculozitate, în sensul că pun probleme sistemului defensiv advers, nevoit să facă față cu dificultate acțiunilor de atac. Dacă cifra care indică caracterul periculos al cornerelor, poate fi considerată în general satisfăcătoare, aceea care reprezintă concretizarea lor prin gol (1 din 116 lovituri = 0,8%) este fără îndoială inferioară posibilităților, create de regulament, executării unei lovituri libere din poziții avantajoase și în imediata apropiere a porții;

— *strîns legat de eficacitatea loviturilor de colț, alegerea modului de execuție* (direct sau prin combinație) *ridică probleme din cele mai complexe, realizările echipelor noastre sub acest raport nedepășind încă sfera unor preocupări întîmplătoare și lipsite de convingere.*

EXISTĂ, INCONTESTABIL, LA ORA ACTUALĂ, O CARENȚĂ ACUTĂ ÎN CEEA CE PRIVEȘTE ATITUDINEA FAȚĂ DE ROLUL ȘI IMPORTANȚA ÎN JOC A LOVITURILOR DE COLȚ. Concluziile de ordin practic, care se desprind de aici, ar trebui să constituie pentru tehnicienii și jucătorii români o bază de plecare.

Mihai IONESCU

CLASAMENTUL GOLGETERILOR

5 GOLURI: Dobrin (F. C. Argeș) — 2 pen., Dumitrache (Dinamo Buc.);

4 GOLURI: Oblemenco („U" Craiova);

3 GOLURI: Peronescu (Jiul), Voinea (Steaua) — 1 pen., Domide (U.T.A.), Adam („U" Cluj);

2 GOLURI: Axente (U.T.A.), Prepurgel (F.C. Argeș), Dembrovschi — 1 pen., D. Ene (Dinamo Bacău), Barbu („U" Cluj), Dinu, Sălceanu (Dinamo București), Kassai (Crișul), Creiniceanu, Tătaru II (Steaua), Neagu, Ștraț (Rapid);

1 GOL: Jamaischi, Gyorfi (Steagul roșu), Neagu, Strîmbeanu, Bălan („U" Craiova), Nuțu, Radu (F.C. Argeș), Kun II, Arnoțchi, Cociș, Suciu (Crișul), V. Alexandru, Soo, M. Popescu, Soos, Stîncel (C.F.R.), Doru Popescu (Dinamo București), Sima, Lereter (U.T.A.), Naghi — 1 pen., Trăznea, Ciutac (A.S.A.), Koszka, Sasu, Kallo, Tufan (Farul), Băluță, Vătafu (Dinamo Bacău), Cotormani, Naidin (Jiul), Grozea — 1 pen., Stănescu (Petrolul).

AUTOGOLURI: Botea (Farul) pentru Steagul roșu, Vlad (F.C. Argeș) pentru Rapid, Lupescu (Rapid) pentru F.C. Argeș, David (Dinamo Bacău) pentru Dinamo București, Lereter (U.T.A.) pentru Jiul.

Arbitrii etapei a 5-a

| | | |
|---|---|---|
| București | : | STEAUA — A.S.A. Cornel Nițescu (Sibiu) |
| Pitești | : | F.C. ARGEȘ — JIUL I. Hrisafi (București) |
| Arad | : | U.T.A. — RAPID Alexandru Toth (Oradea) |
| Cluj | : | C.F.R. — POLITEHNICA V. Dumitrescu (București) |
| Craiova | : | „U" Craiova — DINAMO Bacău Gh. Limona (București) |
| Brașov | : | STEAGUL R. — DINAMO Buc. N. Rainea (Bîrlad) |
| Oradea | : | CRIȘUL — FARUL I. Ritter (Timișoara) |
| Ploiești | : | PETROLUL — „U" Cluj Oct. Comșa (Craiova) |

# Divizia B

## „SECUNZII" PROMIT

**C.F.R. Timişoara — Vagonul Arad 1—0 (1—0)**

**A INSCRIS : Guţuli (min. 39).**

**C.F.R. : Tătar — Hanganu, Rădulescu, Mehedinţi, Speriosu — Hergane, Manolache — Cioroparu, Guţuli, Fodor (min. 61 : Periaţ), Covaci.**

**VAGONUL : Gherghel — Corpaş, Pop, Mühlorth, Mihăilescu — Mihai, Schweillinger — Stănoaie, Sfirlogea, Mertesz, Macovei (min. 69 : Barbu).**

**A arbitrat bine Ilie Şerbănescu (Craiova).**

Început într-un ritm alert, cu un prim sfert de oră al celor mai clare ocazii — ratate pe rînd de Manolache, Covaci, Guţuli — jocul se echilibrează, ceferiştii fiind totuşi mai insistenţi, mai decişi în apropierea porţii arădene. Veniţi să obţină al doilea „break" sau cel puţin să ciştige un punct, oaspeţii, mai rutinaţi, încearcă să iasă de sub presiunea gazdelor prin contraatacuri şi nu sînt departe de a deschide scorul în minutul 18 cînd balonul trimis spre poarta lui Tătar de către Mertesz întîlneşte bara. Atacul lor, bazat pe forţa de pătrundere, a lui Macavei, se dovedeşte pînă la urmă ineficient — timişorenii „lipindu-l" pe Hanganu de micuţul dar bătăiosul extrem arădean — baloanele utile trimise de Schweillinger irosindu-se fără rost.

„Secunda" echipă timişoreană, cu un Manolache în mare vervă şi cu două extreme incisive, continuă, cu tenacitate, să asalteze poarta lui Gherghel.

Apărarea Vagonului, în care Mühlroth excelează, face faţă cu greu acţiunilor ceferiste şi în minutul 38 Pop, îl faultează pe Covaci în suprafaţa de pedeapsă. GUŢULI transformă şi C.F.R. ia conducerea.

Partea a doua a jocului nu mai este tot atît de animată ca prima, echipele angrenîndu-se într-un joc de uzură, în dauna spectacolului fotbalistic. Jucătorii din Arad încearcă să se apropie de poarta timişorenilor prin acţiuni individuale — fără sorţi de izbîndă — cea mai periculoasă dintre acestea încheindu-se cu o „indirectă" în careu, nefructificată însă. Şanse mari de a modifica scorul au avut în continuare gazdele, dar, pe rînd Covaci (asul ocaziilor ratate în acest meci), Manolache (cu „benzina" terminată după 45 de minute de joc), i-au privat în a obţine o victorie mai concludentă.

**DINU COSTESCU**
corespondent

## FAULT DUPĂ FAULT!...

**Metalul Tîrgovişte — Progresul Brăila 3—2 (1—1)**

**AU MARCAT : Pîrvu (min. 35 şi 74), M. Niţescu (min 79), respectiv Pareşcura (min. 27) şi Iancu (min. 65).**

**METALUL : Stănescu — I. Niţescu, Păun, M. Niţescu, Bocin — Buzatu, Mureşan — Ionescu (min. 61 : Sava), Pîrvu, Tiron, Turcu.**

**PROGRESUL : State (min. 76 : Rădoi) — Cernega, Angheluţă, Petcu (min. 30 : Gheorghiţă), Gheorghiţă (min. 30: Simionescu) — Constantin, Iancu — Ologu, Ciupitu, Pareşcura, Plugaru.**

**A ARBITRAT, cu unele ezitări I. Dancu (Bucureşti).**

Fazele din min. 3 (Iancu — Ciupitu — Pareşcura — Ciupitu : şut razant cu bara), min. 27 (lovitură de colţ executată de Plugaru : reluare în gol PAREŞCURA) şi min. 65 (un-doi Pareşcura — Ciupitu : corner şi apoi şut anemic, în gol — IANCU, după două lufturi ale lui M. Niţescu şi Bocin) pot fi luate drept exemple — altele n-au mai avut brăilenii — în demonstrarea unei idei relevate de desfăşurarea partidei : fragilitatea apărării Metalului, alcătuită dintr-un portar nesigur, patru fundaşi lipsiţi de mobilitate şi nesincronizaţi în mişcări, din doi mijlocaşi preocupaţi chiar de construirea atacurilor. Faptul nu este sesizat de băieni care, după ce au deschis scorul, n-au căutat decît să destrame ceea ce (evident într-o zi slabă) cu mare greutate încercau să construiască Mureşan, Ionescu, Turcu, Pîrvu. Mai mult, toate intrările lor la adversari au purtat amprenta durităţii, faulturile grosolane presărînd partida, ele culminînd cu accidentarea lui Ionescu şi eliminarea din joc a fundaşului Cernega (min. 68). O măsură binevenită dar tîrzie, pentru că şi pînă atunci, Gheorghiţă (jucătorul care a dat tonul durităţilor) n-a făcut altceva decît să-l trintească pe C. Ionescu, Iancu să urmărească picioarele lui Buzatu şi Mureşan, Cernega să placheze ca la rugbi pe oricine-i ieşea în cale. Indiscutabil, intervenţia promtă a arbitrului Dancu, încă din primele minute, ar fi scutit partida de tot felul de exhibiţii, vociferări, proteste şi durităţi, soldate cu dese întreruperi care i-au scăzut nota pînă dincolo de graniţele submediocrului.

Aşa stînd lucrurile, Metalul, deşi condus de două ori, a reuşit cu mare greutate să se impună. Şi a făcut-o mai ales datorită incisivităţii liniei sale de atac care a ratat un penalti (min. 33 — Ionescu, şut în bară) şi a egalat de două ori, prin PÎRVU în min. 35 (reluare cu capul a unei centrări primite de la Păun) şi min. 74 (şut plasat de la 20 m.). Golul victoriei l-a înscris însă un fundaş — M. NIŢESCU, dar, după ce în prealabil portarul Rădoi fusese faultat.

**L. D.**

# SERIA I — REZULTATE ● CLASAMENTE — SERIA A II-a

Sportul studenţesc Bucureşti — Metalul Bucureşti 4—4 (2—0) ; Flacăra Moreni — Poiana Cimpina 3—0 (2—0) ; Metrom Braşov — Gloria Birlad 2—2 (2—1) ; Metalul Tîrgovişte — Progresul Brăila 3—2 (1—1) ; Politehnica Galaţi — Dunărea Giurgiu 2—1 (1—1) ; Progresul Bucureşti — Oţelul Galaţi 3—0 ; Ştiinţa Bacău — Ceahlăul P. Neamţ 0—2 (0—1) ; Chimia Suceava — Portul Constanţa 2—0 (0—0) ;

**CLASAMENTUL**

| | | | | | | |
|---|---|---|---|---|---|---|
| 1. | POLITEHNICA Galaţi | 4 | 4 | 0 | 0 | 9—2 8 |
| 2. | METALUL Bucureşti | 4 | 3 | 1 | 0 | 13—6 7 |
| 3. | PORTUL Constanţa | 4 | 3 | 0 | 1 | 9—3 6 |
| 4. | CHIMIA Suceava | 4 | 3 | 0 | 1 | 6—2 6 |
| 5. | METALUL Tîrgovişte | 4 | 3 | 0 | 1 | 11—8 6 |
| 6. | METROM Braşov | 4 | 2 | 1 | 1 | 6—4 5 |
| 7. | PROGRESUL Bucureşti | 4 | 2 | 0 | 2 | 7—3 4 |
| 8. | FLACĂRA Moreni | 4 | 2 | 0 | 2 | 3—9 4 |
| 9. | CEAHLĂUL P. Neamţ | 4 | 2 | 0 | 2 | 4—6 4 |
| 10—11. | GLORIA Birlad | 4 | 1 | 1 | 2 | 11—13 3 |
| | DUNĂREA Giurgiu | 4 | 1 | 1 | 2 | 4—6 3 |
| 12. | ŞTIINŢA Bacău | 4 | 1 | 0 | 3 | 3—5 2 |
| 13. | PROGRESUL Brăila | 4 | 1 | 0 | 3 | 6—9 2 |
| 14. | POIANA Cimpina | 4 | 1 | 0 | 3 | 2—9 2 |
| 15. | SPORTUL STUDENŢESC | 4 | 0 | 1 | 3 | 5—12 1 |
| 16. | OŢELUL Galaţi | 4 | 0 | 1 | 3 | 3—11 1 |

C.S.M. Reşiţa — Metalul Hunedoara 3—0 (1—0) ; C.S.M. Sibiu — Minerul Anina 1—0 (0—0) ; Olimpia Satu Mare — Gaz metan Mediaş 2—0 (2—0) ; C.F.R. Arad — Chimia Rm. Vîlcea 2—0 (1—0) ; Minerul Baia Mare — Olimpia Oradea 0—0 ; C.F.R. Timişoara — Vagonul Arad 1—0 (1—0) ; Electroputere Craiova — Metalul Tr. Severin 1—0 (0—0) ; Metalurgistul Cugir — Ripensia Timişoara 2—1 (1—0).

**CLASAMENTUL**

| | | | | | | |
|---|---|---|---|---|---|---|
| 1. | ELECTROPUTERE Craiova | 4 | 3 | 0 | 1 | 3—2 6 |
| 2. | C.S.M. Reşiţa | 4 | 2 | 1 | 1 | 7—3 5 |
| 3. | VAGONUL Arad | 4 | 2 | 1 | 1 | 5—2 5 |
| 4. | C.S.M. Sibiu | 4 | 2 | 1 | 1 | 4—2 5 |
| 5. | C.F.R. Timişoara | 4 | 2 | 1 | 1 | 5—4 5 |
| 6. | METALUL Hunedoara | 4 | 2 | 1 | 1 | 3—4 5 |
| 7. | MINERUL Anina | 4 | 2 | 0 | 2 | 8—5 4 |
| 8. | GAZ METAN Mediaş | 4 | 2 | 0 | 2 | 4—3 4 |
| 9—10. | RIPENSIA Timişoara | 4 | 2 | 0 | 2 | 5—6 4 |
| | OLIMPIA Satu Mare | 4 | 2 | 0 | 2 | 8—9 4 |
| 11. | OLIMPIA Oradea | 4 | 1 | 2 | 1 | 4—5 4 |
| 12. | C.F.R. Arad | 4 | 1 | 1 | 2 | 4—4 3 |
| 13—14. | MINERUL Baia Mare | 4 | 1 | 1 | 2 | 2—4 3 |
| | Metalurgistul Cugir | 4 | 1 | 1 | 2 | 3—5 3 |
| 15. | METALUL Turnu Severin | 4 | 1 | 0 | 3 | 1—4 3 |
| 16. | CHIMIA Rîmnicu Vîlcea | 4 | 1 | 0 | 3 | 2—6 2 |

## PURCARU A APĂRAT MAGISTRAL!

**Electroputere Craiova — Metalul Tr. Severin 1—0 (0—0)**

**A MARCAT : Florescu (min. 75 — din 11 m).**

**ELECTROPUTERE : Vasilescu — Iatan, Drăgan, L. Popescu, Florescu — Morovan (min. 76 : H. Popescu), Stănescu — Stanciu, Resciue (min. 60 : Daşcu), Lovin, Chesnoiu.**

**METALUL : Purcaru — Rotaru, Constantin, Cintar, Cirtog — Şelaru, Şandru — Căprioru, Chiriţescu (min. 80 : Bolovan), Diaconu, Tîrea (min. 54 : Muschici).**

**A arbitrat foarte bine S. Mîndreş (Bucureşti).**

Victoria craiovenilor, deşi obţinută la limită, s-a datorat unei mai bune organizări a jocului, ceea ce le-a creat posibilitatea să domine copios pe toată durata partidei. Deşi şi-au creat numeroase ocazii de a înscrie, înaintaşii craioveni n-au reuşit să-l învingă pe tînărul **Purcaru** — portarul lotului de juniori al ţării — decît o singură dată, şi atunci din penalti. Intervenţiile „goal-keeper"-ului metalurgist, sigure şi prompte, au fost aplaudate la scenă deschisă de spectatorii craioveni. Dar, cu o floare, nu se face primăvara ! Fotbaliştii severineni s-au apărat exagerat de mult. Din dorinţa de a „ciupi" un punct ei au neglijat total atacul, compus uneori dintr-un singur jucător (Căprioru), care, evident, nu putea realiza mare lucru.

Elevii antrenorilor **Nicolae Oţelcanu** şi **Clement Iordănescu**, au muncit enorm pentru cele două puncte, atacînd din primul şi pînă în ultimul minut al partidei. Bine conduşi de „dispecerul" **Stănescu** — care a depus o laborioasă activitate din „16" în „16" — craiovenii au desfăşurat un joc spectaculos şi combinativ în special în fazele de atac, unde un-doi-urile dintre **Lovin** şi **Chesnoiu** au creat panică în dispozitivul defensiv al severinenilor, iar cursele lui **Stanciu** (foarte bun în acest meci) se încheiau cu centrări periculoase pentru portarul **Purcaru**, care însă a fost mereu la post. În ultima jumătate de oră, Electroputere a atacat furibund dar a ratat ocazii clare prin **L. Popescu** (min. 65), **Stănescu** (min. 67) şi **Lovin** (min. 71). Minutul 75 al jocului este minutul satisfacţiei jucătorilor din Craiova : Cîrtog nu-l poate opri din acţiune pe Morovan decît prin fault şi arbitrul Mîndreş, pe fază, acordă 11 m. Execută impecabil fundaşul **FLORESCU** şi înscrie unicul gol (dar foarte muncit) al partidei.

**V. URZICEANU**
corespondent

## MINERUL ANINA — O SURPRIZĂ

*Deşi se aştepta o victorie uşoară a localnicilor, aflaţi după trei etape pe un loc onorabil, pe teren lucrurile s-au schimbat chiar de la începutul disputei, căci cei care au atacat mai mult, folosind extremele şi desfăşurînd un joc inspirat, au fost oaspeţii.*

*Minerul Anina a constituit o frumoasă surpriză prin jocul deschis, pe spaţii largi, în contrast cu jocul sibienilor, care şi-au găsit cu greu cadenţa. Lipsa coordonatorului de joc, Ungureiu (suspendat de club pentru viaţă nesportivă) se face resimţită.*

*Totuşi ocaziile de gol nu lipsesc, căci în min. 5 Chiran trimite cu capul peste bara porţii lui Liebhardt, imitat de Stoicescu peste cîteva minute. Marile ratări aparţin însă oaspeţilor, Lang de la numai 3 m. expediază afară o minge uşoară.*

*In repriza a II-a sibienii încearcă insistent să deschidă scorul, dar oaspeţii reuşesc în min. 62 o frumoasă combinaţie prin Lang şi Silagy. Balonul e gata să intre în poarta goală, dar Zaharia salvează de pe linia porţii. Golul e undeva pe aproape şi ei se realizează dintr-o fază simplă. O centrare la semiînălţime îl loveşte pe Spălăţelu în faţă. Mingea, ricoşată, este recuperată de FLICHIŞ, care înscrie cu un şut uşor, trimis în colţul porţii.*

*Minerul Anina reacţionează puternic, dar nu poate realiza mare lucru. În continuare rînd pe rînd Nistor, Chiru, şi Stoicescu, irosesc ocazii bune, meciul încheindu-se în nota de dominare a oaspeţilor, care ar fi meritat un rezultat egal.*

**ION BERBECARU**
corespondent

**C.S.M. Sibiu — Minerul Anina 1—0 (0—0)**

**A INSCRIS : Flichis (min. 68).**

**C. S. M. : Liebhardt — Zaharia, David, Rătscher, Mihai — Laufceag, Flichis — Creţu, Chiran (min. 68 : Lonciovici), Stoiceseu, Rotaru (min. 62 : Nistor).**

**MINERUL : Becker — Mihai, Spălăţelu II, Schuch, Popa — T. Munteanu, Tivmănaru — Mathe (min. 62 : V. Munteanu), Lang, Bitea, Szilagy (min. 71 : Copăceanu).**

**A arbitrat satisfăcător Victor Buiculescu (Caracal).**

## UN „FESTIVAL" AL RATĂRILOR

*De necrezut cîte ocazii poate rata un fotbalist într-un meci ! Această constatare au făcut-o şi spectatorii care au asistat la partida dintre Minerul şi Olimpia Oradea. Gazdele au atacat încă din primele minute, cu insistenţă, dar au ratat, prin Trifu (min. 3 — singur cu portarul — 19, 27 şi 37 şi Bandy (min. 39,41). În această perioadă de luptă epuizantă, sînt de consemnat şi contraatacurile iniţiate de oaspeţi, destul de periculoase, prin Iacob, Sacaci III şi David, dar Ziller, la post, a apărat totul.*

*În repriza secundă, minerii presează puternic, timp de 12 minute, dar ratările continuă să se ţină lanţ (Miculaş şi Bandy). Îi imită Dodu de la oradeni care, singur cu apărătorul porţii băimărene, surprins de importanţa fazei, ratează cea mai mare ocazie a meciului. În min. 64 Trifu execută un dribling „à la Pele" printre apărătorii Olimpiei, îşi creează o poziţie excelentă, dar şutează milimetric pe lîngă bară. Finalul aparţine minerilor care iau jocul pe cont propriu şi continuă să rateze încă vreo 9—10 ocazii de gol.*

*Insuccesul echipei locale se datoreşte în mare măsură lipsei de orizont şi unei concepţii tactice corespunzătoare, precum şi pripelii în fazele de finalizare. Oaspeţii au jucat mai tehnic, mai lucid, au legat mai bine jocul, comportîndu-se excelent în apărare unde Petrică şi-a adus un aport deosebit.*

*Peste mediocritatea comportării celor mai mulţi dintre jucători s-au plasat doar Trifu, Rednic şi Hornung (de la gazde) şi Levay — cel mai bun de pe teren — Medveş, David şi Sacaci III de la Olimpia.*

**V. SĂSĂRANU**
corespondent

**Minerul Baia Mare — Olimpia Oradea 0—0**

**MINERUL : Ziller — Cromeli, Donca, Ujvari, Docu — Miculaş, Mihalcic (min. 31 : Radu) — Rednic, Bohony (min. 68 : Hornung), Trifu, Bandy.**

**OLIMPIA : Poroslay — Medveş, Földvari, Tanţoş, Levay — Bacoş Iacob — Dodu, Sacaci III, Petrică, David.**

**A arbitrat bine, Aurel Pop (Cluj).**

**BUCUREŞTI. Metalul Tîrgovişte — Progresul Brăila. Pîrvu marchează, printr-o spectaculoasă săritură, primul gol al tîrgoviştenilor.**

**Foto : V. ONESA**

## SUB SEMNUL NESTATORNIC AL FORTUNEI

**Sportul Studentesc — Metalul Bucureşti 4—4 (2—0)**

**AU MARCAT : Ciornoavă (min. 5), Cicu (min. 42), Sîrbu (min. 47 din 11 m.), Pantelimon (min. 56), Georgescu (min. 60), Roman (min. 68), Iancu (min. 78), Cicu (min. 88, din 11 m.).**

**SPORTUL STUDENTESC : Plopeanu — Anton, Cicu, Sîrbu, Ionescu — Savu, Vasilache — Duţan, Păiş, Balaban, Ciornoavă (min. 80 : Stanciu).**

**METALUL : Petre Iosif — Nedelcu, Niculae, I. Mateescu, Dumitru Emil — Apostol, Iancu — Georgescu, Pantelimon, C. Mateescu, Roman.**

**A condus bine C. Bică (Bucureşti).**

*Confruntarea cu Metalul Bucureşti, echipă sigură pe sine, cu bune date de tehnică şi pregătire fizică, era gata să se încheie cu o nouă înfrîngere pentru studenţi. Erau conduşi cu 4—3, după ce la rîndul lor conduseseră cu 3—0. Incredibilă răsturnare de scor, petrecută cam într-un sfert de oră, de dramatică cădere în nepăsare.*

*Filmul meciului a fost destul de interesant şi cîteva din golurile marcate, demne de o mare confruntare internaţională. În prima repriză jocul a fost dominat de studenţi, ale căror combinaţii le permit să se apropie des de poarta Metalului. Aici însă încep să se complice şi să rateze din situaţiile cele mai clare. Studenţii marchează totuşi de două ori prin PĂIŞ şi CICU care transformă spectaculos o lovitură liberă de la 25 m. de poarta adversă.*

*Începutul reprizei secunde e favorabil tot studenţilor care obţin un nou punct dintr-un penalti discutabil, transformat de SÎRBU. E acum 3—0 pentru studenţi şi se pare că victoria nu mai poate să le scape. Dar a venit acel şut năpraznic al lui PANTELIMON, care reduce scorul de la circa 30 m., profitînd de neatenţia portarului Plopeanu. Asistăm la un spectacol rar. Într-un sfert de oră, scorul evoluează de la 0—3 la 4—3 în favoarea metalurgiştilor.*

*Egalarea a fost un dar al Fortunei, zeiţa care patronase acţiunile studenţilor. Un neaşteptat 11 m. şi egalitatea s-a restabilit pe tabela de marcaj.*

**M. ŞTEFĂNESCU**

## ESCALADAREA VICTORIEI

*Faţă de ultima lor întîlnire, disputată în martie pe acelaşi stadion, „11"-le din Moreni s-a prezentat mult schimbat în bine, ceea ce nu se poate spune — din păcate — şi despre oaspeţi. În ciuda faptului că disputa dintre aceste două echipe se anunţa interesantă şi echilibrată, de data asta spre marea satisfacţie a multprea entuziaştilor suporteri localnici, tradiţia a fost infirmată, echilibrul moral şi de forţe al partidei fiind repede stricat în favoarea Flacărei care după o jumătate de oră de ofensivă generală întreruptă, e drept, de cîteva ori, de luft contraatacuri cîmpinene (destul de periculoase pentru Munteanu), reuşeşte să deschidă seria celor trei goluri prin RĂDUŢĂ.*

*În continuare, în mod firesc, încurajate frenetic de galerie, gazdele prind aripi şi pînă la sfîrşitul reprizei reuşesc să mărească avantajul în urma unui penalti acordat corect de arbitru şi transformat impecabil de DRĂGAN în min. 38. După pauză jocul devine mai liniştit, conturile părînd a fi deja încheiate. Dumitran, în continuare stăpîn pe mijlocul terenului (de data asta şi-a luat în serios rolul de coordonator), alimentează mai departe atacul cu baloane dar acesta îşi permite cîteva momente de respiro, reducînd la jumătate „turaţia motoarelor". Sînt momente cînd Matei, Baboie şi Dănilă îşi fac tot mai simţită prezenţa în teren.*

*„Neastîmpăratului" RĂDUŢĂ îi revine sarcina ingrată şi „nepoliticoasă" de a spulbera iluziile deşarte ale cîmpinenilor cînd în min. 77 îl obligă pe Nanu să scoată resemnat pentru a treia oară, balonul din plasă.*

**N. MODREANU**
corespondent

**Flacăra Moreni — Poiana Cîmpina 3—0 (2—0)**

**AU MARCAT : Răduţă (min. 32, 77), Drăgan (min. 38).**

**FLACĂRA : Munteanu — Barbu, Turcu, Dumitran, Constantin — Toma I, Frăţilă — Dănilă, Răduţă, Drăgan, Filică (min. 77 : Iofciulescu).**

**POIANA : Nanu — Postolache, Dobre, Aniţă, Popa — Chirilă, Bădoiu — Iordache, Popescu, Dănăilă, Matei.**

**A arbitrat foarte bine R. Stîncan (Bucureşti).**

# ECHIPELE ROMÂNEȘTI LA STARTUL CUPELOR EUROPENE

Miercuri, 17 septembrie, start oficial în competițiile europene rezervate echipelor de club: **„Cupa campionilor europeni", „Cupa cupelor"** și **„Cupa europeană a tîrgurilor"**.

Cea mai importantă dintre toate, cea mai seducătoare este, firește, întrecerea echipelor campioane — ajunsă la a 15-a ediție — care polarizează atît de mult interesul amatorilor de fotbal din vechiul continent, încît aproape că și întrecerile din preliminariile campionatului mondial sînt uitate atunci cînd „Cupa campionilor" bate în plin. Ea dă loc la șocuri senzaționale, de o amploare tot mai mare.

S-ar fi gîndit oare ziaristul francez **Gabriel Hanot**, care, cu ani în urmă, a propus în ziarul „L'Equipe" organizarea acestei competiții, că ea va cunoaște un asemenea succes? Mai mult, ea a făcut și... prozeliți, nu numai celelalte întreceri europene mai sus amintite, ci și altele, asemănătoare, organizate în America de Sud, Africa sau Asia.

Prezentăm în această pagină rezultatele înregistrate de echipele românești în aceste trei competiții europene și părerile antrenorilor echipelor noastre asupra adversarilor lor, în speranța că, în felul acesta, oferim cititorilor o oglindă asupra prezenței românești în aceste competiții.

## NICOLAE DUMITRESCU: U. T. A. debutează în C.C.E. cu optimism

*„Cînd am aflat că adversara noastră în Cupa campionilor va fi Legia Varșovia, am tresărit. Multe, foarte multe echipe puternice din Europa au avut șansa ca în primul tur al acestei prestigioase competiții să întîlnească formații mai puțin cotate în lumea fotbalului internațional, pe cînd pe U.T.A., la prima ei participare în C.C.E., sorții au plasat-o alături de un team redutabil, care numai în anul acesta a jucat cel puțin 20 de partide internaționale pe continentul nostru sau în America de Sud. Deci, de la bun început, plusul de experiență internațională cu care Legia va aborda cele două partide. Apoi să nu uităm că din rîndurile echipei poloneze fac parte o serie de internaționali reputați, în frunte cu Brychcy. Pe scurt — Legia este o echipă puternică, în același timp și dificilă, cu un joc atletic care ne convine mai puțin.*

*Noi nu i-am văzut pe campionii Poloniei la lucru. Ne-a făcut însă o minuțioasă analiză a jocului și a caracteristicilor fotbaliștilor acestei formații, un fost jucător al C.A.M.T. Timișoara, pe nume Müller. Trimis în Polonia de întreprinderea bucureșteană unde lucrează, el a avut posibilitatea să vadă pe Legia jucînd de cîteva ori. De multe din observațiile sale vom ține, firește, seama în pregătirea pentru cele două jocuri în care sînt sigur că U.T.A. își va face datoria.*

*Aradul așteaptă cu mult interes acest prim meci din „Cupa campionilor europeni" și jucătorii mei vor să fie demni de încrederea și dragostea cu care sînt înconjurați de suporteri".*

## GHEORGHE POPESCU (vicepreședintele clubului :) Steaua va căuta să se comporte la înălțimea adversarului

*„Luni noaptea m-am înapoiat din Scoția unde am asistat la două partide de campionat ale lui Glasgow Rangers. În ambele, viitorii adversari ai Stelei au învins: 2—0 cu Aberdeen și 2—0 cu St. Mirren. După trei etape Rangers ocupă locul III, cu cinci puncte (Celtic e pe VIII) și face dovada unui mecanism destul de bine pus la punct în ceea ce privește organizarea jocului, păstrînd, de altfel, toate caracteristicile fotbalului practicat în insulele britanice. Cît privește disciplina tactică de joc, ea îi permite să abordeze orice partidă în viteză mare și ritm susținut. Să adaug elasticitatea deosebită a echipei, ea atacînd și repliindu-se cu foarte mulți jucători în același timp.*

*Dintre purtătorii tricoului lui Rangers, am remarcat pe conducătorul de joc Baxter, totodată veteran al echipei, pe extremul stînga Johnston (a nu fi confundat cu Johnstone de la Celtic) care în ambele partide vizionate de mine a jucat vîrf de atac împreună cu Stein, alt jucător remarcat. Să-l adaug acestora și pe mijlocașul dreapta Grein.*

*Pe scurt, Rangers e o echipă bună, dar am observat că are căderi de ordin fizic în ultimele 20—25 de minute. Atunci ar trebui întărită activitatea în teren a echipei noastre. Voi recomanda jucătorilor de la Steaua un marcaj apropiat pentru a stingheri disciplina de joc a scoțienilor, le voi cere să se dubleze corect pentru o cît mai bună într-ajutorare și, ceea ce e foarte important pentru că viitorii noștri adversari joacă bărbătește, îi voi sfătui să aplice o cît mai bună circulație a balonului.*

*Firește, meciul nu se anunță deloc ușor dar cred că Steaua va reuși să se comporte la înălțimea adversarului ei".*

## MARIN BĂRBULESCU: La Setubal va fi greu, dar sperăm...

*„Fără discuție primul meci al Rapidului cu Vittoria Setubal din „Cupa europeană a tîrgurilor" se anunță ca un dificil examen. Avem în față un adversar a cărei valoare este recomandată de însăși valoarea soccerului portughez. În ce ne privește, sîntem hotărîți să scoatem acolo un rezultat cît mai bun. Speranțele noastre sînt legate mai ales de faptul că, la ora actuală, echipa pe care eu și colegul meu Cristescu o antrenez a dovedit că se află pe un drum bun.*

*Pregătirea acestei partide n-a avut un caracter pur special, întrucît am plecat de la principiul că jocurile din campionat să fie barometrul real al comportării. Echipa aplică în bună măsură ideea de joc preconizată (1—4—1—2—3), o haină potrivită la posibilitățile jucătorilor noștri. Firește că mai sînt de retușat pe ici pe colo cîte ceva. Și partida de la Arad cu U.T.A., ultima înainte de a pleca în Portugalia, va scoate în evidență ce am realizat și ce am mai putea face.*

*Spre regretul nostru trebuie să mărturisim că nu prea știm nimic despre adversarii noștri. Zilele acestea am aflat că tovarășul Emerich Vogl va pleca în Portugalia pentru a vedea duminică pe Vittoria la lucru. Dar vorba proverbului, mai bine mai tîrziu decît niciodată..."*

## VALERIU NEAGU: Avantaj decisiv acasă

*„Deși aparent s-ar părea că avem o sarcină ușoară în prima noastră confruntare, vom privi cu toată seriozitatea acest meci și am convingerea că dacă jucătorii vor ști să se mobilizeze vom reuși să ne calificăm chiar din prima manșe, aceea care se va disputa la 17 septembrie la Bacău. În eventualitatea unui succes pe teren propriu, meciul retur va trebui să ne găsească pregătiți la fel de bine pentru că vom avea obligația față de spectatorii maltezi să lăsăm o impresie deosebită, dovedindu-le și în jocul nostru de calitate că victoria de la Bacău nu a fost întîmplătoare".*

## „CUPA CAMPIONILOR EUROPENI"

**1956—1957**

| | |
|---|---|
| București : **DINAMO** — Galatasaray Istanbul | 3—1 |
| Istanbul : Galatasaray — **DINAMO** | 2—1 |
| Sofia : **T.D.N.A. — DINAMO** | 8—1 |
| București : **DINAMO** — T.D.N.A. Sofia | 3—2 |

**1957—1958**

| | |
|---|---|
| Dortmund : Borussia — **C.C.A.** București | 4—2 |
| București : **C.C.A.** — Borussia | 3—1 |
| Bologna : Borussia — **C.C.A.** | 3—1 |

**1958—1959**

| | |
|---|---|
| Karl Marx Stadt : Wismut — **PETROLUL** | 4—2 |
| Ploiești : **PETROLUL** — Wismut | 2—0 |
| Kiev : Wismut — **PETROLUL** | 4—0 |

**1959—1960**

| | |
|---|---|
| Viena : Wiener Sport Klub — **PETROLUL** | 0—0 |
| Ploiești : **PETROLUL** — W.S.K. | 1—2 |

**1960—1961**

C.C.A. s-a retras din competiție

**1961—1962**

| | |
|---|---|
| Viena : F.C. Austria — **STEAUA** București | 2—0 |
| București : **STEAUA** — F.C. Austria | 0—0 |

**1962—1963**

| | |
|---|---|
| București : **DINAMO** — Galatasaray Istanbul | 1—1 |
| Istanbul : Galatasaray — **DINAMO** | 3—0 |

**1963—1964**

| | |
|---|---|
| București : **DINAMO** — Motor Jena | 2—0 |
| Jena : Motor — **DINAMO** | 0—1 |
| București : **DINAMO** — Real Madrid | 1—3 |
| Madrid : Real — **DINAMO** | 5—3 |

**1964—1965**

| | |
|---|---|
| La Valetta : Sliema Wanderers — **DINAMO** | 0—2 |
| București : **DINAMO** — Sliema Wanderers | 5—0 |
| Milano : Internazionale — **DINAMO** | 6—0 |
| București : **DINAMO** — Internazionale | 0—1 |

**1965—1966**

| | |
|---|---|
| București : **DINAMO** — B. K. Odense 1909 | 4—0 |
| Odense : B. K. Odense 1909 — **DINAMO** | 2—3 |
| București : **DINAMO** — Internazionale Milano | 2—1 |
| Milano : Internazionale — **DINAMO** | 2—0 |

**1966—1967**

| | |
|---|---|
| Liverpool : F.C. Liverpool — **PETROLUL** | 2—0 |
| Ploiești : **PETROLUL** — F.C. Liverpool | 3—1 |
| Bruxelles : F.C. Liverpool — **PETROLUL** | 2—0 |

**1967—1968**

| | |
|---|---|
| Plovdiv : Trakia — **RAPID** | 2—0 |
| București : **RAPID** — Trakia | 3—0 |
| Torino : Juventus — **RAPID** | 1—0 |
| București : **RAPID** — Juventus | 0—0 |

**1968—1969**

| | |
|---|---|
| București : **STEAUA** — Spartak Trnava | 3—1 |
| Trnava : Spartak — **STEAUA** | 4—0 |

| | | | | | |
|---|---|---|---|---|---|
| **Dinamo** | 13 | 9 | 1 | 8 | 31—38 |
| **Steaua** | 7 | 2 | 1 | 4 | 9—15 |
| **Petrolul** | 8 | 2 | 1 | 5 | 8—15 |
| **Rapid** | 4 | 1 | 1 | 2 | 3—3 |

## „CUPA CUPELOR"

**1960—1961**

| | |
|---|---|
| Porto : Leixoes — **PROGRESUL** | 1—0 |
| București : **PROGRESUL** — Leixoes | 1—1 |

**1961—1962**

Nu am participat

**1962—1963**

| | |
|---|---|
| București : **STEAUA** — Botev Plovdiv | 3—2 |
| Plovdiv : Botev — **STEAUA** | 5—1 |

**1963—1964**

| | |
|---|---|
| Ploiești : **PETROLUL** — Fenerbahce Istanbul | 1—0 |
| Istanbul : Fenerbahce — **PETROLUL** | 4—1 |

**1964—1965**

| | |
|---|---|
| București : **STEAUA** — Derry City | 4—0 |
| Londonderry : Derry City — **STEAUA** | 0—2 |
| București : **STEAUA** — Dinamo Zagreb | 2—3 |
| Zagreb : Dinamo — **STEAUA** | 2—0 |

**1965—1966**

| | |
|---|---|
| Neustadt : Wiener — **ȘTIINȚA** Cluj | 2—1 |
| Cluj : **ȘTIINȚA** — Wiener Neustadt | 2—0 |
| Cluj : **ȘTIINȚA** — Atletico Madrid | 0—2 |
| Madrid : Atletico — **ȘTIINȚA** | 4—0 |

**1966—1967**

| | |
|---|---|
| Strasbourg : R. C. Strasbourg — **STEAUA** | 1—0 |
| București : **STEAUA** — R. C. Strasbourg | 1—1 |

**1967—1968**

| | |
|---|---|
| Viena : F.C. Austria — **STEAUA** | 0—2 |
| București : **STEAUA** — F.C. Austria | 2—1 |
| Valencia : F.C. Valencia — **STEAUA** | 3—0 |
| București : **STEAUA** — F.C. Valencia | 1—0 |

**1968—1969**

| | |
|---|---|
| București : **DINAMO** — West Bromwich Albion | 1—1 |
| Birmingham : W.B.A. — **DINAMO** | 4—0 |

| | | | | | |
|---|---|---|---|---|---|
| **Progresul** | 2 | 0 | 1 | 1 | 1—2 |
| **Steaua** | 12 | 6 | 1 | 5 | 17—18 |
| **Petrolul** | 2 | 1 | 0 | 1 | 2—4 |
| **Știința Cluj** | 4 | 2 | 0 | 2 | 3—6 |
| **Dinamo București** | 2 | 0 | 1 | 1 | 1—5 |

## „CUPA EUROPEANĂ A TÎRGURILOR"

**1962—1963**

| | |
|---|---|
| Ploiești : **PETROLUL** — Spartak Brno | 4—0 |
| Brno : Spartak — **PETROLUL** | 0—1 |
| Ploiești : **PETROLUL** — S.C. Leipzig | 1—0 |
| Leipzig : S.C. Leipzig — **PETROLUL** | 1—0 |
| Budapesta : **PETROLUL** — S.C. Leipzig | 1—0 |
| Budapesta : Ferencvaros — **PETROLUL** | 2—0 |
| Ploiești : **PETROLUL** — Ferencvaros | 1—0 |

**1963—1964**

| | |
|---|---|
| Brașov : **STEAGUL ROȘU** — Lokomotiv Plovdiv | 1—3 |
| Plovdiv : Lokomotiv — **STEAGUL ROȘU** | 2—1 |

**1964—1965**

| | |
|---|---|
| Izmir : Göztepe — **PETROLUL** | 0—1 |
| Ploiești : **PETROLUL** — Göztepe | 2—1 |
| Ploiești : **PETROLUL** — Lokomotiv Plovdiv | 1—0 |
| Plovdiv : Lokomotiv — **PETROLUL** | 2—0 |

**1965—1966**

| | |
|---|---|
| Zagreb : F.C. Zagreb — **STEAGUL ROȘU** | 2—2 |
| Brașov : **STEAGUL ROȘU** — F.C. Zagreb | 1—0 |
| Barcelona : Espanol — **STEAGUL ROȘU** | 3—1 |
| Brașov : **STEAGUL ROȘU** — Espanol | 4—2 |
| Brașov : **STEAGUL ROȘU** — Espanol | 0—1 |

**1966—1967**

| | |
|---|---|
| Pitești : **DINAMO** — F.C. Sevilla | 2—0 |
| Sevilla : F.C. Sevilla — **DINAMO** | 2—2 |
| Toulouse : F.C. Toulouse — **DINAMO** | 3—0 |
| Pitești : **DINAMO** — F.C. Toulouse | 5—1 |
| Pitești : **DINAMO** — Dinamo Zagreb | 0—1 |
| Zagreb : Dinamo — **DINAMO** Pitești | 0—0 |

**1967—1968**

| | |
|---|---|
| Pitești : **F.C. ARGEȘ** — Ferencvaros Budapesta | 3—1 |
| Budapesta : Ferencvaros — **F. C. ARGEȘ** | 4—0 |
| Zagreb : Dinamo — **PETROLUL** | 5—0 |
| Ploiești : **PETROLUL** — Dinamo Zagreb | 2—0 |

**1968—1969**

| | |
|---|---|
| București : **RAPID** — O.F.K. Belgrad | 3—1 |
| Belgrad : O.F.K. — **RAPID** | 6—1 |
| Porto : Leixoes — **F.C. ARGEȘ** | 1—1 |
| Pitești : **F.C. ARGEȘ** — Leixoes | 0—5 |
| Izmir : Göztepe — **F.C. ARGEȘ** | 3—0 |
| Pitești : **F.C. ARGEȘ** — Göztepe | 3—2 |

| | | | | | |
|---|---|---|---|---|---|
| **Petrolul** | 13 | 8 | 0 | 5 | 14—11 |
| **Steagul roșu** | 7 | 2 | 1 | 4 | 13—10 |
| **F. C. Argeș** | 12 | 4 | 4 | 4 | 16—18 |
| **Rapid** | 2 | 1 | 0 | 1 | 4—7 |

Vedetele echipei **Legia**. De la stînga la dreapta: DEJNA, GADOCHA, ZMIJEWSKI, BLAUT, GROTYNSKI și BRYCHCY.

**Desen de caricaturistul polonez W. LEWANDOWSKI**

# SCADE NUMĂRUL DE SPECTATORI ÎN „CUPA CAMPIONILOR EUROPENI"

Cîteva cifre publicate după încheierea celei de a 14-a ediții a **„Cupei campionilor europeni"** de revista **Miroir du football**, lasă să se întrevadă tendința unei oarecari diminuări a interesului manifestat de public pentru partidele din cadrul acestei competiții. Și asta mai ales în ceea ce privește partida finală, cînd pe stadionul **Bernabeu** din **Madrid** n-au luat loc decît vreo 50 000 de spectatori (după alte aprecieri doar 45 000) pentru a vedea la lucru pe **A.C. Milan** și **Ajax Amsterdam.**

Cauzele par a fi multe și, nu printre cele de neglijat, cea privind faptul că nici una dintre cele două competitoare nu era iberică (cu două zile înaintea finalei, 65 000 de madrileni răspunseseră prezent la meciul de adio al lui **Puskas**, organizat cu ocazia întîlnirii **Real — Rapid Viena**).

Dar cifrele mai sus amintite (50 000 în primul caz și 65 000 în al doilea) ascund o altă realitate care-și face tot mai mult loc în fotbalul european: numărul tot mai mare de suporteri care fac deplasarea împreună cu cluburile lor favorite — temă de discuție pentru sociologi. Recordul se pare că-l dețin „fans"-ii lui **Ajax**, prezenți cu zecile de mii pe stadioanele bătrînului continent la meciurile formației din **Amsterdam.** Pentru că, la **Madrid**, în acea seară a finalei **Milan — Ajax**, vreo 25 000 de spectatori erau din țara lalelelor și vreo 10 000 din capitala **Lombardiei.** Deci 35 000 de străini, spaniolii fiind prezenți în număr de 10 000 sau 15 000 ! Un „record" niciodată atins din partea unui public neutru pentru o finală de anvergura **„Cupei campionilor europeni"**, anunțat însă de partida **Ajax-Benfica**, de la **Paris**, unde din cei 63 000 de spectatori, 30 0000 au fost olandezi și 17 000 portughezi, pentru parizienii de baștină nemairămînînd decît 16 000 de locuri !

Tendințe noi în interesul spectatorilor ?

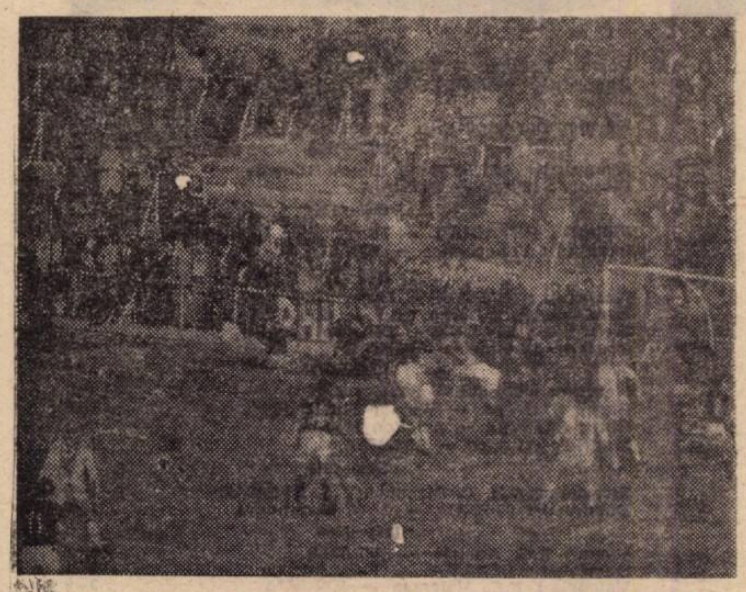

**De reori au fost atît de golașe tribunele stadionului Bernabeu, ca la finala A.C. Milan — Ajax.**

**Nereo Rocco și noul centru atacant al lui A. C. Milan, Combin.**

# ROCCO-PESIMISTUL

**Ca și acum doi ani ca și anul trecut, și pentru campionatul viitor care trebuie să înceapă există un favorit: se cheamă A. C. Milan.** Echipa negru-roșie — care se pregătește pentru dubla întîlnire cu **Estudiantes** pentru simbolicul titlu de campioană a lumii — și-a înlăturat cea mai gravă lacună a campionatului trecut. Adică, a achiziționat de la **Torino** pe franco-artinianul **Nestor Combin**, un jucător capricios, cu caracter dificil dar fără îndoială un realizator ieșit din comun și aclimatizat de acum cu duritatea campionatului italian.

Ferm în apărarea sa de piatră și foarte organizat, **A. C. Milan**, echipa antrenorului **Rocco**, ar trebui și în acest an să repete performanțele atîtor ani și să-și împodobească încă o dată tricoul cu ecusonul tricolor care se acordă în fiecare an campioanei **Italiei.**

Acesta este pronosticul tuturor. Înșiși jucătorii și conducătorii **Fiorentinei**, actuala echipă campioană, sînt convinși de revenirea lui **Milan** pe primul loc. Excepție face însuși antrenorul milaniștilor, **Nereo Rocco**, care face totul pentru a înfrîna entuziasmul născut în jurul echipei sale. **Rocco** nu este un tip **„à la Helenio Herrera"** care din principiu, declară întotdeauna: **„Echipa mea va cîștiga și va cîștiga fără să existe posibilitatea altui rezultat".** Nu, **Rocco** este un tip exact contrar acestei forme de îndemnare pe care o consideră ca avînd efect contrar. Să încercăm să aflăm pentru ce ? Nu este poate o modalitate de a te înarma cu argumente ? **„Nici vorbă, spune Rocco, este vorba pur și simplu de o precauțiune logică. Anul trecut cine era favoritul campionatului ? Fără discuție, A. C. Milan, și totuși Fiorentina a cîștigat titlul. Deci... Nu, scumpe prieten, campionatul italian, care eu susțin că este cel mai fascinant din lume, este frumos și pentru incertitudinile sale, pentru loviturile de teatru pe care le oferă și care se repetă în fiecare an".**

— Într-adevăr, Milan nu a cîștigat campionatul dar, în schimb, a cîștigat Cupa campionilor europeni. Nu considerați că performanța aceasta este superioară celei dintîi ?

**„Nu sînt în totalitate de acord. Dacă este adevărat că pe plan internațional C.C.E. are o pondere formidabilă, este tot atît de adevărat că „tifosii" italieni, adică aceia care pentru noi contează cel mai mult, privesc cu mai mult interes cîștigarea campionatului Italiei decît orice alt titlu".**

— Să privim puțin latura practică a chestiunii: cu cîștigarea C.C.E., Milan și-a ridicat cota pe plan internațional. Astăzi cine vrea să vadă echipă milaneză la lucru trebuie să plătească bani grei, în timp ce înainte...

**„Sînt de acord că aceasta este o altă legătură pozitivă. Totuși nu se trăiește numai cu pîine și apă... Personal sînt un romantic și spun că titlul de campioană națională reprezintă încă satisfacția maximă a unei echipe italiene".**

— În acest an, cu **Combin**, **Milan** a găsit remediul sterilității atacului, cel puțin pe hîrtie. Ceea ce înseamnă că titlul vă este la îndemînă.

**„Încet, încet. Înainte de toate trebuie să vedem dacă Combin va avea un sezon bun ca cel trecut. Apoi va trebui să se înțeleagă cu ceilalți jucători. În concluzie va trebui o oarecare perioadă de timp. Și ce vor face adversarii noștri ?"**

— Nu credeți că sînteți prea pesimist ?

**„Nu. Sînt foarte realist. Adică nu-mi fac iluzii și nu vînd pielea ursului din pădure".**

— Ați vorbit de înțelegerea între **Combin** și ceilalți jucători ; cu **Rivera** alături nu credeți că pentru el nu este prea greu ?

**„Cred și eu și mai ales sper".**

— Care va fi formația — tip al lui A. C. Milan pentru sezonul 1969—1970 ?

**„Nu-mi cereți lucruri pe care în acest moment nu le cunosc. De altfel o puteți foarte ușor deduce ținînd cont de jucătorii pe care Milan îi are la dispoziție".**

— Bine. Să nu forțăm mîna, dar să încercăm totuși: în poartă, fără îndoială „bătrînul" **Cudicini** este încă foarte bun avîndu-l ca rezervă pe **Belli.** Fundași: **Anquilletti** și **Schnellinger** nu se discută. „Libero" va fi tot **Malatrasi**, stoper **Rosato** iar **Trapattoni** (sau **Fogli**) — half de atac. Aripă dreapta în locul lui **Hamrin**, care nu va avea drept de joc în campionat, fiind al treilea străin în echipă, va juca **Sormani**, inter dreapta va fi **Lodetti**, centru atacant **Combin**, inter-stînga căpitanul echipei **Rivera** și extremă stîngă **Prati.** Aceasta din urmă s-a căsătorit acum cîteva zile; este lucrul care-l preocupă cel mai mult pe **Rocco.** Viața de nou căsătorit, după cum se știe...

**CESARE TRENTINI**

*Bologna, septembrie 1969*

# DE ICI DE COLO...

## UN MARE TURNEU INTER-ȚĂRI ANUL VIITOR ÎN SUEDIA

Un mare turneu inter-țări va avea loc anul viitor în **Suedia** cu ocazia împlinirii a 300 de ani de la întemeierea orașului **Göteborg.** După cum a comunicat federația țării-gazdă, prin vicepreședintele său **Tore Brodd**, la acest turneu vor lua parte, în afara reprezentativei suedeze, cele ale **Braziliei, R. F. a Germaniei** și **Uniunii Sovietice.** Pînă la o a actuală, numai federația din **Moscova** și-a confirmat participarea, dar este aproape cert că și celelalte două vor răspunde afirmativ. Meciurile acestui turneu vor avea loc la **Göteborg** (trei), **Stockholm** (două) și **Malmö** (unul) și se vor desfășura la sfîrșitul lunii iunie — începutul lunii iulie, deci în perioada imediat următoare turneului final al C.M.

## VA APELA F. I. F. A. LA SERVICIILE INTERPOLULUI ?

**Neașteptatele complicații ale meciului dintre Bolivia și Peru.**

Încheiat cu rezultatul de 1—0, în favoarea **Boliviei**, meciul de calificare pentru **C. M.**, disputat în compania **Perului**, a dat naștere unor complicații pe cît de neașteptate, pe atît de senzaționale. Arbitrul partidei **Sergio Ceceleo (Venezuela)**, a dat mult de vorbit presei peruviene, prin deciziile sale. Astfel **el** a anulat un gol marcat de **echipa Perului** și a eliminat doi **jucători** din formația acesteia.

La protestele ziariștilor din **Lima**, se adaugă acum un element nou, privind origina acestui jucător, devenit de curînd cetățean venezuelian. Ea — se spune de către ziariștii peruvieni — ar fi argentiniană.

În felul acesta obiectivitatea arbitrului ar fi fost denaturată de necesitatea de a da țării sale de origină — respectiv **Argentinei** — o șansă în plus. În situația în care se afla **Argentina**, la data disputării meciului, rezultatul obținut de **Bolivia** constituia cu adevărat ultima nădejde.

Interesant este faptul că **Ceceleo** refuză să facă orice declarație pe tema originii sale.

Presa din **Lima** cere ca **F.I.F.A.** să deschidă o anchetă cu concursul **Interpolului**, menită să elucideze cazul. În cazul cînd ancheta va confirma origina argentiniană a arbitrului pus în discuție, ziariștii peruvieni cer ca rezultatul să fie anulat, iar meciul să fie rejucat.

## FEDERAȚIA ELVEȚIANĂ INTRANSIGENTĂ !

Liga națională elvețiană a făcut cunoscut cluburilor că în cursul acestui campionat este hotărîtă să pedepsească cu asprime toate actele de indisciplină petrecute pe terenuri. În acest sens s-a comunicat că s-au adus cîteva importante modificări regulamentului de disciplină și anume :

1) **Un jucător avertizat pentru a patra oară de către arbitru va primi o amendă de cel puțin 200 franci ;**

2.) **În cazul eliminării de pe teren :**

**— pentru joc periculos sau atitudine nesportivă suspendare pe cel puțin o etapă ;**

**— pentru insulte aduse arbitrilor, cel puțin două etape suspendare ;**

**— pentru violență manifestată cel puțin patru etape suspendare.**

Cu privire la modul de desfășurare a actualului campionat s-a mai cumunicat că : în cazul în care reprezentativa națională se va califica pentru turneul final al C. M. din **Mexico** și două sau mai multe echipe se vor afla la sfîrșitul campionatului pe primul loc cu același număr de puncte, nu se va mai disputa baraj pentru declararea echipei campioane ci ordinea se va stabili în funcție de golaverajul calculat prin scădere ; dacă și în acest caz va fi o nouă egalitate atunci se va apela la golaverajul calculat prin împărțire ; dacă și în acest caz se va ivi egalitate se va recurge la tragerea la sorți.

O altă hotărîre importantă a ligii naționale este aceea privind posibilitatea înlocuirii a doi jucători — inclusiv portarul — pe parcursul unei întîlniri.

## FAVORIȚII CAMPIONATULUI ENGLEZ

Iată care sînt, la bursa pariurilor, echipele favorite în campionatul **Angliei : Leeds** (echipa campioană) 11:4 — **Everton** și **Liverpool** 7:1 — **Manchester United** 8:1 —**Manchester City** (deținătoarea **„Cupei Angliei")** 10:1 — **Arsenal** 11:1 — **Chelsea** și **Tottenham** 16:1 — **Newcastle** (cîștigătoare **„Cupei tîrgurilor europene"**), **West Ham United** (echipa lui **Bobby Moore**) și **West Bromwich Albion** 25:1.

## UNDE VA JUCA JEFF ASTLE ?

**JEFF ASTLE** centrul atacant al echipei **WEST BROMWICH ALBION** și al reprezentativei **ANGLIEI**, cunoscut și publicului bucureștean, este în serios dezacord cu clubul său. Ultima măsură luată împotriva lui Astle, 45 lire amendă pentru neprezentarea la antrenamente a fost, după cum a declarat el, picătura care a umplut paharul și ca atare nu se va mai prezenta la jocurile echipei pînă cînd nu va primi dezlegarea. Această cerere este motivată de refuzul clubului de a-i mări salariul. De altfel el ține cu tot dinadinsul să treacă la altă echipă, motiv pentru care nu a prelungit contractul cu actualul său club. Unde va juca Astle în viitor ?, se întreabă opinia publică engleză. Nimeni nu poate da încă un răspuns precis deși **Tottenham, Everton** sau **Arsenal** sînt dispuse să-i obțină transferul.

# FIGURI DE MARI FOTBALIȘTI

## Dr. SÂROSI JUCĂTORUL TUTUROR POSTURILOR

Timp de un deceniu și jumătate, fotbalul european a fost dominat de un nume care umplea coloanele ziarelor cu reportaje și fotografii, în care erau etalate toate însușirile unui jucător-fenomen. Golurile înscrise de *dr. Sárosi*, din cele mai incredibile situații și poziții, alternau, după alți ani, cu marele talent de stoper (care l-a și dus în echipa reprezentativă la 19 ani). Jucător multilateral, putînd evolua pe orice post, tînărul *Stefancsics* (numele lui originar) a cucerit simpatia marelui public sportiv, depășind granițele țării sale, pentru a fi adoptat ca demn reprezentant al fotbalului din întreaga Europă. Nu și-a neglijat, însă, nici studiile, reușind să-și ia, o dată cu creșterea celebrității, și titlul universitar, ceea ce a făcut ca numele lui să fie strîns legat de literele Dr.

El era „doctor" și pe teren, unde excela în toate „operațiile" din atac și din apărare, dar, mai ales, în înscrierea golurilor cu capul, al căror as necontestat a rămas ani îndelungați.

S-a născut la *Budapesta* în 1912. Ca junior a început să joace la *Fehérvári uti Torna Club*, unde „elevul" a fost descoperit de antrenorii clubului *Ferencváros*. În echipa de amatori a jucat pe postul de mijlocaș, făcîndu-se remarcat prin plasamentul său ideal (acoperea tot terenul) și prin luciditatea cu care distribuia balonul pentru a crea faze ofensive cît mai fulgerătoare. Vădind, însă, și un șut de adevărat tunar, studentul *Sárosi* „înaintează" în linia de atac, unde devine golgeterul *Ungariei*. Patru ani la rînd, el n-a putut fi detronat de pe socul pe care singur și l-a clădit, prin muncă și devotament, prin calități înnăscute, dar și prin exerciții îndelungate, care i-au finisat marea sa artă de dribler și șuter.

Promovat în echipa profesionistă, dr. Sárosi joacă însă, pe un alt post, acela de stoper, unde s-a dovedit a fi o barîcadă de netrecut. Chiar de la debutul său, petrecut la 15 martie 1931, el a electrizat publicul, care nu cunoștea și aceste calități defensive...

Nu trece mult timp și tînărul medic abordează un alt rol în echipă, acela de înaintaș centru. Și acum, el își pune în valoare marea sa forță de realizator. Cea mai senzațională „ispravă" o realizează în partida cu reprezentativa *Cehoslovaciei* (1937) cînd din cele opt goluri înscrise de atacul maghiar, șapte poartă semnătura *„dr. Sárosi"*. Trebuie subliniat că în poarta cehilor se afla unul din cei mai mari apărători : *Planicka*.

Adoptarea sistemului WM a dus la reprofilarea *d-rului Sárosi* pe postul de fundaș central. Dar, gloria lui de atacant n-a fost întunecată nici acum: în cele 383 partide de campionat, *dr. Sárosi* a înscris nu mai puțin de 351 goluri. Iar în cele 61 de selecționări în reprezentativa *Ungariei*, a mai adăugat la palmares alte 42 de goluri.

Datorită și aportului acestui excelent jucător, echipa *Ungariei* a ajuns, în acel timp, de două ori în turneul final al Campionatului mondial.

Ultimul meci al *d-rului Sárosi* a avut loc la 18 aprilie 1948, cu prilejul căruia el a fost sărbătorit de toți iubitorii fotbalului. După retragerea din „arenă", el a încercat să-și continue activitatea ca antrenor. Dar nu toți marii jucători pot fi și buni antrenori. Oricîte virtuți de demonstrat dovedea *dr. Sarosi*, el nu poseda și acea artă pedagogică de a-și transmite talentul unei alte generații de jucători...

# EXTERN MAGAZIN EXTERN

## O! TEMPORA...

Dacă am face un concurs printre cititorii noștri, nu știm cîți i-ar recunoaște pe cei doi din fotografie. Vă punem, totuși puțin perspicacitatea la încercare și nu vă răspundem direct. Încercați să-i identificați și, spre a afla răspunsul exact, întoarceți pagina și citiți rîndurile intenționat așezate pe dos de paginatorul nostru.

Sînt două figuri celebre ale fotbalului argentinian, Di Stefano (stînga) și actualul selecționer Pedernera (dreapta), fotografiați cu ani în urmă cînd jucau în selecționata țării. Au trecut anii...

## FOTBAL PE LOCURILE ZĂPEZILOR VEȘNICE

Peste cîteva momente aici, la paralela 81, în țara zăpezilor veșnice, va începe un meci de fotbal unic opunînd echipajele vaselor sovietice *„Murmansk"* și *„Lena"*. Credem că scuzați — din pricina motivelor obiective — echipamentul... neregulamentar al celor două formații și al arbitrului.

## NEPLĂCERILE... POPULARITĂȚII

Recunoscut că cel mai popular fotbalist din Anglia, George Best suferă din plin de pe urma gloriei sale. Fantezia sa vestimentară, coafura sa extravagantă (într-o vreme își lăsase și mustață), fac din el obiectul de imitație al numeroșilor „fans", aflați la vîrsta adolescenței. E de la sine înțeles că extravaganțele la care se dedau aceștia sînt deseori puse în sarcina lui, socotit un fel de geniu rău al tineretului. Remarcile ironice ce apar deseori în presă pe socoteala lui sînt desigur nemeritate, deoarece Best — care se va căsători curînd cu daneza Eva Haraldoted — este, în afara excentricităților, un model de viață sportivă și un fiu iubitor al părinților săi, muncitori din Belfast.

De curînd popularitatea i-a jucat încă o festă, costisitoare de data aceasta. Poliția din Belfast i-a aplicat maximum de amendă pentru parcare în loc interzis și ținută neglijentă a mașinii sale.

## CEI „DOI" KEITA!

Cu doi ani în urmă, un anume **Salif Keita**, a cărui sosire în Franța un suporter o anunțase conducătorilor echipei **Saint Etienne**, ateriza la **Orly**. Dar la coborîrea din avion nu-l aștepta nimeni. După cîteva clipe de gîndire, **Keita** sări într-un taxi și-i ceru șoferului să-l ducă la stadionul **„Geoffroy Guichard"** din **Saint Etienne**. După discuții ce nu se mai sfîrșeau un conducător al echipei s-a decis să achite șoferului costul călătoriei — mai mult de 100 000 de franci vechi.

Anul acesta, cînd același **Keita** — care între timp a devenit cunoscut în fotbalul francez și internațional — sosea la **Paris** din vacanța petrecută în **Mali**-ul său natal, a găsit la coborîrea din avion doi trimiși speciali ai clubului său, care cu o mașină ultraelegantă, l-au dus la același stadion **„Geoffroy Guichard"** din **Saint Etienne**.

Ce înseamnă să ai și să nu ai „nume".

## ARBITRII TREBUIE SĂ FIE TINERI!...

O interesantă inițiativă, privind îmbunătățirea arbitrajelor, a fost luată de Federația vest-germană. E vorba despre pregătirea arbitrilor după aceleași criterii ca și jucătorii, trecînd prin stadiile juniorateior, tineretului și de-abia apoi promovînd la meciurile de campionat ai diviziilor. Se face propagandă printre tineretul școlar spre a fi atras și spre cariera dificilă și plină de răspunderi a arbitrilor de fotbal.

O primă promoție de 21 tineri între 14 și 18 ani a terminat deja cursurile de specializare, predate de Alfred Neufeld, primind certificatele care le dă dreptul de a arbitra meciuri școlare, universitare și de juniori orice categorie.

Inițiativa, deosebit de interesantă în sine, poate aduce o soluție în spinoasa problemă a crizei arbitrajelor, de care suferă fotbalul european. În fotografie, unii dintre cei mai tineri arbitri, după primirea ecusonului.

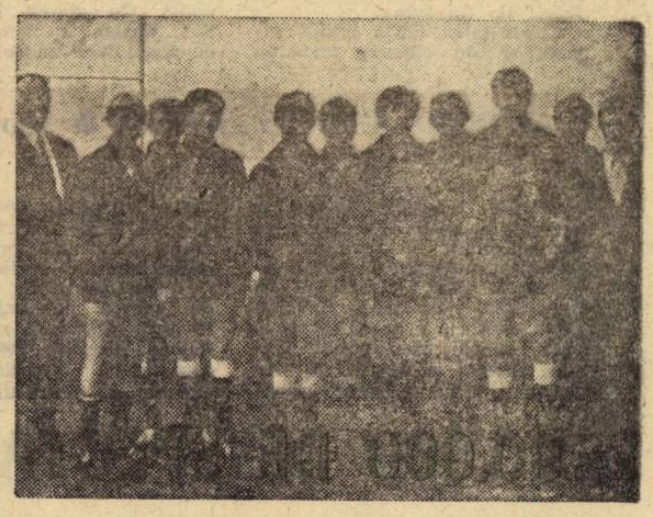

## CUVINTE ÎNCRUCIȘATE

## BUCUROȘI DE... OASPEȚI

**Orizontal** 1) Realizatoare a 3 puncte în deplasare, la Iași și la Pitești (2 cuv.) 2) A realizat 1 punct în etapa a III-a, ca oaspete la Dunărea Giurgiu — Oraș în mare suferință, acasă și în ospeție. 3) Component al campionilor, în formația recent triumfătoare la București — A înscris 1 gol pentru oaspeții la Tg. Mureș (Etapa a II-a) — Alma — ...., orașul echipei sovietice Kairat. 4) Acasă nu a înscris, dar a punctat la Craiova și la Iași — Latură îngustă — Pe terenurile negazonate. 5) Fluviu african — Careuri de... beton — Iacob..., numele unui instructor de la Curtea de Argeș. 6) Argeșean la primul contact cu lotul — Tușier la Bacău, martor la surclasarea oaspeților brașoveni (Etapa a II-a) — ... — doi. 7) Jumătate de meci! — Excelentul portar al Jiului, victorios nu de mult la Brașov — ... Popescu, nou jucător al Farului. 8) Echipă deficitară, o dată acasă, de două ori în ospeție — Primele cărți. 9) Fotbalist turc (Fenerbahce) — Autor al unui punct pentru oaspeți în disputa cu Steaua din etapa a II-a — ...Metan, echipă ce și-a spus cuvîntul doar pe teren propriu. 10) „Cocoș" european — Reflectă prezentul — Emoție parțială! 11) Scriitor — Învingătoare de răsunet în deplasare, în etapa a II-a — Continent modest reprezentat în Cupa Mondială. 12) Argeșul, 2 etape și campionii, în a 3-a — Echipă din Salonic — De la. 13) 1—0! — A cîștigat, cu echipa sa, la Tg. Mureș — 2 la Argeș, 1 la Craiova. 14) Manifestă un plus de curaj în acest început de campionat — Daniel Ene — Stadion belgrădean, i-a avut recent ca oaspeți pe fotbaliștii români.

**Vertical** 1) Victoria..., echipă victorioasă în etapa a III-a la Gura Humorului — Orașul Marinei (Program „clasic": 2 puncte acasă, 0 în deplasare). 2) Prezent în prima etapă la U.T.A. (Tineret-rezerve) — A remizat la „Onoare" în etapa I-a, ca oaspete al Automaticii. 3) Componentă a corolei — Oraș din „C", seria a II-a (Victorie a oaspeților gălățeni în etapa a III-a). 4) Pronume — Dan Ștefănescu — „Sufletiști", nu glumă. 5) Agud — Titularizat în linia mediană a băcăuanilor — Împrejurime. 6) A plonja curajos la picioarele adversarului — Aurel Bentu — Fostă echipă brașoveană. 7) Predecesor al lui Teașcă la Argeș — Siliciu. 8) ...Popa, fost dinamovist, pe picior de plecare în Turcia — Jucător la A.S.A. 9) Jocul... antijoc, în accepție spectaculară — Jucător la Farul (Tineret-rezerve) — Aici băcăuanii și orădenii au plecat steagul. 10) Rangers, în preliminarii! — Ruginit. 11) Editură — A porni în deplasare — Oraș din „A", culant și el cu oaspeții. 12) La ora reflectoarelor — Din nou, o revelație a campionatului (Mai puțin etapa a III-a) — Vasile Jianu. 13) Realizator în ospeție la Cluj (Etapa a III-a) — Dinsa — ...Rus, arbitrul meciului dintre „suratele" lui Nicușor. 14) În adîncime... — Minaur..., echipă din „C" (Victorie și „draw" în deplasare, în etapele I—III).

G. C.

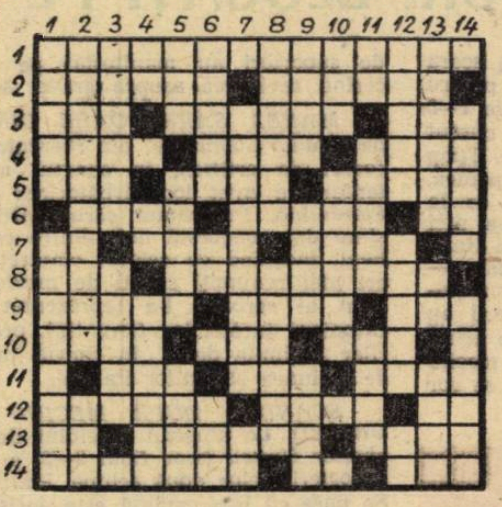

## MOZAIC

perioadă se va găsi cu echipa sa de club, A. C. Milan în Argentina pentru finala „Cupei Intercontinentale" cu Estudiantes. În schimb Helmuth Schon, directorul tehnic al reprezentativei vest-germane, va putea conta pe serviciile lui Haller.

● În Spania a fost lansat un nou sport denumit „balontauro" care este o combinație între fotbal și... tauromachie. Într-o arenă de corrida se înfruntă două echipe formate din doi-trei-patru jucători cu echipament confecționat dintr-un material foarte rezistent și ușor și care, în afară de balon, sînt tot timpul în luptă și cu... un taur pe care trebuie să-l evite. Evident, sportul este foarte periculos și nu vedem cum ar putea căpăta o extindere.

● Un tren a fost devastat de curînd în apropiere de Londra de o mare mulțime de călători, suporteri ai echipei, Tottenham, care se întorceau de la un meci susținut de echipa favorită în deplasare.

● La Vichy, R. F. a Germaniei — Franța 6—5 !?! Este vorba de un meci jucat între reprezentativele de canotaj academic ale celor două țări.

● Începînd din acest sezon s-a luat hotărîrea ca în campionatul R. F. a Germaniei golaverajul să nu se mai calculeze prin împărțire ci prin scădere.

● În echipa Hvidovre din prima ligă a campionatului Danemarcei activează nu mai puțin de șase jucători pe care îi cheamă (se putea altfel?) Petersen. De remarcat că nici unul din cei șase nu au vreun grad de rudenie între ei

● În mod cert, pentru întîlnirea cu Scoția, de la 2 octombrie a. c. din preliminariile C. M. reprezentativa R. F. a Germaniei nu va putea beneficia de serviciile lui Schnellinger care în acea

## PASIONAȚII BALONULUI ROTUND

Celebrul actor de film **Sean Connery**, cel care l-a întruchipat pe **James Bond** în serialele de televiziune sau în filme pentru ecran mare, este un pasionat al fotbalului. Iată-l în pauza noului său film, dedicat vieții celebrului explorator norvegian **Amundsen** (din această cauză părul îi este vopsit în alb), disputînd o îndîrjită „miuță".

## MICUL UWE DĂ UN RECITAL TELEVIZIUNII AUSTRIECE

Am mai scris despre numeroasele întreceri ale copiilor în arta dificilă a jonglării balonului, în care s-a ajuns la rezultate incredibile. Astfel tînărul **Uwe Reicher**, realizatorul unei performanțe de 15011 puncte, va fi curînd confruntat cu rivalii săi, în cadrul primului campionat al **R. F. a Germaniei**, care se va desfășura între 11 și 13 sept.

În așteptarea marii confruntări, tînărul campion de 13 ani a dat un recital de virtuozitate la televiziunea austriacă, în compania unor mari vedete ale fotbalului și ecranului. Emisiunea a fost reușită și a avut punctul forte în scenele în care micul **Uwe**, purtînd mingea cu piciorul și cu capul, în ritm egal și elegant, a strîns autografele marilor vedete participante, fără ca mingea să cadă măcar o dată pe pămînt. Micul campion a primit felicitările antrenorului **Oekwirk** și ale jucătorilor clubului **Austria**, pe care l-a vizitat. În fotografie — viitorul campion împreună cu regizorii emisiunii de televiziune la care a participat.

**FOTBAL**

REVISTĂ SĂPTĂMÎNALĂ
Redacția și ad-ția: București, Bd. Mărăști 26, sectorul I, telefon 17.55.18

COLEGIUL DE REDACȚIE

Constantin Chiriță, Ștefan Covaci, Gh. Dumitrescu, Pavel Marcu, Aurel C. Neagu (redactor șef), Angelo Niculescu, Andrei Rădulescu, Dumitru Tomescu, Stelian Trandafirescu (redactor-șef adjunct), Radu Urziceanu (secretar general de redacție), Emerich Vogl, Ion Voica, Ion Voinescu.

Prezentarea grafică Liviu Bobocea

# DE LA CORESPONDENȚII NOȘTRI DE PESTE HOTARE

## EUSEBIO APARE DUMINICĂ ÎN FORMAȚIA LUI BENFICA

Campionatul *Portugaliei* a început duminică. *Benfica* a pierdut în fața lui *Leixoes* (0—2), dar fără *Eusebio* în formație. Motivul? Din pricina cunoscutului conflict, *Benfica* nu l-a putut trec pe listele validate de federație, validare care pretinde anunțarea respectivului jucător cu două săptămini înainte de începerea sezonului. Această formalitate a fost îndeplinită și în a doua etapă *„perla Mozambicului"* își va face apariția în campionat spre bucuria suporterilor lui *Benfica*, dornici să-l urmărească „la lucru".

**MARIO WIDMER ● Zürich**

*ARGENTINIANUL BAZILE: UN AN SUSPENDARE.* „Eroul" unui scandal provocat în cursul meciului *Peru — Argentina*, din preliminariile *C.M.*, partidă desfășurată la *Lima*, internaționalul argentinian *Bazile* a fost suspendat de federația din *Buenos Aires* pe timp de un an din activitatea internațională. Suspendarea a fost ratificată de *Uniunea de fotbal sud-americană* și comunicată la *FIFA*, care s-a interesat în mod special de măsurile luate de federația argentiniană împotriva jucătorului său.

*FRANȚA. PUTERNIC REVIRIMENT AL INTERESULUI PENTRU CAMPIONAT.* Cifrele demonstrează că, după primele șase etape, se constată o creștere cu 100.000 a numărului de spectatori față de situația din trecutul campionat.

*ESPANOL BARCELONA PE PUNCTUL DE A SE DESFIINȚA.* Cunoscutul club *Espanol* din *Barcelona* trece printr-o situație foarte gravă. Președintele său, acuzat de grave delapidări, a fost arestat și, prin aceasta, clubul declarat în stare de faliment. Datoriile se ridică la peste 16 milioane de franci elvețieni. S-a recurs, ca primă măsură de supraviețuire, la o colectă printre suporteri, dar ea a dat rezultate foarte slabe. Acum se proiectează punerea în vînzare a stadionului dar întrebarea este dacă se vor găsi cumpărători dispuși să verse importanta sumă cerută de club spre a se salva. Dată fiind situația, multe opinii înclină spre soluția autodizolvării.

*BALLABIO ALARMAT — KUHN NU VA JUCA ÎN NAȚIONALĂ!* Diferendul dintre cluburile *F. C. Zurich* și *Grasshoppers* continuă spre disperarea „subiectului" acestui conflict, cel mai valoros jucător al fotbalului elvețian, *Kuhn*, precum și a ... selecționerului *Erwin Ballabio*. Acesta din urmă a declarat duminică, în cursul unui interviu televizat, că *„absența lui Kuhn diminuează cu 50% șansele echipei Elveției de a obține un rezultat bun în meciul cu Grecia și deci de a rămîne în cursa pentru un loc în Mexic"*. *Kuhn* face antrenamentele cu echipa unde ar dori să joace, *Grasshoppers*, în vreme ce *F. C. Zürich* se arată neinduplecată la demersurile conducerii lui *Grasshoppers* de a-i acorda dezlegarea. Nici stăruitoarele demersuri ale Federației elvețiene nu s-au soldat cu vreun rezultat.

## TOSTAO NOUL IDOL AL BRAZILIEI

Preliminariile campionatului mondial au lansat definitiv în **Brazilia** numele lui **Tostao**. Marcînd 10 goluri din totalul de 23 înscrise de echipa **Braziliei** în cele 6 meciuri, jucătorul lui **Cruzeiros** a devenit tot atît de popular ca și **Pelé**. Presa nu conține cu elogiile acestui jucător care se evidențiază printr-un dribling de mare finețe, cum poate numai **Kopa** l-a avut cîndva, printr-o orientare tactică fără greș, prin oportunitatea sa în fazele de finalizare.

Celebritatea lui a impus regizorilor de cinema turnarea unui film biografic. Există în acest film, care îl prezintă pe **Tostao** omul și sportivul, o secvență încărcată de forță emoțională. Ea ne prezintă pe fotbalistul brazilian urcînd zvelt, dar cu o mină preocupată, scările unui spital. Fusese chemat acolo de un necunoscut. Cînd a intrat în camera acestuia, **Tostao** a împietrit însă de durere și mirare: cel care îl chemase, era de fapt un copil bolnav, căruia bucuria de a-și vedea idolul atît de aproape, chiar pe coltul patului său de suferință, îi transfigurase expresia pînă la extaz. Și **Tostao** este rugat să marcheze neapărat un gol, a doua zi, contra echipei **Atletico** (meciul reprezenta finala statului **Belo Horizonte**). **Tostao** emoționat, promite. A doua, zi adversarii s-au dovedit însă solizi. Cu gîndul la cuvîntul dat, **Tostao** a făcut însă tot ce poate face un fotbalist pentru a marca în poarta adversarului. Dar zadarnic. Și, în sfîrșit, cînd sub privirile sale deznădăjduite acele cronometrului se apropiau de minutul 90, echipa beneficiază de o lovitură de la 11 m. Cu coatele își face loc **Tostao** printre coechipieri, repezindu-se să execute el penaltiul. Cu imaginea copilului în gînd, **Tostao** șutează puternic, dar, vai, ratează. O nouă privire la cronometrul stadionului, min. 86, 87, 88, și **Tostao** ajunge o minge în careul lui **Atletico**, driblează fenomenal un fundaș ieșit în cale, mai are în față doar spațiul porții și apărătorul ei, șut... GOL! După meci, o mașină gonea nălucă spre spital. Frina scrîșnește, treptele dispar cîte patru sub pașii fotbalistului, apare culoarul alb al etajului străbătut în fugă și, în sfîrșit, ușa camerei. Fericit, **Tostao** apasă pe clanță și înainte de a deschide ușa, se pomenește strigînd: **„Helo, puștiule, bucură-te, ți-am îndeplinit rugămintea, am marcat golul!"**

...Dar băiețelul murise.

Golurile lui **Tostao**, toate cele 250, sînt prezentate în film în toată splendoarea lor. Întîlnirile cu **Pelé** ocupă un spațiu important. Iar cînd un ziarist îl întreabă: **„Îți place numele de Pelé cel Alb pe care ți l-a dat presa?"**, el răspunde: **„Mă onorează, dar eu sînt eu și nu mă pot compara cu Pelé. El este cel mai mare produs al fotbalului din toate timpurile și nu cred că se va naște altul prea curînd".**

Un lucru este cert: alături de **Jairzinho**, **Edu** și marele **Pelé**, **Tostao** și-a adus o magnifică contribuție la **„sezonul de aur"** al echipei naționale a **Braziliei**.

**ALFREDO CARLOS BARRA ● Sao Paulo**

## 90.000 DE SPECTATORI BLOCAȚI PE STADION

Un fapt cu totul neobișnuit s-a petrecut duminică seara la *Roma*. Cu trei minute înaintea terminării meciului pentru *„Cupa Italiei"*, dintre *A. S. Roma* și *Lazio*, la situația de **1—0** pentru echipa lui *Helenio Herrera*, o gravă pană de curent electric a cufundat în întuneric marele stadion olimpic. Timp de 20 de minute, peste 90.000 de spectatori s-au aflat în panică, ei neputînd părăsi stadionul pentru că nici luminile de la căile de acces spre ieșiri nu funcționau. Nu funcționa nici stația de amplificare, care ar fi putut transmite apeluri liniștitoare. După minute de panică și nedumerire, nesoldate — din fericire — cu vreun accident, s-a putut restabili funcționarea lanternelor de siguranță de la ieșiri și spectatorii au început să evacueze stadionul. Întrebarea care se pune acum — în afara rezultatelor anchetei în curs — este dacă meciul se va rejuca în întregime (spre ... furia lui *Herrera*) sau se vor disputa numai ultimele trei minute?

**CESARE TRENTINI ● Bologna**

*ECHIPĂ RETROGRADATĂ ÎN DIVIZIA C.* Prin decizia *Ligii italiene* echipa de Divizie B *Casertana* a fost retrogradată în Divizia C pentru o serie de grave nereguli constatate în activitatea sa. La afiarea deciziei forului din *Milano*, mii de suporteri au manifestat pe străzile orașului *Casertana*, cerînd revenirea asupra gravei sancțiuni.

*MAREA SĂRBĂTOARE DIN FLORENȚA.* Luni seara, pe *„Stadio Comunale"* din *Florența*, feeric luminat, sub imense focuri de artificii, în sunetul marșurilor intonate de zece fanfare, a avut loc sărbătorirea echipei-campioane a *Italiei*, *Fiorentina*. Programul sărbătoririi a fost grandios și la el și-au dat concursul unii dintre cei mai cunoscuți artiști italieni, începînd cu celebri cîntăreți de operă și terminînd cu cei mai renumiți soliști de muzică ușoară. Momentul culminant al serbării l-a reprezentat înmînarea ecusoanelor de campioni jucătorilor florentini, precum și a trofeelor și titlurilor obținute de ei, în cadrul marilor concursuri organizate de Uniunea ziariștilor italieni.

*SCANDAL DUPĂ MECIUL LEEDS — MANCHESTER UNITED.* La sfîrșitul meciului de campionat *Leeds — Manchester United* (scor final 2—2) a izbucnit o vie dispută între suporterii celor două echipe. Poliția a efectuat 40 de arestări. Se pare că liga engleză este decisă să ia măsuri foarte drastice care vor depăși obișnuitele amenzi dictate împotriva cluburilor și vor merge pînă la suspendarea ambelor echipe.

*JAIR — ACCIDENTAT GRAV.* În cursul partidei *Internazionale — Genova* (tot din *„Cupa Italiei"*), cunoscutul atacant interist *Jair* a suferit o fractură a malveolei care îl face indisponibil pentru cel puțin două luni.

## CAMPIONATE...

BELGIA. **Standard și Anderlecht — start ratat.** Cele două mari rivale și candidate la titlu au pierdut în prima etapă a noului campionat: Standard Liège la Beerschot (0—3), Anderlecht la F. C. Bruges (pe teren propriu: 1—3!).

ANGLIA. **Răzbunarea lui Manchester United.** Cele două reprezentante ale orașului Liverepool, Everton și Liverpool, continuă să conducă după 8 etape. S-a înregistrat, în fine, un rezultat mai acătării al lui Manchester United: 2—2 în fața lui Leeds, partidă de care mai pomenim în această pagină și încheiat cu un mare scandal între suporterii celor două echipe. Matt Busby anunță sfîrșitul crizei echipei lui. Să vedem ce vor aduce următoarele etape.

SCOȚIA. **Celtic „în corzi".** În etapa de duminică, echipa campioană — Celtic — a pierdut în fața lui Dunfermline (1—2) și se află pe locul 9 după trei etape. În schimb. **Rangers, viitoarea adversară a lui Steaua, se comportă peste așteptări. „Rangers joacă actualmente cu o clasă mai bine ca noi"** este de părere antrenorul lui Celtic, Jock Stein.

UNGARIA. **Ujpest — avans 3 puncte.** Cele trei principale pretendente la titlu au repurtat victorii: Ujpest 2—1 cu Pecs; Ferencvaros 3—0 cu Tatabanya, Honved 3—0 cu Dunaujvaros. Acum toată atenția este îndreptată spre meciul de duminică de la Praga, Cehoslovacia — Ungaria.

R. F. A GERMANIEI. **Bayern München revine.** Luptînd din răsputeri să recupereze din terenul pierdut în primele etape, campioana, Bayern München a făcut pași mari spre fruntea clasamentului. Ea ocupă acum locul trei, după Oberhausen (4—0, în deplasare, cu Braunswick) și Moenchengladbach (2—1, tot în deplasare, cu Eintracht Frankfurt). Echipa lui Ion Ionescu, Alemania Aachen — și ea marcată de un început slab — arată un reviriment. După un 4—2 cu Stuttgart, ea a „săltat" acum pe locul 14.

IUGOSLAVIA. **Partizan învinsă la scor pe teren propriu.** Marea surpriză a etapei o reprezintă eșecul înregistrat la Belgrad (1—4!) de către Partizan în fața lui **Radnicki Niș** care a trecut în fruntea clasamentului, urmată de Sloboda (proaspătă promovată, învingătoare asupra lui Hajduk Split cu 2—0) și Dinamo Zagreb (3—2 cu Olimpia). Cele două celebre formații din Belgrad ocupă locurile 6 (Partizan) și 8 (Steaua roșie).

BULGARIA. **Levski lider.** După un 4—0 administrat echipei islandeze Valstamnn, Levski și-a continuat seria succeselor în campionat: 4—0 cu Cernomore. Ea deține primul loc cu 8 puncte din patru meciuri și 13:1 golaveraj. O urmează Trakia (tot cu 8 puncte) și CSKA Sofia (7 puncte).

R. D. GERMANĂ. **Chemie Leipzig se menține în frunte.** Deși performanța etapei aparține lui Vorwärts (3—0 cu Riesa în deplasare), Chemie Leipzig și-a menținut primul loc datorită unei victorii la limită (1—0 cu Magdeburg). Vorwärts deține locul doi iar pe locul trei Motor Jena.

## ÎN ACEASTĂ SĂPTĂMÎNĂ

## PROGRAM „TARE" ÎN PRELIMINARIILE EUROPENE

*Astăzi la Belfast — IRLANDA-U.R.S.S.* Din echipa irlandeză nu vor lipsi celebrii *Best (Manchester United)* și *Campbell* (Dundee). Selecționerul sovietic *Kacialin* a deplasat un lot bazat pe cele mai în formă echipe, *Spartak Moscova* și *Dinamo Kiev*, lot din care nu lipsesc *Șerternev*, *Hurțilava*, *Logofet*, *Serebreanikov*, *Husainov*, *Muntean*, *Hmelnițki*.

*Astăzi, la OSLO — NORVEGIA-FRANȚA.* Selecționerul Boulogne a deplasat următorul unsprezece: *Chauveau — Djorkaeff, Novi, Bosquier, Rostagni — Michel, Broissard — Loubet, Revelli, Chiesa, Bras.*

*Duminică la Praga — CEHOSLOVACIA—UNGARIA.* Selecționerul maghiar *Soos*, a comunicat următoarea formație probabilă: *Szentmihaly — Kaposzta, Pancsics, Ihasz — Meszoly, Szucs — Fazekas, Göröcs, Bene, Dunai, Zambo* (șapte jucători de la *Ujpest* în această formație!). Selecționerul cehoslovac *Marko* nu s-a hotărît asupra formației. El o va comunica abia sîmbătă.

## PRONOSTICUL LUI DIDI

**1. BRAZILIA**

**2. MEXIC**

**3. PERU**

Fostul faimos jucător brazilian DIDI, antrenor al echipei Peru, care a reușit marea performanță de a elimina Argentina de la turneul final al Cupei Mondiale, a făcut recent pronosticuri pentru clasamentul final Mexico '70:

1. BRAZILIA, 2. Mexic, 3. Peru.

Justificarea: dacă brazilienii se vor omogeniza perfect nimeni și nimic nu le va putea bara calea spre titlul mondial. Pentru că sînt acasă, pentru că sînt obișnuiți cu altitudinea, pentru că sînt foarte ambițioși, văd pe mexicani în finală. Și în urma lor se va afla echipa mea, Peru.

El a adăugat că europenii sînt foarte puternici, dar condițiile acestui campionat mondial le sînt total defavorabile.

## CLASAMENTUL „GHETEI DE AUR"

In clasamentul „GHETEI DE AUR — Adidas" întocmit de France Football nu s-au petrecut mari schimbări. Conduce tot REVELLI (Saint Etienne) cu 7 goluri din 6 partide jucate, urmat de un terțet cu cîte 6 goluri fiecare: francezii *Guy* (Lyon) și *Keita* (Saint Etienne), după care, cu cîte cinci goluri se înșiră 12 jucători. *Dumitrache* și *Dobrin* se află printre aceștia.

**Numărul viitor al revistei noastre va apare JOI 18 SEPTEMBRIE cuprinzînd ample comentarii ale meciurilor internaționale Glasgow Rangers—Steaua, U.T.A.—Legia Varșovia, și Dinamo Bacău — La Valleta.**

Redacția și administrația: bd. Mărăști nr. 29, București. Tiparul: I. P. Informația, str. Brezoianu 23—25.

ARAD — U. T. ARAD – LEGIA 1–2

BACĂU — DINAMO – FLORIANA F. C. 6–0

GLASGOW — RANGERS – STEAUA 2–0

INTERVIUL ACORDAT REVISTEI NOASTRE DE CĂTRE EUSEBIO:

„VREAU SĂ FAC UN JOC MARE LA BUCUREȘTI“

PROLETARI DIN TOATE ȚĂRILE, UNIȚI-VĂ !

# FOTBAL

REVISTĂ SĂPTĂMÎNALĂ

ANUL IV

173

JOI 18 SEPTEMBRIE 1969

12 PAGINI

2 LEI

# ATIT A PUTUT U. T. A.: UN GOL!

**U.T.A. NE-A DEZAMĂGIT IERI. După ce în min. 7 a deschis scorul printr-o frumoasă lovitură cu capul executată de Domide, așa cum se vede în fotografia făcută la Arad de fotoreporterul nostru S. BRAȘOVEANU, campionii noștri nu numai că nu au reușit să mai înscrie, dar au primit două goluri ale înfrîngerii, care lasă puține speranțe pentru meciul-retur de la Varșovia.**

**Radu Urziceanu transmite din Glasgow:**

**Deși a primit 2 goluri în 4 minute**

## STEAUA POATE RECUPERA LA BUCUREȘTI

Aseară, pe stadionul **Ibrox** din Glasgow, Steaua **a** încercat, și în bună măsură a reușit, să contracareze jocul dinamic, în permanentă mișcare al conștiincioșilor profesioniști de la Rangers, dar a cedat în decurs de patru minute, penultimele din prima repriză, în urma unor acțiuni care — cu mai multă atenție — puteau fi anihilate.

Caracteristica generală a meciului ? Rangers a avut aproape continuu inițiativa, a stăpînit terenul printr-un joc de maximă mișcare, prin forța atletică a jucătorilor, care au cîștigat majoritatea duelurilor corp la corp. Dar, Steaua a reușit să-i facă față cu destul succes printr-un joc bine organizat, printr-o grupare bună la mijlocul terenului, prin dublaj și ajutor reciproc constant între fundași, între fundași și mijlocași, la care s-au adăugat alternativ atacanții **Voinea, Pantea** și uneori **Tătaru.** Asta explică de ce în ciuda superiorității teritoriale (la care Steaua s-a așteptat și și-a luat măsurile de rigoare), Rangers nu și-a putut crea totuși situații clare de gol, chiar

*(Continuare în pag. 6—7)*

# PROGRAMUL TURULUI CAMPIONATULUI NAȚIONAL DE JUNIORI

## Ediția 1969—1970 ● Etapele a IV-a, a V-a, a VI-a și a VII-a

## (28 septembrie, 5, 12 și 19 octombrie 1969)

### SERIA I

**Etapa a IV-a**

Foresta Fălticeni — Minobrad Vatra Dornei
Penicilina Iași — C.F.R. Pașcani
Fulgerul Dorohoi — Textila Botoșani
Minerul Gura Humor — Nicolina Iași
Liceul 2 Iași — Foresta Ciurea
Școala sport. Unirea Iași — Rarăul Cimpulung
Chimia Suceava — Politehnica Iași

**Etapa a V-a**

Nicolina Iași — Textila Botoșani
Foresta Ciurea — Minerul Gura Humor
C.F.R. Pașcani — Foresta Fălticeni
Liceul 2 Iași — Penicilina Iași
Șc. sport. Unirea Iași — Fulgerul Dorohoi
Minobrad Vatra Dornei — Politehnica Iași
Rarăul Cimpulung — Chimia Suceava

**Etapa a VI-a**

Nicolina Iași — Penicilina Iași
Minerul Gura Humor — Fulgerul Dorohoi
Minobrad Vatra Dornei — C.F.R. Pașcani
Textila Botoșani — Șc. sp. Unirea Iași
Foresta Fălticeni — Rarăul Cimpulung
Chimia Suceava — Liceul 2 Iași
Politehnica Iași — Foresta Ciurea

**Etapa a VII-a**

C.F.R. Pașcani — Nicolina Iași
Textila Botoșani — Rarăul Cimpulung
Foresta Ciurea — Minobrad Vatra Dornei
Penicilina Iași — Șc. sp. Unirea Iași
Fulgerul Dorohoi — Chimia Suceava
Liceul 2 Iași — Foresta Fălticeni
Politehnica Iași — Minerul Gura Humor

### SERIA A II-A

**Etapa a IV-a**

Știința Bc. — Chimia Oraș Gh. Gheorghiu-Dej
Petrolul Moinești — Ceahlăul P. Neamț
Dinamo Bacău — Constructorul P. Neamț
Gloria Bîrlad — Rulmentul Bîrlad
Minerul Comănești — Locomotiva Adjud
Liceul de fotbal Bacău — Textila Buhuși
Victoria Roman — Letea Bacău

**Etapa a V-a**

Constructorul P. Neamț — Minerul Comănești
Textila Buhuși — Știința Bacău
Ceahlăul P. Neamț — Dinamo Bacău
Locomotiva Adjud — Gloria Bîrlad
Chimia Oraș Gh. Gheorghiu-Dej — Letea Bc.
Rulmentul Bîrlad — Petrolul Moinești
Liceul de fotbal Bacău — Victoria Roman

**Etapa a VI-a**

Victoria Roman — Constructorul P. Neamț
Letea Bacău — Știința Bacău
Locomotiva Adjud — Ceahlăul P. Neamț
Minerul Comănești — Dinamo Bacău
Textila Buhuși — Rulmentul Bîrlad
Gloria Bîrlad — Petrolul Moinești
Chimia Oraș Gh. Gheorghiu-Dej — Lc. de fotbal Bacău

**Etapa a VII-a**

Rulmentul Bîrlad — Locomotiva Adjud
Știința Bacău — Victoria Roman
Ceahlăul P. Neamț — Letea Bacău
Constructorul P. Neamț — Lc. de fotbal Bacău
Gloria Bîrlad — Minerul Comănești
Petrolul Moinești — Chimia Oraș Gh. Gheorghiu-Dej
Dinamo Bacău — Textila Buhuși

### SERIA A III-A

**Etapa a IV-a**

Ancora Galați — Dunărea Brăila
Metalul Buzău — Oțelul Galați
Metalurgistul Brăila — Progresul Brăila
Politehnica Galați — Șoimii Buzău
Gloria C.F.R. Galați — A.S.M. Tecuci
S.U.T. Galați — Comerțul Brăila

**Etapa a V-a**

Oțelul Galați — Politehnica Galați
A.S.M. Tecuci — S.U.T. Galați
Comerțul Brăila — Metalurgistul Brăila
Șoimii Buzău — Gloria C.F.R. Galați
Metalul Buzău — Dunărea Brăila
Progresul Brăila — Ancora Galați

**Etapa a VI-a**

Dunărea Brăila — Metalurgistul Brăila
Ancora Galați — Gloria C.F.R. Galați
Șoimii Buzău — Metalul Buzău
Oțelul Galați — A.S.M. Tecuci
Comerțul Brăila — Progresul Brăila
S.U.T. Galați — Politehnica Galați

**Etapa a VII-a**

Metalul Buzău — S.U.T. Galați
Metalurgistul Brăila — Șoimii Buzău
Ancora Galați — A.S.M. Tecuci
Gloria C.F.R. Galați — Oțelul Galați
Progresul Brăila — Dunărea Brăila
Politehnica Galați — Comerțul Brăila

### SERIA A IV-A

**Etapa a IV-a**

Delta Tulcea — Tehnometal București
Cimentul Medgidia — I.T. Constanța
Electrica Constanța — Marina Mangalia
Mașini unelte București — I.M.U. Medgidia
Farul Constanța — Portul Constanța
Steaua București — Laromet București
Electronica Obor — Celuloza Călărași

**Etapa a V-a**

Marina Mangalia — Mașini unelte București
I.T. Constanța — Celuloza Călărași
I.M.U. Medgidia — Electrica Constanța
Tehnometal Buc. — Farul Constanța
Laromet București — Delta Tulcea
Portul Constanța — Cimentul Medgidia
Steaua București — Electronica Obor

**Etapa a VI-a**

I.T. Constanța — Electrica Constanța
Laromet București — Tehnometal București
I.M.U. Medgidia — Cimentul Medgidia
Farul Constanța — Marina Mangalia
Celuloza Călărași — Steaua București
Mașini Unelte București — Electronica Obor
Delta Tulcea — Portul Constanța

**Etapa a VII-a**

Mașini unelte București — I.T. Constanța
Cimentul Medgidia — Celuloza Călărași
Marina Mangalia — I.M.U. Medgidia
Electrica Constanța — Farul Constanța
Steaua București — Delta Tulcea
Electronica Obor — Tehnometal București
Portul Constanța — Laromet București

### SERIA A V-A

**Etapa a IV-a**

Flacăra Moreni — Dinamo București
Petrolul Ploiești — Prahova Ploiești
Poiana Cîmpina — Petrolistul Boldești
Caraimanul Bușteni — Unirea Focșani
Sirena București — Petrolul Berca
Metalul București — Carpați Sinaia
I.R.A. Cîmpina — Metalul Plopeni

**Etapa a V-a**

Sirena București — I.R.A. Cîmpina
Carpați Sinaia — Prahova Ploiești
Dinamo București — Caraimanul Bușteni
Petrolistul Boldești — Petrolul Ploiești
Poiana Cîmpina — Unirea Focșani
Metalul Plopeni — Metalul București
Flacăra Moreni — Petrolul Berca

**Etapa a VI-a**

Petrolul Berca — Metalul Plopeni
Unirea Focșani — Carpați Sinaia
Petrolul Ploiești — Poiana Cîmpina
Petrolistul Boldești — Sirena București
I.R.A. Cîmpina — Flacăra Moreni
Metalul București — Caraimanul Bușteni
Prahova Ploiești — Dinamo București

**Etapa a VII-a**

Poiana Cîmpina — Metalul București
Metalul Plopeni — Unirea Focșani
Prahova Ploiești — I.R.A. Cîmpina
Caraimanul Bușteni — Flacăra Moreni
Carpați Sinaia — Petrolistul Boldești
Dinamo București — Sirena București
Petrolul Berca — Petrolul Ploiești

### SERIA A VI-A

**Etapa a IV-a**

Petrolul Videle — Olimpia Giurgiu
Dunărea Giurgiu — S. N. Oltenița
Progresul București — Petrolul Tîrgoviște
Șc. sp. București — Metalul Tîrgoviște
Centrul 23 August — Energia București
I.C.A.B. Arcuda — T.U.G. București
Unirea Mînăstirea stă

**Etapa a V-a**

I.C.A.B. Arcuda — Unirea Mînăstirea
Energia București — Dunărea Giurgiu
Metalul Tîrgoviște — Progresul București
Petrolul Tîrgoviște — Petrolul Videle
Șc. sp. București — T.U.G. București
Olimpia Giurgiu — Centrul „23 August"
S. N. Oltenița — stă.

**Etapa a VI-a**

S.N. Oltenița — Unirea Mînăstirea
Dunărea Giurgiu — I.C.A.B. Arcuda
Metalul Tîrgoviște — Energia București
Progresul București — Olimpia Giurgiu
Centrul „23 August" — Petrolul Videle
T.U.G. București — Petrolul Tîrgoviște
Șc. sp. București — stă.

**Etapa a VII-a**

Unirea Mînăstirea — Dunărea Giurgiu
Centrul „23 August" — S. N. Oltenița
Petrolul Tîrgoviște — I.C.A.B. Arcuda
Petrolul Videle — Metalul Tîrgoviște
Energia București — T.U.G. București
Progresul București — Șc. sp. București
Olimpia Giurgiu — stă.

### SERIA A VII-A

**Etapa a IV-a**

Unirea Cîmpulung — Progresul Corabia
Flacăra roșie București — Unirea Drăgășani
Rapid București — Comerțul Alexandria
Progresul Balș — Chimia Rm. Vîlcea
Sportul studențesc București — Autobuzul București
Chimia Tr. Măgurele — F. C. Argeș Pitești
Dacia Pitești — Voința București

**Etapa a V-a**

Autobuzul București — Progresul Balș
Chimia Tr. Măgurele — Dacia Pitești
Progresul Corabia — Flacăra roșie București
Chimia Rm. Vîlcea — Sportul studențesc București
F. C. Argeș Pitești — Unirea Drăgășani
Voința București — Comerțul Alexandria
Unirea Cîmpulung — Rapid București.

**Etapa a VI-a**

Flacăra roșie București — Autobuzul București
Unirea Drăgășani — Progresul Balș
Comerțul Alexandria — Chimia Tr. Măgurele
Rapid București — F. C. Argeș Pitești
Sp. stud. București — Unirea Cîmpulung
Dacia Pitești — Chimia Rm. Vîlcea
Voința București — Progresul Corabia

**Etapa a VII-a**

Comerțul Alexandria — Unirea Drăgășani
Unirea Cîmpulung — Autobuzul București
Progresul Corabia — Chimia Tr. Măgurele
Flacăra roșie București — Dacia Pitești
Progresul Balș — Rapid București
F. C. Argeș Pitești — Sp. stud. București
Chimia Rm. Vîlcea — Voința București

### SERIA A VIII-A

**Etapa a IV-a**

Minerul Motru — Metalul Topleț
Progresul Strehaia — Energetica Tr. Severin
Unirea Orșova — Jiul Petroșani
St. roșu Plenița — Știința Petroșani
Electroputere Craiova — Dunărea Calafat
Metalul Tr. Severin — Minerul Lupeni
Universitatea Craiova — Victoria Tg. Jiu

**Etapa a V-a**

Victoria Tg. Jiu — Unirea Orșova
Steagul roșu Plenița — Progresul Strehaia
Dunărea Calafat — Universitatea Craiova
Minerul Lupeni — Minerul Motru
Știința Petroșani — Jiul Petroșani
Energetica Tr. Severin — Metalul Tr. Severin
Metalul Topleț — Electroputere Craiova

**Etapa a VI-a**

Metalul Topleț — Unirea Orșova
Minerul Motru — Victoria Tg. Jiu
Dunărea Calafat — Energetica Tr. Severin
Universitatea Craiova — Minerul Lupeni
Știința Petroșani — Metalul Tr. Severin
Electroputere Craiova — Progresul Strehaia
Jiul Petroșani — Steagul roșu Plenița

**Etapa a VII-a**

Steagul roșu Plenița — Dunărea Calafat
Minerul Lupeni — Metalul Topleț
Victoria Tg. Jiu — Știința Petroșani
Unirea Orșova — Electroputere Craiova
Progresul Strehaia — Jiul Petroșani
Universitatea Craiova — Energetica Tr. Severin
Metalul Tr. Severin — Minerul Motru

### SERIA A IX-A

**Etapa a IV-a**

Electromotor Timișoara — Minerul Bocșa
Ripensia Timișoara — U.M. Timișoara
Victoria Caransebeș — Minerul Anina
Șc. sp. Timișoara — Vulturii Textila Lugoj
C.F.R. Timișoara — C.F.R. Caransebeș
C.S.M. Reșița — Progresul Timișoara
Furnirul Deta — stă.

**Etapa a V-a**

Minerul Anina — C.S.M. Reșița
Ripensia Timișoara — C.F.R. Timișoara
C.F.R. Caransebeș — Furnirul Deta
Electromotor Timișoara — Șc. sp. Timișoara
Progresul Timișoara — Victoria Caransebeș
U. M. Timișoara — Minerul Bocșa
Vulturii Textila Lugoj — stă.

**Etapa a VI-a**

U.M. Timișoara — Electromotor Timișoara
C.F.R. Caransebeș — Victoria Caransebeș
Minerul Bocșa — Minerul Anina
Vulturii Textila Lugoj — C.S.M. Reșița
Furnirul Deta — Ripensia Timișoara
Șc. sp. Timișoara — Progresul Timișoara
C.F.R. Timișoara — stă.

**Etapa a VII-a**

C.F.R. Timișoara — Minerul Anina
Furnirul Deta — Minerul Bocșa
C.S.M. Reșița — U. M. Timișoara
Ripensia Timișoara — Vulturii Textila Lugoj
Progresul Timișoara — C.F.R. Caransebeș
Victoria Caransebeș — Șc. sp. Timișoara
Electromotor Timișoara — stă.

### SERIA A X-A

**Etapa a IV-a**

C.F.R. Arad — Metalul Hunedoara
Minerul Ghelar — Minaur Zlatna
U. T. Arad — Metalurgistul Cugir
Minerul Teliuc — Mureșul Deva
Metalul Salonta — Aurul Brad
Vagonul Arad — Victoria Călan

**Etapa a V-a**

C.F.R. Arad — Vagonul Arad
Victoria Călan — Minerul Teliuc
Aurul Brad — U. T. Arad
Metalurgistul Cugir — Minerul Ghelar
Minaur Zlatna — Metalul Hunedoara
Mureșul Deva — Metalul Salonta

**Etapa a VI-a**

U. T. Arad — Victoria Călan
Metalurgistul Cugir — Minerul Teliuc
Minerul Ghelar — Metalul Salonta
Metalul Hunedoara — Aurul Brad
Minaur Zlatna — Vagonul Arad
Mureșul Deva — C.F.R. Arad

**Etapa a VII-a**

Aurul Brad — Minaur Zlatna
Victoria Călan — Minerul Ghelar
Vagonul Arad — U. T. Arad
Metalul Hunedoara — Mureșul Deva
Minerul Teliuc — C.F.R. Arad
Metalul Salonta — Metalurgistul Cugir

### SERIA A XI-A

**Etapa a IV-a**

Tehnofrig Cluj — Ind. sîrmei C. Turzii
Universitatea Cluj — Metalul Aiud
C.I.L. Gherla — C.F.R. Cluj
Foresta Năsăud — Arieșul C. Turzii
Unirea Dej — Arieșul Turda
Minerul Baia de Arieș — Dermata Cluj
Centrul Juniori Mihai Viteazu — Gloria Bistrița

**Etapa a V-a**

Ind. sîrmei C. Turzii — Arieșul C. Turzii
Unirea Dej — C.I.L. Gherla
Gloria Bistrița — Universitatea Cluj
Minerul Baia de Arieș — Centrul Juniori Mihai Viteazu
Arieșul Turda — Foresta Năsăud
C.F.R. Cluj — Tehnofrig Cluj
Dermata Cluj — Metalul Aiud

**Etapa a VI-a**

Tehnofrig Cluj — Arieșul Turda
Universitatea Cluj — Centrul Juniori Mihai Viteazu
C.I.L. Gherla — Minerul Baia de Arieș
Arieșul C. Turzii — Dermata Cluj
Ind. sîrmei C. Turzii — Unirea Dej
Metalul Aiud — Gloria Bistrița
C.F.R. Cluj — Foresta Năsăud

**Etapa a VII-a**

Universitatea Cluj — C.F.R. Cluj
Foresta Năsăud — Dermata Cluj
Arieșul C. Turzii — C.I.L. Gherla
Metalul Aiud — Tehnofrig Cluj
Centrul Juniori Mihai Viteazu — Arieșul Turda
Unirea Dej — Minerul Baia de Arieș
Gloria Bistrița — Ind. sîrmei C. Turzii

### SERIA A XII-A

**Etapa a IV-a**

Someșul Satu Mare — Dinamo Zalău
Victoria Carei — Chimistul Baia Mare
Olimpia Oradea — Bradul Vișeu
C.I.L. Sighet — Minerul Baia Mare
Olimpia Satu Mare — Topitorul Baia Mare
Crișul Oradea — Constructorul Baia Mare
Bihoreana Marghita — Dacia Oradea

**Etapa a V-a**

Victoria Carei — Someșul Satu Mare
Dinamo Zalău — Constructorul Baia Mare
Dacia Oradea — C.I.L. Sighet
Minerul Baia Mare — Bihoreana Marghita
Chimistul Baia Mare — Olimpia Oradea
Olimpia Satu Mare — Bradul Vișeu
Topitorul Baia Mare — Crișul Oradea

**Etapa a VI-a**

Constructorul Baia Mare — Chimistul Baia Mare
Dinamo Zalău — Victoria Carei
Dacia Oradea — Topitorul Baia Mare
Olimpia Oradea — Bihoreana Marghita
Bradul Vișeu — Minerul Baia Mare
Someșul Satu Mare — Crișul Oradea
C.I.L. Sighet — Olimpia Satu Mare

**Etapa a VII-a**

Bradul Vișeu — Chimistul Baia Mare
Constructorul Baia Mare — Victoria Carei
Bihoreana Marghita — Dinamo Zalău
Minerul Baia Mare — Dacia Oradea
Topitorul Baia Mare — Olimpia Oradea
Crișul Oradea — C.I.L. Sighet
Olimpia Satu Mare — Someșul Satu Mare

### SERIA A XIII-A

**Etapa a IV-a**

C.S.M. Sibiu — Gaz metan Mediaș
Chimica Tîrnăveni — Independența Sibiu
Medicina Tg. Mureș — Soda Ocna Mureș
Avîntul Reghin — A.S.A. Sibiu
Metalul Copșa Mică — Șoimii Sibiu
A.S.A. Tg. Mureș — Vitrometan Mediaș
Șc. sp. Sibiu — Lemnarul Odorhei

**Etapa a V-a**

Independența Sibiu — A.S.A. Sibiu
Lemnarul Odorhei — Chimica Tîrnăveni
Soda Ocna Mureș — Metalul Copșa Mică
Șc. sp. Sibiu — Medicina Tg. Mureș
Avîntul Reghin — Gaz metan Mediaș
Șoimii Sibiu — Vitrometan Mediaș
C.S.M. Sibiu — A.S.A. Tg. Mureș

**Etapa a VI-a**

Chimica Tîrnăveni — Avîntul Reghin
Vitrometan Mediaș — Independența Sibiu
Metalul Copșa Mică — C.S.M. Sibiu
Medicina Tg. Mureș — A.S.A. Tg. Mureș
Gaz metan Mediaș — Lemnarul Odorhei
A.S.A. Sibiu — Șc. sp. Sighet
Soda Ocna Mureș — Șoimii Sibiu

**Etapa a VII-a**

Lemnarul Odorhei — Independența Sibiu
Metalul Copșa Mică — Șc. sp. Sibiu
Chimica Tîrnăveni — C.S.M. Sibiu
Avîntul Reghin — Soda Ocna Mureș
Șoimii Sibiu — Medicina Tg. Mureș
A.S.A. Tg. Mureș — Gaz metan Mediaș
A.S.A. Sibiu — Vitrometan Mediaș

### SERIA A XIV-A

**Etapa a IV-a**

Oltul Sf. Gheorghe — Unirea Cristur
Chimia Făgăraș — Tractorul Brașov
Chimia Victoria — Carpați Brașov
Metrom Brașov — Colorom Codlea
Torpedo Zărnești — Șc. sp. Brașov
Minerul Bălan — Energia Brașov
Viitorul Gheorghieni — Steagu roșu Brașov

**Etapa a V-a**

Unirea Cristur — Torpedo Zărnești
Tractorul Brașov — Chimia Victoria
Chimia Făgăraș — Oltul Sf. Gheorghe
Carpați Brașov — Metrom Brașov
Șc. sp. Brașov — Colorom Codlea
Steagul roșu Brașov — Minerul Bălan
Energia Brașov — Viitorul Gheorghieni

**Etapa a VI-a**

Chimia Victoria — Viitorul Gheorghieni
Tractorul Brașov — Carpați Brașov
Minerul Bălan — Chimia Făgăraș
Metrom Brașov — Oltul Sf. Gheorghe
Colorom Codlea — Steagul roșu Brașov
Energia Brașov — Torpedo Zărnești
Șc. sp. Brașov — Unirea Cristur

**Etapa a VII-a**

Carpați Brașov — Colorom Codlea
Viitorul Gheorghieni — Chimia Făgăraș
Unirea Cristur — Energia Brașov
St. roșu Brașov — Chimia Victoria
Torpedo Zărnești — Metrom Brașov
Oltul Sf. Gheorghe — Șc. sp. Brașov
Minerul Bălan — Tractorul Brașov

# 24 zile pînă la meciul cu Portugalia!

## EMERICH VOGL NE VORBEȘTE DE LA LISABONA

N-a durat mult, doar cîteva minute, și mulțumită promptitudinii serviciului internațional telefonic „07" și amabilității operatoarei de serviciu, am intrat imediat în legătură cu antrenorul emerit **Em. Vogl**, aflat de cîteva zile la Lisabona, pentru a vedea la lucru pe **Vittoria Setubal**, adversarul de joi al Rapidului, dar și pentru a culege informații în legătură cu pregătirile portughezilor pentru partida cu România de la 12 octombrie.

**— Cum ți-ai petrecut timpul pînă acum ?**

— Vizionînd meciuri, discutînd cu oficiali portughezi sau stînd în cameră la hotel, pentru că aici timpul este ploios. N-a fost zi sau noapte în care să nu plouă.

**— Ce meciuri ai văzut și ce impresie ți-au lăsat ?**

— Am asistat întîi la jocul **Vittoria Setubal—Sporting Lisabona**, cîștigat de ultima cu 2—0. **Vittoria Setubal** mi-a lăsat impresia unei echipe care-și bazează jocul pe pregătirea fizică, este cum se spune o echipă de luptă, inferioară tehnic Sportingului, care conduce în prezent în clasamentul campionatului. Apoi am vizionat partida **Benfica—Guimaraes** (5—0 pentru prima). A jucat și **Eusebio**, bine, dar n-a marcat nici un gol. În schimb, **Torres** a înscris 3. Toată lumea de aici însă, este de acord că reintrarea lui **Eusebio** s-a răsfrînt pozitiv asupra jocului și randamentului Benficăi. Ceea ce a creat o atmosferă mai bună în jurul echipei naționale.

**— Și asta ne interesează în primul rînd pe noi. Ce ai aflat ?**

— Am stat de vorbă cu secretarul general al federației, **A. Lacerda**, și din discuții a rezultat că fotbalul portughez la nivelul echipei naționale a depășit criza, foarte mare, în care s-a aflat la datele meciurilor pierdute, cu **Grecia** și **Elveția**, iar în momentul acesta viitorul este privit cu mai mult optimism. De altfel, portughezii nu s-au împăcat cu ideea de a fi eliminați din preliminarii și speră încă să totalizeze 7 puncte și să dispute un baraj cu una din partenerele de grupă.

**— Asta înseamnă că se vor pregăti în mod special pentru 12 octombrie...**

— Se vor pregăti, dar nu special. **Lacerda** mi-a arătat planul de pregătire și el nu cuprinde, de pildă, nici un meci amical sau de verificare, ci numai antrenamente, unele cu adversari. Lotul, după cum am aflat, va fi alcătuit de noul antrenor **F. Vaz** (fostul „secund" al lui **Otto Gloria** care a preferat să rămînă la Benfica) abia după 1 octombrie, cînd majoritatea echipelor vor juca în cupele europene. Vor figura în lot, bineînțeles, **Eusebio, Torres, Hilario** și poate și **Diamandino**, un tînăr extrem stînga, pe care i-am văzut în partidele urmărite. Probabil că se va recurge și la **Coluna** și **Simoes** care abia au reintrat în echipa Benficăi.

**— Cînd va veni la București echipa Portugaliei ?**

— Secretarul general portughez m-a informat că federația sa a închiriat un avion TAROM și că echipa va sosi la București încă din ziua de 9 octombrie pentru ca să aibă timp să facă două antrenamente, dintre care unul chiar pe terenul pe care se va disputa meciul, pentru acomodare. De asemenea, este în intenția forului de specialitate de aici ca să organizeze și o excursie cu acest prilej pentru suporterii echipei naționale. (p.g.)

## FORMAȚIILE PROBABILE PENTRU 24 SEPTEMBRIE

*Cuplaj internațional săptămîna viitoare la București. Miercuri 24 septembrie se vor disputa două jocuri pe Stadionul „23 August" :* Lotul A-Jeleznicîar Sarajevo *și în deschidere meciul de tineret (23 ani)* România — R. F. a Germaniei.

*În prima întîlnire, cum a rezultat dintr-o convorbire cu antrenorul echipei* Angelo Niculescu, *lotul A urmează să prezinte următoarea formație :* RĂDUCANU-SĂTMĂREANU, HĂLMĂGEANU, DAN COE, DELEANU-DINU, RADU NUNWEILLER-DEMBROVSCHI, DOBRIN, DUMITRACHE, LUCESCU. *Ca rezerve figurează :* Ghiță (portar), Lupescu, Mocanu, Ghergheli, Domide, Kallo și C. Radu. *În funcție însă, de starea jucătorilor după partidele de ieri și de la 21 septembrie s-ar putea ca în formația de mai sus să intervină unele modificări determinate de starea de sănătate a selecționaților.*

A. Niculescu *ne-a mai precizat că în vederile comisiei de selecție sînt și jucătorii* Dumitru și Neagu, *aflați în formă bună și cu randament sporit, dar sînt lăsați să joace la tineret.*

*În ce privește lotul de tineret, acesta urmează să alinieze următorul „11" probabil :* COMAN-POP, BĂDIN,POPA IULICĂ, MUȘAT-DINCUȚĂ, DUMITRU-STRAȚ I, TĂTARU II, NEAGU, TURCU *(Tîrgoviște). Din lot mai fac parte :* Oprea și Catona *(portari)*, Cheran, Stoicescu, Popovici, Duțan, Ștefănescu *(Steaua)*, Petreanu.

CHINURILE CRIȘULUI

**ORADEA — Ultimele minute ale dramei Crișului care a pierdut pe teren propriu în fața Farului. Orădenii, în tricouri albe, masați în careul Farului, îl asaltează pe portarul Ștefănescu care cîștigă duelul cu... stoperul advers E. Naghi.** Foto: S. BRAȘOVEANU

## Etapa a 5-a văzută de NEAGU RĂDULESCU

LA CONSTANȚA...

**„SURÎSUL GIOCONDEI"** în interpretarea lui Bazil Marian.

LA CRAIOVA...

**ARBITRUL LIMONA :** Goluri n-aveți frații, numai sticle și pătlăgele ?

LA PITEȘTI...

**PROIECT DE MONUMENT** după interviul din revista „România literară".

LA ORADEA...

**NAGHI :** Dă fuga Cociș și adu-l înapoi pe Ferenczi.

## Carnet

## SEMNALE DE ALARMĂ

**de DAN OLTEANU**

Văd, parcă, de-asupra fotbalului nostru, un nor încărcat cu electricitate. Simt curentul care furnică pe foarte mulți în așteptarea celor 24 de zile care ne mai despart de materializarea avantajului teoretic de calificare pentru Mexic, luat de băieții noștri la Lausanne.

Tresar, alături de toți cei ce iubesc fotbalul, la fiecare licărire din campionat și inima mi se strînge la fiecare hop de miercuri sau duminică. Mă uit la nor și nu vreau să vină trăznete. Aștept să se spargă, să văd colț de cer albastru. Aștept, așteptăm, chiar dacă pînă atunci ne va oferi cîte un duș rece, așa cum am primit, de la Arad, pe calea undelor, așa cum am tremurat, minut cu minut, în fața aparatelor de radio, ascultînd transmisiunea de la Glasgow. Așa cum am auzit, că la Bacău a strălucit tabela de marcaj și nu echipa. Și încă mai avem noaptea asta să așteptăm de la Lisabona, cu emoție, comportarea rapidiștilor.

În fond, ce vrem de la fotbaliștii noștri ? Vrem ca pînă la 12 octombrie, data meciului cu Portugalia, să ne dea putincă speranță că visul de aur al fotbalului nostru se va îndeplini. Că echipa României va fi la Mexic, acolo unde nu va fi Spania, Iugoslavia, Argentina, Portugalia, poate Cehoslovacia, poate Ungaria. Le cerem ca fiecare atitudine a lor să contribuie la eliberarea tuturora de obsesia calificării în turneul final al campionatului mondial.

Fie că ne convine sau nu, Mexico'70 este o obsesie care nu poate fi anihilată decît dacă fotbaliștii noștri se comportă bine, în orice împrejurare, în campionat, sau în cupele europene, indiferent de rezultat, pînă la jocurile decisive cu Portugalia și Grecia.

Am fi dorit, desigur, ca U.T.A. să nu ne deceptioneze. La urma urmei, în Cupa campionilor, au mai pierdut și alte campioane ale noastre. Petrolul, la Ploiești cu **S. K. Viena**, Dinamo la București cu **Real Madrid**, dar în ambele cazuri echipele au dat în joc tot ceea ce au putut.

Noi știm că U.T.A. nu este o echipă de mare anvergură, dar de ce tocmai în fața unui asemenea examen, de altfel nu prea dificil, a avut cea mai slabă comportare din acest sezon, încît adversarii s-au mirat de ușurința cu care au cîștigat ?

Și apoi, Steaua. 0—2 la Glasgow nu este catastrofă, se mai poate spera la ceva, dar am auzit pe Ghițulescu spunînd că jumătate din echipă a jucat sub valoarea ei. Ce fel de valoare ? De campionat, internațională, nu ne-a spus, dar nici nu este greu de ghicit. Este vorba de valoare de campionat, la exigențele unui campionat de bun nivel european.

Întîlnindu-ne, pentru a mia oară, cu o asemenea constatare, repetăm o idee, veche de cel puțin 15 ani, și în același timp, o întrebare mereu actuală. E vorba de cantitatea de jucători valoroși, de clasă europeană din fotbalul nostru și CINE ANUME se preocupă în fotbalul nostru să crească elemente de valoare, VEDETE ?

Adevărul gol-golut, este că nu avem jucători cu certificat de categoria A decît pentru maximum opt echipe, că ignorînd de ani și ani preocuparea organizată pentru creșterea și dezvoltarea jucătorilor valoroși, cultivînd dezinteresul cluburilor în această direcție din cauza unui regulament de transferări artificial, nedrept, demobilizator, am ajuns acum să numărăm 18—20 de jucători de valoare internațională reală în fotbalul nostru. Acești jucători alcătuiesc lotul reprezentativ care ne-a adus satisfacții și în care sperăm atît de mult în următoarele două luni.

Pe aceștia trebuie să-i determinăm să se pregătească bine, cu seriozitate, să nu scăpăm pe nici unul din ei în vederea obținerii scopului calificării. Ieri la Glasgow, **Dumitru Niculae**, n-a jucat. Fiindcă nu este în formă. Același Dumitru Niculae, care putea fi astăzi mai experimentat decît acum doi ani, cînd, la Paris, a fost de netrecut în fața echipei Franței. Cu el în echipă, era poate, 0—1, sau nici atît. Și Dumitru Niculae nu este singurul jucător care își permite asemenea pauze.

Vom scăpa de obsesia calificării, și aceasta este conditia de căpătîi a obținerii calificării, dacă acest lot de 20, se va pregăti bine, dacă nimeni nu va supraaprecia avantajul teoretic pe care-l deține echipa României în grupa sa, și în primul rînd jucătorii și antrenorii.

Prima etapă din cupele europene este, fără îndoială, un semnal de alarmă, în această direcție.

# „TROFEUL FOTBAL '69"

## CLASAMENTUL NOTELOR

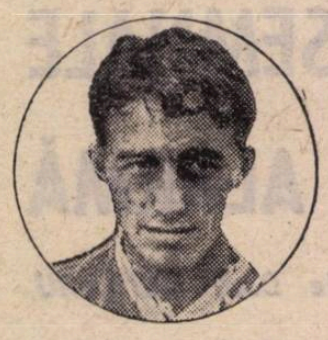

DOBRIN

PERONESCU

Iată situația rezultată din suma notelor acordată de revista noastră jucătorilor din Divizia A, după primele 5 etape ale campionatului divizionar A :

42 PUNCTE : Dobrin, Peronescu

41 PUNCTE : Ghiță

40 PUNCTE : Dinu (Dinamo Buc.), Stan.

39 PUNCTE : Popa („U" Craiova).

38 PUNCTE : Adamache, Barbu (F.C. Argeș), Anca, Oblemenco, Coman (Dinamo Buc.), Gornea, Axente, Băluță, Stoicescu II.

37 PUNCTE : Niculescu (F. C. Argeș), Alecu, Libardi, Oprea („U" Craiova), Ivan („U" Craiova, Broșovschi, Domide, Stoenescu, Solomon, Cîmpeanu, Barbu („U" Cluj).

36 PUNCTE : Vlad, Trăsnea, Cotormani, Mincă, Ivăncescu, Mareș, Moldovan („U" Cluj), Oprea („U" Cluj), Lereter, Nedelcu.

Precizăm că acest clasament contează la sfîrșitul anului ca unul din cele patru criterii de atribuire a „TROFEULUI REVISTEI FOTBAL .69", dar **integrat în suma notelor obținute de jucătorii divizionari A în tot anul 1969,** deci împreună cu notele atribuite în returul de astă primăvară al campionatului 1968/69.

Jucătorii echipelor Steaua, Rapid și Petrolul vor fi incluși în prezentul clasament după ce vor fi disputate meciurile restante.

# PRIMELE 5 ETAPE ANUNȚĂ un campionat echilibrat

## O COMPARAȚIE UTILĂ ȘI REVELATOARE

**Cinci etape de campionat reprezintă o durată suficientă pentru a îmbrăca unele concluzii într-un veșmînt de generalitate. Prima șesime a campionatului s-a desfășurat în orice caz sub semnul luptei sportive, îndîrjite, spectaculoase și oneste. În actuala ediție, echipele dovedesc inspirație, poftă de joc, dorința de a dărîma prin comportare valori și idei preconcepute. Se joacă cu aplomb și inițiativă, cîștigîndu-se puncte în deplasare (numai în etapa a treia s-au dobîndit nici mai mult nici mai puțin de opt), se marchează goluri multe, în virtutea renunțării la tactica de baricadă aservită menținerii diferențelor minime.**

Avem de-a face cu un campionat în care căutările și rezolvările tehnice, tactice și beneficiile materiale în puncte se rezolvă și se obțin printr-o superioară interpretare a componentelor jocurilor și de aceea asistăm, etapă de etapă, la retușuri pozitive, la sedimentări utile, la creșterea densității și valorii campionatului.

Primele cinci etape spun desigur mult dar în nici un caz totul. Socotim interesant și util să ne întoarcem exact cu un an în urmă și să comparăm situația de acum cu aceea din primele cinci etape ale ediției trecute și să constatăm apoi ce rezultă din comparație (vezi clasamentul alăturat).

Din analiza datelor înscrise în clasamentul comparat al actualei și precedentei ediții a campionatului republican, rezultă o serie de aspecte semnificative care permit o apreciere mai realistă a evoluției de ansamblu a echipelor noastre fruntașe.

**În primul rînd, atenția este atrasă spre modul cum echipele au reușit să realizeze încă din start o agoniseală de puncte.** După cinci etape de campionat, procentajul maxim realizat în cele două ediții comparate nu depășește 70 la sută din totalul posibil, ceea ce dovedește că probabilitatea evadării timpurii a vreuneia dintre participante este în mod practic și în acest an anulată de un **relativ echilibru între un mănunchi fruntaș de echipe** din rîndul cărora lipsește — cel puțin pînă în prezent — o formație de clasă deosebită. În funcție de punctele adiționate în prima treime a turului acestui campionat se poate observa cu ușurință că un număr de trei echipe **(Rapid, Argeș și Jiul)** au înregistrat importante cîștiguri față de perioada corespunzătoare a campionatului precedent. Alte trei (Politehnica, A.S.A. și Petrolul — aceasta din urmă numai din trei jocuri) s-au înscris la capitolul pierderi, în timp ce restul formațiilor — mai puțin noile promovate — s-au menținut la nivelul zestrei anului 1968. Modul diferit de acumulare a punctelor s-a repercutat, după cum era și firesc, asupra noii configurații a clasamentului, în cadrul căruia formații ca Argeșul, Rapid sau Jiul au înregistrat salturi spectaculoase spre vîrful piramidei, în timp ce altele ca A.S.A. sau Politehnica au coborît vertiginos pe pantă, la capătul căreia se încheie plutonul primei noastre divizii.

| | | | | | | | | |
|---|---|---|---|---|---|---|---|---|
| 1. | F.C. Argeș | 5 | 3 | 1 | 1 | 13— 7 | 7 | |
| 12. | | 5 | 2 | 0 | 3 | 8— 9 | 4 | |
| 2. | U.T.A. | 5 | 3 | 1 | 1 | 8— 4 | 7 | |
| 5. | | 5 | 3 | 0 | 2 | 6— 4 | 6 | |
| 3. | Univ. Craiova | 5 | 3 | 1 | 1 | 9— 5 | 7 | |
| 7. | | 5 | 2 | 2 | 1 | 8— 8 | 6 | |
| 4. | Univ. Cluj | 5 | 2 | 3 | 0 | 7— 4 | 7 | |
| 1. | | 5 | 3 | 1 | 1 | 11— 6 | 7 | |
| 5. | Dinamo Buc. | 5 | 3 | 0 | 2 | 12— 8 | 6 | |
| 4. | | 5 | 3 | 0 | 2 | 9— 6 | 6 | |
| 6. | Rapid Buc. | 4 | 2 | 2 | 0 | 6— 2 | 6 | |
| 15. | | 5 | 0 | 2 | 3 | 1— 5 | 2 | |
| 7. | Jiul | 5 | 3 | 0 | 2 | 7— 9 | 6 | |
| 13 | | 5 | 1 | 2 | 2 | 5— 4 | 4 | |
| 8. | Farul | 5 | 3 | 0 | 2 | 6— 9 | 6 | |
| 2 | | 5 | 3 | 1 | 1 | 6— 4 | 7 | |
| 9. | Steaua | 4 | 2 | 0 | 2 | 17— 9 | 4 | |
| 9 | | 5 | 2 | 1 | 2 | 5— 3 | 5 | |
| 10. | Dinamo Bacău | 5 | 2 | 0 | 3 | 7— 6 | 4 | |
| 14 | | 5 | 1 | 1 | 3 | 5—11 | 3 | |
| 11. | C.F.R. | 5 | 2 | 0 | 3 | 6— 9 | 4 | |
| — | | — | — | — | — | — — | — | |
| 12. | Steagul roșu | 5 | 2 | 0 | 3 | 5— 8 | 4 | |
| — | | — | — | — | — | — — | — | |
| 13. | Petrolul | 3 | 1 | 1 | 1 | 4— 4 | 3 | |
| 10. | | 5 | 2 | 1 | 2 | 3— 3 | 5 | |
| 14. | Crișul | 5 | 1 | 0 | 4 | 7—13 | 2 | |
| 16. | | 5 | 0 | 2 | 3 | 2— 8 | 2 | |
| 15. | A.S.A. | 5 | 1 | 0 | 4 | 4—15 | 2 | |
| 8. | | 5 | 2 | 1 | 2 | 8— 5 | 5 | |
| 16. | Politehnica | 5 | 0 | 1 | 4 | 0—16 | 1 | |
| 3. | | 5 | 3 | 1 | 1 | 6— 6 | 7 | |

Un alt element demn de reținut din analiza comparată a celor două clasamente, este fără îndoială **sporirea indicelui real al eficacității** (de la 97 de goluri în primele 5 etape ale turului 1968, la 118 în acest an) **ceea ce marchează** — așa după cum s-a mai semnalat și argumentat în coloanele revistei noastre — **o tendință din ce în ce mai accentuată spre un joc ofensiv, la care concură de astădată și echipele care joacă în deplasare.**

În sfîrșit, retrospectiva comparată a primelor treimi din campionatul 1968 și 1969, evidențiază și faptul că **mai există încă o serie de formații** — unele din ele cu pretenții mari în ierarhia fotbalului nostru, cum ar fi Dinamo București — **care încă nu au reușit să se elibereze de complexul jocului pe teren străin,** motiv pentru care rezultatele sînt, de o bună bucată de vreme, sub nivelul valorii loturilor de care dispun. În același timp, echipe ca Rapid, Universitatea Cluj sau F.C. Argeș, valorificînd cu fiecare etapă potențele maxime ale jucătorilor lor reușesc să traducă la scara realității, raportul de forțe din teren în funcție de valoare și pregătire și nu de situația de gazdă sau de oaspete. Și pentru oricine apare evident că o astfel de concepție poate conduce cu adevărat la progres și consacrare.

Dar guvernînd și în acest campionat ca la ea acasă „surpriza" poate amesteca treptele valorice stabilite pînă în momentul de față. Așadar, lupta rămîne deschisă.

**Mihai IONESCU**
**Ion CUPEN**

# UNDE-I STIMULENTUL ?...

Ca și alte federații naționale, forul nostru de specialitate este preocupat de o problemă de strictă actualitate a fotbalului : mărirea eficacității liniilor de atac, redusă în ultimii ani, datorită adoptării unor tactici strict defensive. Pe linia acestei preocupări se înscriu, de altfel, și discuțiile avute cu mult timp în urmă, cu reprezentanți ai federației iugoslave, autoarea unei propuneri care și-a găsit loc, recent, în coloanele buletinului oficial F.I.F.A.

În scopul de a găsi o soluție cît mai eficientă pentru creșterea eficacității, federația noastră a hotărît, cum se știe, să experimenteze un nou sistem de punctaj în campionatul de tineret-rezerve. **În ce constă acest sistem ? Pe lîngă punctele atribuite pentru victorii (3) și meciuri nule (1) echipelor li se acordă și cîte o jumătate de punct pentru fiecare gol marcat.** După acest sistem, am alcătuit și clasamentul alăturat al campionatului de tineret-rezerve. Am adăugat, însă, pe ultimele două coloane ale clasamentului și două alte punctaje, precum și locurile corespunzătoare din clasamente (în paranteze) : unul, cel clasic, ca în Divizia A **(coloana B)** și altul alcătuit prin atribuirea unei jumătăți de punct dar numai de la al 2-lea gol înscris într-un joc **(coloana C).**

De ce am făcut această completare a clasamentului ?

**Un nou sistem de punctaj,** fie el chiar și numai ca experiment, **trebuie să servească scopul urmărit,** adică **stimularea eficacității echipelor.** Or, dacă se atribuie cîte o jumătate de punct pentru fiecare gol marcat, **chiar și pentru cel absolut necesar unei victorii sau meci nul,** nu vedem cum poate fi stimulată productivitatea atacanților, jocul ofensiv. Echipele s-ar mulțumi și cu un 1—0 sau 1—1. În plus, cum de altfel rezultă și dintr-o comparare a celor trei clasamente, s-ar crea inechități față de unele echipe care, în ciuda faptului că au realizat mai multe victorii și jocuri egale, deci un punctaj superior sînt, totuși, mai prost cotate decît altele care au mai puține victorii sau chiar numai meciuri nule...

De aceea, **pentru a răsplăti echipele realmente eficace sau cu preocupări evidente în această direcție, propunem ca JUMĂTATEA DE PUNCT SĂ FIE ACORDATĂ CA BONIFICAȚIE NUMAI DE LA AL DOILEA GOL ÎNSCRIS ÎNTR-O PARTIDĂ.** Firește, se pot găsi și soluții mai bune, dar pentru că este vorba numai de un experiment, în baza căruia să se tragă concluzii, **subscriem la decizia federației, dar cu amendamentul de mai sus.**

Este necesară însă o precizare **din partea forului nostru : cum se procedează în cazul unui meci sau mai multe meciuri omologate cu 3—0 la „masa verde",** ceea ce poate duce la inversarea unui rezultat obținut pe teren. **(p. g.)**

| | | A | | B | | C | |
|---|---|---|---|---|---|---|---|
| 1. | Crișul | 5 5 0 0 | 13— 4 | 21,5 | 10 (1) | 19 (1) | |
| 2. | „U" Cluj | 5 3 1 1 | 6— 4 | 13 | 7 (2) | 11,5 (2) | |
| 3. | Farul | 5 2 2 1 | 8— 7 | 12 | 6 (3) | 9,5 (6) | |
| 4. | Dinamo București | 5 2 0 3 | 11— 9 | 11,5 | 4 (8) | 9,5 (5) | |
| 5. | C.F.R. | 5 2 1 2 | 9—12 | 11,5 | 5 (7) | 10 (3) | |
| 6. | U.T.A. | 5 2 1 2 | 8— 4 | 11 | 5 (4) | 9,5 (4) | |
| 7. | Steaua | 4 2 1 1 | 7— 7 | 10,5 | 5 (6) | 8,5 (9) | |
| 8. | Dinamo Bacău | 5 2 0 3 | 8— 6 | 10 | 4 (9) | 8,5 (8) | |
| 9. | „U" Craiova | 5 2 1 2 | 5— 2 | 9,5 | 5 (5) | 8,5 (7) | |
| 10. | Steagul roșu | 5 1 2 2 | 6— 9 | 8,5 | 4 (12) | 7,5 (10) | |
| 11. | Politehnica | 5 2 0 3 | 5— 7 | 8 | 4 (11) | 6 (12) | |
| 12. | Jiul | 5 1 2 2 | 5— 9 | 7,5 | 4 (13) | 6 (13) | |
| 13. | Petrolul | 3 1 2 0 | 4— 2 | 7 | 4 (10) | 6 (11) | |
| 14. | A.S.A. | 5 0 3 2 | 7—11 | 6,5 | 3 (15) | 5,5 (14) | |
| 15. | Rapid | 4 1 1 2 | 4—10 | 6 | 3 (16) | 4,5 (16) | |
| 16. | F.C. Argeș | 5 1 1 3 | 3— 6 | 5,5 | 3 (14) | 4,5 (15) | |

LEGENDA. A = clasamentul după noul punctaj ; B = punctajul clasic și în paranteză locul în clasament ; C = punctajul, total, rezultat prin atribuirea, în plus, a jumătate de punct de la al doilea gol în sus, iar în paranteze locul ocupat în clasamentul respectiv.

**BRAȘOV. — Preludiul eșecului echipei Dinamo București. Steagul roșu a egalat prin Florescu. Poate că nici în acest moment portarul Coman nu credea că echipa sa va fi învinsă...**

**Foto : W. FEHER — Brașov**

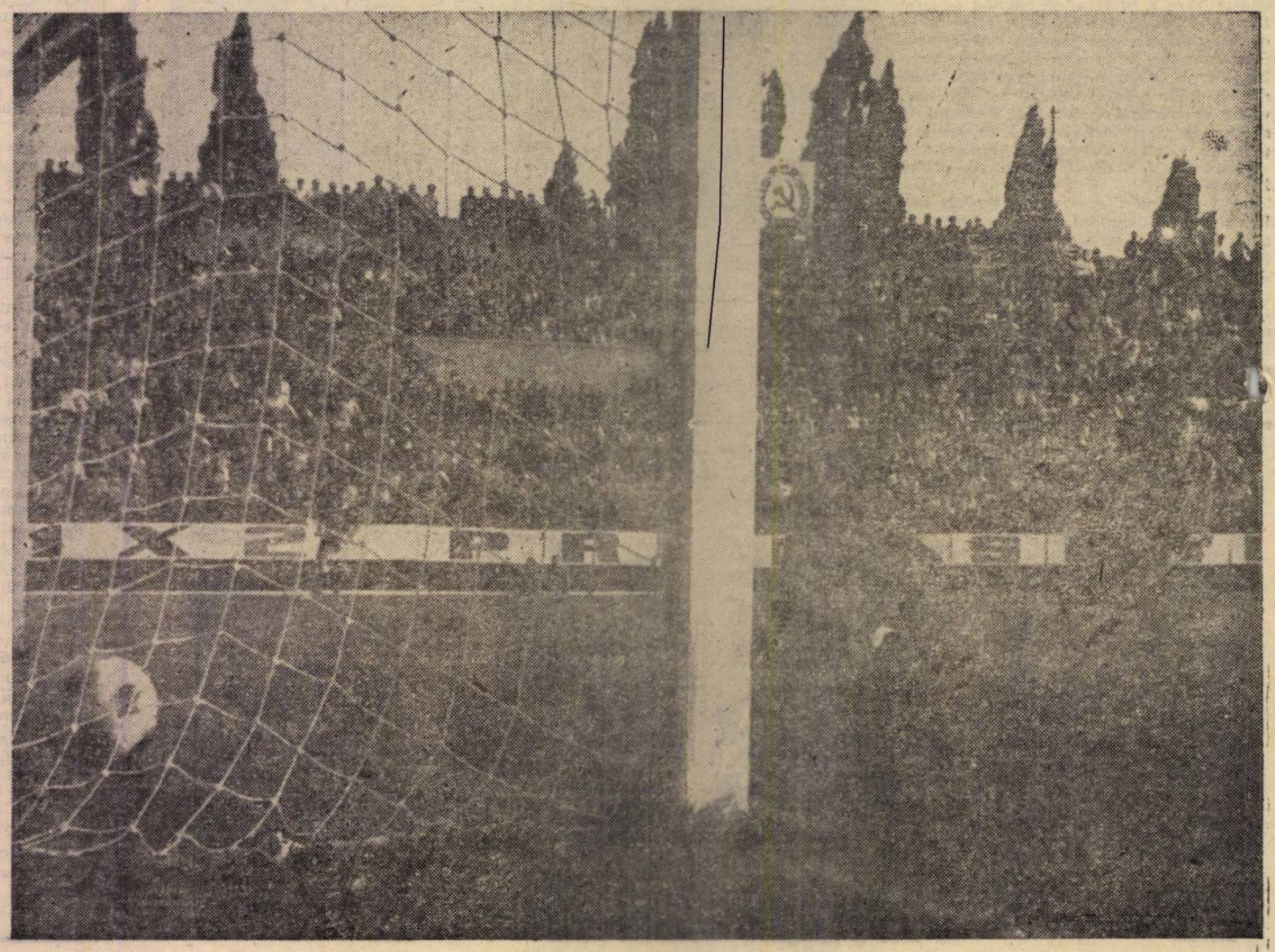

# ETAPA NR. 6 PROMITE UN NOU LIDER

Etapa cu nr. 5 a acestui campionat, început sub auspicii promițătoare, poate fi caracterizată ca agitată, deși echipele gazdă și-au tăiat partea leului în majoritatea partidelor disputate sîmbăta trecută. Oaspeții au reușit prin Farul singura victorie în deplasare, iar prin „U" Cluj și Rapid cele două meciuri nule, ceea ce înseamnă 25% din totalul punctelor puse în joc. Este încă, un semn — accentuat — că avantajul terenului a început să piardă... teren, fapte care — incontestabil — menține treaz interesul pentru campionat, după cum eficacitatea echipelor continuă să se afle la nivel ridicat, ceea ce — de asemenea — asigură satisfacțiile tribunelor. De altfel, media de goluri înscrise în această etapă este de 3,87 de joc. Ea s-ar menține la nivelul cu care a început acest campionat (2,75 în primele 3 etape și 2,12 în a 4-a) chiar dacă am ignora cele 10 goluri ale Stelei...

Rezultatele însă, așa normale în majoritatea jocurilor, au produs schimbări spectaculoase de poziții. Doar două din echipe (U.T.A. și Politehnica) și-au păstrat locurile ocupate după etapa a 4-a; în rest unele au urcat, altele au coborît pe treptele acestui înregistrator de comportări care este clasamentul. Însuși liderul s-a schimbat: Dinamo București, care îi succedase U.T.A.-ei. (lider după etapa a 3-a, în locul F. C. Argeșului), a cedat mult rîvnita poziție... piteștenilor, reveniți în fruntea plutonului după un joc bine pregătit și realizat, în care **Dobrin** a fost prima vioară.

După cum se prezintă lucrurile însă, spectaculoasa cursă a... răsturnărilor nu se vor opri aici. Etapa a 6-a, de la 21 septembrie, oferă suficiente promisiuni pentru o continuare. Și s-ar putea ca în seara acestei zile să avem un nou lider, după cum și în restul sectoarelor se pot produce modificări de poziții.

Din grupul celor 4 echipe aflate în frunte cu cîte 7 puncte, doar „șepcile roșii" joacă acasă, cu un adversar (St. roșu) incomod, e drept, dar nu de netrecut. Celelalte — F. C. Argeș, U.T.A. și Universitatea Craiova — se deplasează la Bacău, Constanța și, respectiv, la Iași unde oricum, este mai greu de cucerit puncte. În orice caz, meciuri de mare interes, așteptate — pe bună dreptate — cu vie curiozitate, mai ales cel de la Iași. Va reuși Politehnica să înscrie primul său gol în acest sezon oficial și, de asemenea, să obțină prima victorie? Iată ce o vrea să știe și... ieșenii...

În schimb, plutonul „echipelor cu 6 puncte" este mai favorizat: joacă acasă și teoretic au prima șansă. Ceea ce poate duce la o regrupare a opt echipe (socotind și primele patru clasate) pe spațiul a numai două puncte, deci perspectiva unor viitoare răsturnări. Aceste echipe s-ar putea detașa de 3 dintre următoarele lor (toate cu cîte patru puncte: **Steaua, C.F.R.** și **St. roșu**) care joacă „afară", în timp ce **Dinamo Bacău** este gazda piteștenilor pe un teren pe care nu prea obișnuiește să piardă puncte. În fine, în subsolul clasamentului un „mic derbi" al codașilor între **A.S.A.** și **Crișul**, aflate în situații identice: datoresc o reabilitare susținătorilor săi, mai ales mureșenii după acel usturător 10—1 de la București... În ipoteza unui succes al gazdelor, asociat cu o victorie a ieșenilor asupra **Universității Craiova**, „lanterna roșie" poate trece în alte mîini...

Așadar, o etapă care promite și un nou lider dar și un nou codaș. Se va ține de promisiune?

**Petre GAȚU**

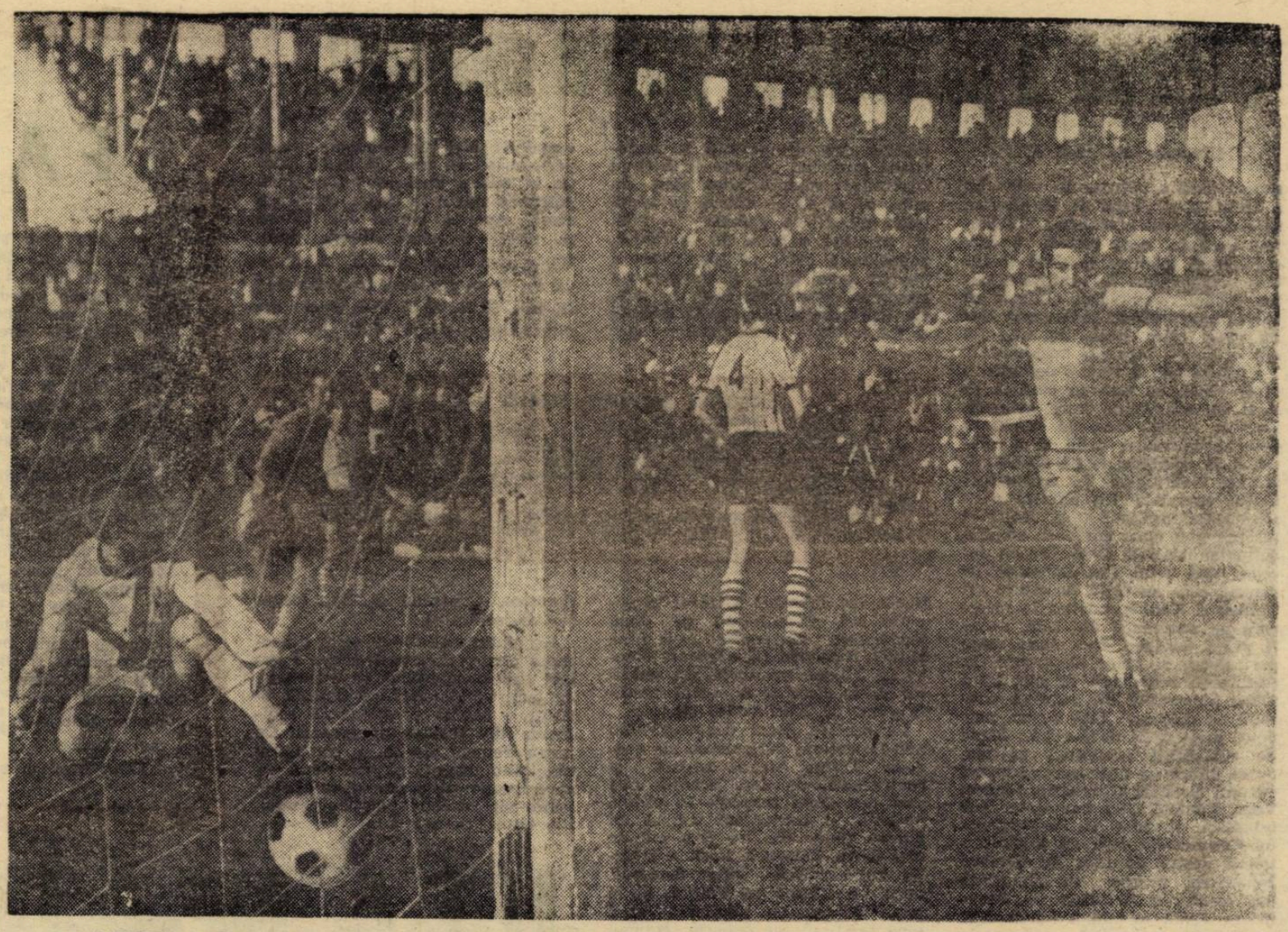

**PLOIEȘTI — Grozea, în prim plan exultînd de bucurie. A deschis scorul și premisele unei victorii (nedobîndite, însă).**

Foto: ION POPESCU — Ploiești

| CLASAMENT | Puncte | MECIURI | | | GOLURI | | | |
|---|---|---|---|---|---|---|---|---|
| | | ACASĂ j c n p | AFARĂ j c n p | TOTAL j c n p | ACASĂ m pr. | AFARĂ m pr. | TOTAL m pr. | Diferența |
| 1. F.C. Argeș | 7 | 3 2 0 1 | 2 1 1 0 | 5 3 1 1 | 10 5 | 3 2 | 13 7 | + 6 |
| 2—3. U.T.A. | 7 | 3 2 1 0 | 2 1 0 1 | 5 3 1 1 | 4 1 | 4 3 | 8 4 | + 4 |
| „U" Craiova | 7 | 3 2 1 0 | 2 1 0 1 | 5 3 1 1 | 7 2 | 2 3 | 9 5 | + 4 |
| 4. „U" Cluj | 7 | 2 1 1 0 | 3 1 2 0 | 5 2 3 0 | 2 1 | 5 3 | 7 4 | + 3 |
| 5. Dinamo Buc. | 6 | 3 3 0 0 | 2 0 0 2 | 5 3 0 2 | 11 5 | 1 3 | 12 8 | + 4 |
| 6. Rapid | 6 | 1 1 0 0 | 3 1 2 0 | 4 2 2 0 | 2 0 | 4 2 | 6 2 | + 4 |
| 7. Jiul | 6 | 2 2 0 0 | 3 1 0 2 | 5 3 0 2 | 3 1 | 4 8 | 7 9 | — 2 |
| 8. Farul | 6 | 2 2 0 0 | 3 1 0 2 | 5 3 0 2 | 4 1 | 2 8 | 6 9 | — 3 |
| 9. Steaua | 4 | 3 1 0 2 | 1 1 0 0 | 4 2 0 2 | 14 8 | 3 1 | 17 9 | + 8 |
| 10. Dinamo Bacău | 4 | 2 2 0 0 | 3 0 0 3 | 5 2 0 3 | 5 0 | 2 6 | 7 6 | + 1 |
| 11—12. C.F.R. | 4 | 3 2 0 1 | 2 0 0 2 | 5 2 0 3 | 4 3 | 2 6 | 6 9 | — 3 |
| St. roșu | 4 | 3 2 0 1 | 2 0 0 2 | 5 2 0 3 | 5 2 | 0 6 | 5 8 | — 3 |
| 13. Petrolul | 3 | 2 1 1 0 | 1 0 0 1 | 3 1 1 1 | 3 2 | 1 2 | 4 4 | 0 |
| 14. Crișul | 2 | 3 1 0 2 | 2 0 0 2 | 5 1 0 4 | 6 5 | 1 8 | 7 13 | — 6 |
| 15. A.S.A. | 2 | 2 1 0 1 | 3 0 0 3 | 5 1 0 4 | 3 2 | 1 13 | 4 15 | — 11 |
| 16. Politehnica | 1 | 2 0 1 1 | 3 0 0 3 | 5 0 1 4 | 0 2 | 0 4 | 0 6 | — 6 |

LEGENDA. — j: meciuri jucate; c: meciuri cîștigate; n: meciuri nule; p: meciuri pierdute; m: goluri marcate; pr.: goluri primite.

## ...ȘI ACUM LA 21 SEPTEMBRIE

**Cluj:** UNIVERSITATEA — ST. ROȘU Brașov, arb. **C. Bărbulescu** (București)

**Iași:** POLITEHNICA — UNIVERSITATEA CRAIOVA, arb. **N. Petriceanu** (București)

**Tg. Mureș:** A.S.A. — CRIȘUL Oradea, arb. **D. Isăcescu** (București)

**Constanța:** FARUL — U.T.A., arb. **Gh. Popovici** (București)

**București:** RAPID — C.F.R. Cluj, arb. **N. Rainea** (Bîrlad)

**Bacău:** DINAMO—F.C. ARGEȘ Pitești, arb. **V. Pădureanu** (București)

**București:** DINAMO — PETROLUL Ploiești, arb. **P. Sofir** (Mediaș)

**Petroșani:** JIUL — STEAUA București, arb. **Al. Alexe** (Rm. Vîlcea).

**● In tabăra Universității Cluj, se știa înainte de meci, că dacă atacul echipei nu „va merge", locul unuia din jucători îl va lua un coechipier nou, Iordache. In eventualitatea evenimentului, tatăl aprioricului debutant a venit special în orașul Ploiești. Dar atacul, „a mers" și fostul internațional Eugen Iordache a fost scutit de emoția, dar și de... mîndria paternă.**

● Dacă o să vă spunem că **Ozon** era tare supărat după meciul de la **Pitești** veți răspunde, cu siguranță: **„Păi dacă a pierdut!"** Culmea este că motivul amărăciunii antrenorului Jiului nu-l constituia eșecul, ci o deficiență de ordin organizatoric. Programul alcătuit de **Ozon** prevedea ajungerea la **Pitești** vineri la amiază pentru ca să existe timp și pentru un antrenament de acomodare. Dar, autobuzul **Jiului** a plecat cu CINCI ore întîrziere din **Petroșani** și a ajuns în orașul argeșean spre seară. Mai fă antrenament de acomodare, mai odihnește-te ca lumea după o asemenea decalarea a orarului. N-ar strica mai multă atenție din partea conducerii clubului Jiul pentru o cît de cît mulțumitoare condiție de organizare a deplasărilor fotbaliștilor.

● *Circulau zvonuri la Dej că antrenorul Politehnicii Iași, Justin, ar fi cerut federației să joace partida cu C.F.R. la... Cluj, pe un teren corespunzător. Era bine informat antrenorul ieșenilor despre starea deplorabilă a terenului din Dej (denivelat, fără gazon!).*

● **In min. 73, la masa presei stadionului din Arad,** Oroszhegy, **fostul jucător al lui „U" Cluj (acum ziarist la Arad), spunea:** „Dacă aș fi în locul lui Coco, l-aș introduce pe Czako în linia de fund și l-aș trimite pe Lereter în față. Numai așa va putea marca U.T.A.!".
**Un minut mai tîrziu,** antrenorul Dumitrescu **făcea exact** această **schimbare, iar după alte două minute,** Lereter **deschidea scorul!**

● *Cu 30 de ani în urmă, Brașovul organiza prima tabără de juniori a țării condusă de un colectiv restrîns, dar harnic:* Costel Rădulescu, Coloman Braun și M. Crușescu. *Din rîndul celor 130 de jucători formați în școala uceniciei fotbalistice, echipele noastre fruntașe au consacrat numele multor sportivi de valoare ca* V. Stănescu, C. Marinescu, Șiclovan, Torjoc, Mladin, Savu și *alții care în perioada de după război au constituit detașamentul de bază al sportului nostru pe calea unei frumoase afirmări internaționale. La 14 septembrie, orașul de la poalele Timpei a fost gazda unei emoționante aniversări la care reprezentanții primei promoții de juniori s-au reîntîlnit pe gazon într-un joc al amintirilor și tradiției.*

● **In partida de tineret-rezerve** dintre C.F.R. și Politehnica, **un jucător — Mihăilă — a primit aplauze la scenă deschisă. Se demarca mereu, pasa precis, șuta (e adevărat, mai rar) destul de periculos. — E jucătorul care-mi lipsește** din prima formație **— ne spunea, cîteva minute mai tîrziu, antrenorul** Șerban Justin. Numai că timișorenii nu vor să-i dea dezlegare!...

● *Profund afectat de înfrîngerea și comportarea cu totul nescontată a echipei sale, antrenorul* Petre Steinbach *abia putea vorbi după joc și nu-și puteau explica în nici un fel drama pe care o trăise. Știa că lotul echipei sale este slăbuț, dar nu-și închipuise că se poate coborî pînă la nivelul unei echipe de categorie inferioară...*

● **La ora 13, în ziua partidei cu** Jiul, **l-am vizitat pe** Dobrin **în camera unde se odihnea, în modernul cămin al** Institutului Pedagogic **din** Pitești. **O voce răgușită, punctată de tuse, ne-a răspuns la bătaia în ușe.** „Fakirul" **era răcit cobză.** „Nu prea mă simt în apele mele și fără îngrijirile atente ale doctorului Tomescu, medicul echipei noastre, nu știu dacă aș fi fost apt pentru joc." **Deci, luptînd și împotriva unui început de gripă,** Dobrin **a făcut o partidă excelentă. Îl așteptăm acum, complet restabilit, pentru un meci și mai bun.**

● *La sfîrșitul jocului de la Brașov,* Coman, *portarul dinamoviștilor bucureșteni era evident afectat de golul primit în ultimul minut de joc, contestînd valabilitatea lui printr-un pretins fault comis de* Necula *după respingerea loviturii de la 11 m. Justificată, prin prisma urmării golului asupra rezultatului final al întîlnirii, supărarea lui* Coman *însă era, după părerea noastră, greșit adresată adversarului, care a speculat o neglijență în apărarea bucu-*

## CONFIDENȚE... CONFIDENȚE...

*rești lor, vinovată de superficialitate în protecția buturilor proprii și prematur bucuroasă de rezolvarea unei situații de fapt... nerezolvată. Vorba zicalei, cine rîde la urmă...*

● **Pe cine credeți că a avut Rapidul, simbătă, pe banca rezervelor? Pe** Năsturescu, Codreanu, Greavu! **Lîngă ei,** Dumitriu II. **Iată patru nume care, în anii trecuți, figurau, meci de meci, în formația Rapidului.**

● Ca o curiozitate, la meciul **„U" Craiova — Dinamo Bacău,** în primele 45 de minute, nici una dintre echipe nu a beneficiat de vreo lovitură de colț.

● *Cîteva cifre, edificatoare, din partida* Steaua—A.S.A.: *șuturi la poartă* — **Steaua** *36 (24 pe poartă: 10 goluri),* A.S.A. — *7 (2 pe poartă: un gol); cornere* — Steaua *11 (4—7),* A.S.A. *5 (1—4).*

● La Oradea jucătorul Balogh își sărbătorea chiar în ziua meciului cu Farul a 25-a aniversare. Păcat că ea n-a coincis și cu un rezultat mai bun pentru echipa proprie...

● *De supărare, conducătorii echipei A.S.A. au plecat de la stadion uitînd să ridice carnetele de legitimare ale jucătorilor din cabina arbitrilor. „Tușierul"* P. Sotir *(Mediaș) își luase obligația să li le trimită, dar după vreo jumătate de oră s-a înapoiat unul din însoțitorii echipei A.S.A. și le-a ridicat.*

● **Tufan,** atacant de bază al Farului, a trebuit să privească meciul ca simplu spectator, legat la un ochi. Suferise o contuzie la cornee din cauza unui capac rebel al sticlei de sifon pe care a vrut s-o destupe. Totuși, bucuria victoriei în deplasare l-a făcut să plîngă și cu singurul ochi teafăr...

● *Lipsa de formă a lui* Dumitru Niculae *l-a trimis în echipa de tineret-rezerve, dar nici aici n-a reușit să se impună. Va trebui să se antreneze serios ca să-și refacă locul din prima echipă.*

● *In momentul cînd radioul dădea legătura cu stadionul din Dej, unul dintre suporterii ceferiștilor se apropia, pe lîngă gard, de locul unde era instalat microfonul, punînd în funcție o sirenă asurzitoare, acoperind în acest fel vocea crainicului. Rugat de oficiali să-și vadă de treabă, suporterul — încăpățînat — își făcea mai departe mendrele. Să nu se găsească cineva, la Cluj, care să-l pună la punct?*

● In campionatul 1963—64 Farul a obținut prima victorie asupra Crișului la această acasă, 1—0! Iar în campionatul 1963—63 tot la Oradea a reușit un draw (1—1). Deci și în actuala stagiune tradiția meciurilor bune pe malul Crișului a fost respectată de constănțeni.

# Steaua a pierdut în patru minute!...

(Urmare din pag. 1)

atunci cînd a pătruns în careu (şi a făcut acest lucru de 39 de ori, faţă de cele 12 pătrunderi ale Stelei). Scoţienii n-au izbutit să dezorganizeze apărarea în zonă şi dublajul oaspeţilor. În această situaţie, gazdele s-au văzut obligate să şuteze mai mult de la distanţă, dar nu şi-au atins ţinta, au tras fie afară, fie în blocajul bucureştean.

Dacă Steaua a avut o carenţă în acest meci, ea trebuie căutată în lipsa de colaborare între atacanţi. Aceştia, atunci cînd au intrat în posesia balonului, n-au avut răbdarea să combine, ci au căutat rezolvări individuale. În această situaţie, superioritatea atletică a apărătorilor scoţieni (toţi înalţi şi masivi) şi-a spus cuvîntul, stopînd acţiunile noastre. Dacă Steaua încerca mai mult „un-doi"-urile pe centru, cum au făcut de cîteva ori Voinea şi Tătaru, punînd la încercare pe adversarii din faţă, ea ar fi putut construi faze mult mai periculoase şi chiar să înscrie. În explicarea înfrîngerii de aici (care totuşi reprezintă un rezultat onorabil ca diferenţă faţă de un partener prezent de două ori în finale de competiţii europene) aş mai putea aduce ca argument şi faptul că unii jucători (Cristache, Manea, Vigu, Pantea) s-au comportat sub aşteptări, precum şi accidentarea lui Creiniceanu care, cît a jucat, a trecut destul de uşor de danezul Johanssen, vechea sa cunoştinţă din meciurile România — Danemarca. Chiar în min. 1 l-a depăşit, a pătruns în careu şi a centrat la 6 m de poartă, dar Tătaru a ratat intervenţia cu capul.

Această acţiune, însă, a fost destul de izolată în ansamblul primei reprize, care a aparţinut, în majoritate, gazdelor. Acestea însă şi-au concretizat superioritatea abia în min. 40 şi 43 şi atunci în urma unor greşeli de apărare. În min. 40, primind o pasă de la Smith, Johnston a şutat pe jos, Suciu a plonjat prea tîrziu şi mingea s-a strecurat pe sub el: 1—0. În min. 43: Cristache a interceptat balonul şi l-a trimis — prea încet — spre Suciu, iar Johnston a intrat în posesia lui, trimiţîndu-l pe lîngă Suciu, ieşit din poartă: 2—0. Pînă atunci, Dumitriu III aruncase emoţii în tribune printr-un şut puternic de la circa 18 m, parat cu dificultate de Neef (min. 28).

La reluare, jocul debutează din nou cu acţiuni periculoase ale gazdelor. Totuşi, Steaua rezistă şi contraatacă, de data aceasta mai periculos. Neef respinge în ultimă instanţă în corner un şut al lui Pantea (min. 53), iar trei minute mai tîrziu Tătaru a irosit o situaţie bună şutînd prea devreme, după un schimb cu Voinea. Şi în acest fel se va desfăşura jocul pînă la sfîrşit: de o parte scoţienii care atacă mereu, dar aruncă mingile pe sus în careu, unde apărătorii noştri, calmi, le resping cu regularitate; de alta contraatacurile oaspeţilor mai bine dirijate şi mai periculoase. În min. 64 mare emoţie în tabăra bucureştenilor: Stein pătrunde singur în careu, dar trage afară. Apoi e rîndul lui Tătaru să rateze o nouă situaţie (min. 66), pentru ca în min. 73 să şuteze de la 16 m în bara transversală! În min. 80, 82 şi 87 însă, Suciu are intervenţii salutare, silit de Hendersson... Cristache şi Vigu (degajări defectuoase).

Rezultatul de 0—2 nu-i dezarmant pentru Steaua deoarece 2 goluri sînt recuperabile la Bucureşti, cu toate că Rangers s-a dovedit aseară o echipă profesionistă realmente de valoare europeană. De aceea returul de la 1 octombrie anunţă o dispută şi mai dîrză, în care Steaua are ocazia să se afirme printr-un rezultat bun în compania unui partener bun.

**GLASGOW RANGERS—STEAUA 2—0 (2—0)**

A MARCAT: **Johnston** (min. 40 şi 43)

STADION: **Ibrox**, spectatori 60.000, timp frumos, teren excelent.

GLASGOW RANGERS: Neef — Johanssen, Provan — Greig, Mc Kinnon, Baxter — Henderson, Jardine, Stein, Johnston, Person (min. 37 Smith).

STEAUA: Suciu 7 — Cristache 5, Sătmăreanu 8, Hălmăgeanu 8, Vigu 6 — Negrea 7, Dumitriu III 8 — Pantea 6, Tătaru II 7, Voinea 7, Creiniceanu 8 (min. 18 Manea 5).

ARBITRU: **Jose Ortiz De Mendibil** (Spania) — 9, ajutat la tuşă de Francisc Cardos şi Joaquin Vilamaa (ambii din Spania).

## Declaraţii după meci

ŞTEFAN COVACI — **antrenorul echipei Steaua**: „Echipa noastră a făcut un joc bun din punct de vedere tactic, reuşind ca prin păstrarea balonului la mijlocul terenului să tempereze elanul adversarului. Echipele au fost totuşi departajate prin două greşeli individuale (Suciu şi Cristache) care au dus la înscrierea celor două goluri. **Rangers a avut un avantaj faţă de noi jucînd ca o veritabilă maşină, toţi jucătorii fiind în continuă mişcare pe teren.** Cred că dacă în ultimele 20 de minute înaintaşii păstrau mai mult mingea, puteam marca. **Ca şi în alte jocuri internaţionale oficiale, înfrîngerea noastră s-a datorat neatenţiei unor jucători şi superficialităţii.** Noi am avut astă seară fundaşi centrali şi mijlocaşi foarte buni iar dintre atacanţi a corespuns Tătaru II.

HĂLMĂGEANU—**jucător la Steaua**: „A fost un meci greu, aşa cum de altfel ne aşteptam. Două goluri nu constituie un avantaj irecuperabil, mai ales că — sînt convins — la Bucureşti atacanţii noştri vor fi mult mai activi. N-a lipsit mult să înscriem şi noi atunci cînd s-a mers mai mult pe combinaţii în linia de înaintare. **Şi eu şi coechipierii mei sîntem afectaţi că am primit goluri din greşeli copilăreşti**".

DAVID WHITE — **antrenorul echipei Glasgow Rangers**: „Nu sînt mulţumit de acest rezultat care nu reflectă dominarea noastră. **Steaua a avut astă seară mult noroc, dar şi jucătorii mei au greşit trimiţînd mingile numai pe sus în careu**, unde fundaşii centrali adverşi au intervenit foarte bine cu capul. În afara acestora, remarc evoluţia lui Dumitriu III şi Voinea. A fost un joc corect".

JOHN LAWRENCE — **preşedintele clubului Rangers**: „A fost un joc foarte sportiv al cărui rezultat nu contează pentru noi atît de mult cît contează **excelenta impresie pe care ne-a făcut-o sportivitatea echipei Steaua.** În acelaşi timp vreau să subliniez că acest prim meci între noi şi clubul Steaua înseamnă un prim pas spre relaţii mai strînse între aceste două cluburi. Împreună cu dl. Popescu am discutat deja proiectul unor viitoare întîlniri. **Venim cu plăcere la 1 octombrie în România şi dorim ca cel mai bun dintre noi să se califice**".

GREIG — **căpitanul echipei Rangers**: „Fotbalul românesc cu care am avut astă seară primul meu contact mi-a lăsat o bună impresie. **Românii au o tehnică bună dar cred că joacă prea lent, sînt prea legaţi de posturile lor.** Noi n-am realizat o diferenţă mai mare de goluri pentru că am tras prost la poartă, ne-am grăbit şi n-am „lucrat" mingile".

JOSE ORTIZ DE MENDIBIL — **arbitrul întîlnirii**: „Românii se pot plînge că n-au avut şansă dar numai în sensul că cele două goluri au căzut din greşeli de apărare. Pentru că, după părerea mea, scorul de 2—0 este corect faţă de raportul de forţe existent în teren. Rangers este o echipă bine pregătită din punct de vedere fizic, atletică, rapidă. **Steaua are buni tehnicieni dar nu fotbalişti atleţi. Mulţumesc ambelor echipe pentru corectitudinea jocului care a fost uneori tare dar nu nesportiv**".

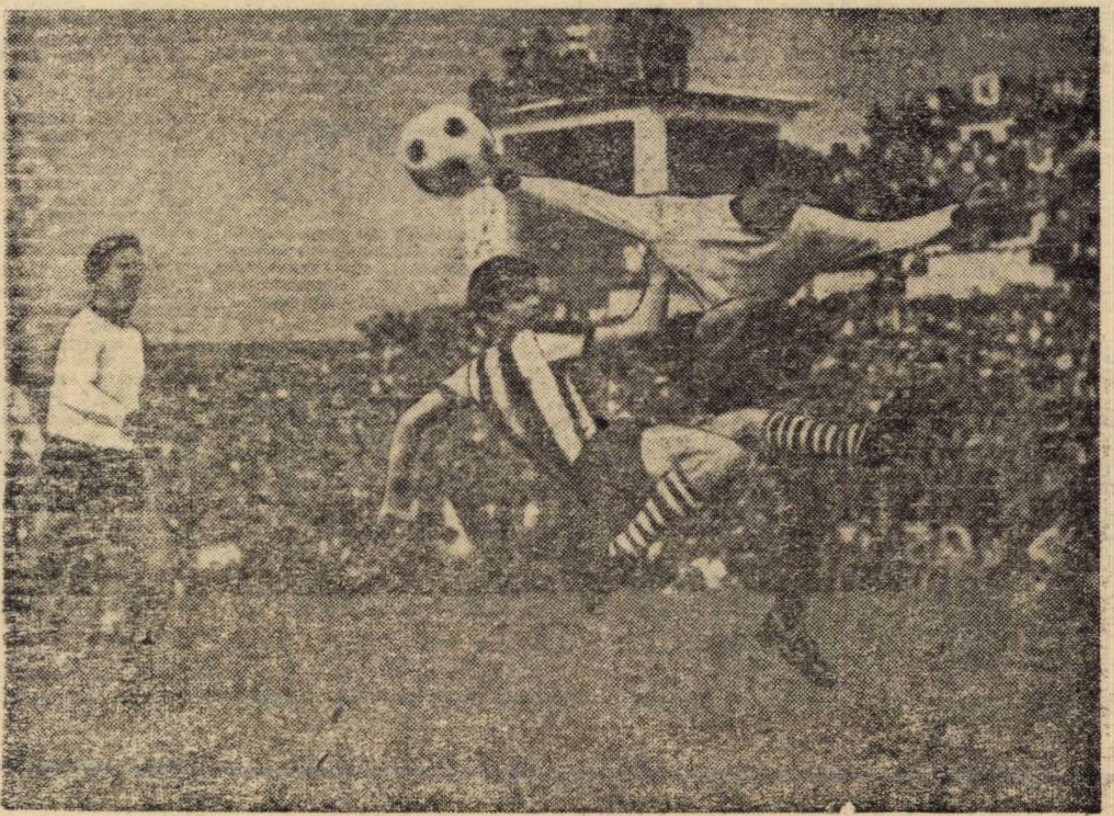

ARAD: Sima (U.T.A.) în tricou zebrat, în faţa porţii polonezilor, dar Zygmunt s-a opus şi a rezolvat, se pare printr-un hent! Dar, arbitrul l-a sancţionat pe Sima pentru obstrucţie!!!

**Stelian Trandafirescu transmite de la Lisabona:**

# FAŢĂ'N FAŢĂ CU EUSEBIO

În chiar ziua sosirii în capitala Portugaliei am avut prilejul să văd la lucru şi pe **Benfica** — deţinătoarea titlului de campioană — şi pe faimosul mozambican **Eusebio**, care s-a împăcat cu clubul său şi şi-a făcut reintrarea. Miercuri seară, **Benfica** s-a întîlnit în primul său meci cu **K. B. Copenhaga** în cadrul Cupei campionilor europeni. Fireşte, victoria a revenit portughezilor, dar numai cu 2—0 după o repriză excelentă şi o a doua slabă; din cauza unor schimbări făcute în formaţie, aceasta n-a mai dat randamentul din prima parte a jocului, cînd a şi înscris cele două goluri, a căzut şi fiziceşte, astfel că oaspeţii au reuşit să evite o înfrîngere mai grea. Dintre jucătorii Benficăi o impresie foarte bună mi-au lăsat-o **Simoes** şi **Diamandino**, dar mai ales **Eusebio** — autorul celor două goluri — deşi încă nu se găseşte în forma lui cea mai bună.

N-am vrut să scap prilejul şi după joc i-am solicitat „panterei negre" o scurtă convorbire. Deşi obosit şi, mai ales, supărat că nu i-a mers jocul în repriza secundă, **Eusebio** mi s-a pus la dispoziţie cu multă amabilitate.

**— „Aş dori să revăd cu bucurie Bucureştiul şi sper că mi se va realiza această dorinţă. Ştiţi sau bănuiţi că asta, însă, nu depinde numai de mine, ci şi de... selecţioner. Dacă el va aprecia că sînt bun pentru naţională atunci cu siguranţă că ne vom revedea în frumoasa dv. capitală. În ceea ce mă priveşte, voi face totul ca în timpul care a rămas pînă la meci să-mi recapăt forma cea mai bună astfel încît să fac un joc mare la Bucureşti şi să pot contribui la succesul echipei noastre. Pentru că, fără supărare, ţinem foarte mult la un succes în meciul cu echipa dv. Avem nevoie de el şi va fi cu atît mai valoros cu cît în ultimul timp am auzit lucruri bune despre reprezentativa română. 1—1 la Londra, 1—0 la Lausanne, 1—1 cu Iugoslavia sînt rezultate care onorează o carte de vizită"**

Cuvintele lui **Eusebio** mi-au amintit de un amplu comentariu semnat de **Manuel Motta** în ziarul **„Il Mundo Desportivo"** şi intitulat **„Relansarea echipei naţionale"**. Comentatorul sublinia, satisfăcut, reintrarea lui **Eusebio** şi efectul binefăcător pe care o poate avea asupra viitoarei activităţi a naţionalei şi mai ales în realizarea unei victorii la Bucureşti.

La despărţire, **Eusebio** ne-a mărturisit:

**„Îmi amintesc cu plăcere de zilele petrecute la Bucureşti, de colegii români de fotbal şi mai ales de adversarul meu direct de atunci, Dan, care a reuşit să mă „ţină" prin luptă sportivă şi cu care, după meci, am schimbat tricourile. Mă bucur că voi revedea pe cîţiva dintre ei chiar aici, cu prilejul meciului Rapidului la Lisabona cu Vittoria Setubal, printre care şi Dan. Vă rog însă, să transmiteţi prin revista dv. un cordial salut spectatorilor bucureşteni care m-au apreciat şi m-au aplaudat".**

Ceea ce şi fac, inserînd aceste rînduri.

# U.T.A. NE-A DEZAMĂGIT

## UN STADION ASFIXIAT

*Arădul fotbalistic a trăit astăzi în 90 de minute, toată gama sentimentelor, de la speranţă la bucurie şi de la bucurie la decepţie.*

*U.T.A. — campioană a unei ediţii, aşa de contradictorii cum a fost aceea în care ea a cucerit laurii supremi — a reprezentat ea astăzi o contradicţie.*

*Record absolut de spectatori al stadionului bătut; organizare ireproşabilă; o atmosferă de sportivitate cum nu ştim unde am mai întîlnit în condiţiile eşecului favoriţilor — iată plusuri peste care s-a aşezat implacabila şi de nimeni contestata înfrîngere a campioanei României.*

*Azi, la sfîrşitul meciului, am avut senzaţia că păşesc pe un stadion asfixiat.*

*Dar, fiindcă am avut de atîtea ori prilejul să ne întîlnim cu abaterile de la conduită ale spectatorilor, este necesar să subliniem comportarea plină de corectitudine a iubitorilor fotbalului din Arad. Ei au acceptat înfrîngerea cu o demnitate şi o reţinere admirabilă. Cînd Lereter — de nerecunoscut în comportarea sa — a părăsit terenul, tribunele i-au adresat totuşi aplauze ştiind că mijlocaşul arădean a intrat pe teren deşi suferise o accidentare destul de gravă, cu preţul unor mari eforturi şi după un tratament medical deosebit de energic.*

*Am remarcat cu uimire întărită de exemple anterioare contrarii, modul în care antrenorii şi-au îndeplinit ritualul de după meci. Coco Dumitrescu s-a prezentat la conferinţa de presă organizată după meci (o iniţiativă unică la cluburile noastre), cu o promptitudine remarcabilă. Alături de el s-a aflat Zigmund Zientara, proaspătul antrenor al Legiei. Ce au declarat, în esenţă, cei doi antrenori?*

*ZIENTARA s-a arătat (fireşte) mulţumit de evoluţia echipei lui. I-a plăcut mai ales faptul că mişcarea în teren a jucătorilor săi s-a efectuat rapid şi exact după planurile sale. Îi era teamă de U.T.A. pentru că nu o cunoştea (deşi după cum noi am aflat, antrenorul secund Ordon a stat timp de o săptămînă la Arad incognito, unde a văzut toate antrenamentele textiliştilor plus meciul cu Rapid. Zientara s-a arătat, credem, gen[...] cînd a declarat că nu e sigur de c[a]lificare, repetîndu-ne axioma fotb[a]listică cu rotunjimea balonului. El [a]firmă că Legia a fost astăzi mai bu[nă] şi — apoi — se retrage modest, de[şi] cartea sa de vizită ca jucător este im[]presionantă: de 43 de ori selecţion[at] în prima reprezentativă a Polonie[i].*

*COCO DUMITRESCU pune expli[]caţia înfrîngerii pe seama valorii s[u]perioare a oaspeţilor. El socoteşte [că] tehnicitatea individuală şi-a spus c[u]vîntul şi că forţa U.T.A.-ei, omog[e]nitatea, au fost sparte de calităţi[le] strălucitoare ca tehnică ale polone[zi]lor. Întrebat de ce nu i-a schimb[at] mai devreme pe Lereter şi Sim[a], antrenorul arădean a răspuns că [îşi] cunoaşte foarte bine valoarea reze[r]velor sale.*

*Conferinţa de presă a luat sfîr[şit] într-o tăcere totală, aceeaşi tăce[re] asfixiantă în care căzuse şi stadion[ul] după ce adresase aplauzele de rigoa[re] învingătorilor.*

**Eftimie IONESCU**

Dar, trecînd peste toate aceste realităţi, ca şi peste tîrziile schimbări făcute de antrenorul Dumitrescu (Lereter, şchiop, în vădită imposibilitate de a fi cel pe care îl cunoaşteam, a fost înlocuit de abia cu 14 minute înainte de final), trebuie arătat că U.T.A. a făcut miercuri unul dintre cele mai slabe meciuri ale sale din ultimii doi ani. Lipsa de formă a majorităţii titularilor (pe locul întîi fiind Petescu) manifestată în partida cu Rapid a fost şi mai accentuată în cea cu Legia. Şi asta a fost cauza principală a înfrîngerii U.T.A.-ei, echipă care deşi n-a tras decît un şut adevărat pe poartă a avut — paradoxal — mai multe ocazii de gol decît învingătorii. Dar aceste ocazii n-au fost urmarea unor acţiuni gîndite, ci mai mult consecinţa întîmplării. De pildă, astfel de situaţii excelente au fost irosite mai ales de Domide (voia să facă un-doi-uri cu Lereter care nu putea fugi!), alteori de Sima (din poziţii bune ca aceea din min. 57) sau Florian Dumitrescu (în min. 60 a făcut să bată inimile arădenilor dînd impresia că mingea şutată de el s-a oprit în fundul plasei; într-adevăr mingea lovise plasa dar din păcate pe dinafară).

Mai mult decît meritele Legiei, care ar fi putut pleca steagul aseară în faţa oricărei dintre primele cinci clasate ale campionatului trecut (deci şi a U.T.A.-ei), într-o formă normală de joc, slăbiciunea echipei U.T.A. a fost hotărîtoare pentru rezultat.

Scorul ne obligă să fim realişti pentru retur şi să recunoaştem că, în situaţia de azi a lotului U.T.A.-ei, misiunea formaţiei din Arad va fi ingrată la Varşovia.

**Mircea TUDORAN**

**U.T.A. — LEGIA VARŞOVIA 1—2 (1—0)**

AU MARCAT: **Domide** (min. 7), **Zmijewschi** (min. 66) şi **Gadocha** (min. 75).

STADION: U.T.A., 20.000 de spectatori, timp noros, teren excelent.

U.T.A.: Gornea 6 — Bîrău 8, Bacoş 7, Pojoni 7, Brîndescu 5 — Petescu 4, Broşovschi 9, Lereter 5 (min. 76 Fl. Dumitrescu) — Sima 5 (min. 69 Şchiopu 4), Domide 6, Axente 7.

LEGIA: Grotinschy — Stachurski, Niedziolka, Zygmunt, Trzaskowski — Deyna, Brychczy, Blaut I — Zmijewski, Piesko, Gadocha.

ARBITRU: **Paul Schiller** (Austria) — excelent, ajutat la linie de Niesner şi Bauer (ambii din Austria).

# CE MAI RĂMÎNE PENTRU VARŞOVIA?

Acest 1—2 cu campioana Poloniei este un rezultat nedorit de nimeni, deşi exista posibilitatea unui scor negativ în această întîlnire, datorită formei foarte slabe pe care o traversează campioana noastră. Elemente inedite s-au adăugat partidei. Nu numai că antrenorul Dumitrescu s-a văzut nevoit să introducă în teren jucători nerefăcuţi după accidente recente, ca de pildă Lereter şi Pojoni (primul, lovit la meciul cu Rapid, era incert chiar şi în dimineaţa meciului şi a jucat cu o gleznă umflată; iar cel de al doilea, absent în ultimele două partide de campionat, datorită unui accident suferit în Belgia, a jucat şi el nerefăcut, ceea ce a influenţat randamentul său), dar a mirat şi modul în care antrenorul şi-a dispus în teren jucătorii aleşi: cu Axente extremă stînga, ceea ce pleda intenţia de a folosi un 1—4—4—2, cu Sima şi Domide ca vîrfuri. Deci, fără clasicile sale extreme Şchiopu şi Fl. Dumitrescu. De aici prima nedumerire: este de neconceput să te aperi jucînd acasă! Sau antrenorul Dumitrescu a vrut să se pună la adăpost, conştient de slăbiciunile actuale ale formaţiei sale şi conjunctura nefavorabilă lui, în care întîlnea pe campioana Poloniei? Apoi, în ultima linie defensivă, apariţia lui Brîndescu ca fundaş lateral, Broşovschi fiind avansat mijlocaş. Experienţa — izvorînd, să recunoaştem, dintr-o soluţie riscantă — nu a reuşit decît parţial, ea numindu-se Broşovschi, care azi, mai ales în prima jumătate a partidei, s-a comportat excelent.

Pe măsură ce timpul se scurgea, era tot mai evident că U.T.A. nu-şi regăseşte, că nu poate da tonul jocului, cei care dictă tempo-ul fiind polonezii. Prin mişcări de mare fineţe tactică, prin surprinzătoare schimburi de posturi şi de locuri ei au stăpînit mijlocul terenului, locul de unde au trimis atacului cele mai multe şi mai bune baloane, de unde Piesko şi Gadocha, dar mai ales Zmijewski şi Brychczy au martelat apărarea textilistă.

| ECHIPELE | GOLURI | ŞUTURI PE POARTĂ | ŞUTURI AFARĂ | CORNERE | FAULTURI |
|---|---|---|---|---|---|
| U T A | 1 | 3 | 5 | 3 | 9 |
| LEGIA | 2 | 6 | 8 | 9 | 15 |
| RANGERS | 2 | 11 | 16 | 14 | 9 |
| STEAUA | 0 | 4 | 4 | 6 | 12 |
| DINAMO | 6 | 11 | 10 | 12 | 9 |
| FLORIANA | 0 | 1 | 2 | 1 | 14 |

# MALTEZII DORESC ACUM DOAR VICTORIA ÎN RETUR

Dinamo Bacău a administrat echipei malteze şase goluri. Diferenţa o scuteşte de emoţiile meciului retur de la 28 septembrie. Desigur, rezultatul este îmbucurător, dar mai puţin îmbucurătoare a fost evoluţia dinamoviştilor care au avut un adversar lipsit de orice pretenţie. Iată-l pe cel mai vechi jucător al echipei, învingătoare, N. Vătafu, apreciind cu discernămînt desfăşurarea partidei:

**— Cum îţi explici evoluţia, totuşi modestă, a echipei Dinamo?**

— Meciul cu F. C. Floriana a coincis cu prima noastră confruntare oficială într-o competiţie europeană. Am păşit pe teren cu gîndul la victorie, dar extrem de nervoşi. Am greşit angajîndu-ne în jocul încîlcit al adversarilor, ne-am dirijat — greşit — acţiunile pe centru, tocmai acolo unde oaspeţii s-au grupat pentru a primi cît mai puţine goluri. Era mult mai bine — de altfel aşa ne-a indicat şi antrenorul **V. Neagu** — să acţionăm pe laturile terenului pentru a desface apărarea oaspeţilor, oferind posibilitatea lui **Dembrovschi** şi **Ene Daniel** să poată finaliza.

**— De ce n-aţi exploatat la maximum handicapul neaşteptat al oaspeţilor — atogolul din primul minut?**

— Angrenajul echipei n-a funcţionat normal deşi ne aşteptam că adversarul nu ne va pune probleme prea dificile. Ne propusesem să pasăm cît mai mult şi în toate direcţiile pentru a-i scoate pe apărătorii oaspeţi din dispozitivul lor. Dar atacanţii, în special, au preferat acţiuni individuale, sortite dinainte eşecului. Cu toate acestea a căzut golul lui **Dembrovschi** din min. 11, apoi cel al lui Băluţă, despre care oaspeţii susţin că a fost marcat din ofsaid. Sincer să fiu, eram departe de fază şi nu mi-am putut da seama de realitate. Cert este că arbitrul l-a acordat.

**— Nici după pauză nu s-a petrecut vreo îmbunătăţire în jocul echipei...**

— Cînd de la început nu-ţi merge jocul este greu să-ţi revii pe parcurs. Abia spre sfîrşit, cîteva sclipiri ale noastre, însoţite de greşeli de plasament şi de ordin tehnic ale apărătorilor adverşi, ne-au adus satisfacţia înscrierii a încă trei goluri, ultimul, acela al lui **Ene Daniel** fiind cel mai frumos din toate cele şase realizate de noi...

**— Probabil că priviţi returul de pe piedestalul calificării..**

— Plecăm la Malta cu fruntea sus. Adversarul speră să cîştige pe teren propriu, dar eu sînt convins că nu se va petrece acest lucru. Vom cîştiga şi manşa a doua. Şi dacă de data aceasta am trecut cu atîta uşurinţă pe lîngă numeroase ocazii de gol, în meciul retur nu le vom mai lăsa să ne scape.

**Gheorghe NERTEA**

**DINAMO BACĂU—FLORIANA F. C. 6—0 (3—0)**

AU ÎNSCRIS: **Grima** (min. 1 — autogol), **Dembrovschi** (min. 11, 73 — din 11 m şi 86), **Băluţă** (min. 24), **Ene Daniel** (min. 87).

STADIONUL „23 August", timp însorit, teren bun, spectatori aproximativ 8.000.

DINAMO: Ghiţă (fără notă) — Kiss 6, Nedelcu 7, Velicu 6, David 7 — Vătafu 7, Duţan 8 — Băluţă 5, Dembrovschi 7, Ene Daniel 7, Comănescu 5 (min. 46: Neumayer 5).

FLORIANA F. C.: Zerafa — Galea, Grima, Camillieri, Debono — Farugia, Alamango (min. 46: Xuereb) — Vassalo, Arpa, Micalef, Caruana.

ARBITRU: Constantin Xanthos (Grecia), 8.

BACAU: primul gol din seria celor şase goluri înscrise în poarta echipei Floriana F.C. din Malta. Ene Daniel a fost, cum se vede, necruţător    Foto: C. PUCA

XANTOS CONSTANTIN (Grecia): *„Dinamo Bacău este o echipă omogenă, dar a intrat pe teren nervoasă. După 3—0 a jucat mai relaxat. Rezultatul reflectă diferenţa de valoare şi nimeni n-ar fi fost surprins dacă scorul lua proporţii şi mai mari. Echipa română a greşit atunci cînd s-a angrenat în jocul adversarului. Mi s-a reproşat că golul al treilea l-am acordat din ofsaid. Eram pe fază, a fost gol perfect valabil".*

LOLLY DEBATTISTA, antrenorul echipei malteze: *„Joc frumos. Dinamo Bacău mi-a lăsat o bună impresie, jucătorii săi dovedind multă hotărîre şi fineţe tehnică. Mi-au plăcut Dembrovschi şi Daniel Ene. În retur, sper într-un joc mai bun al echipei noastre. Cred că vom cîştiga, dar fără să ne calificăm, căci cele 6 goluri primite sînt, indiscutabil, nerecuperabile. Dorim mult succes echipei Dinamo Bacău în etapa următoare a competiţiei".*

REGINALD HOLAND, reprezentantul federaţiei malteze: *„Evoluţia echipei Dinamo Bacău de un bun nivel, dar a fost favorizată şi de jocul slab al formaţiei noastre. N-am fost de acord cu unele decizii ale arbitrului întîlnirii şi consider că Ene Daniel trebuia eliminat de pe teren atunci cînd l-a lovit intenţionat pe Camillieri".*

PAUL GAIA, ziarist la „Union Presse Group": *„Arbitrul a acordat două goluri neregulamentare şi de aceea consider că rezultatul real ar fi trebuit să fie 4—0. Am întîlnit un adversar nesperat de bun. Sperăm să cîştigăm în retur şi că vom avea astfel satisfacţia unei victorii, fără însă a putea obţine prin aceasta calificarea.*

DEBONO, căpitanul formaţiei Floriana F. C.: *„Dinamo Bacău mi-a lăsat o impresie excelentă. Jucătorii sînt buni tehnicieni, foarte rapizi şi au mult temperament. Arbitrul a avantajat puţin — după părerea mea — echipa română".*

VALERIU NEAGU, antrenorul echipei Dinamo Bacău: *„Jucătorii mei au dorit prea mult victoria şi de aceea au intrat pe teren crispaţi. Echipa malteză s-a apărat aproape în permanenţă supranumeric ceea ce a creat probleme dificile atacului nostru, care uneori nu a găsit cele mai bune soluţii de rezolvare".*

## REZULTATE DIN „CUPELE EUROPENE"

### XII. CUPA EUROPEANĂ A TÎRGURILOR

| | |
|---|---|
| F.C. Charleroi—F.C. Zagreb | 2—1 (2—1) |
| München 1860—Skeid Oslo | 2—2 (1—0) |
| Voivodina Novi Sad—Gwardia Varşovia | 1—1 (0—1) |
| Arsenal Londra—Glentoran (Irlanda) | 3—0 (3—0) |
| F.C. Rouen—Twente Enschede (Ol.) | 2—0 (1—0) |
| Anderlecht Bruxelles—Valur (Islanda) | 6—0 (5—0) |
| Guimaraes (Spania)—Banik Ostrava | 1—0 (1—0) |
| Dundee (Scoţia)—Newcastle (Anglia) | 1—2 (0—0) |
| F.C. Liverpool—Dundalk (Irlanda) | 10—0 (5—0) |
| Dunfermline (Scoţia)—Bordeaux | 4—0 (1—0) |
| Valur (Islanda)—Anderlecht Bruxelles | 0—2 (0—1) |
| Skeid Oslo—München 1860 | 1—2 (1—2) |
| Carl Zeis Jena—Altai Izmir | 1—0 (1—0) |
| F.C. Lausanne—Vasas Györ | 1—2 (1—2) |
| F.C. Zürich—Killmarnock (Scoţia) | 3—2 (2—2) |
| Wiener S. K.—Ruch Chorzow | 4—2 (3—1) |
| Hansa Rostock—Panionios (Grecia) | 3—0 (1—0) |
| Gwardia Varşovia—Voivodina Novi Sad | 1—0 (1—0) |
| GSK Slavia Sofia—F.C. Valencia | 2—0 (1—0) |

### X. CUPA CUPELOR

| | |
|---|---|
| Joc preliminar | |
| Rapid Viena—Torpedo Moscova | |
| 16-imile | |
| Rapid Viena—PSV Eindhoven (Ol.) | 1—2 (1—2) |
| Sköndalen (Norv.)—Cardiff City | 1—7 (1—3) |
| F.C. Magdeburg—M.T.K. Budapesta | 1—0 (0—0) |
| Dukla Praga—Olympique Marseille | 1—0 ((1—0) |
| Dinamo Zagreb—Slovan Bratislava | 3—0 (1—0)! |
| AR Distillery (N. Irl.)—A.S. Roma | 0—0 |
| Valur (Islanda)—Lewski Sofia | 0—4 (0—4) |

### XV. CUPA CAMPIONILOR EUROPENI

| | |
|---|---|
| Joc preliminar | |
| TPS Turku (Fin.)—B.K. Copenhaga | 0—1 şi 0—4 |
| 16-imile | |
| A.C. Milan—Avenir Beggen (Lux.) | 5—0 (1—0) |
| T.S.K.A. Sofia—Ferencvaros Budapesta | 2—1 (1—0) |
| Fiorentina—Oester Växjö (Suedia) | 1—0 (1—0) |
| F.C. Austria Viena—Dinamo Kiev | 1—2 (1—0) |
| Steaua roşie Belgrad—Linfield F.C. (N. Irl.) | 8—0 (5—0) |
| Vorwaerts Berlin—Panathinaikos Atena | 2—0 (0—0) |

Primul meci Real Madrid—Olimpiakos Nicosia se va disputa la 24.IX.

## E BINE DE ŞTIUT...

Reamintim una din prevederile regulamentelor cupelor europene, privind calificarea echipelor:

„Dacă două echipe au marcat acelaşi număr de goluri în meciurile din preliminarii, şaisprezecimi, optimi, sferturi şi semifinale, **golurile înscrise în deplasare vor fi socotite dublu. Se va califica echipa care, cu această bonificaţie, va totaliza cel mai mare număr de goluri. Dacă acest pr**ecedeu nu va duce la o departajare a echipelor, adică acestea au marcat **un acelaşi** număr de goluri acasă şi în deplasare, atunci **al doilea meci (returul) va fi prelungit cu 2 reprize a 15 minute, fără însă a se mai acorda bonificaţia.**

Dacă în turul preliminar, în 16-imi şi în 8-imi meciul retur **se termină cu** un rezultat de egalitate după prelungiri, **echipa învingătoare va fi desemnată** prin tragere la sorţi, efectuată de arbitru pe teren, în prezenţa **căpitanilor** celor două echipe".

## ARBITRII MECIURILOR VIITOARE

● Federaţia iugoslavă a comunicat numele **arbitrilor delegaţi** să conducă partida România — Portugalia **de la 15 octombrie, la** Bucureşti: **Ratko CANAK** la centru, **I. Stremcki şi M. Cajici** la tuşă.

● Întîlnirea amicală dintre reprezentativele de tineret ale României şi R.F. a Germaniei (24 septembrie la Bucureşti) **va fi** condusă de arbitrul turc **BABACAN DOGAN.**

● Returul meciului Steaua — Glasgow Rangers, de la **1 octombrie** va fi condus de arbitrii **L. VAMVAKOPOULOS**, la centru, **şi D. Mauda** şi **J. Piloridis**, toţi din Grecia.

● A doua partidă Rapid — Vittoria Setubal va fi arbitrată **de** o brigadă turcă, la centru **M. SARVAN**, la tuşe **T. Kundakci şi S. Gallu.**

# RADIOGRAFIA ETAPEI A 5-A

## STEAUA — A.S.A. 10—1 (2—0)

AU MARCAT : Creinic-eanu (min. 26, 65, 68 şi 70), Tătaru (min. 32, 67 şi 74), Voinea (min. 87, 88 din 11 m şi 90), respectiv Naghi (min. 62 din 11 m).
STADIONUL REPUBLICII, teren bun, timp frumos, spectatori circa 10 000.
STEAUA : Suciu 7 — Cristache 7, Sătmăreanu 9, Hălmăgeanu 8, Viga 7 — Dumitriu III 6 (din min. 64 : Ştefănescu 6), Negrea 7 — Pantea 8, Tătaru 7 (din min. 74 : Creiniceanu), Voinea 7, Creiniceanu 9 (din min. 74 : Manea 7).
A.S.A. : Solyom 5 (din min. 78 : Ungvary 6) — Sleam 3, Dondoş 4, Hajnal 5, Czako 4 — Siko 6, Ciutac 6 — Caniaro 5, Naghi 4 (din min. 62 : Szilaghi 4), Trăznea 6, Lucaci 4.
ARBITRU : Cornel Niţescu (Sibiu) 9.

### A.S.A. A VĂZUT... STELE ALBASTRE !...

Primul succes al Stelei, în campionat, asupra mureşenilor a coincis cu un scor record, puţin obişnuit într-o asemenea competiţie, scor care vorbeşte mai mult despre învinşi decît despre învingători. Deşi pornită la joc, ca de obicei în deplasare, cu accent pe apărare, totuşi formaţia lui P. STEINBACH parcă a uitat totul odată intrată pe teren şi a fost de o naivitate atît de mare în defensivă încît, după ce — graţie lipsei de insistenţă şi decizie a bucureştenilor — scăpase cu faţa destul de curată în prima repriză, n-a mai rezistat după pauză şi n-a putut evita catastrofa pe care n-o anunţa golul marcat de NAGHI în min. 62 (după un henţ în careu al lui SĂTMĂREANU), cu care scorul devenise 2—1. Dar, în şase minute (65—70) atacul dezlănţuit al Stelei a înscris patru goluri şi totul s-a năruit. Drama mureşenilor n-a luat sfîrşit, însă, decît în min. 90 cînd VOINEA şi-a încheiat suita de trei goluri în patru minute, înscriindu-şi şi el numele pe lista celor care au realizat ceea ce englezii numesc „hat-trick" (trei goluri consecutive). O victorie la un scor care subliniază meritele Stelei, dar în primul rînd slăbiciunea surprinzătoare a mureşenilor. (P. G.)

La tineret — rezerve: 3—3 (2—0)

AU MARCAT : Iordănescu 3 pentru Steaua, Makai 2 şi Dodu pentru A.S.A.

STEAUA : Gabriel — Diţă, Deheleanu, D. Nicolae, Stoica — Grigore (Ciuraru), Sameş (Mirăuţă) — Vlad, Culda (Belea), Iordănescu, Nistor.

A.S.A. : Emil Nae — Aldea, Meszaros, Lokodi (Siklodi), Daicu (Lokodi) — Stingă, Lupu — Varadi, Lungu (Suciu), Dodu, Makai.

ARBITRU : Stavru Nicolau (Contanţa).

## F.C. ARGEŞ — JIUL 3—1 (1—1)

AU MARCAT : Nuţu (min. 10), Libardi (min. 45 — din penalti), Dobrin (min. 52 şi 85).
STADIONUL 1 MAI : spectatori : 15.000 ; timp — frumos.

F. C. ARGEŞ : Niculescu 8 — Pigulea 8, Barbu 9, Vlad 8, Ivan 7 — Olteanu 7, Ştefănescu 7 (min. 52 Roşu 7) — Nuţu 6, Prepurgel 7, Dobrin 10, Jercan 8.
JIUL : Stan 6 — Tonca 7, Georgevici 6, Stocker 7, Mihai 7 — Popa 7, Sandu 7 — Peronescu 8, Cotormani 6, Libardi 8, Naidin 5 (min. 70 — Achim 6).
ARBITRU : I. Hrisafi (Bucureşti) 8.

### „FAKIRUL PITEŞTIULUI" ERA ACOLO...

La Piteşti, jocul a început printr-un forcing al gazdelor. Deşi prezenta o pereche de viruri, de atac fără nici un „spărgător" de fronturi, piteştenii au căutat să dizloce zidul giganţilor din faţa lor (TONCA şi STOCKER erau nişte veritabili „PĂSĂRILA" pe lîngă liliputanul JERCAN), prin combinaţii iuţi, pe jos, fiind evident că li s-a recomandat evitarea mingilor înalte, cu care n-aveau nici o şansă.
Piteştenii au ocazii dar STAN este bătut o singură dată (min. 10), cînd NUŢU a „pedepsit" prompt o bîbîială GEORGEVICI—STOCKER. Eforturile lui F. C. Argeş nu scad în intensitate, dar roadele nu se văd pe tabela de marcaj. În ultimul sfert de oră al reprizei notăm o mai pronunţată activitate a petroşenenilor la mijlocul terenului. Ei aveau să obţină o nesperată şi, faţă de fizionomia meciului, nemeritată egalare — PERONESCU a scăpat singur, NICULESCU a intervenit neregulamentar (putea să evite faultul) ; penalti şi gol realizat de LIBARDI din lovitură de pedeapsă. Repriza a doua trebuie numită „repriza Dobrin". Completînd cu două goluri un veritabil recital de driblinguri, fente şi pase, „FAKIRUL PITEŞTIULUI" a înscris în palmaresul său o partidă de maxime realizări. S-o sperăm repetată, un cadou săptămînal pentru spectatorii care l-au răsplătit printr-un triumf al tribunelor. (Ef. I.)

La tineret — rezerve: 1—1 (0—1)

AU MARCAT : Radu II (F. C. Argeş), Kelemen (Jiul).

F. C. ARGEŞ : Vintilă — Anghelina (Mănică), Mătăoanu, Cîrstea, Nedelcu — Pană, Basarabescu (Popescu) — Voinea, Ţurcan, Radu II, Georgescu.

JIUL : Tudoran — Stanciu, Todea, Dobrescu, Mihăilescu — Nădăşan, Tiniş — Costinaş, Kelemen, Marinescu, Diaconescu.

ARBITRU : Romeo Stăncan (Bucureşti).

## U.T.A. — RAPID 1—1 (0—0)

AU MARCAT : Lereter (min. 77), Neagu (min. 85).
STADIONUL U.T.A., gazon excelent, timp frumos, spectatori aproximativ 15 000.
U.T.A. : Gornea 7 — Birău 6, Bacoş 7, Lereter 8 (min. 74 Broşovschi), Broşovschi 7 (min. 74 Czako 5) — Petescu 6, Brîndescu 6 (min. 74 Lereter) — Regep 6 (min. 60 Şchiopu 5), Axente 7, Domide 7, Dumitrescu 6.
RAPID : Răducanu 7 — Pop 7, Lupescu 8, Dan 9, Muşat 7 — Marin Stelian 7 (min. 78 Codreanu), Dumitru 9 — Petreanu 8, Angelescu 8, Neagu 9, Straţ 8 (min. 60 Năsturescu 6).
ARBITRU : Alexandru Toth (Oradea) 7.

### CÎND LIPSEŞTE POJONI...

La U.T.A. un mecanism bine conturat, orice rotiţă lipsă este resimţită în întreg angrenajul. Nerefăcut complet nici acum după o lovitură primită în turneul din Belgia, POJONI lipseşte de vreo cîteva meciuri din rîndurile echipei campioană, găsindu-şi totuşi un înlocuitor de marcă în persoana lui LERETER. Numai că, acesta fiind tras înapoi s-a slăbit linia mediană şi atacul, cu repercusiuni, deci, asupra întregului angrenaj. Aşa s-a întîmplat şi în partida cu Rapid, în care LERETER, ţinut lîngă BACOŞ pînă în min. 75 a avut sarcini distructive. Imediat ce a fost trecut înainte, a şi marcat golul, cu concursul lui DAN, LUPESCU şi RĂDUCANU ! AXENTE i-a trimis balonul printre primii doi, iar ultimul, stupefiat de neaşteptata acţiune, a primit un gol parabil. Ce s-a întîmplat pînă atunci? U.T.A., fără linie mediană, a atacat incoherent şi fără perspectivă. În schimb, Rapid, a părăsit vechea sa tactică, cu extremele retrase, pentru un 4—3—3 ofensiv, dacă se poate spune aşa. Bucureştenii au contraatacat în viteză punîndu-l de nenumărate ori pe portarul GORNEA la grea încercare. Mulţumiţi de rezultat, ar trebui să fie, după cum a decurs partida, textiliştii arădeni, şi nicidecum rapidiştii. (M.T.)

La tineret — rezerve: 5—0 (2—0)

AU MARCAT : Sima (3), Tusa, Moţ.

U.T.A. : Bătrîna — Kiss, Gotlieb, Bodea, Dobai — Pecican (Pălincaş), Tuşa — Ghirlea, Sima, Moţ, Atodiresei.

RAPID : Rudişuli — Ionescu, Moraru, Prisăcăreanu, Ciucă — Tal, Dinu — Straţ II, Ploscaru (Iordan), Mărdărescu (Dobre), Ioniţă.

ARBITRU : Ion Sana (Timişoara).

## C.F.R. CLUJ — POLITEHNICA 1—0 (1—0)

A MARCAT : Soos (min. 27).
STADIONUL UNIREA, teren denivelat, pe alocuri negazonat ; timp excelent, spectatori aproximativ 2 000.

C.F.R. : Lengyel 6 — Dragomir 6, Cojocaru 8, Soos 8, Roman 7 — Stîncel 6, Bretan 6 — Schwartz 7 (min. 60 Tegean 5), Marian Popescu 6 (min. 77 Alex. Vasile), Soo 8, Petrescu 7.
POLITEHNICA : Constantinescu 8 — Pal 6, Alecu 8, Stoicescu 8, Gavrilă 8 — Romilă 4, Contardo 4 (min. 74 Simionaş 6) — Marica 7, Lupulescu 5, Cuperman 8, Goleac 5 (min. 62 Moldoveanu 5).
ARBITRU : Vasile Dumitrescu (Bucureşti) 10.

### UNDE EŞTI TU, ŞTEFĂNESCU !...

Echilibrată şi dîrz disputată această partidă destăşurată la Dej. Surplusului de tehnică şi experienţă al ieşeanilor, ceferiştii clujeni i-au opus o mare putere de luptă şi ambiţie, reuşind pînă la urmă să termine victorioşi, e adevărat, la limită, dar pe deplin meritat. Ei au dominat întreaga primă repriză, cea dintîi ocazie aparţinînd însă ieşenilor. CUPERMAN, scăpat singur spre poartă, este „cosit" pe la vreo 18—19 m de SOOS. Intervenţie salutară, căci nu vedem ce l-ar mai fi putut împiedica pe ieşean să înscrie primul gol al echipei sale în acest campionat. În min. 12 (SCHWARTZ), 17 (ROMAN) şi 25 (SOO), C.F.R. ratează deschiderea scorului, misiune care revine veteranului SOOS (min. 27, la o lovitură de colţ executată de M. Popescu), înălţat spectaculos şi reluînd, cu capul.
În repriza secundă, Poli se avîntă în atac cu toată vigoarea. Constantinescu avansează pînă la centrul terenului, în timp ce CUPERMAN, LUPULESCU şi MARICA nu mai ies din careul C.F.R.-ului. Majoritatea acţiunilor sînt însă confuze, formaţiei antrenată de Justin lipsindu-i... Ştefănescu, omul cu „bagheta" de la mijlocul terenului. (L. D.).

La tineret — rezerve: 0—1 (0—1)

A MARCAT : Dănilă.
C.F.R. : Secară — Elekeş, Bitian, Crecan, Gavrilă — Deceanu, Mihali (min. 46 Mihai) — Ienac, Naghi, Zanca, Nemeth (min. 46 Marcu).

POLITEHNICA : Iordache (min. 46 Atimoftoaie) — Chihaia, Ianul, Lupea, Nancearîuc — Anton, Mihăilă — Sofian, Dănilă, Andrioaie, Diaconu.

ARBITRU : Ion Munteanu (Sibiu).

## „U" Craiova — DINAMO Bacău 2—1 (1—0)

AU MARCAT : Nedelcu (min. 31 — autogol), Bălan (min. 50), Ene Daniel (min. 64).
STADIONUL CENTRAL, timp însorit, teren bun, spectatori aproximativ 20 000.

UNIVERSITATEA : Oprea 7 — Niculescu 7, Popa 7, Mincă 7, Velea 6 — Strîmbeanu 8, Ivan 7 — Martinovici 7, Bălan 6, Oblemenco 8, Daşcu 7.
DINAMO BACĂU : Ghiţă 7 — Kiss 6, Nedelcu 7, Velicu 6, David 7 — Duţan 6 (min. 74 Tr. Popescu 5), Vătafu 5 — D. Ene 6, Dembrovschi 7, Comănescu 6, Băluţă 8.
ARBITRU : Gh. Limona (Bucureşti) 9.

### NU CU PROTESTE SE ÎNSCRIU GOLURI

Lipsiţi de aportul cîtorva titulari, craiovenii şi-au intrat mai greu ca de obicei „în mînă" şi nu reuşeau să pătrundă spre poarta apărată de GHIŢĂ. Dinamoviştii au atacat rar dar periculos prin D. ENE, DEMBROVSCHI şi BALUŢĂ, intercalîndu-l pe COMĂNESCU între mijlocaşi. Ponderea acţiunilor a fost de partea gazdelor care au insistat mai mult, încercînd chiar de la început deschiderea scorului. MARTINOVICI (min. 5), OBLEMENCO (min. 10 şi 12), MINCĂ (min. 21) irosesc ocazii bune. La rîndul lor, oaspeţii ratează o excelentă situaţie în min. 15 prin BALUŢĂ. În min. 31 scorul este deschis de NEDELCU care deviază mingea în poartă peste GHIŢĂ, căzut la pămînt, la un şut al lui OBLEMENCO. La reluare, scorul este majorat prin BĂLAN (min. 50). Finalul aparţine universitarilor care lipsiţi de clarviziune nu reuşesc să mai înscrie, chiar dacă mingea trimisă în poartă de BĂLAN, după ce arbitrul, în prealabil, fluierase just fault la portarul GHIŢĂ, a stîrnit vii proteste în rîndurile spectatorilor. (Ne-am convins încă o dată că tribunele scuză lipsa de percuţie a înaintaşilor craioveni acuzînd de... rea voinţă pe conducătorul de joc). Unicul punct al băcăuoanilor a fost înscris de ENE DANIEL în min. 64. (Gh. N)

La tineret — rezerve: 3—0 (1—0)

AU MARCAT : Gîtan (2), Ţană.

UNIVERSITATEA : Papuc — Vişan, Smărăndache, Ţană, Lepădatu — Donose, Crăciunescu — T. Stanciu (Constantin), Bărăitaru (Georgescu), M. Stanciu (Leoveanu), Gîtan.

DINAMO : Fugaciu (Verşanschi) — Bogdan, Tănăsache, Naumcef, Maghiar — Hriţcu, Cernat — Pruteanu, Sinăuceanu, Pană, Volmer.
ARBITRU : Marin Niţă (Bucureşti).

## STEAGUL ROŞU — DINAMO Bucureşti 2—1 (0—1)

AU MARCAT : Sălceanu (min. 5), Florescu (min. 62). Necula (min. 89).
STADIONUL „TINERETULUI", timp foarte frumos, teren foarte bun, spectatori aproximativ 15 000.

STEAGUL ROŞU : Adamache 9 — Ivăncescu 7, Jenei 8, Olteanu 8, Penzeş 7 — Cadar 5, Balint 6 (min. 55 — Jamaischi 6) — Necula 7, Pescaru 8, Florescu 8, Gyorfi 6.
DINAMO : Coman 8 — Cheran 6, Crăciunescu 6, Stoenescu 7, Deleanu 8 — Ghergheli 6 (min. 67 : Haidu 6), Dinu 7 — Sălceanu 7, Nunweiller VI 9, Frăţilă 6, Lucescu 8.
ARBITRU : Nicolae Rainea (Bîrlad) 9.

### TRADIŢII VECHI ŞI NOI

Evoluţia liderului la Braşov — aşteptată cu legitim interes n-a fost în măsură — nici chiar în condiţiile unui actual raport valoric net avantajos — să infirme o tradiţie mai veche pe care echipa lui V. STANESCU a reînnoit-o după o întrerupere de un an. Dinamo a pierdut, aşadar, din nou în fief-ul stegarilor, deşi mai bine de o repriză, atît rezultatul cît şi jocul, în general, pe măsura pretenţiilor, le dădea speranţa unei victorii mult dorite. Noua înfrîngere a dinamoviştilor „poate fi considerată şi ca un argument în plus la „legalizarea" unei tradiţii noi — cu implicaţii infinit mai nefavorabile — care se pare că scoate în evidenţă neputinţa echipei lui NICUŞOR de a cîştiga jocuri în deplasare !
Steagul roşu — o formaţie încă susceptibilă de progres şi cu preocupări evidente în ceea ce priveşte renunţarea la tiparele unui fotbal învechit şi adoptarea unui stil nou de joc — a cîştigat meritat, într-un final palpitant, o victorie care, în afara celor două puncte cucerite poate constitui un puternic suport moral în lupta aspră pentru menţinerea în primul eşalon al soccerului nostru. (M. I.)

La tineret — rezerve: 2—1 (2—0)

AU MARCAT : Jambor (2) şi Moldovan (din 11 metri).

STEAGUL ROŞU : Olteanu — Luputan, Glimeanu, Petrică, Golanu — Andraş, Adami (Grozea) — Hetrea, Jambor, Horovitz, Nica.

DINAMO : Stana — Petrică, Pîrvu, Tati, D. Mocanu — Ganţă (Poenaru), E. Popescu — Sandu, Moldovan, Gungiu (Lăbuş), Ion Nicolae (S. Mocanu).

ARBITRU : N. Cursaru (Ploieşti).

## CRIŞUL — FARUL 1—2 (1—0)

AU MARCAT : Cocîş (min. 11) Sasu (min. 53), Ologu (min. 58).
STADIONUL „CRIŞUL", timp frumos, spectatori 8 000.

CRIŞUL : Catona 4 (min. 59 Baumgartner 6) — Balogh 7, Sărac 6, E. Naghi 7, Popovici 6 — Cocîş 8, Lucaci 6 — Suciu 5, Kaşai 7, Kun II 6, Arnoţchi 5 (Harşani 7).
FARUL : Ştefănescu 9 — Antonescu 7, Stoica 7, Mareş 8, Pleşa 7 — Tănase 8 (min. 68, Tîlvescu 6), Koszka 9, S. Avram 6 — Sasu 9, D. Popescu 6 (min. 46 Badea 7), Ologu 7.
ARBITRU : Iosif Ritter (Timişoara) 9.

### LOVITURĂ DE TEATRU LA ORADEA !

Crişul, după turneul din U.R.S.S., care desigur n-a fost o simplă plimbare de agrement, a mai dus o luptă — de loc uşoară — cu Vasas Budapesta, numai cu trei zile înainte de meciul cu Farul. Victoria asupra valoroasei echipe budapestane a avut efecte negative asupra localnicilor care, neţinînd seama de tradiţia defavorabilă lor — nici o partidă cîştigată „acasă" în faţa constănţenilor — au considerat dinainte cîştigate cele două puncte cuvenite din oficiu gazdelor. COCIŞ, motorul echipei a semnat primul gol al Crişului (min. 11), depunînd o laborioasă activitate atît în atac cît şi în apărare. După pauză însă, Farul schimbă toată structura jocului cu o apărare betonată în care portarul ŞTEFĂNESCU şi fundaşul central KOSZKA au avut o zi mare. Constănţenii au contraatacat lucid şi eficient, egalînd prin SASU (o pasă nesperată de la mijlocaşul orădean LUCACI), pentru ca în min. 52 acelaşi SASU să facă o centrare pe care CATONA a reţinut-o iniţial pentru ca apoi să scape balonul din mînă. OLOGU, aflat „pe fază" a fructificat. Poate fi făcut numai Catona „ţapul ispăşitor" al acestei nedorite înfrîngeri ? Conducerea secţiei nu are nici o vină în toată această suprasolicitare a jucătorilor pe ruta Lugansk — Kursk — Harkov — Piteşti — Oradea ? (S. B.).

La tineret — rezerve: 3—2 (1—1)

AU MARCAT : Birta (2), Ungur — Constantinescu (2).
CRIŞUL : Bologan — Cocoş (Ion Nicu), Bulc, Dărban, Catona II — Bedea, Ceauşu — Marcovici (Cefan), Mihălţean, Birta, Ungur.

FARUL : Stancu (Marinescu) — Simion, Spau, Botea, Stoica — Etem, Constantinescu — Girip II, Simion, Biliboacă (Ibis), Bilecă, (Girip I).

ARBITRU : Constantin Rădulescu (Cluj).

## PETROLUL — „U" CLUJ 2—2 (1—0)

AU MARCAT : Grozea (min. 29), N. Ionescu (min. 57 — autogol), Barbu (min. 65), Dincuţă (min. 68).
STADIONUL PETROLUL, teren bun, timp frumos, spectatori aproximativ 15 000.

PETROLUL : Vişan 8 — N. Ionescu 6, Bădin 8, Florea 6, Mocanu 7 — Dincuţă 9, Moraru 7 — Grozea 8, Cotigă 8, Stănescu 7, Oprişan 6 (min. 83 : Gruber).
„U" CLUJ : Negru 7 (min. 68 : Moldovan 8) — Codrea 9, Pexa 8, Solomon 7, Cîmpeanu 8 — Anca 8, Oprea 7 (min. 77 : Neşu) — Barbu 9, Mustaţea 7, Adam 8, Bungău 8.
ARBITRU : Oct. Comşa (Craiova) 10.

### DÎRZENIE, DINAMISM, SPECTACOL

După 15 minute de joc, Petrolul avea dreptul să creadă în cele două puncte puse în dispută. Căci începutul partidei i-a aparţinut, ajungînd des şi lesne în suprafaţa careului mare al porţii debutantului NEGRU. În acest interval, echipa studenţească ni s-a părut comodă, dezorientată şi exagerat de prudentă, neputincioasă în faţa vervei de şut a lui COTIGĂ şi STĂNESCU. După un sfert de ceas însă, primul contraatac serios al clujenilor, iniţiat de BUNGĂU şi preluat de ADAM, avea să amintească asistenţei adevărata faţă a echipei lui ŞTEFAN CÎRJAN. Şi într-adevăr, pînă la sfîrşit, meciul acesta aprig, dar nu brutal, cu nerv, dar nu confuz, s-a desfăşurat în ritmul sacadat al contraatacurilor clujene, pe un fond de dominare petrolistă. S-ar cuveni poate să descriem frumosul gol cu care Universitatea a luat la un moment dat avans. Era minutul 65. Extremul dreapta BARBU a primit o minge în propriul teren, a avansat în acela al adversarului, l-a driblat pe FLOREA, s-a dus cu mingea puţin într-o parte, l-a driblat şi pe MOCANU, a virat surprinzător în partea stîngă, apoi brusc în dreapta pentru a-i evita pe BĂDIN, încă un pas şi de la 14 metri, mingea a zbughit-o în colţ, sub bara orizontală. Cînd se vorbeşte de personalitate în joc, daţi-i de exemplu pe BARBU ! (I. C.)

La tineret — rezerve: 0—0

PETROLUL : Stelian — Toader (Berindei), Grecu, Alexiu, Coman — Tudor, Constantin — Cosarek, Stroe, Dragomir (Dicianu), Mitrol (Dumitrescu).

„U" CLUJ : Moldovan (Ştefan) — Creţu, Mihăilă, Fanea, Soptereanu — Sîrbu, M. Munteanu — Gal (Ielciu), Lică, I. Munteanu, Pripici.

ARBITRU : I. Gheorghiţă (Bucureşti).

# Divizia B

## GHIOCEI DE TOAMNĂ

După ce a dezamăgit pe numeroşii ei suporteri timp de patru etape, iată că la cea de a cincea, echipa Sportul studenţesc a ţinut să-şi onoreze largul credit de simpatie de care se bucură şi a obţinut cu dezinvoltură prima victorie. Învinşii, studenţii gălăţeni, fruntaşi ai seriei, au avut o prezenţă destul de ştearsă, remarcindu-se doar prin apărare, unde au avut în **Dumbrean** şi **Tudorie**, oameni de nădejde.

Jocul a fost stăpînit chiar de la început de studenţii bucureşteni, care îi obligă pe gălăţeni la defensivă. Ocaziile de a marca se succed mereu, dar tehnica defectuoasă şi lipsa de concentrare a atacanţilor bucureşteni, fac ca ele să se irosească. Golurile lui PĂIŞ şi DUŢAN, sînt marcate cu capul, din imediata apropiere, la faze de corner.

Remarcăm, totuşi, foarte multe schimbări în bine la studenţii Capitalei. Ei s-au impus cu autoritate, au luptat pentru balon şi s-au mişcat mult, dorind să învingă. Dacă ne amintim de jocul apatic desfăşurat în trecut, dorim ca noua orientare de joc să aibă durata şi rezultatele meritate.

Repriza a II-a s-a scurs anodin, singurele prilejuri de animare fiind o ratare neverosimilă a lui **Duţan**, aflat singur cu portarul advers şi o „ghiulea" trasă din apropiere de **Vasilache**, care a adus scorul la concluденţa lui 3–0.

Credem că nu greşim sesizînd căderea fizică a jucătorilor bucureşteni la jumătatea reprizei a II-a, deficienţă statornică a echipei, din fericire pentru ei neobservată de gălăţeni. O victorie muncită şi dătătoare de speranţe.

**M. ŞTEFĂNESCU**
corespondent

**Sportul studenţesc — Politehnica Galaţi 3—0 (2—0)**

**AU ÎNSCRIS : Păiş (min. 22), Duţan (min. 36), Vasilache (min. 83).**
**SP. STUD. BUC. : Argeşanu — Anton, Cicu, Ionescu, Sirbu — Savu, Balaban — Vasilache (min. 84 Bujor), Duţan, Păiş, Ciornoavă (min. 73 Stanciu).**
**POLITEHNICA GALAŢI : Dumbrean — Pac, Tudorie, Dima, Ungurean — Stancu, Tănăsescu — Zotincă, Bretan, Bucur (min. 68, Bezman), Mureşan (min. 57 Diaconu).**
**A arbitrat corect : S. Mataizer — Craiova.**

## BRAVO BUIMISTRIUC !

Echipa „bancarilor" a obţinut un „draw" în deplasare, înscriind primul gol pe teren advers, golul necesar ca aerul, aşa cum avea să-mi mărturisească **Victor Stănculescu** la finele partidei.

Tactica adoptată de Progresul le-a creat o evidentă superioritate teritorială, care le putea aduce o victorie clară, dacă atacanţii n-ar fi ratat copilăreşte citeva ocazii rarisime.

Bucureştenii au evoluat cu **Mândoiu** „libero" în faţa liniei defensive (în care a excelat cuplul **Marinescu-Grama**, dirz şi prompt în intervenţii mergind, uneori, pînă la sacrificiu) care dirija toate baloanele spre **Raksi**, retras pe linia mediană, cu rol de „tranzit". De la acesta, acţiunile erau dirijate spre „cei trei" din linia întîi — **R. Ionescu, Matei, Dudu Georgescu** — care au desfăşurat citeva acţiuni colective bine gîndite şi iniţiate de **Matei**, foarte vijelios şi activ în acest meci.

Cealaltă combatantă, a jucat cu o ambiţie demnă de toată lauda şi puţin a lipsit să nu cucerească ambele puncte. Dar din păcate pentru ea, atacul a fost ca şi inexistent, eforturile solitare depuse de extrema **Codreanu**, fiind insuficiente. De altfel, şi golul înscris poartă semnătura... fundaşului central VLAD (cel mai bun de pe teren), care a înscris cu capul (min. 67).

Progresul a egalat în min. 91 prin DUDU GEORGESCU care a sărit cu un „piept" peste apărarea bîrlădeană şi a marcat. Este necesar să comentăm, puţin, maniera în care **Buimistriuc**, fostul fotbalist ieşean, a condus acest joc deosebit de dificil, avînd certitudinea că vom lămuri o parte (necivilizată !!) a publicului din Bîrlad.

**Hotărît în decizii, aflat într-o perpetuă mişcare, ceea ce i-a dat posibilitatea să fie mereu pe fază, el a sancţionat cu obiectivitate şi competenţă incorectitudinile, prelungind — şi bine a făcut — cu două minute, timpul regulamentar de joc.**

**V. URZICEANU**
corespondent

**Gloria Bîrlad — Progresul Bucureşti 1—1 (0—0)**

**Au înscris : Vlad (min. 67) şi respectiv Dudu Georgescu (min. 91).**
**GLORIA : Săcui — Benyovski, Samoilă (Stoi min. 20), Vlad, Chiuş — Poalelungi, Dascălu — Codreanu, Gabor, Dominte, Vasiliu (Corotaşu — min. 72).**
**PROGRESUL : Zamfir — V. Popescu, Marinescu, Grama, Ad. Constantinescu — Mândoiu, Beldeanu — R. Ionescu (Şoangher — min. 76), Raksi (Pavlovici — min. 65), Matei, Dudu Georgescu.**
**A arbitrat excelent : V. Buimistriuc (Iaşi).**

## VICTORIE INCOMODĂ, DAR PREŢIOASĂ

Contrar aşteptărilor, echipa braşoveană a jucat cu multă ambiţie şi a avut posibilitatea să plece victorioasă de la Piatra Neamţ, dacă **Furnică**, în finalul primei reprize, scăpat singur cu poarta goală, după ce-l dublase cu subtilitate pe **Diaconu**, nu ar fi şutat, de la cîţiva metri, la rădăcina barei. De asemenea, în min. 79, **Nicolae** a ratat, în două rînduri egalarea. Dacă adăugăm acestor neşanse şi faptul că Metromul a combinat degajat, în special la mijlocul terenului, şi şi-a folosit periculos extremele pe contraatac, se subînţelege că partida s-a disputat sub semnul echilibrului valoric, dincolo de pretenţiile gazdelor care se aşteptau la o replică modestă.

Ceva mai matură din punct de vedere tactic, echipa Ceahlăul a studiat apărarea organizată a oaspeţilor, atacurile lor fiind incomodate de anihilarea lui **Meder**, încă din primele momente, de către **C. Dumitru**.

Golul gazdelor a survenit într-o perioadă în care Metromul n-a găsit soluţii sigure de fortificare a apărării : la o lovitură liberă laterală, **Zaharia** expediază balonul în careu, **Meder** se ridică şi înscrie spectaculos (min. 71). Pînă la sfîrşit, Ceahlăul domină, dar fără eficacitate.

**C. LIVESCU**
corespondent

**Ceahlăul Piatra Neamţ — Metrom Braşov 1—0 (0—0)**

**A MARCAT : Meder (min. 71).**
**CEAHLĂUL : Mitrofan (min. 31 Diaconu) — Nicoară, Ienci, Gheorghe, Zaharia — Niţă, Dragnea — Enache, Negustoru, Meder, Renţea (min. 46 Stănculescu).**
**METROM : Szalad — Sişcă, Ochea (min. 46 Stoicu), Bădiţoiu, Şerbănoiu — Petrescu, C. Dumitru — Furnică, Szeliemesi, Căluş, Nicolaie.**
**A arbitrat foarte corect : R. Nicolaie (Bîrlad).**

## DOAR 300 DE PLĂTITORI !

Disputat la o oră imposibilă (fluierul de început s-a dat la 12,30) şi pe o căldură de foc, pentru că era trecut în programul Pronosport, meciul a purtat tot timpul stigmatul orei de disputare : uneori devenea somnolent, alteori lua alura unei furtuni de vară (cu tunete şi fulgere), concretizate pe teren în nenumăratele faulturi grosolane ce s-au făcut de-o parte şi de alta.

Meciul, în sine, n-a spus nimic, reducîndu-se la goana a 22 de jucători după o minge, fără cea mai mică preocupare pentru tactică, pentru stil de joc. Doar „bătrînul" Manolache demonstra citeodată clasa care, mai de mult, l-a impus în rîndurile „11"-lui tricolor.

Cît despre victorie ea a revenit feroviarilor din Arad, datorită acelui imponderabil care se numeşte avantajul terenului propriu.

**M. T.**

**P.S. — Oare meciurile trecute în programul Pronosport, nu se vor putea juca la o oră mai convenabilă şi echipelor şi publicului ? Duminică, la Arad, datorită orei incomode la care s-a jucat (exact în timpul mesei), n-au fost decît vreo 300 de plătitori...**

**C.F.R. Arad — C.F.R. Timişoara 2—0 (0—0)**

**AU MARCAT : Ghengye (min. 48) — din penalti şi Mihoc (min. 61).**
**C.F.R. ARAD : Wesser — Cotarcă, Bermozer, Kukla, Cociuban — Vlad, Damian — Korossy (min. 77 Beşcuca), Ghengye, Mihoc, Czako.**
**C.F.R. Timişoara : Tatar — Hanganu, Mehedinţi, Răcelescu, Speriosu — Manolache, Floareş — Cioroparu, Popanică, Guţuli (min. 66 Chimiuc), Covaci (min. 75 Fodor).**
**A arbitrat corect : Vladimir Trifu (Baia Mare).**

## CÎND SUBESTIMEZI ADVERSARUL !

După ce cu o săptămînă înainte, învingea pe Ripensia, într-un joc spectaculos şi plin de fantezie, mulţumindu-şi total spectatorii, fotbaliştii din Cugir au privit partida cu minerii băimăreni mult prea simplu. Ei au intrat pe teren încrezători în propriile forţe avînd un aer de vedetism care avea să-i coste pînă în final cînd au părăsit terenul în fluierăturile celor care cu o etapă înainte le acordaseră aplauze din belşug.

Dacă **Niculescu** nu ar fi ratat marea ocazie din minutul 3, poate alta ar fi fost soarta jocului, se consolau, la sfîrşit, cu amărăciune unii spectatori. Afirmaţia ar putea să aibă un dram de adevăr, dar înaintaşul metalurgist a ratat nu numai ocazia amintită, ci şi altele.

Vrînd să vadă cît mai repede mingea în poarta adversă, metalurgiştii şi-au supus adversarii unei dominări accentuate creînd în cîmp faze frumoase dar au păcătuit în faţa porţii, acolo unde înaintaşii nu şi-au asumat responsabilitatea unui şut pe poartă în momentele decisive. Atunci cînd au făcut-o, mingea a ocolit cu mult cadrul porţii. Minerii, nevoiţi să se apere supranumeric, au căutat să calmeze jocul, dar apărătorii au reuşit să transforme centrările haotice ale înaintaşilor adverşi în mingi utile pentru mijlocaşi, în vederea construirii contraatacurilor. În repriza a doua, în echipa localnicilor se produce o breşă serioasă prin accidentarea stupidă a fundaşului central Neamţu. Golul a pornit de la tînărul **Radu** care a driblat trei adversari şi a trimis o pasă excelentă lui REDIŞ. A urmat un sprint sec şi un şut fulgerător, care avea să aducă două puncte nesperate echipei băimărene.

**V. IORDACHE**
corespondent

**Metalurgistul Cugir — Minerul Baia Mare 0—1 (0—0)**

**A MARCAT : Radu (min. 75)**
**METALURGISTUL CUGIR : Ivanovici — Borz, Neamţu (min. 46 — Moţ), Pîrvulescu, Dinea — Ivan, Ghenghe — Dobai, Smadea, Savancea, Niculescu (min. 70 Vlad).**
**MINERUL BAIA MARE : Zilier — Cromeli, Donca, Ujvari, Docu — Miculaş, Horing — Redeş, Trif (min. 85 Rednic), Bandi (min. 76 Mezei) Radu.**
**A arbitrat bine Tudor Andrei (Sibiu).**

# Divizia C

## TRADIŢIA N-A FOST DEZMINŢITĂ

Pasionantă ca întotdeauna, tradiţionala întîlnire dintre cele două echipe de la poalele Bucegilor a atras duminică un număr record de spectatori pe frumosul stadion din Buşteni. Cel puţin o mie de sinăieni au făcut deplasarea pentru a ţine piept galeriei locale. Pînă la urmă, efortul lor le-a fost răsplătit de punctul obţinut în deplasare de echipa lor. Localnicii în schimb s-au ales cu încasările record şi amărăciunea de a-şi vedea echipa practicînd un joc fără orizont, departe de cel etalat în primele etape de campionat. Singurele două ocazii mari le-a avut totuşi Caraimanul. În minutele 17 şi 43, **Milu** şi **Wisowschi** au trimis mingea spre poarta goală de unde au respins, în ultimă instanţă, fundaşii de la Carpaţi. În min. 47, **Toc** a înscris un gol pentru Caraimanul care, însă,la semnalizarea arbitrului de tuşă, a fost anulat pe motiv de ofsaid.

Echipa Carpaţi Sinaia, avînd în **Focşeneanu, Feldman** şi **Negoescu** trei vîrfuri de atac foarte rapide, a produs de cîteva ori panică în careul gazdelor dar imprecizia în şut i-a lipsit de satisfacţia unei victorii-surpriză.

**Arbitrul Mihai Teodorescu, a eliminat în min. 50 pe Cincan (Carpaţi) şi Andrei (Caraimanul) pentru lovire reciprocă.,**

**VICTOR ZBARCEA**
corespondent

**Caraimanul Buşteni — Carpaţi Sinaia 0—0**

**CARAIMANUL: Bucur — Topliceanu, Postolache, Dinu, Petrache — Barbu (min. 60 Mihăilescu), Constantinescu — Toc, Wisowschi Milu, Andrei.**
**CARPAŢI : Obretin — Bălan, Dumitraşcu, Papadopol, Cincan, Dumitrescu ,Grofu — Negoescu, Feldman, Focşeneanu, Bran.**
**ARBITRU : Mihai Teodorescu (Bucureşti) foarte bun.**

## CÎND ATACANŢII SÎNT DE-O ŞCHIOAPĂ...

T.U.G. şi Flacăra roşie sînt două dintre formaţiile bucureştene care se bucură de frumoase aprecieri, ele ocupînd de aitfel şi poziţii fruntaşe în seria a IV-a. Confruntarea lor, de duminică, aşteptată cu interes, nu a avut, din păcate, darul de a satisface. Cu ce au rămas datoare publicului cele două echipe ?

T.U.G., recunoscută ca o formaţie tehnică, cu un bun control al balonului, a confirmat acest lucru, stăpînind mijlocul terenului de unde a lansat atacuri în serie. Multe din acţiuni (la care şi-au adus contribuţia şi fundaşii laterali) au avut cursivitate, însă, datorită purtării lor într-un ritm de vals, au fost destul de uşor destrămate în preajma careului advers. Şi mai e ceva. Cvintetul ofensiv aşa cum este el alcătuit acum nu prezintă mare pericol. Cu atacanţi care nu depăşesc înălţimea de 1,60 m., cum sînt **Novac, Cosma, Mihai, Popescu** nu poţi cîştiga duelurile aeriene cu apărările adverse. T.U.G. şi-a asigurat totuşi victoria datorită a două fericite împrejurări. Prima oară, fundaşul advers **Tănăsescu**, voind să trimită mingea în corner, a plasat-o la vinclu (cu o magistrală lovitură de cap !) şi a doua oară, în urma unei curse prelungite, de la centrul terenului, a lui **Sanda** care a profitat de intervenţia greşită a unuia dintre apărătorii adverşi.

Despre evoluţia Flacărei roşii nimic deosebit. Singura noutate este că noul antrenor N. Oaidă (a mai deţinut această funcţie patru etape şi în campionatul precedent) a reuşit să instaureze un climat sănătos şi o disciplină corespunzătoare (cu riscul pierderii citorva puncte), decît să satisfacă capriciile anumitor fotbalişti şi bine a făcut !

**P. DANIEL**
corespondent

**T.U.G. — Flacăra roşie 2—0 (1—0)**

**Au înscris : Tănăsescu (min. 2 — autogol) şi Sanda (min. 70).**
**T.U.G. : Giron — Tuinea, Moraru, Ispir, Hadade — Ghiţă, Cosma (min. 65 Barangea) — Sanda, Mihai, Novac, Popescu (min. 59 Tutilă).**
**FLACĂRA ROŞIE : Popa — Tănăsescu, Dănescu, Molnar, Nichifor — Constantinescu ,Marcu — Barbu (min. 59 Priam), Matără, Silvestru (min. 58 Dascălu), Iamşec.**
**Arbitrul Al. Văduvescu (Bucureşti) a condus satisfăcător.**

## POARTA NU S-A DESCHIS, DAR NICI PORŢILE...

*Era ora 9,55 şi porţile stadionului „Crişul" nu se deschiseseră încă pentru a primi cele două echipe ce urmau să se înfrunte peste cinci minute. Douăzeci de spectatori aşteptau, aşadar, ca arbitrul să consemneze pe foaie rezultatul de 0—3 din cauza... lipsei terenului.*

*Echipa orădeană cu nume frumos, dar cu o conducere vitregă, ceruse, este drept, terenul din timp. „Crişul", dăduse aprobarea cuvenită, dar uitase să-l anunţe pe administratorul bazei spre a deschide porţile stadionului la ora indicată.*

*Cînd arbitrul Coloman Braun (a nu se confunda cu antrenorul federal cu acelaşi nume), se pregătea să dea cîştig de cauză echipei* Dermata Cluj, *iată că porţile stadionului au fost desferecate, iar jucătorii au putut începe partida. Dar şi jocul s-a desfăşurat tot pe linia „porţilor închise", căci după 90 de minute de joc anost, lipsit de orice orizont, tabela de marcaj n-a binevoit să se urce la cota 0. Nici chiar schimbarea făcută de antrenorul* Puian *n-a adus gazdelor revirimentul dorit, mai ales că înlocuitorul nu avea nici măcar un picou. O dovadă din cele multe culese în ultimii doi ani, de cînd conducătorii asociaţiei* „Dacia" *sînt animaţi numai de gîndul* dizolvării echipei lor. Deci, în loc de interes şi grijă gospodărească pentru această echipă din Divizia C, înregistrăm numai delăsare, ceea ce nu constituie nici un semn bun pentru viitorul fotbalului orădean, care a dat ţării atîtea talente în trecut.

**S. BRAŞOVEANU**

**Dacia Oradea — Dermata Cluj 0—0**

**DACIA : Maghiaru — Pall, Abrudan, Olteanu, Cherdan — Raţiu, Vana — L. Damian, Pop, Matei (min. 80 Molnar), Dobroy.**
**DERMATA : Domocoş — Gagesch (min. 57, Szabo), Kallo, Fülöp, Naghi — Cristea, Tibus — Barta, M. Damian, Bocan, Bucur.**
**Arbitrul, C. BRAUN (Timişoara) a arbitrat satisfăcător.**

## SERIA I — REZULTATE ● CLASAMENTE — SERIA A II-a

Ceahlăul P. Neamţ — Metrom Braşov 1—0 (0—0), Gloria Bîrlad — Progresul Bucureşti 1—1 (0—0), Sportul studenţesc — Politehnica Galaţi 3—0 (2—0), Progresul Brăila — Poiana Cîmpina 2—0 (1—0), Portul Constanţa — Ştiinţa Bacău 2—0 (0—0), Oţelul Galaţi — Chimia Suceava 2—0 (2—0), Dunărea Giurgiu — Metalul Tîrgovişte 2—1 (1—1), Flacăra Moreni — Metalul Bucureşti 3—1 (1—1).

| | | | | | |
|---|---|---|---|---|---|
| 1. | Portul Constanţa | 5 | 4 | 0 | 1 | 11— 3 | 8 |
| 2. | Politehnica Galaţi | 5 | 4 | 0 | 1 | 9— 5 | 8 |
| 3. | Metalul Buc. | 5 | 3 | 1 | 1 | 14— 9 | 7 |
| 4—5. | Chimia Suceava | 5 | 3 | 0 | 2 | 6— 4 | 6 |
| 4—5. | Flacăra Moreni | 5 | 3 | 0 | 2 | 12—10 | 6 |
| 6. | Metalul Tîrgovişte | 5 | 3 | 0 | 2 | 12—10 | 6 |
| 7. | Ceahlăul P. Neamţ | 5 | 3 | 0 | 2 | 5— 6 | 6 |
| 8. | Progresul Buc. | 5 | 2 | 1 | 2 | 8— 4 | 5 |
| 9. | Metrom Braşov | 5 | 2 | 1 | 2 | 6— 5 | 5 |
| 10. | Dunărea Giurgiu | 5 | 2 | 1 | 2 | 6— 7 | 5 |
| 11. | Progresul Brăila | 5 | 2 | 0 | 3 | 8— 9 | 4 |
| 12. | Gloria Bîrlad | 5 | 1 | 2 | 2 | 12—14 | 4 |
| 13. | Sportul studenţesc | 5 | 1 | 1 | 3 | 8—12 | 3 |
| 14. | Oţelul Galaţi | 5 | 1 | 1 | 3 | 5—11 | 3 |
| 15. | Ştiinţa Bacău | 5 | 1 | 0 | 4 | 3— 7 | 2 |
| 16. | Poiana Cîmpina | 5 | 1 | 0 | 4 | 2—11 | 2 |

Metalurgistul Cugir — Minerul Baia Mare 0—1 (0—0), Minerul Anina — Electroputere Craiova 1—1 (0—0), Ripensia Timişoara — Metalul Tr. Severin 5—0 (1—0), C.F.R. Arad — C.F.R. Timişoara 2—0 (0—0), C.S.M. Reşiţa — C.S.M. Sibiu 1—1 (1—0), Olimpia Oradea — Gaz metan Mediaş 5—2 (1—0), Metalul Hunedoara — Chimia Rm. Vîlcea 5—1 (3—0), Olimpia Satu Mare — Vagonul Arad 2—0 (1—0).

| | | | | | |
|---|---|---|---|---|---|
| 1. | Metalul Hunedoara | 5 | 3 | 1 | 1 | 8— 5 | 7 |
| 2. | Electroputere Craiova | 5 | 3 | 1 | 1 | 4— 3 | 7 |
| 3. | Ripensia | 5 | 3 | 0 | 2 | 10— 6 | 6 |
| 4. | C.S.M. Reşiţa | 5 | 2 | 1 | 2 | 8— 4 | 6 |
| 5— 6. | C.S.M. Sibiu | 5 | 2 | 2 | 1 | 5— 3 | 6 |
| 5— 6. | Olimpia Oradea | 5 | 2 | 2 | 1 | 9— 7 | 6 |
| 7. | Olimpia Satu Mare | 5 | 3 | 0 | 2 | 10— 9 | 6 |
| 8. | Minerul Anina | 5 | 2 | 1 | 2 | 9— 6 | 5 |
| 9. | C.F.R. Arad | 5 | 2 | 1 | 2 | 6— 4 | 5 |
| 10. | Vagonul Arad | 5 | 2 | 1 | 2 | 5— 4 | 5 |
| 11—12. | Minerul Baia Mare | 5 | 2 | 1 | 2 | 3— 4 | 5 |
| 11—12. | C.F.R. Timişoara | 5 | 2 | 1 | 2 | 5— 6 | 5 |
| 13. | Gaz metan Mediaş | 5 | 2 | 0 | 3 | 6— 8 | 4 |
| 14. | Metalurgistul Cugir | 5 | 1 | 1 | 3 | 3— 6 | 3 |
| 15—16. | Metalul Tr. Severin | 5 | 1 | 0 | 4 | 1— 9 | 2 |
| 15—16. | Chimia Rm. Vîlcea | 5 | 1 | 0 | 4 | 3—11 | 2 |

ZEZE MOREIRA:

# „FOTBALUL – ARTĂ A MURIT! TRĂIASCĂ FOTBALUL – FORȚĂ!"

**„Profesorul" Zeze MOREIRA, fostul antrenor al naționalei braziliene, e actualmente directorul tehnic al echipei Necional din Montevideo. În această calitate el a făcut, împreună cu echipa sa, un turneu prin țările Europei, prilej cu care a fost supus unor numeroase interviuri din partea gazetarilor.**

Un asemenea interviu a apărut și în revista sovietică **„FOTBAL"**, sub semnătura lui **Lev Kostanian.** Moreira face o serie de interesante reflecții asupra orientării actuale a fotbalului – în special a celui sud-american.

„Fotbalul nu e o știință, dar trebuie întotdeauna să înveți să joci – spune el. Să înveți să joci, dar, ca antrenor, să înveți și să creezi în permanență ceva nou. Nu trebuie să te mulțumești să copiezi ceea ce e vechi, chiar dacă în practică acest vechi" și-a demonstrat utilitatea, ci să cauți să adaugi valențe noi vechilor canoane ale jocului. Voi lua ca exemplu fotbalul brazilian. Naționala noastră a dispus întotdeauna de jucători care au ridicat fotbalul la nivelul artei, dar n-a obținut succese decît atunci cînd a reușit să-și organizeze cu iscusință jocul. În 1950, cînd campionatul mondial s-a desfășurat la noi, am crezut că vom învinge datorită calităților individuale ale jucătorilor. Dar nu s-a întîmplat așa. De atunci încoace, campionatele mondiale au devenit din ce în ce mai grele, prețul victoriei a crescut continuu, totul a devenit o problemă de prestigiu național, iar pregătirea pentru turneul final al C.M. constituie rațiunea de a fi a echipelor reprezentative. Toți caută căile și mijloacele pentru obținerea victoriei.

**După cum știți, europenii au găsit apoi explozivul cu care să arunce în aer sistemul de joc brazilian. Esența acestui ex-**

**● EUROPENII AU GĂSIT „EXPLOZIVUL" ÎMPOTRIVA SISTEMULUI DE JOC BRAZILIAN**
**● UNDE A GREȘIT VICENTE FEOLA?**
**● URUGUAYUL – MAI BUNĂ CA LA C.M. 1966**

ploziv l-aș formula în două cuvinte: viteză și dîrzenie. Astfel că fotbalul – artă a cedat locul fotbalului – forță. Vreau să precizez că nu e vorba de duritate, de brutalitate, ci – exact – de forță. În noua sa expresie, jocul a devenit mai dinamic, mai combativ. În această manieră de joc, colectivismul primează în fața individualismului. Ați observat că **Pelé** n-a putut realiza nimic la ultimele două campionate mondiale deși e un jucător de clasă excepțională și un realizator cu un activ de aproape 1000 de goluri.

**– Dar PELE continuă să marcheze...**

– Da, pentru că în campionatul intern brazilian se practică în continuare un fotbal în stilul tradițional, gustat de public. În plus, Santos dispune de un cvartet excelent – **Edu, Toninho, Pele, Ze Maria** – care în condițiile unui joc „liber" se simt în elementul lor. Trebuie să adaug că aceste stele, ca și altele, sînt protejate și de arbitri, ca și de spectatori – ceea ce le ușurează dintr-un punct de vedere activitatea pe teren.

**– Totuși nu se poate nega faptul că stilul fotbalului sud-american se schimbă. La campionatul mondial din Anglia, toată lumea a văzut cum uruguayenii și argentinienii se masează în propriul careu, contînd în atac nu atît pe înaintași cît pe oamenii de mijlocul terenului. Iar fotbalul lor nu mai semăna prea mult a artă. În orice caz în apărare ei lucrau de pe poziții de forță...**

– Brazilienii nu s-au încadrat însă în această caracterizare. Și au greșit. **Vicente Feola** a supraestimat pregătirea echipei sale și a subestimat pe adversari. El a vrut să cîștige atacînd, dar a pierdut. Antrenorii echipelor **Uruguayului** și **Argentinei** au fost mai realiști. Ei au simțit că din punct de vedere fizic jucătorii lor erau inferiori europenilor și s-au pregătit din timp pentru o apărare strînsă îmbinată cu contraatacul ca mijloc de ofensivă.

În ceea ce privește atacul din poziția a doua, e de observat că acest procedeu tactic a căpătat o largă răspîndire, atît la noi cît și în **Europa.** Eu găsesc aceasta logic. În jocul dintre adversari de valori apropiate, cu atît mai mult în competițiile de mare răspundere, metoda de bază pentru a ajunge în situații de finalizare nu mai e astăzi atacul direct ci contraatacul. O echipă ca Santos, avînd înaintași de valoarea celor pe care i-am amintit, își poate permite să atace frontal, dar alte formații trebuie să se gîndească cum să facă să ademenească pe adversar în afara zidurilor cetății defensive pe care a construit-o în fața porții, cum să-l oblige să deschidă culoare de pătrundere în careul său.

**– Cum se prezintă actualmente echipa Uruguayului?**

– Cu mult mai bine decît la campionatul mondial din **Anglia.** Este, de forța acelei fantastice echipe din 1950. În **Uruguay** ca și în alte țări latino-americane, lumea a încetat să mai dea vina pe dumnezeu, pe diavol, sau pe arbitri și fotbaliștii au început să se pregătească serios pentru noul campionat. Noi trebuie să ne dăm seama că fotbalul-artă nu mai poate aduce victoria, pentru că s-au găsit arme care să-l neutralizeze. Cred că e foarte folositor pentru reprezentativele țărilor din **America Latină** să viziteze **Europa.** Și nu pentru a juca pur și simplu, ci pentru a învăța, a-și îmbogăți experiența. Așa au procedat brazilienii după campionatul mondial din 1954 și folosele pe care ei le-au tras au fost evidențiate în următoarele două ediții.

„Reprezentativa Uruguay-ului de astăzi este de forța fantasticei echipe (în fotografie) din 1950..."

---

**CAMPANIA MAROCANĂ.** – Federația de specialitate a elaborat calendarul său internațional pentru sezonul viitor. Pe prim plan se află jocurile din faza finală a preliminariilor C. M., în care va avea de înfruntat **Nigeria** și **Sudan.** Cu prima se va întîlni, pe teren propriu, la 21 septembrie, cu a doua la 26 octombrie. Returul acestor jocuri va avea loc la 10 octombrie și, respectiv, 8 noiembrie. Pentru data de 1 ianuarie este prevăzut, la **Casablanca,** o partidă amicală cu **Polonia.** De asemenea, în calendar sînt incluse întîlniri în cadrul Cupei Africii interțări și al Cupei campionilor africani.

**BERGMARK NELINIȘTIT...** Prezent la Oslo, unde Franța s-a revanșat dispunînd cu 3–1 de Norvegia, în preliminariile C. M., antrenorul echipei Suediei, **Bergmark,** a făcut constatări, cu privire la echipa Franței, care-l neliniștesc înaintea meciului Suedia–Franța de la 15 octombrie. Mai cu seamă că naționala suedeză deși învingătoare cu 3–1 asupra Israelului, n-a convins prin joc. **Motive noi pentru a mări neliniștea lui Bergmark, înaintea unui joc pentru care se scontează că stadionul „Rasunda" din Stockholm va fi arhiplin în ziua meciului. Pînă atunci însă, Bergmark mai are ocazia să-și pună la punct formația: la 21 septembrie va întîlni Ungaria pe teren propriu.**

**FOTBALUL NU PRINDE LA LOS ANGELES!...** Ultimele statistici americane arată că, cu toate insistențele promotorilor fotbalului aceasta nu a reușit să-și cîștige un loc sub soarele Los Angeles-ului. **Fotbalul american a acaparat cei mai mulți spectatori (în medie 67 380), baseballul îl urmează cu 40 000, în timp ce fotbalul nostru are la activ doar 13 280 !...**

## DE ICI, DE COLO

# MICII JONGLERI...

## UN ORIGINAL CONCURS DE TEHNICĂ FOTBALISTICĂ ORGANIZAT LA CASABLANCA

Ideea unui antrenor francez, **Lucien Perpere,** de a organiza concursuri de tehnică fotbalistică între copii, pînă la maximum 13 ani, concursuri constînd din a juca balonul cît mai mult pe picior, fără să-l lași să cadă la pămînt, a produs un interes nescontat chiar de autorul ei. Anul trecut, în **Franța,** 30 000 de micuți fotbaliști s-au înscris la aceste originale concursuri – stimulînd de timpuriu o pregătire tehnică deosebită – iar în anul acesta numărul lor s-a ridicat la 50 000. Pentru ediția 1970 se conteză în **Franța** pe dublarea acestui număr! Dar, între timp, ideea a fost preluată și în alte țări. În **R.F. a Germaniei,** unde organizatoarea concursului este cunoscuta revistă de specialitate **„Kicker"**, în colaborare cu **„Adidas"**, numărul participanților la prima ediție a depășit 200 000. Apoi, în **Maroc** și în **Algeria,** unde micuții fotbaliști se dovedesc de o mare agilitate și îndeminare, s-a trecut la programarea unor asemenea stimulatorii întreceri.

Fapt este că anul acesta s-a organizat în premieră, la **Casablanca,** un concurs internațional al micilor fotbaliști, la care au fost invitați cîștigătorii întrecerilor din diferite țări. După eliminatorii pasionante, primii doi clasați ai concursurilor din **Maroc, Algeria, Franța** și **R.F. a Germaniei** s-au întîlnit în capitala **Marocului.** Cine va cîștiga acest campionat al cît mai multor loviri a balonului? Favorit era vest-germanul **Albert Krobbach,** care deținea un neoficial record mondial cu 6 483 loviri ale mingii fără ca aceasta să ia contact cu pămîntul. Francezii **Desmenez** și **Van Straelen,** își puneau și ei serioase candidaturi, dat fiind faptul că reușiseră în concursuri peste 5 000 de lovituri. În fine, se vorbea și despre marocanul **Maamri,** creditat cu un record personal de 2 744 de loviri ale balonului.

Concurenții au utilizat stiluri complet diferite: micuții fotbaliști din **R.F. a Germaniei** treceau balonul de pe un picior pe altul; francezul **Desmenez** nu lucra decît cu piciorul sting, trimițînd mingea la o înălțime destul de mare; marocanul **Maamri** dovedea o suplețe puțin obișnuită, loviturile sale neimprimînd mingii decît o înălțare de cîțiva centimetri de la picior, sistem care îi asigura o frecvență superioară celorlalți concurenți. Foarte repede, asistența numeroasă, precum și oficialii, și-au dat seama că micuțul **Maamri** are mari șanse să termine învingător. În vreme ce adversarii săi înregistrau o lovire a balonului el realiza trei! Astfel că, după o jumătate de oră, **Maamri** avea la activ 6 000 de loviri ale mingii, iar după o oră 12 000. El s-a oprit la impresionanta cifră de **12 703** ...și asta pentru că i-a cerut-o antrenorul său! Astfel, **Mahomed Maamri** a cîștigat primul concurs internațional de tehnică fotbalistică, dotat cu **„Cupa Adidas"**. Revista **„France Football"**, și ea una dintre organizatoarele întrecerii de la **Casablanca,** a anunțat că asemenea concursuri vor mai fi programate.

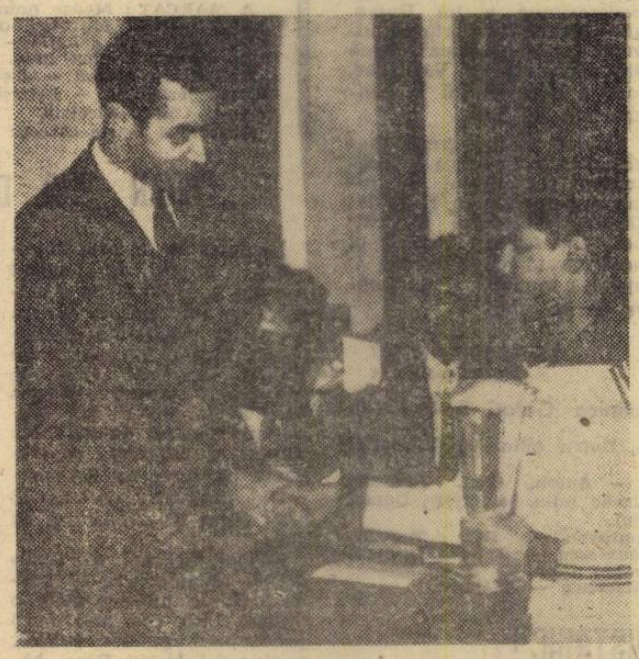

Ministrul marocan al sporturilor, **Lakloufi,** înmînează cupa cîștigătorului concursului, **Maamri**

### CLASAMENT

**1. MAAMRI (Maroc) 12.703 (58 cu capul)**
**2. Desmenez (Franța) 7.131 (41 cu capul); 3. Rosenfeld (R. F. a Germaniei) 6.491 (0); 4. Krobbach (R.F. a Germaniei) 3.456 (0); 5. Van Straelen (Franța) 3.036 (147); 6. Slaoui (Maroc) 1.327 (192); 7. Allagui (Tunisia) 366 (35); 8. Zoghlami (Tunisia) 207 (26).**

## CARNET EXTERN

# OFENSIVA CONTRA... TRAGERII LA SORȚI

De mulți ani, printre criteriile de departajare a echipelor, angajate în diferite competiții internaționale oficiale, figurează — ca ultim — tragerea la sorți. Împotriva acestui criteriu s-au ridicat multe voci, dar lipsa de consecvență și convingere a făcut să rămînă fără ecou, deși — în fond — obiecțiunile ridicate erau întemeiate. Pentru că o calificare prin grația sorților nu are nimic sportiv, este chiar crudă pentru echipa eliminată și puțin onorabilă pentru formația beneficiară. Tunisia și Maroc, de pildă, s-au întrecut timp de 300 de minute fără ca vreuna din ele să obțină PE TEREN calificarea. A trebuit să intervină o monedă de 5 franci, la Marsilia, ca să decidă că Maroc va merge mai departe în preliminariile africane pentru C. M. 1970...

Asemenea situații, nu prea frecvente, dar prezente în fotbalul internațional, au determinat în ultimul timp luări de poziții mai hotărîte care au creat un climat favorabil renunțării la acest criteriu. De data aceasta este vorba de persoane cu calitate oficială în sînul unor organisme internaționale, cum este *Michael Almag,* membru al comisiei tehnice din cadrul Confederației africane de fotbal, membru al comitetului executiv și președintele comisiei tehnice din federația israeliană. Ce propune Almag?

*1. Înființarea unei comisii speciale în sînul F.I.F.A.-ei care să studieze și să formuleze un alt criteriu,* decisiv, pentru calificarea în jocurile contînd pentru campionatul mondial, turneul olimpic, cupele europene, într-un cuvînt în competițiile internaționale oficiale.

2. În ceea ce îl privește, sugerează următoarele: *rejucarea meciului în termen de 24 de ore, acordîndu-se, la nevoie, prelungirile regulamentare; în caz de menținere a egalității să se acorde cîte 5 lovituri de la 11 m și să se continue, dacă va fi cazul, cu altă serie de penaltiuri* pînă cînd se va obține o decizie.

*„Nu-i cel mai bun sistem* — spune Almag —, *dar în orice caz constituie un criteriu mai bun, mai sportiv și mai convingător pentru două echipe care se întrec într-o competiție decît tragerea la sorți".*

Sîntem de acord cu această opinie și sperăm că va găsi ecoul necesar la forul internațional. De altfel, faptul că propunerea și-a găsit loc în coloanele buletinului oficial al F.I.F.A.-ei este semnificativ în această privință. O dezbatere mai amplă a acestei probleme, pentru că este o problemă, va duce cu siguranță la abandonarea unui criteriu de calificare dovedit ca nesportiv. **(p. g.)**

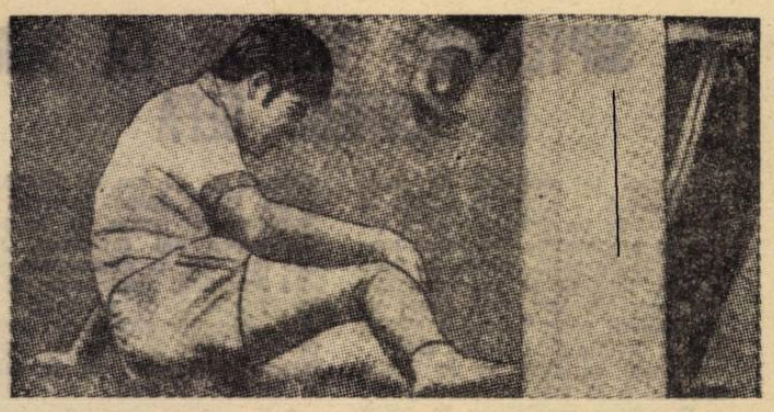

## ÎNTRE BUCURIE ȘI NECAZ

La numai două zile după meciul cu **Paraguay**, care a consfințit calificarea echipei **Braziliene** în turneul final al C. M., **Claudio**, portarul titular al reprezentativei „cariocas" a suferit un accident stupid la un antrenament. Accidentul i-a provocat o leziune a meniscului și deci, a făcut inevitabilă intervenția chirurgicală.

În fotografie, **Claudio**, la cîteva momente după producerea accidentării, care îl va ține departe de teren mai mult de două luni.

## V. IVANOV DIN NOU ÎN ACTUALITATE

*Vă mai amintiți de* Valentin Ivanov, *fostul atacant al echipei* Torpedo Moscova *și al reprezentativei sovietice? El a abandonat activitatea competițională dar nu s-a despărțit de clubul la care s-a consacrat, funcționînd astăzi ca antrenor. În această calitate, el a fost de curînd la* Viena *pentru a asista la un meci de campionat al echipei* Rapid *adversara moscoviților în meciurile preliminare din cadrul „Cupei cupelor".*

*În fotografia alăturată,* Valentin Ivanov *(stînga) la sediul clubului* Rapid *unde secretarul clubului,* Reissner, *îi înmînează fanionul echipei vieneze.*

## CUVINTE ÎNCRUCIȘATE

# MECI!

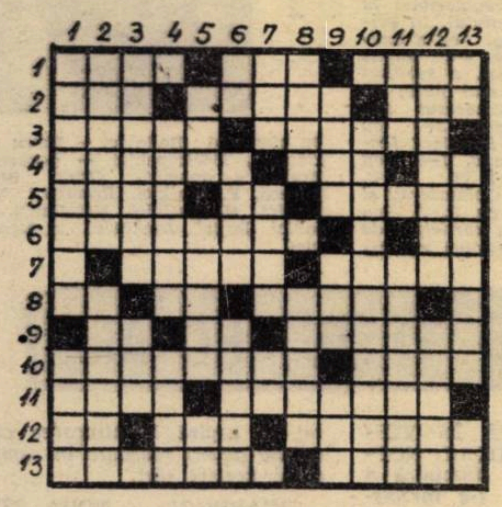

ORIZONTAL: 1) A marcat primul gol al „U" Cluj în acest campionat — În „cupiu" cu precedentul — Fost jucător la Venus București. 2) Repriză — Bate la Constanța — A pune la cap! 3) Pălămidă-de-baltă (pl) — 90 minute. 4) Performanță de prestigiu — Crișul! — Mese! 5) Dribling — Dispun — Legat de popor. 6) E o forță.... — Cucu! 7) Țintă cernavodeană — Echipament. 8) Armăsar — Careu — Fază. 9) Udrea Ștefan — Nichel — Joacă de plăcere. 10) Dă indicații de pe margine — „Deschidere"... la șah. 11) Apărător de ultimă instanță (pl) — Prilej de a da de gol. 12) Alifie — Pronume — Calea... Rapidului. 13) Suspendare — Înalță balonul!

VERTICAL: 1) Selecționată — Gol. 2) — Gol — Trag bombe. 3) Înaintări — Stradă (abr.) 4) Schimb de locuri — Rezervă. 5) Odinioară era impozit — A trece prin... plasă — Pune mîna. 6) Ere! — Ziua meciului — Se mișcă între centru și extreme. 7) Gol — Măsuri de lungime — Însă. 8) Albastrul cerului — Formație populară. 9) Teren — Ține în frîu — Exclamație. 10) Apărare cu mijloace proprii. 11) Pe lîngă poartă — Pe extremă. 12) Adversară — A se înăcri. 13) Nae Ionescu — Apărare învechită (pl) — Posedă.

**N. ȘTEFĂNESCU**
București

### DEZLEGAREA CAREULUI DIN NR. 172

ORIZONTAL: 1) Rapid București. 2) Oțelul — Oradea. 3) Moț — Dobrin — Ata. 4) Adam — Cant — Praf. 5) Nil — Dale — Olaru. 6) Radu — Alexe — Un. 7) Me — Stan — Tică — D. 8) ASA — Abecedare. 9) Nedin — Sima — Gaz. 10) Giju — Acu — Ție — L. 11) A — Uba — UTA — Asia. 12) Lideri — Aris — Ot. 13) Io — Teașcă — Ivan. 14) Arbitri — D.E. — JNA.


**FOTBAL**

REVISTĂ SĂPTĂMÎNALĂ
Redacția și ad-ția: București, Bd. Mărăști 26, sectorul I, telefon 17.55.18

COLEGIUL DE REDACȚIE

Constantin Chiriță, Ștefan Covaci, Gh. Dumitrescu, Pavel Marcu, Aurel C. Neagu (redactor șef), Angelo Niculescu, Andrei Rădulescu, Dumitru Tomescu, Stelian Trandafirescu (redactor-șef adjunct), Radu Urziceanu (secretar general de redacție), Emerich Vogl, Ion Voica, Ion Voinescu.

Prezentarea grafică **Liviu Bobocea**


# EXTERN MAGAZIN EXTERN

## NUNTĂ CU PERIPEȚII

La începutul acestei luni, cronica fotbalului italian a consemnat, într-una din pagini, un eveniment... extrafotbalistic, care însă a stîrnit aceeași vîlvă ca și o evoluție pe gazon: căsătoria celui mai proaspăt „star" din „il calcio", atacantul milanez **Prati**, cu **Anna Maria Radelli**... Evenimentul n-a fost sărbătorit numai de membrii familiilor respective, ci și de mulțimea „tifosilor" clubului Milan, care — cum se vede în cealaltă fotografie — au venit într-un număr atît de mare încît a fost nevoie de intervenția carabinierilor pentru a menține ordinea și a păstra un loc de trecere pentru tînăra pereche, pur și simplu asediată la un moment dat!... Suporterii clubului Milan nu s-au dezmințit nici de data aceasta...

## „RECORDUL" ARGENTINEI...

Cum era de așteptat, la terminarea meciului cu **Peru** (după două ore de la fluierul final!) s-a anunțat demiterea selecționerului argentinian **Pedernera** și a secundului său, **Varacka**. Întrebat de ziariști ce crede despre decizia federației din **Buenos Aires**, celebrul fost internațional **Pedernera**, selecționerul demis, a avut un răspuns pe cît de laconic pe atît de amar: **„Să vorbesc? Pentru a spune ce?..."**

Să notăm că din iulie 1968 și pînă astăzi, lista selecționerilor trecuți pe la conducerea reprezentativei **Argentinei** este următoarea: **Cesarini, Minella, Minella-Maschio, Maschio, Pedernera-Varacka.** Într-un an și două luni, cinci selecționeri. Record nu glumă!

## NISIPUL DANEZ A PREGĂTIT VICTORIA FRANCEZĂ!

Înainte de meciul disputat la Oslo, componenții lotului reprezentativ francez au efectuat un stagiu de pregătire pe coasta daneză. Antrenorul **Boulogne** a programat majoritatea antrenamentelor pe plajă. Nisipul danez (în clișeu doi dintre selecționabili, **Novi** și **Bereta** se destind după unul dintre aceste antrenamente) a... prins bine fotbaliștilor francezi, învingători, cum se știe, în deplasare.

● **Cunoscutul internațional sovietic Eduard Streltov de la Torpedo Moscova a suferit recent un serios accident — se pare că este vorba de o ruptură a tendonului lui Achile care-l va face indisponibil cel puțin pentru două luni.**

● **Armando Picchi a declinat oferta clubului turc Smirna, din prima divizie, care-i solicita serviciile ca antrenor întrucît internaționalul italian dorește să-și continue activitatea ca jucător. În acest sens el duce tratative cu mai multe echipe dintre care mai avansate, așa cum am mai anunțat, sînt cele cu Cagliari.**

● **Gerry Hitchens, fostul centru atacant al reprezentativei Angliei la C. M. din 1962, care în ultimii ani a jucat la Internazionale, Torino, Atalanta și Cagliari a părăsit peninsula stabilindu-se la Cardiff unde își va continua cariera de jucător. Hitchens, astăzi în vîrstă de 35 ani, a fost unul dintre cei mai serioși și conștiincioși jucători străini care au activat în Italia după război.**

● **În acest sezon în Belgia s-au efectuat peste 13 000 de transferări. Numai corespondența necesară între cluburile interesate și federație — considerînd un plic ca avînd cca. 20 gr. a cîntărit 260 kg ceea ce reprezintă peste 170 000 franci belgieni pentru francare.**

● **Deși socotită ca una din cea mai bună din Europa, instalația de iluminare a stadionului** Bernabeu din Madrid, **proprietatea clubului Real, a fost înlocuită și inaugurată o dată cu meciul de campionat pe care echipa proprietară l-a susținut cu vechea sa rivală, F. C. Barcelona. Înlocuirea a fost necesară pentru televizarea în culori a meciurilor.**

● **Că echipa Argentinei nu va lua parte la turneul final al C. M. din Mexico este un lucru de-acum cunoscut. Ceea ce se știe mai puțin este faptul că în meciul decisiv disputat pe teren propriu cu Peru ea nu a reușit să egaleze decît... în minutul 91, arbitrul prelungind meciul pentru întreruperile petrecute pe parcurs. Cu toate acestea, meciul egal n-a fost suficient pentru calificare, adversarii lor, peruvienii fiind aceia care au beneficiat. Totuși, argentinienii... au înscris și golul victoriei, în minutul... 95 dar el a fost anulat pentru ofsaid.**

● **José Marcial considerat cel mai tehnic jucător spaniol a fost transferat de la Espanol Barcelona la clubul rival F. C. Barcelona pentru suma de 17 milioane pesetas. Amintim că cel mai scump transfer al fotbalului spaniol a fost cel al lui Luis Suarez pentru care Internazionale Milano a plătit cu opt ani în urmă 32 milioane pesetas.**

●

## FOTBAL ȘI REVISTĂ

Într-o revistă pusă în scenă la *Frankfurt*, o scenă este dedicată fotbalului. Două balerine, una costumată într-o splendidă rochie de seară, cealaltă într-o rochie ultra-modernă, se întrec în a șuta la o poartă de dimensiuni reduse, în ritmul unei îndrăcite sambe. Fotbalul, sursă de inspirație și pentru autorii de reviste!

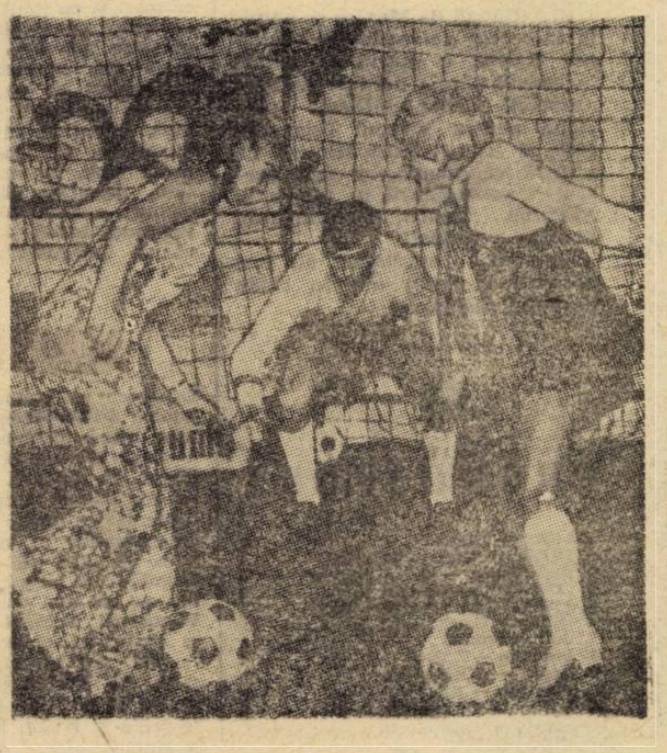

## În anturajul viitorilor noştri adversari

**În discuţiile despre calificarea echipei României pentru turneul final al C. M. din Mexic, se vorbeşte numai despre obligativitatea victoriilor la Bucureşti asupra echipelor Portugaliei şi Greciei. Se uită însă că echipa noastră poate să-şi materializeze avantajul şi INDIRECT, din rezultatele înregistrate de partenerii din grupă în întîlnirile acestora. Iată de ce ne interesează ce se petrece în anturajul acestora, ce fac antrenorii echipelor Greciei, Elveţiei şi Portugaliei.**

# „CAZUL DOMAZOS" S-A SOLDAT CU... UN NOU ANTRENOR AL ECHIPEI GRECIEI: PETROPOULOS!

La Atena, vestea schimbării lui **DAN GHEORGHIADIS,** care se bucura de mult credit după victoria echipei de tineret a Greciei la Bucureşti cu echipa României şi cîştigarea turneului echipelor naţionale balcanice de fotbal de tineret, cu **LAKIS PETROPOULOS,** antrenorul echipei Panathinaikos, a produs o mare senzaţie.

După cum se ştie, în turneul din Australia, Dan Gheorghiadis nu a luat pe DOMAZOS, apreciat drept cel mai bun jucător grec. De astă iarnă, de cînd Gheorghiadis a luat conducerea echipei Greciei s-a produs **„Cazul Domazos"** din cauza neînţelegerii dintre antrenor şi jucător. Domazos este jucător la **Panathinaikos,** echipă al cărei antrenor este Lakis Petropoulos, astfel că Domazos va reintra în echipa Greciei.

Antrenorul **Petropoulos** are 39 de ani şi a fost adjunctul antrenorului iugoslav Bobek care a funcţionat la Panathinaikos. Petropoulos a fost cu echipa la Berlin unde a jucat cu Vorwärts şi a suferit o înfrîngere cu 2–0, astfel că după înapoierea la Atena, va face zilele acestea programul de pregătire al echipei Greciei.

Dan GHEORGHIADIS

Lakis PETROPOULOS

Mimis DOMAZOS

## DECLARAŢIA LUI DAN GHEORGHIADIS

Antrenorul Dan Gheorghiadis a făcut următoarea declaraţie după înlocuirea sa : **„S-a răspîndit zvonul că aş fi cerut federaţiei Greciei o importantă sumă de bani pentru calificarea echipei Greciei în dauna României. Nu este adevărat nimic. Accept schimbarea fiindcă nu cedez de la principiul că antrenorul hotărăşte lotul şi formaţia care se pregăteşte şi va intra pe teren. La sfîrşitul lunii octombrie îmi expiră contractul cu federaţia greacă şi voi pleca antrenor în Spania sau R.F.G.".**

## Ballabio este prevăzător

Selecţionerul elveţian *Ervin Ballabio* nu şi-a pierdut calmul şi optimismul. *„Şansele noastre sînt intacte"* spune el, dar Elveţia are un meci greu la 15 octombrie la Salonic. şi acest lucru îl recunoaşte şi Ballabio. De aceea a şi recurs la unele măsuri speciale. Iată două dintre ele :

● A făcut o vizită la Salonic pentru a lua un prim contact cu... stadionul „Caftanzoglu" şi cu condiţiile de climă din acest oraş. Ce a constatat? Un teren cu gazon deteriorat şi denivelări (produse recent, în timpul unei parade militare, cu tancuri şi care blindate). Pînă la meci însă, el va fi refăcut. Terenul are 105 m lungime şi 68 m lăţime, o capacitate de 52.000 de locuri şi este înzestrat cu instalaţie de nocturnă. Se va juca însă ziua, cu începere de la ora 15,30, cînd — în octombrie — temperatura este 18—23°C. Cu acest prilej, *Ballabio* a aranjat ca echipa elveţiană să fie cantonată într-un hotel la 7 km de Salonic.

● Neputînd avea jucătorii în cursul săptămînii, pentru antrenamente, *Ballabio* a propus şi federaţia a perfectat un joc amical cu Turcia pentru data de 24 septembrie, la Istanbul, unde sînt condiţii asemănătoare de teren şi climă, cu acelea de la Salonic.

# 30 SEPTEMBRIE: TRAGERE LA SORŢI ÎN TURNEUL UEFA

Turneul internaţional de juniori U.E.F.A. — ajuns la a 23-a sa ediţie — se va desfăşura anul viitor în organizarea federaţiei scoţiene. La această ediţie, la care a fost înscrisă şi reprezentativa ţării noastre, vor avea drept de joc **juniorii născuţi după 1 august 1951 şi înainte de 1 august 1954.**

Turneul va avea loc în Scoţia între 16 şi 25 mai, cu participarea a 16 echipe repartizate în patru grupe, care vor fi alcătuite **la 30 septembrie la Zürich, unde se va întruni comisia de juniori U.E.F.A.** Aceasta va proceda la tragerea la sorţi a meciurilor preliminare, ca şi a celor patru grupe ; apoi va alcătui programul.

Federaţia scoţiană, organizatoarea turneului, a hotărît ca echipele să fie cantonate, cîte patru, în patru centre şi anume : **grupa A la Şcoala sportivă din Largs** (circa 50 km depărtare de Glasgow) ; **grupa B la „Allan Water Hotel" din Bridge of Allan** (la o distanţă de 50 km de Glasgow) ; **grupa C la Hotel Imperial din Aberdeen şi grupa D la Hotel Caledonian din Inverness.** Jocurile însă vor fi programate şi în alte localităţi, deplasarea echipelor făcîndu-se cu autocarele. Fiecare delegaţie străină va include în lotul său şi cîte un arbitru internaţional, care va fi delegat la diferite meciuri.

● În cadrul pregătirilor echipei noastre pentru acest turneu, la 1 şi 2 octombrie ea va susţine două partide în R. D. Germană, cu lotul naţional din această ţară. Antrenorul **Gh. Ola** are în vederile sale următorii jucători : **Purcaru şi Stana** (portari), **Gligorie, Deheleanu, Sătmăreanu, G. Sandu, Stoica şi Ciocan** (fundaşi), **Sameş, Mureşan şi Vişan** (mijlocaşi), **Marcovici, Atodiresei, Ghergheli, Helvei, Vlad, M. Sandu şi Dănilă** (înaintaşi). Aceştia vor intra în pregătire.

# BEROE ST. ZAGORA ŞI DINAMO TIRANA ÎN FINALA CUPEI BALCANICE

Prima fază a Cupei Balcanice intercluburi (jocurile pe grupe) s-a încheiat recent. În ultimele trei partide au fost înregistrate următoarele rezultate :

**F. C. Bor (Iugoslavia) — Dinamo Tirana 2—2 (1—2).**
**P.T.T. Ankara — Beroe Stara Zagora 2—2 (1—1).**
**Dinamo Tirana — F.C. Bor 4—1 (2—1).**

În urma acestor rezultate, clasamentele definitive ale grupelor se prezintă astfel :

| GRUPA A | | | | | | | GRUPA B | | | | | | |
|---|---|---|---|---|---|---|---|---|---|---|---|---|---|
| 1. Beroe | 4 | 2 | 2 | 0 | 7—3 | 6 | 1. Dinamo | 4 | 2 | 1 | 1 | 9—6 | 5 |
| 2. P.T.T. | 4 | 1 | 1 | 2 | 8—8 | 3 | 2. „U" Craiova | 4 | 2 | 0 | 2 | 8—5 | 4 |
| 3. Pierikos | 4 | 1 | 1 | 2 | 4—8 | 3 | 3. F.C. Bor | 4 | 1 | 1 | 2 | 5—11 | 3 |

Aşadar, pentru finală — ultimul act — s-au calificat echipele **Beroe Stara Zagora** şi **Dinamo Tirana.** Acestea urmează să se întîlnească, tur-retur, la date care se vor stabili, în orice caz toamna aceasta.

## JELEZNICIAR SARAJEVO APROPIATUL PARTENER AL LOTULUI A

*Apropiatul „sparring-partener" al lotului nostru reprezentativ este cunoscuta echipă iugoslavă feroviară F. C. JELEZNICIAR din Sarajevo, una din cele mai vechi formaţii din ţara vecină (înfiinţată în 1921) şi cu un mare număr de membri (al patrulea club pe ţară). Din 1946 Jelezniciar a promovat în categoria divizionară A, din care face parte şi astăzi, clasîndu-se cu regularitate în prima parte a clasamentului. In ediţia trecută a primei ligi ea a ocupat locul 5. Valoarea ei s-a impus şi pe tărîm internaţional. A susţinut jocuri amicale în nu mai puţin de 16 ţări, înscriind în palmaresul său cîteva rezultate frumoase : 2—2 cu München 1860, 2—1 cu Standard Liege, 2—2 cu Dukla Praga, 1—0 cu Honved Budapesta, 4—1 cu F. C. Austria Viena, 0—0 cu Galatasaray şi 1—0 cu Beşiktaş, 1—1 cu F. C. Sao Paulo etc. Jelezniciar a participat de patru ori în „Cupa Europei centrale", o dată în „Cupa Rappan" şi a reprezentat Iugoslavia în campionatul internaţional feroviar.*

*Din lotul său de jucători fac parte cîţiva internaţionali reputaţi : portarul Radovici şi înaintaşii Osim, Bukal, Spreco şi Mujkici. OSIM a făcut parte din echipa Iugoslaviei care a participat la turneul final al Campionatului Europei din Italia. Echipa standard :* Radovici — Hrvat, Hagiaodici, Becirspahici — Saracevici, Bratici — Jelusici, Osim, Bukal, Spreco, F. Mujkici. *Rezerve : Selimovici, M. Mujkici, Katalinski, Kojovici, Bajici, Jankovici şi Derakovici.*

Ivan OSIM

# DE LA CORESPONDENŢII NOŞTRI DE PESTE HOTARE

## MEXICO 70

### STEAGURILE ŢĂRILOR CALIFICATE ÎNĂLŢATE PE STADIONUL AZTECA

**Din Ciudad de Mexico se anunţă că recent a avut loc pe stadionul Azteca o scurtă festivitate în cadrul căreia au fost înălţate drapelele ţărilor calificate pînă acum pentru turneul final din 1970, al „Cupei Jules Rimet". La această ceremonie au fost prezenţi ambasadorii în Mexic ai Braziliei, Angliei, Uruguayului, Perului şi Belgiei.**

**Numeroşi spectatori au fost prezenţi la festivitate, în ciuda timpului ploios.**

## PRONOSPORT

| | |
|---|---|
| 1. Farul — U.T.A. | 1 |
| 2. Dinamo Buc. — Petrolul | X |
| 3. Politehnica — U. „Craiova" | 1 |
| 4. „U" Cluj — Steagul roşu | 1 |
| 5. A.S.A. Tg. Mureş — Crişul | 1 |
| 6. Dinamo Bacău — F. C. Argeş | X |
| 7. Jiul — Steaua | 1 |
| 8. Bologna — Lazio | 1 |
| 9. Napoli — Fiorentina | 1 |
| 10. Palermo — Inter | X |
| 11. Verona — Juventus | 2 |
| 12. Torino — Sampdoria | X |
| 13. Milan — Bari | 1 |

Evenimentul principal din aceste ultimele zile ale vieţii fotbalistice elveţiene l-a constituit soluţionarea cazului **Kuhn** într-un mod cu totul şi cu totul neaşteptat. Cum se ştie, cunoscutul internaţional părăsise pe **F.C. Zürich,** clubul unde s-a consacrat, şi semnase un proiect de contract — nevalidat de federaţie — cu **Grasshoppers,** anunţînd că doreşte cu tot dinadinsul să joace la acest din urmă club. De mai bine de trei luni, discuţiile dintre cele două cluburi asupra soluţionării situaţiei jucătorului s-au purtat fără să se înregistreze vreun succes.

bului **F.C. Zürich** a publicat un comunicat în care se arată că, între acest club şi **Kuhn** a fost semnat un CONTRACT PE TREI ANI! Deci **Kuhn** s-a reîntors la vechiul club, are drept de joc imediat şi va apare chiar duminică în campionat iar la 15 octombrie în formaţia **Elveţiei** în partida de la **Salonic** cu **Grecia.** Ştirea a produs stupoare. Nimeni nu se aştepta la o asemenea rezolvare

**NOBBY STILES SE REFACE GREU.** Celebrul internaţional englez, **Nobby Stiles** — care a suferit o operaţie de menisc — se vindecă cu greutate după inter-

ECHIPĂ ASEDIATĂ ÎN VESTIARE PÎNĂ LA MIEZUL NOPŢII — *In etapa de duminică a campionatului italian s-a înregistrat unul dintre cele mai mari scandaluri din ultimii ani. La Catanzaro, spectatorii au asediat echipa Piacenza, în vestiare pînă la miezul nopţii. Jucătorii-oaspeţi au părăsit cu mare greutate stadionul : s-au produs busculade, înregistrîndu-se 7 răniţi printre care şi adjunctul şefului poliţiei din Catanzaro. Motivul acestei penibile terminări a întîlnirii de la Catanzaro a fost găsit de pătimaşii suporteri ai echipei locale în faptul că arbitrul a anulat un gol echipei lor favorite, în ultimul minut de joc.*

*Faţă de gravele incidente, se aşteaptă măsuri de maximă severitate ; se spune că se va ajunge pînă la dizolvarea clubului din Catanzaro şi la interdicţia disputării timp de doi ani a vreunui meci de prima sau secunda divizie în acest oraş.*

ALTAFINI : GOLUL NR. 170 IN CAMPIONATUL ITALIAN — *Marcînd două goluri în etapa de duminică, centrul atacant al lui F.C. Napoli, brazilianul Altafini, a ajuns la 170 de goluri marcate în campionatul italian. El a declarat că aspiră la atingerea cifrei de 250 goluri realizate în campionatul acestei ţări.*

CHIARUGGI — NOUA STEA. *Extremul dreapta al Fiorentinei se anunţă drept viitoare mare vedetă a fotbalului italian. Ferruccio Valcareggi, selecţionerul „squadrei azzura", care l-a urmărit în mai multe meciuri a declarat că este greu ca un asemenea jucător să rămînă în actualul sezon în afara echipei naţionale. De notat că Chiaruggi joacă la fel de bine şi pe extrema dreaptă şi pe extrema stîngă.*

## MARIO WIDMER — ELVEŢIA

Deoarece nu primea drept de joc pentru **Grasshoppers, Kuhn** a rămas într-o prelungită vacanţă şi — după toate probabilităţile — se părea că această inactivitate se va extinde şi asupra echipei reprezentative unde — conform regulamentelor în vigoare — el nu avea dreptul să fie selecţionat. **Ballabio** era disperat fiindcă pierdea pe cel mai valoros om al său. Suporterii echipei reprezentative se agitau şi ei cerînd rezolvarea cazului, dar nu existau speranţe : şi **F. C. Zürich şi Grasshoppers** ţineau la poziţiile lor, intransigent se arăta şi **Kuhn.** Dar iată că luni la amiază, oficiul de presă al clu-

venţia chirurgicală la care a fost supus. Deşi se conta pe reintrarea lui în primele zile ale lui septembrie, se pare că el nu va fi revăzut în formaţia lui **Manchester United** înainte de sfîrşitul lunii.

**„VETERANUL" UWE SEELER ÎN LOTUL PENTRU MECIUL CU SCOŢIA.** După o lungă absenţă, experimentatul internaţional vestgerman **Uwe Seeler** (59 selecţionări în prima reprezentativă) a fost inclus de antrenorul Helumth Schön pe lista de 22 de jucători reţinuţi în vederea decisivei partide cu **Scoţia,** care va avea loc la 8 octombrie la **Hamburg.**

## CESARE TRENTINI — ITALIA

PRELUCRAREA APELULUI U.E.F.A. — *Cu cîteva zile în urmă conducerea federaţiei a convocat pe toţi preşedinţii cluburilor angajate în cupele europene (a campionilor, a cîştigătorilor de cupe şi a oraşelor tîrguri) pentru a discuta pe larg obligaţiunile care le revin în urma apelului la disciplină şi sportivitate lansat de U.E.F.A. Preşedinţilor cluburilor Milan, Fiorentina, Roma, Juventus, Inter, Cagliari şi Napoli li s-a atras atenţia în mod special asupra sancţiunilor care se pot lua în eventualitatea în care la jocurile lor se aruncă cu petarde şi alte obiecte pe teren.*

Redacţia şi administraţia : Bd. Mărăşti nr. 36, Bucureşti. Tiparul : I. P. Informaţia : str. Brezoianu 23—25.

PROLETARI DIN TOATE ȚĂRILE, UNIȚI-VĂ!

# FOTBAL

REVISTĂ SĂPTĂMINALĂ
ANUL IV ● MIERCURI 24 SEPTEMBRIE 1969
12 PAGINI ● 2 LEI

174

REDACTORII NOȘTRI COMENTEAZĂ

## CELE 60 DE MARI RATĂRI DIN 720 DE MINUTE

## RĂSPUNSURI LA 5 ÎNTREBĂRI ALE ETAPEI

CITIȚI ÎN PAGINA 12:

**Primul interviu acordat presei sportive române de noul antrenor al echipei Greciei, LAKIS PETROPOULOS**

## MIERCURI NOI CONFRUNTĂRI ÎN CUPELE CONTINENTALE

## ECOURI ALE ULTIMELOR FRĂMÂNTĂRI DIN FOTBALUL SUD-AMERICAN

- Feroviarii bucureșteni, singurii neînvinși
- Steagul roșu și Crișul, performerii etapei
- Echipele în deplasare continuă asaltul

## RAPID — ÎN FRUNTE DUPĂ ETAPA A 6-a

FOTOGRAFIE PREMIATĂ

BUCUREȘTI. Învingător din acest bărbătesc duel aerian între NEAGU și portarul LENGYEL va ieși atacantul rapidist. El va înscrie al doilea gol al echipei din Giulești.

Foto: PETRE COZIA

# „DOMNIȘOARA" CREINICEANU

## INTIMITĂȚILE GAZONULUI

*Se ivise un extrem stînga neobișnuit la* Minerul Lupeni. *Un extrem stînga cu un dribling nemaivăzut pe* Valea Jiului, *Mingea, „arestată" de el, pleca greu din piciorul acestui atacant scund și, pe atunci, firav. Dar, la* Minerul, Piu *putea s-o țină cît voia; ba coechipierii îi și mulțumeau pentru asta, în deplasare, „numerele personale" ale lui* Creiniceanu *echivalau cu minute bune de odihnă pentru apărare și cu o mărire a enervării adversarului, ținut la distanță de acest jucăuș. Și dacă dădea* Piu *și de un fundaș mai iute la minie, apoi asta era plăcerea lui; veneau faulturile intenționate, veneau momentele de oprire a meciului, tarăși „oaze de respirație" pentru ai lui, în dogoarea gurilor de foc ale adversarilor. Se spune că la* Minerul Lupeni *nimeni nu i-a aruncat vreodată lui* Creiniceanu *un* „termină odată cu driblatul!"

*Dar a venit și ziua cînd* Creiniceanu *a schimbat tricoul alb-negru din* Lupeni *cu cel roș-albastru de la* Steaua. *Nu credem că a existat pentru vreun jucător o modificare de rol și de mediu ca aceea pe care a trebuit s-o surmonteze* Creiniceanu. *Aici avea alături jucători consacrați, simțea lîngă umărul lui numai internaționali A, aici s-a terminat cu „arestatul" mingii. Comparați metamorfoza* Creiniceanu *cu aceea pe care ar fi obligat s-o efectueze un prim solist de operă trecut într-o formație corală. Șocul s-a dovedit extrem de dificil dar nu de netrecut. Pe nesimțite,* Creiniceanu *a devenit jucător de combinație și titularizarea în valoroasa echipă bucureșteană s-a soldat cu un succes. Încercările abia începuseră însă, pentru băiatul modest, îndatoritor, politicos și ... sfios ca o domnișoară care este* Carol Creiniceanu. *Poate nici un fotbalist român din ultimul deceniu n-a deținut „recordul" suferințelor, al unei neșanse chiar, în materie de accidentări, ca extremul stînga de la* Steaua: *operație de menisc nereușită; refacerea operației; două rupturi mușchiulare; un accident stupid, dar destul de grav, la bărbie, într-un anodin meci de antrenament cu lotul de tineret, pe un teren secundar de la complexul* „23 August". *Puneți în dreptul fiecăruia dintre aceste triste episoade, zeci de zile de tratament, de antrenamente de refacere; adăugați sacramentalele perioade de reluare a luptei pentru un loc în echipă; nu uitați clasicele procente de neșansă pe care o reintrare le aduce cu sine și calculați cîte tone de voință și încredere i-au trebuit „domnișoarei"* Creiniceanu *spre a reveni de patru ori în actualitate. Fiindcă au existat momente cînd* Piu *era uitat, cînd nimeni, poate, afară de el, nu mai credea într-o revenire.*

*Și, iată-l pe „monopolistul" baloanelor de la* Minerul Lupeni *biruitor din atîtea sărituri peste obstacolele vieții, om de bază al formației, revenit — după cîte sezoane? — în atenția selecționerilor, la un pas de terminarea* Institutului pentru educație fizică și sport". *Și — performanță poate mult mai prețioasă de cît acelea de pe dreptunghiul de gazon — întemeietorul unui cămin fericit, cu două veritabile domnișoare* Creiniceanu *„în formație".*

*Acesta este „proprietarul" tricoului cu nr. 11 de la* Steaua, *tricou pe care l-au purtat — admirabilă coincidență — numai jucători de o deplină sportivitate, ambasadori ai fair-play-ului:* Peniță Moldoveanu, Tătaru *și, acum, jucătorul care nu este în stare să rostească un cuvînt urît, „domnișoara"* Piu Creiniceanu.

**Eftimie IONESCU**

# PATRU DECENII ÎN SLUJBA FOTBALULUI

Cînd mi-am propus să stau de vorbă cu antrenorul constănțean **Gh. Smărăndescu** — unul din pionierii fotbalului din bătrînul Tomis și părintele multor generații de jucători — gîndul mi-a zburat aproape fără voia mea la anii copilăriei sportive, iar amintirea primului dascăl — neșters-ă din sufletul fiecăruia dintre noi și luminată de un sentiment de adîncă recunoștință — mi-a întărit convingerea în justețea împlinirii unui act de meritată reconsiderare a muncii unor făurari de valori fotbalistice, rămași anonimi în repertoarul fără de sfîrșit al sportului-rege.

La cei 61 de ani ai săi, „NEA BIBI" nu pare de loc stingherit de povara unei vîrste care l-a adus robust și plin de încredere în pragul amurgului profesional. Dincolo de înfățișarea, mai curînd a unui „lup de mare", peste care deceniile închinate fotbalului s-au așternut în cute ce-i brăzdează adînc chipul, se ascunde un suflet cald.

Puțini, ar vrea să spună **„nea Bibi"**, puțini au știut de mine, de munca și activitatea mea de aproape 40 de ani, în slujba jocului cu balonul rotund. În schimb, mulți, foarte mulți au fost cei care și-au făurit un nume de jucător sau antrenor, din produsul experienței unei vieți, în care fotbalul a constituit pentru mine prima mare pasiune și poate principala rațiune a existenței. Și lista celor peste 2.000 de ucenici — inițiați de-a lungul anilor în tainele sportului celor „11" — ar putea începe cu numele unui **Pascalide** sau **Oltenică**, s-ar continua apoi cu cele ale **dr. Cristea** — Petrolul sau **Hașoti**, ajungînd să includă în zilele noastre și reprezentanți ai „noului val", din rîndul cărora **Tănase, Argeșeanu** sau **Cojocaru** promit a constitui eșalonul de avangardă. Generație după generație, succesiv lansată în arena afirmării sportive, i-au dat prilej bătrînului dascăl să fie martorul fericit al unui permanent schimb de ștafetă, în cadrul căruia, nu o dată, copiii au preluat, parcă în mod simbolic, torța aprinsă a chemării pentru fotbal chiar de la propriii lor părinți.

Încercăm a reconstitui împreună cîteva repere biografice din prodigioasa activitate de antrenor desfășurată numai pe plaiuri dobrogene: 1930–1944 **Victoria** și 1944–1947 **Dezrobirea**, ambele în Divizia B; 1947–1956 **S.N.C.** și 1956–1959 **Cimentul Medgidia**, echipe pe care le-a promovat în Divizia C; 1959–1962 **Ancora** și, în sfîrșit, 1962–1969 Centrul de copii și juniori **Farul**.

Performanța cea mai frumoasă? Răspunsul vine sigur însoțit de strălucirea unei amintiri care nu se șterge niciodată: cucerirea titlului de campion republican la juniori în vara anului 1963, după o memorabilă victorie (2–1) în fața dinamoviștilor bucureșteni.

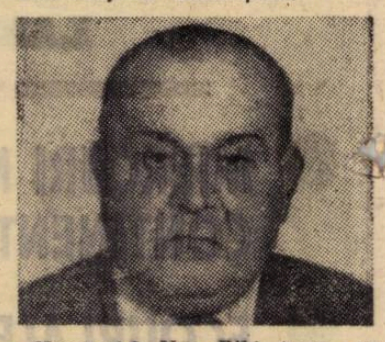

Necazuri? **Nea Bibi** trece, cu neprefăcută discreție, peste multe din greutățile care i-au barat calea unei afirmări personale, dar se arată hotărît să nu facă nici o concesie atunci cînd este vorba de cei cărora le-a îndrumat pașii în fotbal. „Recolte" întregi de jucători constănțeni, crescuți în pepiniera proprie, au ratat — și nu din vina lor — consacrarea, în timp ce acțiunea de „import" și de adăpostire a „păsărilor călătoare" a constituit ani de-a rîndul o politică de club.

Dorințe? Una și aceeași din anii îndepărtatei tinereți sportive: să poată fi încă de folos fotbalului, căruia să-i dăruiască în continuare munca și pasiunea, cele ce au dat un sens real întregii sale vieți. Și, sfidînd parcă amenințarea unei vîrste aproape de granița pensiei, antrenorul **Gh. Smărăndescu–Bibi** mi-a încredințat complice, la despărțire, intenția unui gînd care părea că înfruntă viitorul.

**Mihai IONESCU**

**ȘT. BONTEANU, Drăgănești-Olt:** 1. Prietenul dv. nu cunoaște regulamentul. Un portar are voie să iasă din propriul careu (dar fără să poată juca balonul cu mîna) și să respingă cu piciorul mingea sau să participe chiar la construirea unor atacuri. Constantinescu de la Politehnica Iași este un exemplu concludent în această privință; 2. Deocamdată, antrenorul **Cornel Drăguțin** nu activează nicăieri. Este în tratative (destul de avansate) cu o echipă din Turcia; 3. Nu putem ști de ce nu vă răspunde nimeni de la clubul Progresul. Pe semne nu-i interesează suporterii!

**A. STĂNESCU, Cluj:** Fără îndoială, delegările arbitrilor pentru

## POȘTA REDACȚIEI

un meci sau altul trebuie făcute cu mai mare răspundere. În nr. 170 al revistei noastre a apărut un articol care tratează tocmai o asemenea problemă. Să sperăm că pe viitor, noua conducere a colegiului central, aleasă recent, va proceda cum e mai bine.

**P. CSOLOSZ, Oradea:** Ne pare rău, dar fotografia trimisă de dv. a sosit la redacție mult prea tîrziu pentru a mai putea fi publicată. Pentru operativitate ar trebui să luați legătura cu redactorul revistei delegat pentru meciurile de la Oradea.

**V. OȚELEAC, satul Cobiuța, com. Cobia de Jos, jud. Dîmbovița:** Ne scrieți că ați... rupt cu prima dragoste, adică **F.C. Argeș**; că prea v-a înșelat în campionatul trecut, și că v-ați reprodiat simpatiile; că de acum nu vedeți decît pe **Steaua** ca cea mai valoroasă echipă, cea mai serioasă, cea mai corectă, cea mai... Mă rog, faceți cum credeți. Numai că, priviți clasamentul actualului campionat. Unde-i **F.C. Argeș** și unde-i **Steaua**? Ei, ce spuneți, reveniți la prima dragoste?

**GH. V. GHEORGHE, satul Mislea, jud. Dîmbovița:** Care este cel mai bun mijlocaș din Divizia A? **Radu Nunweiller** și **Ghergheli** sînt doi mijlocași foarte buni. **Anca** și **Dumitru** (Rapid) la fel. De aprecieri excelente se bucură și **Lereter** și **Libardi** și **Ștefănescu** (F. C. Argeș). Și mai sînt și alții. Alegeți dv. pe cel mai bun dintre ei.

# FOTBAL variețăți

## Antrenor în timpul liber

**„În limitele timpului disponibil mă ocup de echipa Centrului școlar forestier Sibiu, echipă care în acest an mi-a adus destule satisfacții: a cucerit „Cupa speranțelor", competiție organizată la nivel de județ, a cîștigat faza pe zonă a campionatului departamental, participînd la turneul final pe țară. E adevărat, acolo n-a prea strălucit, dar...".**

Dar, e un succes totuși pentru maestrul sportului NICOLAE ROMAN. Azi: șeful serviciului de planificare de la IPROFIL — REPUBLICA Sibiu. Ieri: fost component al echipei „U" Cluj, alături de frații **Medrea, dr. Rădulescu, Cristea etc.**; din 1949 purtător al tricoului militarilor bucureșteni, iar din 1952 al celui rapidist, echipă la care a activat pînă în 1957. Încă șapte ani la C.S.M. și A.S.A. Sibiu și apoi abandonul. Dar, oricît ai încerca, poți abandona definitiv fotbalul după ce l-ai practicat atîția ani?

**„În limitele timpului disponibil mă ocup de echipa Centrului școlar forestier"...**

## Cu și despre Rainea

● Știați că **NICOLAE RAINEA**, cunoscutul arbitru, are un frate pe care-l pasionează la fel de mult fotbalul? Un exemplu de corectitudine pe terenurile unde evoluează, Ion Rainea a fost, totuși, o singură dată eliminat din joc, fapt ce i-a adus o suspendare de 4 etape! Cine credeți că a fost arbitrul care l-a pofțit să părăsească terenul? Fratele său, Nicolae Rainea!...

● **„Cupa Rulmentul"**, competiție bine organizată, constituie un excelent prilej de antrenament pentru arbitrul Rainea. Nu arbitrează, ci joacă, fiind component al „11"-lui strungarilor de la fabrica de rulmenți bîrlădeană, echipă destul de bine pusă la punct. Printre golgeterii ei se numără și arbitrul N. Rainea!

● **O certitudine:** Lucia Rainea, soția, n-a urmărit la televizor, și nici nu are de gînd s-o facă, vreun meci arbitrat de soțul ei. Se pare că de vină sînt emoțiile!...

**„11"-le secției strungărie de la „Rulmentul". În dreapta, arbitrul divizionar N. Rainea**

**Veteranii brașoveni pe gazonul stadionului „Tineretului"**
**Foto: W. FEHER-Brașov**

## Glorii brașovene pe teren...

**S-au aliniat la centrul terenului în aplauzele celor aproape 12.000 de spectatori prezenți pe stadionul Tineretului din Brașov. Au salutat tribunele altfel decît o fac astăzi tinerii noștri fotbaliști, apoi s-a auzit fluierul arbitrului și mingea a intrat în posesia lui... Ionescu-Crum. Un dribling, o pasă precisă ca pe „Venus", o demarcare, un șut și iarăși aplauzele celor 12.000 din tribune. Spirea, Gâltănar, Ionescu Crum, Albulescu, Negrea și ceilalți căutau să demonstreze cîte ceva din ceea ce cu 30—40 de ani în urmă știau pe de rost: o pasă precisă, un șut din volé, un plonjon spectaculos, o fentă derutantă. Au fost și goluri și căzături, pe ici pe colo și cîte un abandon al luptei și un penalti tras precis, și un gol anulat de septuagenarul arbitru Eugen Hoch etc., etc.**

**Își dăduseră întîlnire pe stadionul brașovean, între două meciuri oficiale, foști componenți ai Coltei, Brașoviei, Astrei, C.F.R.-ului și Olimpiei.**

## Unde se află în prezent Dobay?

Multă lume se întreabă unde se află în prezent și cu ce se ocupă fostul atacant al Ripensiei Timișoara — ȘTEFAN DOBAY. „Calul", cum i se spunea, temutul șuteur care ridica tribunele în picioare pe „Venus" și „ANEF", spaimă a tuturor portarilor de-acum 30—35 de ani, nu poate trăi fără fotbal. A încercat de cîteva ori să rupă definitiv legăturile cu sportul pe care l-a îndrăgit și care, la rîndul său, l-a făcut cunoscut în întreaga țară, dar... a fost peste puterile sale.

Unde se află în prezent și cu ce se ocupă **Dobay**, idolul puștimii de-acum trei decenii? Zilele trecute am primit o scrisoare la redacție care începe exact așa: **„După marea vedetă a Rapidului celor 6 cupe — Iuliu Baratki, după pantera Venusului — Mircea David, iată că o altă glorie a fotbalului nostru poposește la Bîrlad: Stefan Dobay. Pentru a antrena echipa Rulmentul...".**

Mult succes!

După corespondențele primite de la **E. SOLOMON** — Bîrlad, **P. CRINGAȘU** — Sibiu și **C. GRUIA** — Brașov.

17-24-IX-1969

# agenda săptămînii

## CALM, ÎNCREDERE, FORȚE UNITE

Au trecut mai bine de patru luni de la memorabila nocturnă de la Lausanne.

Timpul s-a scurs pe nesimțite și — dacă ne gîndim că doar etapa de campionat de săptămîna aceasta se mai joacă pînă la meciul cu Portugalia — putem spune că am intrat efectiv în atmosfera marelui meci al sezonului (și poate al carierei noastre internaționale din anii de după război), cel care ne poate aduce, în fine, într-un turneu final al campionatului mondial.

Selecționerii nu și-au pierdut vremea, n-avem deocamdată ce să le reproșăm. În tot acest timp, echipa națională a fost permanent în preocuparea lor directă sau, într-un sens mai larg, a federației. Jucătorii au fost urmăriți cu grijă, contactele lor cu cluburile de bază au fost mai strînse, meciul cu Iugoslavia a constituit o bună verificare, lotul de 18 alcătuit și anunțat pentru jocul de azi cu Zeleznicіar Sarajevo întrunește sufragiile unanime.

Ni se pare chiar că ar fi inoperant și deci inutil să mai discutăm acum despre componența lotului, menținut la „osatura" celui care în ultima vreme a reușit rezultate bune. În campionat, unii dintre componenții lotului n-au avut — e drept — comportări strălucite (Deleanu a trecut printr-o firească „criză de adaptare" în noua sa echipă, Dan a avut oscilații — ca și Domide sau Dembrovschi — Dumitrache și Lucescu au fost mareați de accidentări, Tufan și-a regăsit cu oarecare întîrziere forma); în schimb alții (Sătmăreanu, Ghiță, Dinu, Radu Nunweiller) au jucat constant bine.

Desigur, forma în campionat este un criteriu de selecție important, dar el nu poate fi absolutizat și credem că selecționerii n-au greșit ținînd seama nu numai de acest criteriu ci și de considerente ca valoarea generală a jucătorului, experiența sa și, mai ales, sudura (ca joc și sufletească), realizată în ultimul an între cei 10—12 jucători care constituie nucleul lotului reprezentativ. Ni se pare de asemenea pozitivă poziția selecționerilor și a F.R.F. care, în afară că i-au dat lui Ghiță posibilitatea de a-și confirma aspirațiile (și băcăuanul a devenit un om de bază al lotului!), au validat prin fapte principiul „porților deschise", repunîndu-l în drepturi pe Dobrin, îndreptățit component al lotului prin valoarea sa și comportarea din această toamnă, și acordîndu-i din nou încrederea lui Kallo, unul din artizanii victoriei cu 2—0 de la București asupra Elveției.

Rămîne să sperăm că etapa de duminică nu va crea noi indisponibilități și că, după aceea, odată intrați în pregătirea concretă a meciului, toate acțiunile lotului pînă la 12 octombrie, munca de pregătire a sa, se vor desfășura în acel climat de calm, de încredere și seriozitate, atît de necesare totdeauna, dar mai ales acum.

Poate că pentru următorul meci, cel cu Grecia, de la 16 noiembrie, li s-ar putea face selecționerilor sugestii interesante, poate că pînă atunci campionatul va impune atenției acestora și alți jucători. Deocamdată însă, nu ni se pare oportun să se mai opereze schimbări în lot pentru meciul de peste două săptămîni.

Să-i lăsăm pe cei care au sarcina, de mare răspundere, a alcătuirii „11"-lui pentru 12 octombrie, să cîntărească lucrurile în liniște și cu maximă chibzuință, acordîndu-le încrederea noastră, și să sperăm că vor găsi cele mai bune soluții.

Pentru 12 octombrie, fotbalul românesc are nevoie nu numai de o bună echipă, ci și de calm și încredere, de forțe unite.

R. U.

## REVIZUIREA LOTULUI REPUBLICAN DE ARBITRI

*Noua formație a colegiului central de arbitri (George N. Gherghe, președinte, C. Bărbulescu, Vl. Grosu, G. Ioniță și I. Berdilă membri) a pornit la drum avînd pe agendă, ca prime obiective:*

1. Revizuirea lotului republican de arbitri, *acțiune menită să selecteze corpul „cavalerilor fluierului" urmînd criteriile clasice (vîrstă, pregătire etc.), pentru a i se asigura nivelul calitativ necesar.*

2. Informarea arbitrilor asupra ultimelor modificări și interpretări *survenite în regulamentul de joc internațional, ca și în precizările F.I.F.A.*

3. Reorganizarea colegiului central *pe colective de muncă.*

4. Întărirea colegiilor județene *de arbitri*

*Subliniem preocuparea — binevenită — a colegiului pentru constituirea unui lot cît mai select de arbitri, care să corespundă nevoilor actuale ale fotbalului nostru, ale competițiilor. Sugerăm colegiului și o restrîngere a acestui corp republican de arbitri, făcută cu toată obiectivitatea.*

*O asemenea acțiune ar constitui un mijloc de asigurare a calității arbitrajelor, a aplicării și interpretării unitare a regulilor de joc. Citățm exemplul federației italiene, care în vederea conducerii tuturor jocurilor din Divizia A, B și C a alcătuit un lot inferior numericește celui de la noi (97 de arbitri dintre cei mai valoroși) pentru un număr de meciuri și mai mare decît prevede campionatul nostru divizionar. Pentru toți, tineri sau mai vîrstnici, criteriul a fost același: valoarea. O astfel de restrîngere se impune și la noi.*

## CUM PREGĂTIM MECIURILE DIN CUPELE EUROPENE?

Nu intenționăm ca în nota de față să mai revenim asupra aspectelor legate „stricto-senso" de problemele de joc ale celor patru întîlniri disputate de echipele noastre în cupele europene. Una singură am vrea însă să o punem în discuție, aceea a modului cum cluburile și federația de specialitate se îngrijesc de latura organizatorică a acestor partide. Este arhicunoscut faptul că atunci cînd o echipă sau alta sînt angajate într-o competiție oficială internațională, cei în drept au datoria să se îngrijească din timp de cunoașterea cît de cît a adversarului pe care urmează să-l întîlnească. E în joc nu numai onoarea clubului în cauză, dar și a fotbalului nostru. Lăsînd la o parte pe Dinamo Bacău, care avea în față un adversar căruia îi cunoștea valoarea modestă, să vedem ce au întreprins concret celelalte cluburi pe linia cunoașterii adversarului direct.

Numai clubul Steaua și-a luat toate măsurile de rigoare începînd cu trimiterea unui observator la Glasgow care a urmărit în două etape de campionat formația Rangers și terminînd cu toate amănuntele unei deplasări ireproșabile, exemplare, care să nu afecteze potențialul echipei. Trimisul nostru special la această partidă, care a participat la ședința de pregătire a meciului, s-a edificat pe deplin, în timpul jocului, asupra valoroaselor indicații date jucătorilor bucureșteni. Că Steaua în final a pierdut cu 2—0, aceasta este cu totul o altă chestiune.

Cu U.T.A. și Rapid, lucrurile au stat cu totul altfel. Arădenii au întîlnit un adversar despre care nu știau nimic, sau aproape nimic. Ne amintim că, cu cîteva zile înaintea meciului cu Rapid, antrenorul Nicolae Dumitrescu venise cu avionul direct de la Arad la București pentru a-și ridica biletele de avion cu care urma să plece la Varșovia. Dar pentru că cineva a uitat să întocmească din timp formalitățile necesare, antrenorul a făcut cale întoarsă cu avionul la Arad. Bani cheltuiți în zadar, timp pierdut și, în plus, crearea unei atmosfere de teamă înaintea partidei cu Legia. Cum vor juca polonezii, ce formație va utiliza Legia, care este ideea de joc a echipei, care sînt jucătorii cărora să li se aplice un marcaj strict, iată atîtea și atîtea întrebări la care cu greu s-ar fi putut da un răspuns aproape de adevăr. În schimb, antrenorul secund al Legiei era prezent de o săptămînă la Arad, participase discret la antrenamentele U.T.A.-ei și la meciul disputat de aceasta cu Rapid,

Nici rapidiștii n-au stat mai bine înaintea meciului cu Vitoria. În săptămîna premergătoare partidei nu se știa încă dacă va pleca cineva acolo. Conducerea clubului susține că a cerut din timp federației acest lucru Federația, la rîndul ei, motivează că nici vorbă n-a fost de o cerere oficială în acest sens. Abia în ultimul moment s-a hotărît, în grabă, ca antrenorul Emerich Vogl să plece la Setubal, în condiții destul de vitrege. Lucrurile nu se opresc însă aici. Sosind la Setubal, Rapid a aflat că din cauza lipsei de „nocturnă", meciul se va disputa pe terenul lui Sportina din Lisabona. În mod firesc, feroviarii nu trebuiau să accepte cazarea la Setubal (localitate situată la peste 40 de kilometri de locul de disputare a întîlnirii) pentru a evita trambalările cu autocarul la antrenamentele de acomodare. Dacă echipa s-ar fi aflat la Lisabona, jucătorii ar fi avut în plus posibilitatea să urmărească și meciul Benfică în C.C.E., ar fi intrat, cum spunem noi, în atmosfera fotbalului portughez. Și poate că nici n-ar mai fi fost atît de speriată de adversar...

Nu vrem să scuzăm, prin rîndurile de față, comportarea echipelor U.T.A. și Rapid, dar nici nu putem trece cu vederea peste astfel de deficiențe care, într-un fel, cîntăresc destul de greu în balanța șanselor. Dacă s-a hotărît înscrierea acestor echipe în competițiile europene ale anului 1969, atunci cluburile și federația de specialitate au datoria de a crea absolut toate condițiile necesare pentru ca ele să cunoască din timp capacitatea și forța de joc a adversarelor.

S. T.

## EXIGENȚĂ FĂRĂ... VARIAȚIUNI

Citim, cu o regularitate, cu o promptitudine care se cere de la început subliniată, sancțiunile pe care — în fiecare săptămînă — Comisia de competiții și disciplină a F.R.F. le aplică faptelor incorecte, nesportive, în afara regulamentului și a legilor nescrise ale eticii sportive, înregistrate în etapa precedentă.

Numărul sancțiunilor a crescut, nu pentru că ele ar fi mai numeroase ca în trecut, ci pentru că forul nostru de specialitate se arată mai puțin indulgent și intervine în TOATE cazurile sesizate. A crescut și simțul răspunderii delegaților federali și speranța noastră este că obiectivitatea și rapiditatea cu care sînt semnalate acum „cazurile nevralgice" din Divizia A și B se vor extinde și la Divizia C, ca și la campionatele județene și orășenești unde — din păcate — multe atitudini și fapte reprobabile rămîn fără epilog pe listele de sancționări ale organelor însărcinate cu supravegherea corectei desfășurări a acestor categorii de partide.

Remarcăm munca operativă a Comisiei de competiții și disciplină a F.R.F., dar și grija cu care Biroul federal îi ocrotește această muncă, validîndu-i hotărîrile, întărindu-i prestigiul și manifestînd, prin intransigența cu care rezistă la încă utilizatele „intervenții", hotărîrea de a curma dăunătoarea stare de lucruri din trecutele campionate. Nu putem garanta că fiecare decizie a comisiei de resort este, pînă la precizia miligramică, justă și ar fi și greu să se înregistreze asemenea performanțe. Sigur este că sancțiunile date au o apreciabilă utilitate pentru că au dispărut și acele dăunătoare EXCEPȚII privind cluburi și jucători adeseori ocoliți de pedepse.

Ne exprimăm convingerea că cei care au făcut cunoștință... cu noua stare de lucruri de la F.R.F., înțeleg rolul educativ al sancțiunilor, că vor demonstra, prin atitudinea lor, că abaterile disciplinare au reprezentat un accident; observație valabilă atît pentru sancționații individuali (jucători, antrenori, conducători etc.), cît și pentru cei colectivi (spectatorii terenurilor suspendate). Mai credem că membrii comisiei de resort din F.R.F. nu vor epuiza prea repede rezervele de exigență și promptitudine și vor aplica aceleași unități de măsură și în finalurile de campionat, cînd argumentele de ordin sentimental, izvorînd mai ales din ...lectura clasamentului, fac ca deciziile să fie mult mai blînde decît în perioadele de început de sezon.

Ef. I.

## Carnet

# IMPOLITEȚEA MUSAFIRILOR

*de DAN OLTEANU*

Unul din antrenorii noștri mai vîrstnici, iscusit povestitor și bun de șagă (nu-i vorba de Cibi Braun), de fel dintr-un oraș de pe malul Dunării, lămurește pe oricine, cu o snoavă, că nu-i tot una un meci jucat acasă, cu altul în deplasare. Cică, în acel oraș, de lîngă Ostrovul plin cu afuzalie și vin auriu, un cizmar pocit și bondoc avea o nevastă tînără și tare chipeșă. Tot în orașul dunărean, o cruce de voinic, cît un urias și frumos ca în poveste, era temut de tot orașul, căci avea în el sămînță de scandal. Într-o bună zi voinicul a început să facă ochi dulci nevestei cizmarului. Și iată că pe cînd cizmarul era plecat la pescuit și voinicul se afla în grădina acestuia, la o dulceață, apare în zare cizmarul, cît un prichindel, înapoindu-se acasă. Cît ai clipi din ochi, voinicul a și sărit gardul, luînd-o la sănătoasa! **Ei vezi,** zice antrenorul, **acasă și cel slab devine tare.**

Chiar dacă n-o fi adevărată, snoava ilustrează într-un mod hazliu o situație în care o echipă puternică acasă, pășește cu teamă pe teren străin, în fața unei echipe mai slabe. Într-un fel, se simte o echipă pe terenul ei cunoscut de antrenament, într-o ambianță ce-i dă aripi și **altfel** pe stadionul advers, unde totul este împotriva ei.

Firește, valoarea, soliditatea, fermitatea unei echipe, ar trebui să anihileze dezavantajul terenului advers, fiindcă, la urma urmei, pe orice teren de fotbal nu sînt decît 22 de jucători și trei arbitri care se supun acelorași regulamente și, prin urmare, echipa mai valoroasă **ar trebui** să-și apropie beneficii corespunzătoare și în meciurile în deplasare. De aceea, de mai mulți ani s-a spus că **valoarea unei echipe** trebuie în primul rînd considerată prin **randamentul obținut în deplasare.** De altfel, punctajul realizat în deplasare este întotdeauna **hotărîtor** pentru cîștigarea titlului de echipă campioană.

De-a lungul campionatelor noastre, realizările în deplasare au fost slabe și cu mari fluctuații. De obicei, gazdele, necruțătoare pe teren propriu, se dovedeau foarte politicoase în deplasare și numai surprizele înfrîngeau regula invincibilității pe teren propriu. Normal, echipa națională îmbrăca și ea aceeași haină. Ani de zile echipa noastră reprezentativă a avut succese pe stadionul „23 August" și a capotat, aproape cu regularitate, pe terenurile de peste hotare.

De cîtva timp, situația este în curs de schimbare. Ce o determinat această îmbunătățire care dă certificat de maturitate și oferă spectaculozitate unui campionat? Un prim argument ar fi **sporirea eforturilor antrenorilor** în această direcție, **îmbunătățirea instruirii echipelor, dezvoltarea personalității unora dintre jucătorii noștri fruntași** și stimularea altora pe această cale.

Pe de altă parte, nu este exclus ca rezultatele pozitive obținute de echipa României în acest an să fi influențat favorabil mentalitatea echipelor noastre.

Etapa a 6-a din campionat și, în general, acest început de nou campionat, relevă, etapă de etapă, impolitețea oaspeților. Două victorii și două meciuri egale în ultima etapă, **zece victorii și șapte rezultate de egalitate cu 43 de goluri înscrise** în primele șase etape de campionat. Vreți o paralelă cu campionatul trecut? Iată! În toamna anului 1968, în cea de-a 51-a ediție a diviziei naționale, echipele în deplasare cîștigaseră după șase etape **doar două meciuri și remizaseră de opt ori.**

Apărarea supranumerică, atunci cînd este necesară și folosită bine tactic, însoțită de contraatacuri rapide, sigure, eficace, devine o armă prețioasă în deplasare, o bază pentru succese. Recent, unele echipe au învățat bine această lecție considerată pînă nu de mult, în mod eronat, **antijoc.** Oaspeți, fiți, din acest punct de vedere, cît mai nepoliticoși în campionat.

# RADIOGRAFIA ETAPEI A 6-A

## „U" Cluj – STEAGUL ROȘU 1-2 (1-2)

AU MARCAT: *Florescu* (min. 13), *Györfi* (min. 23) *Bungău* (min. 39).

STADIONUL MUNICIPAL, teren bun, timp splendid, spectatori aproximativ. 20.000

UNIVERSITATEA: Moldovan 6 — Codrea 6, Pexa 6, Solomon 5, Cimpeanu 7 — Anca 5 (min. 30: Neșu 5), Oprea 7 — Barbu 6 (min. 81: Coman), Mustețea 7, Adam 6, Bungău 6.

STEAGUL ROȘU: Adamache 10 — Ivăncescu 7, Jenei 8, Olteanu 9, Penzeș 8 — Cadar 8, Balint 7 — Necula 5 (min. 64: Gane 5), Pescaru 8, Florescu 6 Györfi 9.

ARBITRU: C. *Bărbulescu* (București) 8.

### „EROUL" MECIULUI, ADAMACHE!

**Mai bine de trei sferturi din meciul de la Cluj totul s-a redus la o luptă „unu (Adamache) contra zece (intreaga echipă a studenților, mai puțin portarul Moldovan)", din rindul cărora „vîrf de lance" a fost... fundașul Cimpeanu. Și spunem „luptă" pentru că acest Adamache (ajutat de exactitatea, precizia și hotărîrea apărătorilor săi, dintre care Jenei și Olteanu au fost „capete de afiș") a făcut tot ceea ce omenește a fost posibil pentru a se opune cu succes intențiilor clujenilor: a plonjat în dreapta și în stînga, a blocat temerar la picioare, a culeș din capetele adversarilor nenumărate centrări periculoase și, mai ales, repuneri în joc efectuate de Cimpeanu (adevărate cornere), a boxat de zeci și zeci de ori mingi care puteau fi transformate în goluri. Brașovenii au mai avut și șansa de a-l avea pe Györfi într-o zi deosebită, singur „răsuciud" de nenumărate ori întreaga apărare a studenților.**

**Cît privește golul înscris de clujeni la scorul de 1—2 și anulat de arbitru, este necesar să precizăm că el a fost precedat de un FAULT EVIDENT comis de Bungău asupra lui Jenei; altfel, acesta ar fi avut posibilitatea, într-un fel oarecare — să degajeze mingea care o fracțiune de secundă după aceea și după fluierul arbitrului poposea în plasa lui Adamache. (L. T.)**

**La tineret — rezerve: 0—2 (0—1)**

AU MARCAT: **Tarcu și Golanu**

UNIVERSITATEA: Stefan — Sîrbu, Mihăilă, Fanea, Marin Virgil — Sudy, M. Munteanu (I. Munteanu) — Nichiti (Kallo), Lică, Iordache, Pripici.

STEAGUL ROȘU: Olteanu — Gîlmeanu, Petrică, Grecea, Golanu — Hetrea, Andraș — Iambor, Orovitz, Tarcu, Nica (Militaru).

ARBITRU: **Aurel Pop** (Oradea)

## A. S. A. – CRIȘUL 1-2 (1-0)

AU MARCAT: *Ciutae* (min. 37), *(Kun II* (min. 51), *Cefan* (min. 89).

STADIONUL A.S.A., teren bun, timp răcoros, spectatori aproximativ 8.000.

A.S.A.: Solyom 8 — Șleam 7, Balasz 5, Toth 6 (min. 56: Dondoș 6), Czako 6 — Siko 5, Ciutac 5 — Lucaci 6, Caniaro 5 (min. 66: Trăznea 6), Naghi 5, Hajnai 6.

CRIȘUL: Bologan 7 — Balogh 6, Sărac 7, Naghi 6, Popovici 8 — Cociș 8, Sătmăreanu 7 — Kun II 7 (min. 75: Arnoțchi), Suciu 9, Cefan 7, Casai 5 (min 77: Harșani).

ARBITRU: *D. Isăcescu* (București) 8.

### ÎN CĂUTAREA ADEVĂRULUI PIERDUT

**La Tg. Mureș s-au întîlnit două din formațiile care, în acest început de campionat, și-au văzut de timpuriu amenințate speranțele în găsirea adevăratului drum care să-i conducă spre ținta împlinirilor. AS.A. și Crișul și-au măsurat forțele într-o încleștare grea, cu puține momente de fotbal curat, rătăcite printre căutări dramatice pentru obținerea punctelor puse în joc și refacerea terenului pierdut în etapele precedente. Timp de mai bine de o repriză, victoria a surîs gazdelor, apoi echilibrul s-a stabilit, firesc, pe tabela de marcaj, ca urmare a unui puternic reviriment al oaspeților, pentru ca în final elevii lui Steinbach, stăpîniți încă de „complexul Steaua", să cedeze în fața unui adversar mai proaspăt, care a reușit să transforme la numai o săptămînă interval, o dureroasă înfrîngere pe teren propriu, într-un meritat succes în deplasare.**

**Sfîrșitul partidei ne-a oferit un spectacol în care publicul, răsplătind cu aplauze triumful Crișului, n-a scăpat ocazia de a-și manifesta nemulțumirea față de evoluția propriei echipe, obligată să suporte supliciul moral al „furcilor caudine", într-un moment care marchează adîncirea unei crize psihice pe care numai efortul colectiv, înțelept dirijat, o poate depăși cu adevărat. (M. I.)**

**La tineret — rezerve: 0—0**

A.S.A.: Nae — Aldea, Sikiodi, Meszaros, Lokodi — Stingă, Barbu (Makai) — Varadi, Lungu, Dodu, Daika.

CRIȘUL: Jiroș — Cocoș, Dărăban, Bulc, Catona — Tomeș, Birta (Iambor) — Ceaușu (Torjoc), Marcovici, Mihăițan, Ungur.

ARBITRU: **Miron Roman** (Brașov)

## POLITEHNICA – „U" Craiova 1-1 (1-1)

AU MARCAT: *Lupulescu* (min. 4) și *Dașcu* (min. 20)

STADIONUL „23 AUGUST", timp însorit, teren bun, spectatori aproximativ 8.000.

POLITEHNICA: Constantinescu 7 — Pal 5, Alecu 7 (min. 46: Ianul 8), Stoicescu 7, Gavrilă 6 — Romilă 6, Andrioaie 6 — Marica 5, Lupulescu 7, Cuperman 7, Simionaș 6 (min. 68: Goleac 5).

UNIVERSITATEA: Oprea 8 — Niculescu 7, Mincă 8 (min. 50: Velea 6), Popa 7, Bitlan 8 — Strimbeanu 8, Ivan 8 — Martinovici 6, Dașcu 7, Oblemenco 8, Bălan 6 (min. 78: Deliu)

ARBITRU: *N. Petriceanu* (București) 9.

### NUMAI 1—1, DAR IEȘENII SPERĂ...

**Așa cum era de așteptat, după ce Lupulescu a înscris chiar în min. 4 primul gol al ieșenilor din actualul campionat, jucătorii echipei gazdă au insistat mai mult forțînd majorarea scorului. La un corner executat de craioveni în min. 20, tînărul Dașcu s-a înălțat și a trimis nestingherit mingea în plasă. Acest gol a frînt elanul gazdelor astfel că jocul s-a echilibrat, acțiunile succedîndu-se de la o poartă la alta. În această perioadă, oaspeții au pasat în toate direcțiile, în special prin jocul gîndit al mijlocașilor Strîmbeanu și Ivan. În ultimul minut al primei reprize, Oblemenco pornește într-o acțiune solitară spre poarta lui Constantinescu și dacă Alecu nu l-ar fi placat ca un veritabil rugbist, tunarul craiovenilor ar fi putut marca. La reluare, elevii lui Șerban Justin atacă cu hotărîre. Jocul lor este acum mai lucid și mai insistent, obligîndu-i pe craioveni să se retragă în propria jumătate de teren. Dar, nu au reușit victoria atît de mult dorită, deși au avut bune ocazii, însă ratate de Cuperman (min. 47) și Lupulescu (min. 54, 57 și 89). Gazdele au desfășurat însă, un joc superior partidelor anterioare, dătător de speranțe în privința evoluțiilor viitoare (Gh. N.).**

**La tineret — rezerve: 2—2 (1—0)**

AU MARCAT: **Iordache, Stefănescu,** respectiv **Tacoi și Crăciunescu.**

POLITEHNICA: Iordache (Cizic) — Sofian, Grigore, Lupea, Hanceriuc — Anton, Ailoaiei — Incze, Mihăilă (Stefănescu), Iordache, Moldoveanu (Costăchescu).

UNIVERSITATEA: Papuc — Crișan, Smărăndache, Tană, Lepădatu — Crăciunescu, Tița — Stanciu I., Donose (Stanciu II), Tacoi, Gîtan.

ARBITRU: **Adrian Macovei** (Bacău).

## FARUL – U. T. A. 3-1 (3-0)

AU MARCAT: *Sorin Avram* (min. 2), *Tufan* (min. 32 și 35); *Florian Dumitrescu* (min. 61).

STADIONUL „1 MAI"; timp excelent, teren cu denivelări; spectatori aproximativ 20.000.

FARUL: Ștefănescu 8 — Antonescu 7, Stoica 7, Mareș 7, Pleșa 6 — Tănase 9, Koszka 8 (min. 46: Badea 8) — S. Avram 8, Tufan 8, Sasu 7 (min. 25: Ologu 7), Kallo 8.

U.T.A.: Gornea 7 — Birău 7, Bacoș 6, Pojoni 6, Broșovschi 6 — Petescu 7, Brîndescu 7 — Șchiopu 6 (min. 58: Fl. Dumitrescu 7), Axente 8, Domide 8, Moț 8.

ARBITRU: *Gh. Popovici* (București) 9.

### FOTBAL COLORAT PE MALUL MĂRII...

**I-am numărat înainte de meci... Erau opt internaționali A (foști sau actuali) prezenți pe stadionul de lîngă mare; de la generația KOSZKA la aceea a lui DOMIDE. Și ori cît ar fi de dezavuați (pe drept dar, mai mult, pe nedrept), acești vechi „meseriași" din prima divizie, fiindcă ei compuneau grosul, au dat o frumoasă culoare fotbalului văzut de cei 20.000 de constănțeni. A fost un fotbal viu și colorat, pentru că replicile s-au ridicat la un bun „tonus". FARUL le-a avut mai tăioase și mai rodnice — determinante pentru rezultatul final; chiar dacă arădenii au apărut o repriză, întîia, mult mai ezitanți de cît în a doua; chiar dacă o serie de accidentări (trei la număr!) au diminuat, spre final, forța de joc a gazdelor, care au trebuit să facă față unei presiuni susținute, cu aplomb (de ce n-au jucat așa cu LEGIA?...) de elevii lui COCO DUMITRESCU. Victorie meritată și clară a FARULUI, într-un meci de bună ținută, o întrecere la capitolul „realizări" al Diviziei A. Pentru final, o caracteristică interesantă: la ambele echipe liniile de fund s-au prezentat sub nivelul celorlalte compartimente, realitate îzbitoare pentru asistenți și generatoare de griji pentru BAZIL MARIAN și DUMITRESCU III, cei doi vechi coechipieri de națională, reînțiliți acum pe băncile antrenorilor. (Ef. I.).**

**La tineret — rezerve: 1—1 (1—1)**

AU MARCAT: **Biliboacă,** respectiv **Sima.**

FARUL: Marinescu — Simion, Tilvescu, Botea, Ibiș — Constantinescu, Girip II — Girip I, Biliboacă, Pavel, Etem (Bileca).

U.T.A.: Bătrîna — Kiss, Gotlieb, Bodea, Vastag — Pecican, Ghirlea — Atodiresei, Sima, Tușa, Dobai.

ARBITRU: **Al. Paraschiv** (București).

## RAPID – C.F.R. Cluj 2-0 (0-0)

AU MARCAT: *Dumitru* (min. 56) și *Neagu* (min. 75)

STADIONUL REPUBLICII, timp însorit, teren bun, aproximativ 18.000 spectatori.

RAPID: Rămureanu 9 — Pop 7, Lupescu 8, Dan 6, Mușat 6 — Dumitru 7, Marin Stelian 5 (min. 46 Codreanu 7) — Petreanu 7, Angelescu 8, Neagu 7, Strat I 5 (min. 46: Năsturescu 7).

C.F.R.: Lengyel 9+ — Dragomir 7, Cojocaru 7, Soos 8, Roman 7 — Stincel I 6, Bretan 7 — Schwartz 7, M. Popescu 6, Soo 4 (min. 68: Țegean 5), Petrescu 7.

ARBITRU: *N. Rainea* (Bîrlad) 7.

### „UN BON PETIT MATCH"

**Așa ar denumi francezii întîlnirea dintre cele două formații feroviare, în care cea din București nu a fost superioară celei din Cluj, tehnic, tactic sau fizic. De altfel, oaspeții — beneficiind de oboseala marcată a RAPIDULUI, sosit vineri noaptea în Capitală după voiajul lusitan — au fost cei ce au condus ostilitățile mare parte din prima repriză. Experiența de joc mai bogată a rapidiștilor a făcut însă ca aceștia să aibă, totuși, cele mai mari ocazii de gol ca cele din min. 19 (cînd ȘTRAT, la patru metri singur în fața porții, a ridicat mingea la... patru metri deasupra!) sau min. 37 (corner executat de PETREANU, șut NEAGU, ROMAN scoate cu capul de pe linia porții); oaspeții răspund la rîndul lor prin SCHWARTZ (min. 39), dar RĂMUREANU este la post. Pauza aduce un reviriment în jocul ambelor echipe. Șuturi periculoase sînt rezolvate cu talent fie de LENGYEL, fie de RĂMUREANU (în min. 61 portarul bucureștean respinge în bară un șut al lui SCHWARTZ). Un rezultat de egalitate ar fi fost mai echitabil, C.F.R. prezentîndu-se mult mai bine decît i se întrevedeau posibilitățile. De altfel, la al doilea gol al RAPIDULUI, NEAGU „i-a luat fața" portarului LENGYEL, obligîndu-l pe acesta la neintervenție. (M. T.).**

**La tineret — rezerve: 0—0**

RAPID: Crăciun — Ionescu, Moraru, Prisăcăreanu, Ciucă — Iordan (Mărdărescu), Tai (Dobre) — Ioniță (Paraschiv), Mazurachis, Dinu II, Strat II.

C.F.R.: Cristea (Stincel II) — Popovici, Băltan, Crecan, Gavrilă — Deceanu (L. Mihai), Costea (Marcu) — Șt. Mihai (Sasu), Elekes, Naghi, Banc.

ARBITRU: **I. Hristea** (Alexandria).

## DINAMO Bacău – F.C. ARGEȘ 2-2 (1-2)

AU MARCAT: *Nuțu* (min. 9), *Băluță* (min. 15), *Itoșu* (min. 27) și *Ene Daniel* (min. 62).

STADIONUL „23 AUGUST", spectatori aproximativ 9.000, timp frumos, teren bun.

DINAMO: Ghiță 7 — Kiss 6 (min. 66: Neumayer 6), Nedelcu 8, Velicu 6 David 7 — Duțan 8, Vătafu 7 — Băluță 7, Dembrovschi 7, Ene Daniel 8, Comănescu 7.

F.C. ARGEȘ: Niculescu 8 — Pigulea 7, Barbu 8, Olteanu 9, Ivan II 8 — Mătăoanu 7, Nuțu 9 — Roșu 8 (min. 65: Prepurgel 6), Radu 7, Dobrin 8, Jercan 6.

ARBITRU: *V. Pădureanu* (București) 10

### DEȘI ASEDIAȚI, ARGEȘENII AU MERITAT „DRAW"-UL

**O scurtă perioadă de tatonare și în min. 9 DANIEL ENE, setos de gol, reia cu capul o centrare spre colțul unde nu se afla portarul NICULESCU. Acesta, însă, cu arcuri parcă în loc de crampoane, zvicnește și prinde sigur. Degajează imediat mingea, care ajunge la NUȚU, acesta fuge cu ea pe extrema stîngă, intră în careu, lateral cu poarta lui GHIȚĂ, șut fără ezitare cu șpițul și mingea se strecoară la firul ierbii, pe sub portarul dinamovist, în plasă: 1—0! Disperate, gazdele se năpustesc spre poarta lui NICULESCU și BĂLUȚĂ va aduce egalarea, primind o minge, recuperată în extremis de DANIEL ENE. „Supărat" însă DOBRIN va crea — în stilul său — o fază de gol (min. 27) fructificată superb de ROȘU. Un nou avans, deci, dar și o nouă ofensivă a gazdelor. Ele o prelungesc toată repriza a doua, obținînd un nou gol (la o greșeală a lui NICULESCU și BARBU) dar numai atît. F.C. ARGEȘ a rezistat pînă la sfîrșit ajutată nu de hazard, ci de organizarea superioară a defensivei sale. În momente cînd îndîrjirea și tensiunea amenințau fair-play-ul, arbitrul V. PĂDUREANU a intervenit cu tact și fermitate. (I. C.).**

**La tineret — rezerve: 4—0 (1—0)**

AU MARCAT: **Hriței, Sinăuceanu** și **Pană** (2)

DINAMO: Fugaciu — Bogdan, Tănăsache, Naumcef, Magheru — Hriței, Cernat — Pruteanu (Balint), Sinăuceanu, Pană, Voimer (Blejușcă).

F.C. ARGEȘ: Vintilă — Ivan I., Gheorghe, Cîrstea, Nedelcu — Basarabescu, Pană — Marin (Radu II), Turcan, Georgescu, Rădulescu.

ARBITRU: **Fr. Balmuș** (Galați).

## DINAMO Buc. – PETROLUL 1-0 (1-0)

A MARCAT: *Ghergheli* (min. 10).

STADIONUL DINAMO, teren cam moale, timp frumos, spectatori circa 15.000.

DINAMO: Coman 8 — Cheran 6, Crăciunescu 6 (min. 54: Dinu), Stoenescu 6, Deleanu 6 — Ghergheli 8, Dinu 8 (min. 54: Nunweiller VI) — Sălceanu 6, Nunweiller VI 8 (min. 54: Doru Popescu 6) Dumitrache 6, Lucescu 7.

PETROLUL: Vișan 7 — N. Ionescu 5, Bădin 6, Florea 8, Mocanu 7 — Dincuță 7, Moraru 6, — Juhasz 6 (min. 60: Oprișan 5), Grozea 6, Cotigă 6, Stănescu 7.

ARBITRU: *P. Sotir* (Mediaș) 6

### 80 DE MINUTE FĂRĂ GOL, DEȘI OCAZII AU FOST...

**Două reprize aproape total diferite ca aspect și factură. Prima, de un nivel scăzut, plină de greșeli personale, mai ales în pase, în care însă a fost înscris singurul gol al meciului (GHERGHELI din lovitură liberă de la circa 25 m, printr-un șut cu efect peste „zid", la păianjen), după ce DELEANU simulase că el va trage). Jocul începuse prin atacuri ploieștene (2 șuturi periculoase ale lui GROZEA și COTIGĂ), dar curînd dinamoviștii au preluat inițiativa, au stăpînit mai bine terenul, ofensiva lor a fost mai consistentă, dar fără eficacitate. Și juca și DUMITRACHE. Acesta avea să fie eroul unor ratări incredibile în repriza a doua, mai bună ca nivel tehnic, mai animată, mai dinamică, cu multe faze de poartă, compensînd plictiseala din prima, în ciuda faptului că nu s-a mai marcat. Ocazii însă, au fost nenumărate și unele rarisime: COTIGA și apoi STANESCU (min. 46), DUMITRACHE (min. 55), din nou DUMITRACHE (min. 57), SALCEANU (min. 61 — cap, bară, cu poarta goală!), iar SALCEANU (min. 75), STANESCU (min. 84) și, în final, cînd PETROLUL a avut o puternică revenire, dar tardivă, același DUMITRACHE (min. 87) a încheiat seria ratărilor, pe care o completase în min. 39... arbitrul P. SOTIR prin neacordarea unui 11 m clar. Victorie la limită, dar meritată și conformă superiorității teritoriale și ocaziilor avute de Dinamo. (P. G.).**

**La tineret — rezerve 2—0 (0—0)**

AU MARCAT: **Pîrvu** (din lovitură liberă de la 20 m) și **Sandu**

DINAMO: Stana — S. Mocanu (Petrică), Pîrvu, Tati, D. Mocanu — Gantă, Popescu (Condurache) — Sandu, Lăbuș, Gungiu (I. Nicolae), Haidu.

PETROLUL: T. Stelian — Dragomir, Coman, Grecu, Tudor — Cozarek, Stroe — Ciucu (Pantile), Dicianu, Constantin, Mitroi (Tudose).

ARBITRU: **C. Căpățînă** (Buzău).

## JIUL – STEAUA 1-0 (1-0)

A MARCAT: *Libardi* (min. 10)

STADIONUL JIUL: teren bun; timp excelent; spectatori aproximativ 8.000.

JIUL: Stan 9 — Tonca 7, Georgevici 8, Stoker 7, Mihai 7 — Remus Popa 9, Sandu 9 — Peronescu 8, Cotormani 6, Libardi 6 (min. 62: Achim 8), Naidin 7

STEAUA: Suciu 9 — Cristache 6, D. Nicolae 6, Hălmăgeanu 7, Vigu 7 — Dumitriu III 5, Negrea 4 — Pantea 6, Ștefănescu 9, Tătaru II 7, Manea 4 (min. 57: Iordănescu 5).

ARBITRU: *Al. Alexe* (Rîmnicu Vîlcea) 8.

### DOI FACTORI DETERMINANȚI

**Partidă de nivel modest. A plăcut totuși, prin dîrzenia cu care cele două echipe și-au disputat șansele. Doi factori au determinat victoria JIULUI. 1. Evoluția cu totul remarcabilă, la mijlocul terenului, a lui POPA REMUS și SANDU în raport cu randamentul necorespunzător al lui NEGREA și DUMITRIU III („CU MULT, FOARTE MULT, SUB NIVELUL CELUI ETALAT LA GLASGOW", după cum afirma antrenorul ȘTEFAN COVACI). SANDU și POPA REMUS au muncit enorm în teren, au alergat cu folos din „16 în 16" timp de 90 de minute, dăruindu-se totalmente jocului. Au fost cu adevărat două motoare ambalate la maximum. 2. Trei ratări din poziții excelente semnate de ȘTEFĂNESCU în min. 29, 38 și 40, cînd — în urma unor situații pe care și le-a creat singur, ajuns față în față cu STAN — n-a mai avut puterea să și concretizeze. Meciul a avut darul să țină încordată asistența record de spectatori mai ales după min. 50 cînd LIBARDI, nedecis, a tras slab un penalti (acordat în urma unui fault al lui CRISTACHE asupra lui SANDU), permițînd lui SUCIU să respingă în corner. Așa că, tabela de marcaj a rămas să arate, în continuare, încă 40 de minute, un scor minim înscris pe ea încă din min. 10 (corner executat de PERONESCU, șut SANDU, deviere în gol LIBARDI), scor pentru menținerea căruia JIUL a luptat cu o deosebită ardoare. (L. D.).**

**La tineret — rezerve: 2—3 (1—1)**

AU MARCAT: **Marinescu, Grizea,** respectiv **Culda** (2) și **Gligore**

JIUL: Tudora — Tiniș, Todea, Dobrescu, Stanciu — Nădășan, Grizea — Costinaș, Kelemen, Marinescu, Diaconescu.

STEAUA: Matache — Jantovan, Deheleanu, Mirăuță, Diță — Gligore, Sameș (Stoica) — Crișan, Naom, Culda, Nistor.

ARBITRU: **S. Drăguliei** (Turnu-Severin).

# Etapa nr. 6 a adus un nou lider, dar nu cel aşteptat

BUCUREŞTI. Balonul şutat de Ghergheli s-a oprit în plasă, cu tot şlonjonul portarului ploieştean. Foto: P. COZIA

# SURPRIZELE SE ŢIN (ÎNCĂ) LANŢ
# 37,5% DIN PUNCTE CUCERITE DE OASPEŢI

Campionatul nostru actual a împlinit 6 etape, o „vîrstă" care ar trebui să-i confere, desigur, un aer sobru şi respectabil. Dar, el s-a comportat şi duminică năbădăios refuzînd haina tristă a blazării, încăpăţînîndu-se fericit (şi inedit), să accepte, „obiectivitatea" preconcepută. Căci această etapă a VI-a a sporit cifrele clasamentului cu încă 20 de goluri, limita acceptată tacit pentru atributul de eficacitate. A mai aruncat, de asemenea, în viaţa fotbalului nostru, încă o bombă de calibru, prin consemnarea a două victorii şi două „nule" dobîndite în deplasare (37,5% din puncte cucerite de oaspeţi...). E drept, cea de la Tg. Mureş nu poate surprinde la o analiză mai atentă. Cîntărind valoarea echipelor, orice rezultat ar fi fost posibil, dar pronosticurile vizau un „1" ferm, creditîndu-se dorinţa legitimă de reabilitare a unei echipe zdrobite cu o săptămînă înainte (1—10 cu Steaua). La Cluj însă, 11 băieţi veniţi din „B", fără pretenţii şi veleităţi demonstrate pînă acum, au întrecut o echipă ce s-a hrănit timp de o săptămînă cu iluzia locului întîi.

Astfel stînd lucrurile, astăzi, din vîrful piramidei, priveşte în creştetul a 15 surate de întrecere, o echipă constantă şi încă imbatabilă: Rapid Bucureşti. Dintre fruntaşele de ieri, doar F.C. Argeş şi „U" Craiova, puse la încercarea anevoioasă a partidelor pe teren străin, prin „draw"-urile obţinute, au confirmat, rămînînd ameninţătoare în plutonul din faţă. U.T.A., în schimb, cu moralul demolat de Legia, a cedat pe litoral la un scor ce nu admite dubii. În sfîrşit, etapa a VI-a a mai marcat un eveniment. La Iaşi, în minutul 4 al acestei etape, o rază de soare a luminat viaţa echipei Politehnica: Lupulescu marca primul gol (insuficient pentru victorie) al echipei sale după 454 de minute de joc.

Rezultatele etapei a VI-a au prefigurat un clasament interesant, cu jumătate din echipe, despărţite doar de un punct fragil, aliniate practic pe aceeaşi linie, într-o cursă de fond al cărei start s-a dat cu o lună şi o săptămînă în urmă.

Obişnuiţi cu surprizele şi schimbările de lideri, ne-am considera, de aceea, poate frustraţi dacă etapa viitoare n-ar picura în lumea fotbalului nostru un strop de senzaţional şi neprevăzut. Duminica viitoare, o programare în general cuminte, oferă gazdelor, cel puţin teoretic, premise de optimism. Dar la Tg. Jiu (acolo unde va juca „pedepsita" „U" Craiova) şi Braşov, se pare că se va muta totuşi interesul general. Liderii vor înfrunta într-un meci derbi o echipă în faţa căreia n-au reuşit să se impună niciodată la Craiova. E drept, duminică, stadionul din Craiova va rămîne ferecat; numai gazonul, căci avem motive să credem că tribunele (a se citi, o parte din spectatorii obişnuiţi) vor migra, cu mic cu mare, în susul Jiului. La Braşov, eroii de la Cluj se vor întrece cu alţi aureolaţi ai etapei a VI-a: F.C. Argeş. La al doilea meci consecutiv pe teren străin, piteştenii vor încerca desigur să demonstreze că „egalurile" şi victoriile realizate în deplasare îşi trag rădăcinile nu din întîmplare, ci dintr-o concepţie de joc constantă şi solidă. C.F.R. Cluj (neprogramat pentru că Dinamo Bacău joacă în Malta) va avea răgazul să-şi regleze mai bine mecanismul. Petrolul va încerca să-l bată pe Ozon, Steaua pe Politehnica, A.S.A. pe Farul şi Crişul pe Dinamo.

Dar, s-au creat prea multe precedente pentru a ne asuma riscul unui pronostic. Şi ce frumos este aşa!

**Ion CUPEN**

## Etapa văzută de NEAGU MĂDULESCU

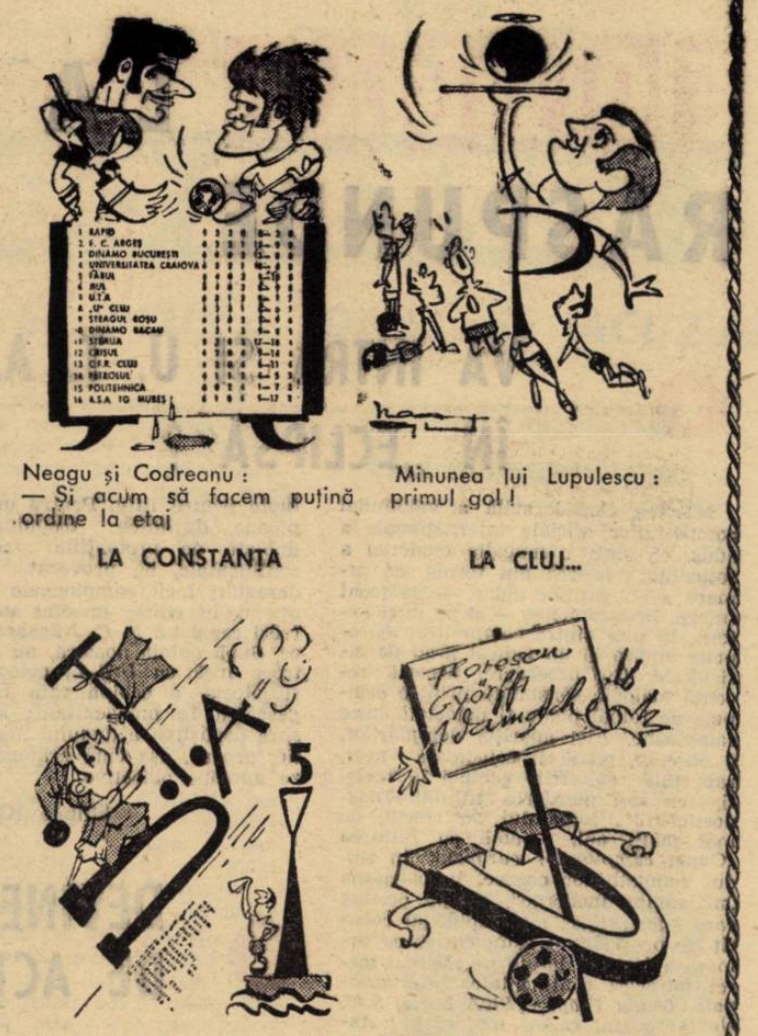


## CLASAMENTUL GOLGETERILOR

**7 goluri: DOBRIN (F.C. Argeş) — 2 din 11 m.**
**6 goluri: CREINICEANU, VOINEA (Steaua) — 2 din 11 m.**
**5 GOLURI: DUMITRACHE (Dinamo Buc.), TĂTARU (Steaua).**
**4 goluri: OBLEMENCO („U" Craiova), NEAGU (Rapid), D. ENE (Dinamo Bacău).**
**3 goluri: ADAM („U" Cluj), NUŢU (F.C. Argeş), DOMIDE (U.T.A.), TUFAN (Farul), PERONESCU (Jiul), BARBU („U" Cluj), SALCEANU (Dinamo Buc.)**

## CLASAMENTUL CAMPIONATULUI DE TINERET — REZERVE

| | | | | | | | |
|---|---|---|---|---|---|---|---|
| 1. Crişul Oradea | 6 | 5 | 1 | 0 | 13— 4 | 22,5 |
| 2. Dinamo Bucureşti | 6 | 3 | 0 | 3 | 13— 9 | 15,5 |
| 3. Dinamo Bacău | 6 | 3 | 0 | 3 | 12— 6 | 15 |
| 4. Steaua Bucureşti | 5 | 3 | 1 | 1 | 10— 9 | 15 |
| 5. Farul Constanţa | 6 | 2 | 3 | 1 | 8— 8 | 13,5 |
| 6. „U" Cluj | 6 | 3 | 1 | 2 | 6— 6 | 13 |
| 7. U.T. Arad | 6 | 2 | 2 | 2 | 8— 5 | 12,5 |
| 8. C.F.R. Cluj | 6 | 2 | 2 | 2 | 6—12 | 12,5 |
| 9. Steagul roşu Braşov | 6 | 2 | 2 | 2 | 8— 9 | 12 |
| 10. Universitatea Craiova | 6 | 2 | 2 | 2 | 7— 4 | 11,5 |
| 11. Politehnica Iaşi | 6 | 2 | 1 | 3 | 7— 9 | 10,5 |
| 12. Jiul | 6 | 1 | 2 | 3 | 7—12 | 8,5 |
| 13. A.S.A. Tg. Mureş | 6 | 0 | 4 | 2 | 7—11 | 7,5 |
| 14. Petrolul Ploieşti | 4 | 1 | 2 | 1 | 4— 4 | 7 |
| 15. Rapid Bucureşti | 5 | 1 | 2 | 2 | 4—10 | 7 |
| 16. F.C. Argeş Piteşti | 6 | 1 | 1 | 4 | 3—10 | 5,5 |

*Reamintim că în acest campionat se acordă, în mod experimental, următorul punctaj: 3 puncte pentru victorie, 1 punct pentru meci nul şi cîte 0,5 puncte de fiecare gol marcat.*

## ARBITRII ETAPEI A 7-A

**Ploieşti:** PETROLUL—JIUL Petroşani, arb. N. Mihăilescu (Bucureşti).
**Cluj:** C.F.R. — DINAMO Bacău (se dispută la 1. X), arb. Gh. Limonă (Bucureşti).
**Bucureşti:** STEAUA—POLITEHNICA Iaşi, arb. Gr. Birsan (Galaţi).
**Tg. Jiu:** UNIVERSITATEA Craiova—RAPID arb. Z. Drăghici (Constanţa).
**Arad:** U.T.A.—UNIVERSITATEA Cluj (se joacă la 27. IX), arb. V. Dumitrescu (Bucureşti).
**Tg. Mureş:** A.S.A.—FARUL Constanţa, arb. A. Rădulescu (Bucureşti).
**Braşov:** ST. ROŞU—F. C. ARGEŞ Piteşti, arb. I. Ritter (Timişoara).
**Oradea:** CRIŞUL—DINAMO Bucureşti, arb. N. Cursaru (Ploieşti).

## CONFIDENŢE...

● **La un contraatac,** Oblemenco a pătruns spre poarta apărată de Constantinescu. Văzîndu-se depăşit, fundaşul Alecu l-a placat şi l-a oprit din acţiune pe craiovean. În efortul şi căzătura sa, Alecu a suferit o gravă ruptură musculară la coapsă şi va sta pe tuşă o perioadă îndelungată.

● **Suciu a mai apărat un penalti! După isprava din finala Cupei, cînd a parat şutul lui Dumitrache, la Petroşani el a plonjat spectaculos spre bara din stînga a porţii sale, respingînd în corner. Ştia cumva că Libardi va şuta în stînga? Da, ştia. La şedinţa pregătitoare a meciului, antrenorul Ştefan Covaci l-a spus clar: „Dacă vor avea penalti, şi îl va executa Libardi, fii atent, Suciule, că va trage în stînga!" ...**

● *Întîlnirea Dinamo Bucureşti — Petrolul a fost urmărită cu atenţie (se apropie meciul cu Portugalia...), de antrenorul echipei naţionale, prof. Angelo Niculescu. Dacă Dinu, Ghergheli, Nunweiller VI, Mocanu l-au satisfăcut, în schimb nu acelaşi lucru a putut spune şi de Deleanu, Lucescu şi Dumitrache.*

● *O întrebare Petrolului: de ce stimbătă a renunţat la culorile sale (cu galbenul, culoare predominantă) pentru a apărea în... alb-roşu, culorile dinamoviştilor?...*

● La Cluj, meciul se apropia de sfîrşit şi asaltul studenţilor asupra inexpugnabilei apărări braşovene nu aducea nici un rezultat. Ca prin minune, ceasornicul stadionului care pînă atunci funcţionase foarte bine s-a oprit în min. 42 şi acele acestuia n-au vrut să mai înainteze. Să fi fost o simplă întîmplare? Noroc că nu după el trebuia să cronometreze arbitrul C. Bărbulescu timpul de joc.

● **După meciul cu „U" Craiova, pe figura antrenorului Şerban Justin se putea citi dezamăgirea: „Nici azi n-am spart gheaţa cu toate că am jucat ceva mai bine decît pînă acum. De-aş avea doi mijlocaşi ca Strîmbeanu şi Ivan, nu m-ar durea capul"!**

● **Din echipa feroviară din Cluj au lipsit tocmai „matadorii" anunţaţi înainte de începerea campionatului: Petru Emil, Ivansuc, V. Alexandru şi Zanca. De ce? Petru Emil nu s-a prezentat de cîteva ori la pregătire şi a fost trimis pe tuşă; Ivansuc a avut o întindere, după care i s-a umflat un genunchi, după care...; Zancanu e în formă. Doar V. Alexandru era echipat pe banca rezervelor, gata să intre în joc.**

● **Antrenorii de la U.T.A. nu glumesc. Pentru că a refuzat să intre, la pauză, în meciul echipelor de tineret, portarul Moricz, element tînăr care ar trebui... să-şi vadă lungul nasului, a fost scos de pe foaia de arbitraj a întîlnirii primelor formaţii, trimis să se echipeze... în civil şi înlocuit, ca rezervă a lui Gornea, cu mai tînărul... Bătrîna, jucătorul crescut de U.T.A. de la juniori.**

● *Pîrcălab a reapărut la antrenamentele lui Dinamo. Deocamdată la ale echipei de tineret-rezerve. Poate ne va da ocazia să scriem „Pîrcălab redivivus". I-o dorim.*

● **Antrenorul orădenilor, Vlad, continuatorul unei lăudabile politici de promovare a elementelor tinere, crescute în pepiniera proprie, a aruncat în focul dificilei partide de la Tg. Mureş, încă doi debutanţi (Bologa şi Sătmăreanu) care alături de Cefan, Popovici, Cociş şi Suciu şi-au adus o serioasă contribuţie la succesul echipei lor.**

● **Hotărît lucru, arbitrul Rainea (Rapid — C.F.R.) nu a fost duminica în formă. Ba era departe de fază, ba se încurca mingea printre picioarele lui. Dar asta nu-i nimic! De multe ori deciziile lui au fost în contradicţie cu situaţia de pe teren. Iar la al doilea gol al Rapidului, n-a sancţionat obstrucţia lui Neagu.**

| CLASAMENT | Puncte | MECIURI ACASĂ j c n p | MECIURI AFARĂ j c n p | MECIURI TOTAL j c n p | GOLURI ACASĂ m pr. | GOLURI AFARĂ m pr. | GOLURI TOTAL m pr. | Diferenţa |
|---|---|---|---|---|---|---|---|---|
| 1. RAPID (5) | 8 | 2 2 0 0 | 3 1 2 0 | 5 3 2 0 | 4 0 | 4 2 | 8 2 | + 6 |
| 2. F.C. Argeş (1) | 8 | 3 2 0 1 | 3 1 2 0 | 6 3 2 1 | 10 5 | 5 4 | 15 9 | + 6 |
| 3. Dinamo Buc. (5) | 8 | 4 4 0 0 | 2 0 0 2 | 6 4 0 2 | 12 5 | 1 3 | 13 8 | + 5 |
| 4. „U" Craiova (2-3) | 8 | 3 2 1 0 | 3 1 1 1 | 6 3 2 1 | 7 2 | 3 4 | 10 6 | + 4 |
| 5—6. Jiul (7) | 8 | 3 3 0 0 | 3 1 0 2 | 6 4 0 2 | 4 1 | 4 8 | 8 9 | — 1 |
| 5—6. Farul (8) | 8 | 3 3 0 0 | 3 1 0 2 | 6 4 0 2 | 7 2 | 2 8 | 9 10 | — 1 |
| 7. U.T.A. (2—3) | 7 | 3 2 1 0 | 3 1 0 2 | 6 3 1 2 | 4 1 | 5 6 | 9 7 | + 2 |
| 8. „U" Cluj (4) | 7 | 3 1 1 1 | 3 1 2 0 | 6 2 3 1 | 3 3 | 5 3 | 8 6 | + 2 |
| 9. St. roşu (11-12) | 6 | 3 2 0 1 | 3 1 0 2 | 6 3 0 3 | 5 2 | 2 7 | 7 9 | — 2 |
| 10. Din. Bacău (10) | 5 | 3 2 1 0 | 3 0 0 3 | 6 2 1 3 | 7 2 | 2 6 | 9 8 | + 1 |
| 11. Steaua (9) | 4 | 3 1 0 2 | 2 1 0 1 | 5 2 0 3 | 14 8 | 3 2 | 17 10 | + 7 |
| 12. Crişul (14) | 4 | 3 1 0 2 | 3 1 0 2 | 6 2 0 4 | 6 5 | 3 9 | 9 14 | — 5 |
| 13. C.F.R. (11—12) | 4 | 3 2 0 1 | 3 0 0 3 | 6 2 0 4 | 4 3 | 2 8 | 6 11 | — 5 |
| 14. Petrolul | 3 | 2 1 1 0 | 2 0 0 2 | 4 1 1 2 | 3 2 | 1 3 | 4 5 | — 1 |
| 15. Politehnica (16) | 2 | 3 0 2 1 | 3 0 0 3 | 6 0 2 4 | 1 3 | 0 4 | 1 7 | — 6 |
| 16. A.S.A. (15) | 2 | 3 1 0 2 | 3 0 0 3 | 6 1 0 5 | 4 4 | 1 13 | 5 17 | — 12 |

LEGENDA. — j: meciuri jucate; c: meciuri cîştigate; n: meciuri nule; p: meciuri pierdute; m: goluri marcate; pr.: goluri primite.

# REVISTA FOTBAL LA 5 ÎNTREBĂRI MAJORE ALE ETAPEI RĂSPUNDE

## 1 VA INTRA ŞI U. T. A. ÎN „ECLIPSĂ"?

Mărirea considerabilă a volumului competiţiilor oficiale internaţionale a adus, cu sine, o maladie modernă a fotbalului: ieşirea din formă, ca urmare a obligaţiilor duble — pe front intern, în campionat — şi pe plan extern, în una dintre competiţiile europene ajunse la un ridicat grad de dificultate. Cu precădere, această recentă maladie constatată printre echipele de fotbal poate fi detectată între campioane. Aici apariţia dereglărilor, a oboselii, poate fi constatată uşor, raportînd realizările echipei la recîştigarea sau pierderea titlului. Diagnosticienii fotbalului au trecut, de mai mulţi ani, odată cu intrarea „*Cupei campionilor europeni*" în rîndul competiţiilor clasice, în categoria „maladiilor moderne", echipe celebre care s-au „stins" mai rapid, au coborît de pe podimul campionilor ca urmare a forţelor lăsate pe tărîmul marei întreceri continentale. *Internazionale, Dukla Praga, ŢSKA Sofia, S. V. Hamburg* sînt cazuri mai vechi; *Anderlecht, Ajax, Milan, Gornik Zabrze, Manchester United, Nürnberg, F. C. Zürich, Fenerbahce, Steaua* şi *Rapid* — la noi — iată campioane *„jertfite"* pe frontul *„Cupei campionilor europeni"*.

Semnele de oboseală şi de ieşire din formă manifestate de *U.T.A.*, campioana noastră în funcţie, duc la întrebarea formulată în titlu. Da, se pare că *U.T.A.* plăteşte acum tributul deosebitelor ei eforturi pentru cucerirea titlului, eforturi care se cer continuate acum şi pe planul întrecerii continentale; primul şoc, acela cu campioana *Poloniei*, a dus şi el la întărirea convingerii că formaţia arădeană este departe de nivelul la care juca în lunile cînd cucerea titlul. Dar, ne întrebăm, va continua U.T.A. înscrierea pe această curbă descendentă? Sau va fi capabilă să realizeze o frînare a alunecării? Realitatea, judecată lucid, fără ocolişuri, era privită — într-o conversaţie cu noi — de către antrenorul *Nicolae Dumitrescu*. *„Trebuie să recunoaştem că Lereter, Bacoşi şi Pojoni au atins aproape maximumul posibilităţilor lor, într-un final de carieră, în sezonul trecut,* spunea el. *Că alţii, ca Petescu, Gornea, Axente, au realizat şi ei o formă sportivă de vîrf. Era aproape inevitabilă această coborîre. Ceea ce vrem, pentru ceea ce luptăm acum,* opinează antrenorul de la U.T.A., *este scurtarea, limitarea acestei perioade dificile"*.

Meciul de la *Constanţa* a vădit un asemenea început de „moment al revenirii". *Dar sigur este că, în orice caz, cu greu va mai găsi U.T.A. acele rezerve, de toate ordinele (psihic, fizic, tehnic) spre a putea reapare în lupta pentru titlu.* Pentru unele campioane, duritatea disputei interne, dublată de pretenţiile competiţiei continentale, au provocat asemenea dereglări încît campioanele au retrogradat în ediţia imediat următoare! (vezi cazul lui *F. C. Nürnberg!*). Ceea ce, după opinia noastră, nu se va petrece însă cu *U.T.A.*, colectiv sudat sufleteşte, o echipă care trebuie să găsească în omogenitatea sa, căile spre depăşirea actualului moment critic, produs, aşa cum arătam, de cauze aproape obiective.

Eftimie IONESCU

## 2 NAUFRAGIUL A. S. A. — ei ESTE INEVITABIL?

Intîlnirea de la Tg. Mureş — unul din derbiurile etapei a VI-a — a prilejuit, aşa după cum era de aşteptat, o luptă aprigă între două formaţii a căror existenţă în prima divizie a ţării a fost pusă, încă de la începutul competiţiei, sub semnul marii incertitudini. A cîştigat Crişul (după ce pierduse acasă!...) într-un final de joc care a constituit pentru echipa militară alunecarea timpurie şi dramatic resimţită de suporterii ei, pe sinclinalul tenebros care limitează depresiunea. A cîştigat de fapt, formaţia care, teoretic cel puţin, era considerată înaintea partidei, victima pe seama căreia avea să înceapă redresarea morală a gazdelor. Şi în această neaşteptată şi spectaculoasă inversiune de roluri, în timp ce echipa lui Vlad s-a văzut, ce-i drept pentru moment, eliberată de complexul neputinţei de a se realiza, elevii lui Steinbach au păşit copleşiţi de perspectiva naufragiului, pe treapta clasamentului care încheie plutonul primei noastre divizii.

Situaţia, incontestabil grea, a echipei din Tg. Mureş a adus în discuţie — după cum era şi firesc — cauze, explicaţii şi justificări pe care cei mai mulţi le-au încadrat în categoria unor factori care se învîrtesc în jurul adevărului, fără a-l ataca frontal. De la lipsa unei pregătiri corespunzătoare în perioada precompetiţională şi pînă la nefericitul episod „Steaua", gama de argumente privind situaţia de fapt, a înregistrat doar încercări limitate de a scoate la iveală realitatea. Şi această realitate, dacă ar fi fost privită cu competenţă şi curaj, ar fi denunţat fără tăgăduinţă că ceea ce se caută a fi impus ca adevăruri absolute, nu reprezintă de fapt decît **simple grefe pe fondul unei cronice lipse de valoare, predispusă oricînd să genereze accidente de proporţii şi drame de club.**

S-a încercat, ce-i drept, cu eforturi lăudabile, să se aplice echipei un tratament de recondiţionare din mers şi nu poate fi negat faptul că unele comportări din jocurile cu Petrolul, Universitatea Craiova sau F. C. Argeş nu s-au ridicat la nivelul cerinţelor. Dar, aceste măsuri cu caracter paleativ au favorizat escamotarea adevărului şi slăbiciunile n-au aşteptat decît prilejul ca să iasă la iveală. Iar aceste momente au început să apară frecvent şi din ce în ce mai demobilizator: mai intîi jocul cu Steaua, apoi Crişul...

**Există, aşadar, la A.S.A. Tg. Mureş pericolul unui naufragiu, dar a dramatiza situaţia şi a socoti inevitabil şi ireversibil procesul depresionar al unei echipe care dispune încă de suficiente resurse materiale, morale şi timp pentru redresarea ei, ar fi, fără îndoială, o mare greşeală.** Problema-cheie pentru ieşirea din actualul impas constă în adoptarea unor măsuri care să răspundă realităţii şi în conjugarea eforturilor susţinute ale tuturor celor interesaţi pentru evitarea la timp a... inevitabilului.

Mihai IONESCU

## 3 DEVINE F.C. ARGEŞ UN MODEL DE ACŢIUNE ÎN DEPLASARE?

Se ştie, F. C. Argeş a obţinut, din trei partide jucate pe terenurile altora, patru puncte preţioase în clasament. N-a pierdut nici un meci, obţinînd o victorie (cu A.S.A.) şi două rezultate de egalitate (cu „U" Cluj şi cu Dinamo Bacău). În lumea dură a fotbalului contemporan, fotbalul-industrie, fotbalul-antiromantic, punctele în deplasare, constituie garanţia cea mai sigură a reuşitelor. La fel de pragmatic şi ieri ca şi astăzi, antrenorul **Teaşcă**, rămînînd fidel scopului, a schimbat doar metoda. Partizan feroce al apărării în linie, el şi-a reconsiderat acum concepţia, aplicînd „betonul" la noua sa echipă F. C. Argeş. „Betonul" lui F. C. Argeş, aplicat evident în postura de echipă care, în primul rînd, se apără în deplasare, are, se pare, la dispoziţie exact ceea ce **Teaşcă** acuza altă dată că nu dispune pentru succesul „liniei": oameni adecvaţi. **Barbu**, acroşeur excelent şi cu adresă în pase, este un libero înzestrat, **Olteanu** sau **Măţăoanu** — primul atent şi rapid, al doilea tenace — pot îndeplini aceeaşi funcţie în faţa liniei de fundaşi. Ei se adaptează la această manieră de joc în partidele jucate afară. Concesiile la defensiva supra-aglomerată, merg şi mai departe, jucătorii lui F. C. Argeş aplicînd o apărare strictă om la om în jumătatea de teren propriu. Aşa s-a întîmplat la Tg. Mureş, tot aşa la Cluj, la fel şi la Bacău. Puse în faptă, aceste idei defensive îngrădesc evident posibilităţile de finalizare ale adversarilor. Mai rămîne de rezolvat cealaltă faţetă a jocului, capacitatea de ripostă în atac. F. C. Argeş a căutat-o (fireşte) în arma contraatacului şi a găsit-o în personalitatea aparte a lui **Dobrin.** Acest jucător înzestrat este lăsat adesea singur în avangarda echipei, de multe ori fără coechipieri lingă el, dar totdeauna cu doi adversari (scoşi practic din joc) în preajmă. Cu mingea la picior, **Dobrin** are posibilitatea de a-şi depăşi adversarul sau de a menţine mingea în posesia lui un timp suficient pentru a dezmembra apărarea adversă (grupată în jurul său pentru deposedare) şi a lansa un coechipeir, pe un culoar liber, ideal, spre gol. La Cluj acest jucător s-a numit **Radu**, duminică s-a numit **Roşu**, probabil că duminica viitoare se va numi... În deplasare, cu **Dobrin** spărgător de front şi în acelaşi timp coordonator, cu doi jucători „libero" şi cu un portar în formă deosebită, F. C. Argeş a confirmat de trei ori.

Desigur, nu e vorba de o întîmplare, ci de o manieră de joc pusă la punct cu grijă, dar a cărei eficacitate mai are nevoie de confirmare. F. C. Argeş are această ocazie chiar duminică la Braşov.

I. CUPEN

### CLASAMENTUL NOTELOR

Iată situaţia rezultată din suma notelor acordate de revista noastră jucătorilor din Divizia A după primele 6 etape ale campionatului divizionar A:

50 PUNCTE: **Dobrin, Peronescu**

49 PUNCTE: **Stan**

48 PUNCTE: **Dinu** (Dinamo Bucureşti), **Adamache, Ghiţă**

46 PUNCTE: **Popa, Oblemenco, Axente, Barbu** (F.C. Argeş)

45 PUNCTE: **Gornea, Domide, Stoicescu, Băluţă, Niculescu** (F.C. Argeş), **Oprea** („U" Craiova)

44 PUNCTE: **Mincă, Ivan** („U" Craiova), **Nedelcu, Alecu, Mareş, Cimpeanu, Broşovschi**

43 PUNCTE: **Ivăncescu, Pescaru, Koszka, Remus Popa, Libardi, Stoenescu, Anca, Oprea** („U" Cluj)

42 PUNCTE: **Pigulea, Trăznea, Moldovan, Solomon, David, Georgevici, Cotormani**

41 PUNCTE: **Stoker, Ştefănescu** (Farul), **Duţan, Bacoş, Mustăţea, Adam, Barbu** („U" Cluj), **Soos, Petrescu, Prepurgel, Cheran, Sălceanu**

40 PUNCTE: **Jenei, Györfi, Antonescu, Tănase, Kiss, D. Ene, Dombrovschi, Gavrilă, Deleanu, Petescu, Popovici, Niculescu** („U" Craiova), **Martinovici.**

Jucătorii echipelor Steaua, Rapid şi Petrolul, vor fi incluşi în acest clasament, după ce vor disputa meciurile restante.

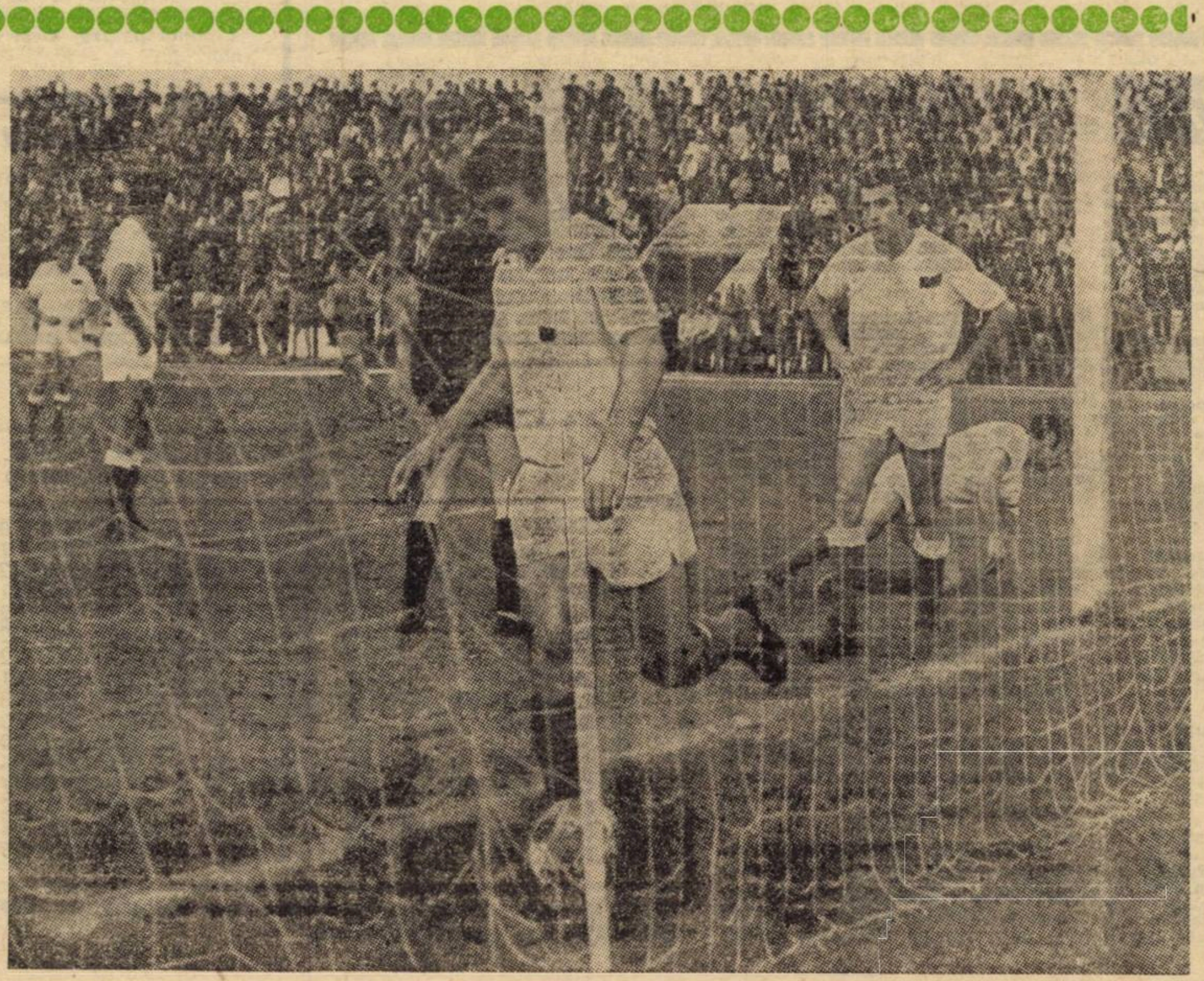

BACĂU. Decepţie în tabăra argeşeană: băcăuanii au marcat al doilea gol.

Foto: V. BOGDANET

PETROŞANI. Moment inedit în meciul Jiul—Steaua. Jucătorul Sandu, într-o poziţie neobiş[...]ă, sti[...]eşte [...]miraţia lui Dumitru Nicolae

Foto: S. BRAŞOVEANU

## 4 DE CE „U[...] CLUJ PIERDE PUNCTE A[...]CASĂ?

Startul Universităţii Cluj în ac[...] campionat a fost plin de pron[...]siuni: un punct cîştigat pe teren[...] colegilor din Craiova, urmat [...] două obţinute pe teren propriu [...] faţa dinamoviştilor bucureşteni [...] alte două în dealul Copoului de [...] ceilalţi colegi, ieşenii. Cînd se c[...]dea că nimeni şi nimic nu-i m[...] poate opri din marşul lor triumf[...] apare „obstacolul" F.C. Argeş ca[...] chiar acolo în Feleac îi obligă [...] un partaj al punctelor. Un acc[...]dent, un simplu accident, [...] spus. Şi egalitatea obţinută [...] săptămîna următoare la Ploie[...] părea să confirme afirma[...] mai sus. Dar, vai! A ven[...] meci de duminică cu Steagul roşu, pi[...]dut în ciuda dominării insisten[...]

Aşa dar, bilanţul realizărilor [...] pînă acum arată că meciurile d[...]putate pe terenurile adversarilor [...] fost mai fructuoase pentru studen[...] decît cele jucate pe teren propri[...] 4 puncte faţă de 3, din acelaşi n[...]măr de jocuri (3). Şi, firesc, [...] naşte întrebarea, de ce?

După noi cauzele sînt mai mul[...] şi de naturi diferite. Mai întîi, a[...]cum aveam să constatăm chiar [...] dimineaţa meciului de duminic[...] există acolo — ti[...]d exprima[...] deocamdată, dar total nejustificată — o oarecare teamă de meciurile disputate pe teren propriu. Aceasta în vreme ce, nu cu mult timp în urmă, pierderea unui punct pe teren propriu era un eveniment aproape necunoscut studenţilor.

**Modestia este una dintre virtuţile cele mai de preţ. Se pare că în ochii clujenilor noţiunea aceasta a început să se voaleze.** Se vedea aceasta din întreaga lor alură, din felul cum îşi priveau adversarii înainte de joc, pe care era evident că îi socoteau victime sigure. Şi mai este ceva. Se pare că forţa lor [...] recuperare în ultimul timp s-a [...]ţiat substanţial, şocul unui gol primit simţindu-se din plin.

Aşa s-au petrecut lucrurile în meciul cu F.C. Argeş, aşa s-au petrecut în cel cu Steagul roşu. Din fericire pentru ei, aceste tare dispar ca prin minune atunci cînd studenţii clujeni evoluează afară, amplificîndu-se în schimb la un indice dintre cele mai ridicate atu-ul care întotdeauna le-a fost fidel: **elanul.** Care, asociat calităţilor lor de netăgăduit — tehnică, gîndire, luciditate — le asigură succesul.

L. TONCU

## 5 VA RĂMÎN[...]E RAPID LIDER ŞI DUPĂ... TG. JIU?

*Iată o întrebare care trebuie [...]gată de acele „serii" care au făc[...] faima Rapidului: mai în fieca[...] campionat giuleştenii reuşesc cît[...] suită de rezultate, fără înfrînge[...] Şi nici de data asta nu fac except[...] alb-vişiniii aflîndu-se acum în f[...] celui de-al şaselea „val", care [...] numeşte Universitatea Craiova.*

*Faţă de anii trecuţi, datele p[...]blemei sînt, oarecum, altele.*

*Rapid continuă turul de forţă d[...] primăvară. Mugurii care se înt[...]zăreau atunci, s-au deschis acu[...] în plină toamnă, cînd jocul echi[...] este complet schimbat faţă de în[...]putul campionatului trecut. Fe[...]viarii aplică acum o aşezare no[...] trecînd de la 4—4—2, cu acele e[...]treme—cărăuşi şi cu tandemul a[...]canţilor centrali, la 4—3—3 cu t[...]pleta ofensivă* Petreanu—Neagu Ştraţ *(atît de asemănători ca [...]barit şi posibilităţi tehnice sau [...]zice încît de la distanţă pot fi c[...]fundaţi), avînd în linia media* Dumitru—Marin Stelian *(Dinu)* Angelescu, *un important punct [...] sprijin. Aceste noutăţi tactice, [...]pite în acelaşi creuzet cu buna pregătire, „obrăznicia", viteza de joc şi inventivitatea dovedite atît pe teren propriu cît şi în deplasare, i-au adus pe rapidişti în postura de lideri, în ciuda faptului că partida cu Petrolul încă n-au jucat-o şi că în întîlnirea cu colegii din Cluj n-au strălucit, fiind de multe ori nu egali, ci chiar întrecuţi în jocul de cîmp, de oaspeţi.*

*De cealaltă parte, formaţia craioveană, păstrînd în mare caracteristicile ce au consacrat-o, din cauza galeriei nesportive, se vede obligată tocmai în faţa Rapidului în faţa căruţa nu a pierdut pînă acum niciodată la Craiova să joace pe alt teren (la Tg. Jiu). Pe de altă parte, o oarecare diminuare a forţei sale ofensive, ne face să credem că din încleştarea care se anunţă, Rapid — una din echipele mai constante, pînă acum, în această toamnă — îşi va păstra postura' de lider.*

*Dar, necunoscute sînt căile fotbalului...*

Mircea TUDORAN

# Oglinda etapei a VI-a

## 20 GOLURI ŞI 60 RATĂRI!

### AUTORI AI RATĂRILOR EXPLICĂ, SE SCUZĂ, DAR... SE ACUZĂ!

### LIBARDI: Dacă nu aş fi ezitat

Credeam, ne obişnuisem, că şi la Petroşani, în partida *Jiul — Steaua*, locul întîi într-un clasament al ratărilor, îi va reveni lui... *Voinea*. Dar *Voinea* n-a făcut deplasarea. L-a suplinit încă „cu brio" *Ştefănescu*, unul dintre cei mai talentaţi jucători ai noii generaţii de fotbalişti. Totuşi, de cea mai mare ratare a meciului se face „vinovat" *Libardi*.

Minutul 49. *Cotormani*, împins de *Dumitru Nicolae*, cade. Mingea ajunge la *Sandu* care pătrunde hotărît în careu unde este faultat de *Cristache*. Arbitrul acordă just penalti. *Libardi* îşi potriveşte balonul şi se îndepărtează pentru elan. Arbitrul îi face semn că poate şuta. *Libardi* aşteaptă. Arbitrul îl invită din nou. *Libardi* face doi paşi şi se opreşte. Se întoarce şi de abia la a treia invitaţie a arbitrului se apropie şi şutează slab. Văzînd saltul spectaculos al lui *Suciu* şi mingea ieşind în corner, se ia cu mîinile de cap. La fel fac *Naidin, Peronescu, Stan* şi... *Ozon*.

— *Cum a fost?* l-am întrebat, după meci, pe *Libardi*.

— Poate că dacă n-aş fi ezitat... Nedecizie. **Şi** faptul că *Suciu* **ştia unde va şuta** *Libardi!* (Vezi una dintre confidenţele de la pagina 5).

Dacă vei sta de vorbă cu spectatori statornici ai fotbalului, cu oameni care de decenii îşi oferă săptămînal plăcerea de a urmări un meci, vei auzi de la cei mai mulţi dintre ei că **„ratarea este adesea mai pasionantă, mai spectaculoasă şi mai... plină de farmec decît golul!"** Şi, să fim drepţi, cam aşa este — dar din punctul de vedere al omului din tribună care va trăi infinit mai intens, mai direct, mai memorabil o ratare decît un gol transformat sec şi precis...

Punctul de vedere al omului din tribună se fixează însă departe de cel al antrenorului. Pentru acesta, ratarea rămîne o mare, o unică suferinţă.

Unghiuri diverse de judecată a subiectului, veţi spune. Posibil! Între o optică şi alta **se aşează însă, ca un fapt destul de des verificat, realitatea că PROCENTUL DE RATĂRI SE PREZINTĂ NEPERMIS DE MARE ÎN MECIURILE NOASTRE DE PRIMĂ DIVIZIE.**

**Un sondaj statistic efectuat de redactorii noştri la partidele etapei a 6-a arată că cel puţin 60 de ocazii clare au fost scăpate de atacanţii de pe cele opt stadioane.** Aproape opt situaţii cît roata carului de fiecare partidă — ratate! Dacă adăugăm numărul de goluri marcate (20) rezultă că procentajul de realizare este 25%. Oricît am ţine la inspirata zicală că **„ratarea e mai frumoasă decît golul!"**, nu ne putem lăsa total orbiţi de ea. Se ratează prea mult în fotbalul nostru. Şi uşurinţa cu care înaintaşii lasă să le treacă pe sub nas situaţii de marcare limpezi costă foarte mult în partidele internaţionale, unde atît valoarea adversarului cît şi miza meciului, fac ca numărul situaţiilor de gol să scadă considerabil iar... valoarea ratărilor să crească în progresie geometrică. Revenind la etapa de duminică, consemnăm că recordul situaţiilor netransformate în gol s-a stabilit la **Tg. Mureş** unde fiecare dintre echipe a beneficiat de cîte 6 posibilităţi extrem de favorabile de a înscrie. **Politehnica Iaşi** s-a aflat de 7 ori cu golul... la cîţiva centimetri de bocancul atacanţilor săi; **Jiul** putea să marcheze de 6 ori, din situaţii clarisme; **Dinamo Bucureşti** s-a „jucat" cu tot atîtea ocazii; studenţii clujeni au implorat, dezolaţi, cerul de şapte ori, fiindcă de tot atîtea ori s-au aflat pe punctul de a-l învinge pe temerarul **Adamache,** ş.a.m.d.

Ratarea nu va dispare din fotbal. Noi am dori să dispară însă procentajul prea ridicat de ratări. Şi, pentru asta, tehnica se cere îmbunătăţită, pregătirea psihică — cea care asigură calmul, stăpînirea de sine, acea precizie de milimetru cerută de transformarea unei situaţii pe durata unei fracţiuni de secundă — să intre şi ea în preocupările mai intense ale antrenamentului. Se mai cere ca varietatea loviturilor să crească: şuturile plasate, adesea ori indicate în situaţiile din imediata apropiere a porţilor, se reclamă şi ele revalorizate în antrenament. Fotbaliştii noştri fac risipă de loviturile puternice, fără precizie, tocmai în împrejurările nerecomandabile şi... gata ratarea. Prezentînd, mai jos, cîteva dintre **„RATĂRILE-VEDETE"** ale etapei intenţionăm tocmai atragerea atenţiei asupra deficienţelor care determină aceste enervant de numeroase **„treceri pe lîngă gol".**

### DUMITRACHE: Calculasem, dar...

*Era min. 57 al meciului Dinamo Bucureşti — Petrolul. Scorul: 1—0. Dumitrache, golgeterul echipei şi al campionatului trecut, **nu** marcase încă, deşi de două ori, **în** min. 23 şi 56, avusese golul în vîrful bocancului. Cea mai mare ocazie însă, avea s-o rateze în **acest** min. 57. O pa[...]ă măiastră a **lui** Ghergheli (omniprez[...]tul echipei) l-a lansat într-o ac[...]une-model de execuţie, expresie [...] tehnicităţii şi rafinamentului. Un slalom prin apărarea ploieşteană din centru spre stînga, trei adversari presăraţi pe drum prin driblinguri scurte **sau** fente elegante, apoi încă unul, por*

*tarul* Vişan *ieşit să-i închidă unghiul, dar trecut şi el cu aceeaşi uşurinţă... Şi a urmat şutul spre poarta goală. A pornit cam de la 6—7 m, dar — ieşit ca din pămînt — Florea a salvat cu pieptul un gol gata făcut şi meritat de* Dumitrache. *Dar, din nou (cum avea să facă şi în min. 87) ratat.* „Calculasem totul, afară de intervenţia miraculoasă a lui Florea — *explica el.* Şutul a pornit cu 2—3 secunde întîrziere, suficient însă pentru Florea".

*Faza s-a petrecut (iar ocazia a fost ratată) exact ca aceea din finalul primei reprize a meciului Grecia — România disputat în aprilie pe stadionul Karaiskakis, la 0—0, şi al cărei erou a fost tot* Dumitrache

### Ştraţ s-a uluit, pur şi simplu!

*...Se apropia mijlocul primei reprize şi aspectul jocului dintre* Rapid *şi* C.F.R. *nu demonstra deloc — aşa cum se bănuia — acea superioritate zdrobitoare din partea reprezentanţilor noştri în „Cupa europeană a tîrgurilor". Ba, se poate spune, egalitatea de pe tabela de marcaj nu era deloc contrazisă de evoluţia echipelor pe gazon. Evidenţa situaţiilor de gol de pînă atunci indica şi ea egalitate: 2-2. Şi a venit minutul 19:* Petreanu, *cu balonul la picior, sprintează ca o gazelă pe dreapta, se strecoară printre* Bretan *şi linia de tuşă şi centrează în mijlocul careului mic, drept în piciorul lui* Ştraţ, *infiltrat de pe stînga.* Lengyel *e la post, încearcă să-i micşoreze unghiul fostului său coechipier, dar acesta e mai iute, „pune" latul şi... ridică mingea ca la rugbi, peste bară!* Cojocaru, Soos *şi* Roman *îşi pun mîinile la ochi,* Neagu, *de necaz, loveşte bara cu piciorul, iar* Ştraţ *rămîne ca o statuie de ceară...*

*După meci, acelaşi* Ştraţ *nu reuşea să-şi revină:* „M-am uluit; m-am pomenit cu mingea la picior şi, lovind-o cu latul, am crezut că voi fi mai sigur. Apoi am văzut-o zburînd sus, sus de tot, de mi se părea că e în nori, iar poarta aici, lîngă mine..."

### Harşani nu-şi mai aminteşte

Minutul 84 al jocului A.S.A.—Crişul încheie o suită de ratări de ambele părţi, care, la scorul de 1—1, păreau că amînă la nesfîrşit concretizarea victoriei pentru care în final, luptau dezlănţuite cele două echipe. **Crişul**, mai combativ şi acţionînd pe spaţii largi cu participarea alternativă a mijlocaşilor, iniţiază un contraatac clasic, condus cu multă siguranţă de experimentatul **Harşani**, pînă în apropierea porţii adverse. O fentă scurtă şi **Solyom** este aruncat într-o parte, în timp ce atacantului orădean nu-i mai rămîne altceva de făcut decît introducerea balonului în poarta goală, de la 5—6 m.! Şi, cînd toată lumea privea deznădăjduită inevitabilul epilog, un picior fericit ridicat de **Solyom** căzut la pămînt, deviază mingea în corner! A fost de fapt ultima şi cea mai mare ratare a meciului, răzbunată în ultimul minut al partidei, dintr-o acţiune asemănătoare, prin golul victorios al lui **Cefan.**

— **Cum ai ratat, Harşani?**, l-am întrebat după joc. Dar în bucuria victoriei orădeanul aproape că nu-şi mai amintea de faza care, fără victoria obţinută, i-ar fi adus multe reproşuri.

### Atît, patru goluri!

Angrenaţi într-o luptă îndîrjită, cei 22 de combatanţi ce şi-au disputat meciul la **Bacău** n-au presărat disputa lor cu faze electrizante în faţa celor două porţi (exceptînd trei din cele patru goluri înscrise). Marile ocazii de gol au lipsit, fiindcă jucînd în defensivă **F.C. Argeş** a ieşit rar la contraatac. Băcăuanii, deşi mai tot timpul în terenul adversarilor, n-au avut nici ei posibilităţi clare de finalizare. Defensiva argeşeană a fost organizată şi sigură închizînd culoarele de manevră şi de şut ale dinamoviştilor, zona din apropierea porţii lui **Niculescu** fiind supraaglomerată. Toate acţiunile lui Dinamo Bacău s-au terminat, în cel mai fericit caz, prin şuturi de la distanţă interceptate de **Barbu** sau oprite de **Niculescu.**

De aceea nu putem consemna în acest grupaj nici o „ratare-vedetă" de la Bacău.

### Lupulescu: Obsesia victoriei

Suita ratărilor ieşene a culminat cu rarisima ocazie din min. 89 irosită incredibil de *Lupulescu*. A fost, de altfel, ultima speranţă a gazdelor de a obţine prima victorie în actualul campionat. Să încercăm derularea fazei cu pricina. O centrare de pe partea dreaptă a mijlocaşului *Andrioaie* a făcut ca mingea să ajungă în interiorul careului, cam în dreptul punctului de la 11 m. Un buchet de jucători s-a înălţat într-un duel aerian. Din capul fundaşului craiovean *Popa* — care abia a şters mingea — aceasta a ajuns — aşa cum obişnuiesc fotbaliştii să spună „pe ţopăite" (sărind uşor) — exact în faţa lui *Lupulescu*, care se afla absolut singur la 8 m. de unicul adversar, portarul *Oprea*. A urmat un şut sec şi mingea s-a înălţat mult peste poartă.

Să dăm cuvîntul şi atacantului ieşean: *„Am fost foarte nervos pe tot parcursul meciului, căci sînt pur şi simplu obsedat de o victorie, care mă copleşeşte. În faza respectivă nu m-am concentrat suficient, fiind mult prea sigur că voi înscrie. Mi-am dat seama că nu m-am aplecat suficient în faţă pentru ca şutul să aibă o traiectorie paralelă cu solul".*

### Ologu „ghicit" de Gornea

Poate că mai frumoasă decît faza care a dus la cea mai clară situaţie de gol din meciul **Farul—U.T.A.** trebuie considerată premergătoarea mişcare inteligentă a lui **Tufan.** Vioiul centru atacant constănţean l-a văzut pe **Tănase**, pornit în trombă spre jumătatea de teren a campionilor; el a simulat intenţia de a primi, de a solicita balonul. Apărătorii arădeni s-au deplasat spre el; linia de fund a textiliştilor a devenit, ca aşezare, de forma unei oglinzi convexe, astfel că pasa **REALĂ** a lui **Tănase** i-a creat lui **Ologu** cea mai ideală pătrundere. Centrul atacant a pornit-o singur-singurel spre poarta lui **Gornea.** Portarul arădean a pornit în întîmpinarea solitarului adversar, a avut un moment de ezitare, s-a oprit şi... peste cîteva fracţiuni de secundă, balonul i se odihnea în braţe. **„Am vrut să trimit mingea pe sub Gornea"**, explică **Ologu**, la cabină, ştergîndu-şi stropii de apă de pe faţă; abia venise de sub duş. **Dar Gornea mi-a ghicit intenţia şi a plonjat rapid. Am ratat un gol ca şi făcut".**

### Nici din ofsaid n-a fost gol!

A alege faza în care s-a ratat cea mai mare ocazie de gol în meciul de duminică de la **Cluj**, constituie o dificultate, datorită numeroaselor situaţii în care s-au aflat cele două echipe, **Universitatea** şi **Steagul roşu**, dar mai cu seamă prima.

Să ne oprim totuşi asupra celei din min. 57, mai ales că ea a fost generată şi de o greşeală de arbitraj care putea fi fatală braşovenilor. **Cîmpeanu** a executat o repunere în joc, **Oprea** a prelungit pe sus în careu la **Bungău,** aflat în poziţie de ofsaid, şi acesta, de la numai 6 m., a şutat năpraznic dar... în braţele lui **Adamache.** Dacă **Bungău** nu se grăbea şi şutului puternic **„cu ochii închişi"** îi prefera plasarea mingii într-unul din colţurile porţii pe care o avea în faţa sa, ne întrebăm: mai puteau pierde studenţii meciul? Pentru că, nu trebuie să uităm, mai erau de jucat peste 30 de minute!

# Divizia B

## SE IMPUN MĂSURI!

In virtutea unei precedente performanțe deosebite (după stagiul minim de un an în Divizia C, echipa a promovat într-o categorie superioară), suporterii băcăuani nu-și pot explica comportarea slabă a echipei Știința, nu pot pricepe cum un partener de întrecere mai bun, le poate îngenunchia favorita, chiar pe gazonul de acasă. Subiectivismul lor nu îngăduie critica și poate împinge vreo 50 dintre ei la violență, atunci cînd arbitrul anulează (just) pentru ofsaid, un gol înscris de idoli. O asemenea fază s-a petrecut la mijlocul reprizei a doua și din clipa aceea, tușierul I. Ciolan și arbitrul de centru M. Rotaru au suportat valul amenințărilor verbale. Tragedia este că, la finele meciului, huliganii au făcut tot posibilul ca să traducă vorba în faptă. După ce au fost scuipați în drumul spre cabine, grupul de arbitri (al treilea fiind V. Buimistriuc) a părăsit stadionul în fruntea unui cortegiu trist, sub insulte, lovituri și pietre.

Lucrurile ar fi luat o întorsătură, desigur, gravă, dacă patru milițieni, ajutați de arbitrul local C. Toma, nu le-ar fi oferit cu spatele și pieptul lor, un scut viu, pînă în stradă. Inghesuiți penibil, în cabina unui autocamion, o brigadă de arbitri onești părăsea Bacăul duminică dimineața. Trist, dar adevărat! Măsuri de sancționare se impun!

**Ion CUPEN**

**Știința Bacău — Politehnica Galați 1—2 (1—1)**

AU MARCAT: Pelea (min. 30) și Mureșan (min. 10 și 62).
ȘTIINȚA: Bilc — Boiangiu, Constantin, Ciocoiu, Corobană — Mărgășoiu (min. 62: Ilarion), Avram — Mihalache (min. 62: Buterez), Goia, Pelea, Sdrobiș.
POLITEHNICA: Enache (min. 87: Dumbreanu I) — Pac, Diaconu, Dima, Ungureanu — Tănăsescu, Lehăduș — Zotinca (min. 62: Bretan), Botescu, Bucur, Mureșan.

## PERSEVERENȚA DUCE LA VICTORIE

Incepută în ritm de vals lent, partida de pe terenul din șos. Pantelimon a vădit o mai insistentă dominare teritorială a Metalului, care primea anemice riposte pe contraatacuri din partea Ceahlăului. După numeroase șuturi imprecise — făcute numai pentru reglarea tirului — metalurgiștii înfring apărarea pînă atunci extrem de hotărîtă a jucătorilor din Piatra Neamț, printr-o lovitură indirectă, abil trecută lui ROMAN, care trimite cu sete în plasa apărată de Mitrofan.

Abia după acest gol, jocul se dinamizează, iar atacurile pornesc în trombă în ambele sensuri, cu acțiuni rapide ale extremelor bucureștene, dar cu o mai bună organizare a mijlocului terenului, realizată de jucătorii de pe malul Bistriței. Portarul Metalului este accidentat în min. 50 și omonimul său, Petre I, este mult solicitat spre a păstra integritatea buturilor.

Ambiția recuperării nu este dublată, însă, la echipierii antrenați de Mircea Crețu și de precizia pasei decisive, astfel că acțiunile lor sînt respinse cu calm de apărarea elevilor lui Paul Popescu. In min. 60, „intrarea" dură a lui Apostol privează Ceahlăul de aportul lucid al lui Pătrașcu (scos din luptă cu o rană deschisă la tibie). După ce metalurgiștii Iancu și Pantelimon greșesc de cîteva ori ținta, Georgescu și DUMITRU EMIL fac un reușit un-doi, depășind pe ultimul fundaș advers, pentru a ridica scorul la 2—0 și a anula astfel Ceahlăului orice speranță de egalare.

**AL. VIDRAN**

**Metalul București — Ceahlăul P. Neamț 2—0 (1—0)**

AU MARCAT: Roman (min. 36) și Dumitru Emil (min. 80).
METALUL: Petre II (min. 50: Petre I) — Nedelcu, Cojocaru, Apostol, Mateescu II — Dumitru Emil, Mateescu I — Iancu, Georgescu, Pantelimon, Roman (min. 85: Stan Gabriel).
CEAHLAUL: Mitrofan — Nicoară, Ienci, Gheorghe, Zaharia — Dragu, Niță (min. 65: Seceleanu) — Pătrașcu (min. 60: Rențea), Meder, Negustoru, Stănculescu.
A arbitrat corect și autoritar Octavian Comșa (Craiova).

## APLAUZE MERITATE PENTRU MINERI

Intr-o minunată atmosferă de fair-play, 4.000 de spectatori medieșeni au aplaudat la scenă deschisă formația Minerul Anina pentru excelenta sa evoluție. Ei și-au exprimat, astfel, sentimentul de deplină admirație pentru team-ul antrenat de tînărul profesor Dănilă Otiman — de numele căruia este legată întreaga existență a echipei din Anina.

Incepînd cu portarul Beker, care a intervenit salutar la baloanele expediate de Dumbreanu II (min. 12), Șundiac (min. 14), Schiau (min. 22) și terminînd cu cele două aripi (Matei și Bitea), fotbaliștii oaspeți și-au dominat fără drept de apel adversarul.

Din rîndul minerilor s-a mai evidențiat tînărul Șerban, prin etalarea unei ireproșabile tehnici individuale. Au fost situații cînd, în răstimpul unui minut sau două, ȘERBAN se remarca atît la neutralizarea unui atac advers cît și la conceperea unei faze în careul gazdelor, din care a și înscris primul gol, în min. 58. Golul al doilea a fost marcat de LANG (min. 72): speculînd o invitație reciprocă la lovirea balonului, dintre Lepădatu și Burnete, îl fentează în final și pe portarul Ioo.

Urmează o dominare teritorială și psihologică a celor din Anina, care reușesc să-și facă groggy adversarul. Doar juniorul Dumbreanu II încearcă imposibilul, însă șuturile lui sînt respinse sau reținute cu promptitudine de masivul Beker.

**VASILE URZICEANU**
corespondent

**Gaz metan Mediaș — Minerul Anina 0—2 (0—0)**

AU MARCAT: Șerban (min. 58) și Lang (min. 72).
GAZ METAN: Ioo — Deak, Lepădatu, Burnete, Schiau — Pascal (min. 54: Moșoni), Șundiac — Dumbreanu II, Barna (min. 62: Filip), Moldovan, Gärtner.
MINERUL: Beker — Zăvălaș, Spălățelu, Such, Popa — Șerban, Munteanu — Mate (min. 75: Biscă), Lang, Sziiagy, Bitea (min. 63: Copăceanu).
A arbitrat foarte bine — M. Moraru (Ploiești).

## RATĂRI, AMBIȚIE, EGALITATE

A devenit tradiție faptul ca jucătorii de rezervă transferați să-și pună ambiția și toate cunoștințele în joc la prima întîlnire cu fosta lor echipă. Astfel, Flacăra a plecat cu un punct de la Tirgoviște, o mare contribuție la acest draw avînd-o portarul Munteanu, pînă nu de mult rezervă a echipei tirgoviștene.

Inceput cu atacuri în trombă spre poarta oaspeților, meciul părea, mai ales în primele 45 de minute, la totala discreție a jucătorilor de la Metalul și singurul semn de întrebare consta în diferența de scor la care își vor adjudeca victoria. Cu un Ionescu în vervă, atacul gazdelor îi obligă din primele minute pe jucătorii din Moreni la un joc de apărare. Golul lui TIRON, în urma unei lovituri executată de Ionescu, precum și ocaziile care urmează, lasă impresia unei victorii la diferență mare de goluri a metalurgiștilor. Făcînd abstracție de cele cîteva contraatacuri bine concepute, dar lipsite de finalitate ale oaspeților, se joacă la o singură poartă. Unul după altul, atacanții Metalului „consumă" ocazie după ocazie — la rîndul lor Munteanu și Albină fac minuni de vitejie — și avantajul la pauză este minim.

La reluare cei care atacă sînt oaspeții și ajung 15 minute de presiune la poarta Metalului pentru ca apărarea să se clatine și în urma unei „bîlbîieli" colective a fundașilor, DRĂGAN să aducă egalarea. Duș rece pentru gazde care pun din nou stăpînire pe joc dar acolo unde ar fi fost necesare clarviziune, calm, domnește acum nerăbdarea, nervozitatea și toate eforturile lor pentru a prelua din nou conducerea se irosesc în zadar.

Rezultatul obținut de echipa din Moreni (nesperat de bun) aduce o notă de inedit în divizia secundă — unde în marea majoritate a cazurilor echipele în deplasare se consideră învinse înainte de a începe jocul.

**DINU COSTESCU**
corespondent

**Metalul Tîrgoviște — Flacăra Moreni 1—1 (1—0)**

AU MARCAT: Tiron (min. 9) și Drăgan (min. 64)
METALUL: Stănescu — I. Nițescu, Păun, M. Nițescu, Buciumeanu — Buzatu, Mureșan — C. Ionescu, Pîrvu (min. 65: Sava), Tiron, M. Turcu (min. 70: Ciobanu).
FLACARA: Munteanu — Barbu, Albină, Constantin, Dumitran — Gh. Turcu, Toma Ion (min. 58: Răduț) — Dănilă, Drăgan, Toma Nicolae, E. Frățilă (min. 16: Iofciulescu).
A arbitrat bine Ion Gheorghiță — București.

## DEȘI FĂRĂ 4 TITULARI...

Vagonul a luat startul handicapată de lipsa a patru titulari (Dvorjac și Sfîrlogea — suspendați, Boroș își satisface serviciul militar, iar situația lui Dembrovschi nu este încă clarificată), ca și cea a antrenorului Hăran. Tocmai de aceea echipa arădeană a privit meciul cu Ripensia cu multă grijă, punînd la punct apărarea. Inaintarea, de gabarit redus, a reușit și ea să mulțumească spectatorii prin fantezia fazelor create, dar a plăcut mai puțin prin lipsa de finalizare, făcîndu-se resimțită absența omului de gol care era o dată Dembrovschi.

In schimb, Ripensia a dezamăgit total. In zadar s-au zbătut Surdan și Vuici în atac, iar Popa a apărat excelent. Restul — simpli figuranți. Numele de Ripensia obligă la mai mult, fapt pe care actuala echipă timișoreană nu l-a putut realiza...

Cu toată presiunea arădenilor, VUICI scapă pe contraatac și în min. 31 aruncă mingea de la 11 m., lateral, în poartă, printre... miinile lui Gherghel. 1—0 pentru Ripensia. Vagonul inițiază atacuri peste atacuri, dar inaintașii centrali Merteș și Barbu (ambii de la juniori) sînt lipsiți de experiență și ratează nepermis de mult. In min. 56, la o lovitură de colț, SCHWEILLINGER se înalță ca o girafă și aduce egalarea. Nu trec decît patru minute și MACAVEI inițiază o cursă irezistibilă pe stînga, și înscrie un gol de zile mari, de la 18—20 m. din unghi imposibil, cu toate că-l avea pe Bodrojan „în spate".

Restul partidei se desfășoară într-o insistentă dominare teritorială a fostei divizionare A, dar portarul timișorean Popa respinge miraculos.

**PAVEL ȘODINCA**
corespondent

P. S. — Ripensia a venit însoțită de 500 susținători de la Timișoara, care au sprijinit echipa cu mult elan, dînd naștere și la unele incidente care, în lipsa organelor de miliție, n-au putut fi potolite decît prin intervenția directă atît a conducătorilor Vagonului cît și a vicepreședintelui C.M.E.F.S. Oare organele de ordine sînt destinate numai pentru meciurile din Divizia A?

**Vagonul Arad — Ripensia Timișoara 2—1 (0—1)**

AU MARCAT: Vuici (min. 31) pentru Ripensia, Schweillinger (min. 56) și Macavei (min. 60) pentru Vagonul.
VAGONUL: Gherghel — Corpaș, Pop, Mülroth, Mihăilescu — Mihai, Schweillinger — Stănoaie, Merteș, Barbu, Macavei.
RIPENSIA: Popa — Bodrojan, Roxin, Rotaru, Fülöp — Erdely, Vuici — Surdan, Dobîndă (min. 72: Ilie), Petrovici, Panici.
ARBITRU: O. Anderco (Satu Mare), satisfăcător.

## REZULTATE • CLASAMENTE

### SERIA I

Metalul București — Ceahlăul Piatra Neamț 2—0 (1—0); Oțelul Galați — Portul Constanța 4—1 (0—0); Știința Bacău — Politehnica Galați 1—2 (1—1); Metrom Brașov — Sportul studențesc București 1—0 (0—0); Metalul Tîrgoviște — Flacăra Moreni 1—1 (1—0); Dunărea Giurgiu — Progresul Brăila 1—0 (0—0); Poiana Cîmpina — Gloria Bîrlad 4—1 (2—1); Progresul București — Chimia Suceava 1—0 (0—0).

| | | | | | | | |
|---|---|---|---|---|---|---|---|
| 1. | Politehnica Galați | 6 | 5 | 0 | 1 | 11—6 | 10 |
| 2. | Metalul București | 6 | 4 | 1 | 1 | 16—9 | 9 |
| 3. | Portul Constanța | 6 | 4 | 0 | 2 | 12—7 | 8 |
| 4. | Progresul București | 6 | 3 | 1 | 2 | 9—4 | 7 |
| 5—6. | Flacăra Moreni | 6 | 3 | 1 | 2 | 13—11 | 7 |
| 5—6. | Metalul Tîrgoviște | 6 | 3 | 1 | 2 | 13—11 | 7 |
| 7. | Metrom Brașov | 6 | 3 | 1 | 2 | 7—5 | 7 |
| 8. | Dunărea Giurgiu | 6 | 3 | 1 | 2 | 7—7 | 7 |
| 9. | Chimia Suceava | 6 | 3 | 0 | 3 | 6—5 | 6 |
| 10. | Ceahlăul Piatra Neamț | 6 | 3 | 0 | 3 | 5—8 | 6 |
| 11. | Oțelul Galați | 6 | 2 | 1 | 3 | 9—12 | 5 |
| 12. | Progresul Brăila | 6 | 2 | 0 | 4 | 8—10 | 4 |
| 13. | Gloria Bîrlad | 6 | 1 | 2 | 3 | 13—18 | 4 |
| 14. | Poiana Cîmpina | 6 | 2 | 0 | 4 | 6—12 | 4 |
| 15. | Sp. studențesc București | 6 | 1 | 1 | 4 | 8—13 | 3 |
| 16. | Știința Bacău | 6 | 1 | 0 | 5 | 4—9 | 2 |

**ETAPA VIITOARE**

Progresul Brăila — Progresul București, Gloria Bîrlad — Oțelul Galați, Sportul studențesc București — Știința Bacău, Politehnica Galați — Poiana Cîmpina, Flacăra Moreni — Ceahlăul Piatra Neamț, Metalul Tîrgoviște — Metalul București, Portul Constanța — Dunărea Giurgiu, Chimia Suceava — Metrom Brașov.

### SERIA A II-a

Vagonul Arad — Ripensia Timișoara 2—1 (0—1); C.S.M. Sibiu — Olimpia Satu Mare 2—0 (0—0); Electroputere Craiova — Minerul Baia Mare 0—1 (0—1); Olimpia Oradea — Metalul Hunedoara 1—0 (0—0); C.F.R. Timișoara — C.S.M. Reșița 0—0; Metalul Tr. Severin — C.F.R. Arad 3—2 (2—0); Gaz metan Mediaș — Minerul Anina 0—2 (0—0); Chimia Rm. Vîlcea — Metalurgistul Cugir 1—3 (1—2).

| | | | | | | | |
|---|---|---|---|---|---|---|---|
| 1. | C.S.M. Sibiu | 6 | 3 | 2 | 1 | 7—3 | 8 |
| 2. | Olimpia Oradea | 6 | 3 | 2 | 1 | 10—7 | 8 |
| 3. | Minerul Anina | 6 | 3 | 1 | 2 | 11—6 | 7 |
| 4. | C.S.M. Reșița | 6 | 2 | 3 | 1 | 8—4 | 7 |
| 5—6. | Metalul Hunedoara | 6 | 3 | 1 | 2 | 8—6 | 7 |
| 5—6. | Vagonul Arad | 6 | 3 | 1 | 2 | 7—5 | 7 |
| 7. | Minerul Baia Mare | 6 | 3 | 1 | 2 | 4—4 | 7 |
| 8. | Electroputere Craiova | 6 | 3 | 1 | 2 | 4—4 | 7 |
| 9. | Ripensia Timișoara | 6 | 3 | 0 | 3 | 11—8 | 6 |
| 10. | C.F.R. Timișoara | 6 | 2 | 2 | 2 | 5—6 | 6 |
| 11. | Olimpia Satu Mare | 6 | 3 | 0 | 3 | 10—11 | 6 |
| 12. | C.F.R. Arad | 6 | 2 | 1 | 3 | 8—7 | 5 |
| 13. | Metalurgistul Cugir | 6 | 2 | 1 | 3 | 6—7 | 5 |
| 14. | Gaz metan Mediaș | 6 | 2 | 0 | 4 | 6—10 | 4 |
| 15. | Metalul Tr. Severin | 6 | 2 | 0 | 4 | 4—11 | 4 |
| 16. | Chima Rm. Vîlcea | 6 | 1 | 0 | 5 | 4—14 | 2 |

**ETAPA VIITOARE**

Olimpia Satu Mare — Metalul Turnu Severin, Minerul Baia Mare — C.F.R. Timișoara, C.S.M. Sibiu — Gaz metan Mediaș, Ripensia Timișoara — Olimpia Oradea, Minerul Anina — Chima Rm. Vîlcea, Metalurgistul Cugir — Electroputere Craiova, C.F.R. Arad — Metalul Hunedoara, C.S.M. Reșița — Vagonul Arad.

# „Divizia C

## LIDERII AU REZISTAT

Lideră a seriei a doua, echipa din Plopeni, venită la Buzău să primească replica uneia din principalele sale rivale la șefie, era hotărîtă să joace la nivelul locului pe care-l ocupă în clasament. De aceea, încă de la început a abordat partida cu mult aplomb eliberată total de cunoscutul complex al echipei în deplasare. La 0—0 oaspeții au avut mari ocazii de a înscrie și totuși n-au reușit-o pentru că Bodescu, Fodor și Cornea au fost totdeauna mai repezi cu o fracțiune de secundă decît înaintașii Metalului. Chiar și după deschiderea scorului în favoarea gazdelor, în min. 23 (o frumoasă execuție din viteză a lui PREDA), metalurgiștii nu depun armele ci, dimpotrivă, sesizînd forma slabă a lui Ene, se străduiesc să-și croiască drum spre poarta acestuia printre cerberii din careul buzoian. După pauză oaspeții forțează egalarea, scop pe care reușesc să-l atingă în min. 54 cu concursul lui Ene, plasat prost la o centrare a lui Manolache reluată în plasă de PETRE cu un șut din volé.

Din încleștarea de forțe care a urmat, n-a avut de cîștigat decît spectacolul fotbalistic. Speranțele îndrăznețe ale Metalului cît și îndîrjirea gazdelor de a nu pierde cele două puncte pe teren propriu, au făcut ca mingea să fie purtată cu repeziciune și adesea cu măiestrie de la o poartă la alta. Dintre numeroasele ocazii de a înscrie pe care le-au avut ambele echipe se desprinde aceea din min. 72 cînd Petre, singur cu Caloianu în față, trimite mingea peste acesta în bara transversală pentru ca, apoi, tot el s-o reia cu capul milimetric pe lîngă poartă. Ultimele opt minute sînt de-a dreptul infernale. Fodor rămas undeva la centrul terenului, alimentează neobosit careul Metalului cu baloane pe care 20 de jucători și le dispută cu o înverșunare dramatică. Merită subliniate în mod deosebit robinsonadele splendide și reflexele excepționale ale lui Șerban, căruia îi revine în ultimă instanță meritul de a-și fi salvat echipa de la înfrîngere.

**N. MODREANU**
corespondent

**Șoimii Buzău — Metalul Plopeni 1—1 (1—0)**

AU MARCAT: Preda (min. 23) și Petre (min. 54).
ȘOIMII: Ene (min. 60: Caloianu) — Bodescu, Fodor, Cornea, Simion — Moțiu, Ghearmati (min. 68: Cojocaru) — Rădoi, Bucșe, Preda, Chițu.
METALUL: Șerban — Mosor, Giba, Jinga, Bogaciu — Giurgiuveanu, Urlățeanu (min. 65: Panait) — Cristea (min. 77: Negoiță), Petre, Plăiașu, Manolache.
A arbitrat, foarte bine, Alexandru Grigorescu (București).

## AUTOBUZUL A TRECUT GREU PRIN STAȚIE...

Handicapați de o seamă de indisponibilități, băieții de la Autobuzul, au făcut totuși o partidă bună. Doar tendința lor de a complica jocul și lipsa de concentrare în fazele de finalizare, au făcut ca dominarea lor să fie sterilă, iar victoria mai greu obținută de cît se aștepta. Primul gol a căzut la sfîrșitul primei reprize, cînd după o frumoasă combinație Diaconu — RENȚEA ultimul a înscris frumos cu capul.

Echipa chimiștilor din Turnu Măgurele, acționînd simplu pe contraatac a constituit un permanent pericol. Pusă în dificultate în cea de a doua repriză, Chimia s-a descurcat bine, mai ales datorită formei bune a portarului Ceangîru. Al doilea gol a fost înscris tot de RENȚEA după o combinație cu mereu activul Cărbuneanu, remarcabil prin neobosita lui vervă de joc.

Remarcăm deosebita atmosferă de sportivitate a jucătorilor ambelor echipe și ar fi de dorit ca și tribunele să se încadreze în acest climat, moderînd excesele verbale.

**M. ȘTEFĂNESCU**
corespondent

**Autobuzul București — Chimia Tr. Măgurele 2—0 (1—0)**

A MARCAT: Rențea (min. 43, 70).
AUTOBUZUL: Ocea — Pandele, Opriș, Diaconu, C. Popescu (min. 75: Postelnicu) — Jipa, Radu Ion — Andrei, Rențea, Cărbuneanu (min. 87: Tipoi), Ivan.
CHIMIA: Ceangîru (min. 70: Grecu) — Maican, Roatămoale I, V. Gheorghe, Stoichiță — Sima, Chistea — Bobocea, Riza, Ghețea, Motolea.
A arbitrat bine Constantin Țone (Constanța).

## UN MECI SPECTACULOS

Neașteptat de bun ca nivel tehnic, meciul de la Cluj dintre Dermata din localitate și Gloria Bistrița! „Furtuna" se dezlănțuie chiar din primele minute cînd o splendidă acțiune condusă de Gocan nu poate fi concretizată de Necșoiu care ratează de la cîțiva metri avînd în față doar portarul advers, lucru pe care îl va repeta și ceva mai tîrziu. Apoi este rîndul oaspeților să rateze prin Stăncilă aflat într-o situație cum rar se oferă unui jucător în cursul unui meci; și cum fotbalul pedepsește pe cei ce greșesc, clujenii înscriu imediat prin GOCAN (min. 20) și apoi prin DAMIAN, acest din urmă gol fiind just anulat pentru ofsaid clar. Jocul este deosebit de frumos și spectaculos (păcat că a asistat un număr restrîns de spectatori, poate și din pricina unei insuficiente popularizări a meciului), DAMIAN „teroarea" bistrițenilor ridică scorul la 2—0 în min. 56 pentru ca numai cîteva clipe mai tîrziu MUREȘAN să-l reducă. Pînă la sfîrșit nu s-a mai înscris nimic, dar în continuare jocul a fost la fel de frumos și dîrz.

**T. LEONIDA**

P.S.: Nu facem nici un proces de intenție arbitrului Gheorghe Veber (care, de altfel, a arbitrat foarte bine), dar întrebăm dacă nu se putea evita delegarea acestuia în un meci în care una din protagonistele seriei (Gloria Bistrița) este în luptă directă cu reprezentanta orașului de reședință a conducătorului jocului. Aceasta pentru a nu se da loc la bănuieli și interpretări. Cu toate că, repetăm, arbitrajul a fost bun și absolut imparțial.

**Dermata Cluj — Gloria Bistrița 2—1 (1—0)**

AU MARCAT: Gocan, Damian, respectiv Mureșan.
DERMATA: Domocoș — Szabo, Kallo, Füllop, Naghi — Cristea, Timbuș — Bucur (min. 79: Bartha), Damian, Gocan, Necșoiu.
GLORIA: Bocșa — Kerekeș, Pădureanu, Cițu, Pantelimon — Oteanu, Treabă — Zgîncă (min. 67: Greabu), Mureșan, Ciocan, Stăncilă.
Arbitrul Gheorghe Veber (Satu Mare), a condus foarte bine.

# ECHIPELE NOASTRE ÎN CUPELE EUROPENE

**În manşa a doua a 16-imilor de finală ale cupelor europene, echipele noastre vor susţine la 1 octombrie următoarele meciuri :**

- **C.C.E. : Legia Varşovia — U. T. Arad (2—1)**
- **CUPA CUPELOR : Steaua Bucureşti — Rangers Glasgow (0—2)**
- **CUPA EUROPEANĂ A TÎRGURILOR : Rapid Bucureşti — Vitoria Setubal (1—3); Floriana La Valetta — Dinamo Bacău (se joacă la 28 sept.)**

LISABONA. Portarul rapidist, Răducanu, intervine cu succes la o minge înaltă
Foto : NUNO FERRARI

## GOLUL LUI NEAGU: O ŞANSĂ ÎN PLUS!

Vă amintiţi, desigur, declaraţia făcută de antrenorul Marin Bărbulescu înainte de a pleca în Portugalia : **„Meciul cu Vitoria este dificil, dar sperăm că vom scoate un rezultat bun !"**. Împărtăşeam acest optimism, dată fiind forma bună pe care giuleştenii o manifestaseră în campionat. Şi n-a lipsit mult ca în acea seară, pe stadionul Jose Alvalade din Lisabona, împotriva unei echipe necunoscută nouă şi care la faţa locului ne-a edificat pe deplin asupra realelor ei posibilităţi (tehnice şi tactice), Rapidul să răstoarne previziunile antrenorului Jose Maria Pedrato publicate cu o zi înainte în presa lisaboneză **(„Ne vom califica încă din prima manşă")**. Spun n-a lipsit mult, deoarece în primele 10 minute **Neagu** de două ori şi **Năsturescu** (min. 63, la scorul de 1—0 şi cu poarta goală, a şutat afară de la circa 10 m.) au avut posibilitatea să dea un alt curs partidei.

La 1—0 pentru Rapid sau la 1—1, jucătorii, excesiv de inhibaţi înaintea partidei (de ce şi acei cu mai multă experienţă ?) s-ar fi calmat, ar fi fost mai lucizi. Şi apoi, cine ştie, dacă adversarul ar fi suportat uşor un asemenea şoc. Dar cum nu s-a întîmplat aşa, bucureştenii au acţionat împotriva echipei Vitoria, sub impulsul nervilor. Aceasta explică în mare parte jocul destructiv în apărare (mingi respinse la întîmplare), lipsa de marcaj strict a rafinatului extrem stînga **Jacinto Jao**, a omului de gol, **Jose Maria**, neputinţa de a păstra balonul la mijlocul terenului prin pase intermitente. Numai **Dumitru** a încercat să rupă ritmul de joc al portughezilor, ţinînd mai mult balonul la picior, etalînd tehnica sa cu nimic mai prejos decît a jucătorilor localnici. În cronica sa de a doua zi, ziarul **„A BOLA"** scria despre mijlocaşul rapidist că este un jucător valoros, posesor al unei tehnici individuale remarcabile şi cu o mare viziune în teren. Poate că prezenţa lui **Dinu**, rămas acasă din cauza accidentului din campionat, ar fi adus în teren acea ordine, pregnant resimţită de Rapid pe stadionul din Lisabona. Nu voi trece în revistă evoluţia fiecărui jucător (notele date în caseta alăturată vorbesc de la sine), însă voi aminti doar un fapt semnificativ : Rapid a jucat acolo cu o „mînă moartă". Tot flancul drept **Pop — Angelescu — Năsturescu,** a fost de nerecunoscut. Să mai adaug şi două scurte consemnări din ziarele portugheze privind comportarea a doi jucători care ne interesează în mod deosbit. **DAN : „Prea nervos şi, uneori, dur acest jucător dotat ; RĂDUCANU : „În intervenţiile sale, „uriaşul", pare mai mult spectaculos decît eficace".**

Într-un cuvînt, se poate spune că Rapidul n-a fost el însuşi acolo.

**VITORIA SETUBAL — RAPID 3—1 (1—0)**

**AU MARCAT : Jose Maria (min. 41 şi 87), Guereiro (min. 64), Neagu (min. 71).**
**STADION : „Jose Alvalade" din Lisabona, nocturnă, teren excelent, spectatori aproximativ 10.000.**
**VITORIA : Vital — Conceicao, Cardoso (min. 65 Herculano), Alfredo, Carriso — Tomé, Jose Maria, Wagner — Guereiro, Arcanjo (Figueireao min. 65), Jacinto Joao.**
**RAPID : Răducanu 6 — Pop 4, Lucescu 8, Dan 6, Greavu 7 — Angelescu 5, Dumitru 8, Strat 4 (min. 66 Codreanu 5) — Năsturescu 4, Neagu 7, Petreanu 6.**
**A arbitrat excelent DANIEL ZARIQUIRGUI (la centru), Martin Alvarez şi David Aguado — toţi din Spania.**

Ce va fi la Bucureşti ? Iată întrebarea care îl preocupă în modul cel mai serios pe antrenorul **Jose Maria Pedrato**, ca şi întreaga presă sportivă portugheză. Temerile lor pleacă de la acele 10 minute de joc ale feroviarilor în prima repriză şi de la golul marcat de **Neagu** care, în fond, poate valora, la nevoie, cît două. Antrenorul formaţiei Setubal, îmi spunea după meci : **„Formaţia română, cu pregătirea fizică pe care o are, cu acel calm, care i-a lipsit la Lisabona şi cu galeria de acasă, despre care am auzit că este infernală, poate să ne creeze multe clipe grele".**

Aşadar, înainte de manşa hotărîtoare a calificării, adversarul Rapidului este la ora actuală pe jăratec. Şansele de calificare a echipei feroviare au ca puncte de plecare cîteva cerinţe obligatorii: **totala mobilizare a jucătorilor, evitarea greşelilor făcute la Lisabona, un grad sporit de incisivitate şi precizie în şut a atacanţiior, manevre tactice pentru a tempera ritmul de joc impus de adversari.**

Atenţie deci la Vitoria, echipă tehnică cu multe personalităţi : **Jacinto, Jose Maria, Arcanjo, Guereiro, Wagner** şi **Tome**.

**Stelian TRANDAFIRESCU**

## STEAUA (peste nivelul campionatului) SE POATE CALIFICA

Acest 2-0 cu care „alb-albaştrii" lui Rangers au ciştigat prima manşă a întîlnirii din Cupa Cupelor, cu Steaua, mi se pare exact scorul destinat să lase cea mai mare incertitudine asupra calificării. Hotărît lucru, scoţienii nu pot spune că au obţinut calificarea cu acest avans de două goluri ; şi, la banchetul de după meci, din sala de recepţie a stadionului Ibrox, erau — din acest motiv — departe de a se considera liniştiţi. După cum nici Steaua, cu tot handicapul de două goluri, nu şi-a pierdut şansele.

Este adevărat, Glasgow Rangers nu-i o echipă care s-o poţi bate uşor cu 3 goluri diferenţă. Reprezintă cu „brio" clasa fotbalului britanic, are experienţa meciurilor grele şi — mai ales— posedă cîţiva jucători de reală clasă europeană, ca cele două aripi **(Henderson** şi **Persson)** atacantul central **Johnston** sau mijlocaşul conducător de joc, **Baxter,** pe care-l susţin **coechipieri cu o mare putere de luptă, neobosiţi în a se completa unul pe altul, în a se mişca în teren.** Cu toate acestea, Steaua poate marca lui **Neef,** la Bucureşti, unde rolurile vor fi altele decît cele interpretate de cele două echipe pe Ibrox. Fără îndoială, Steaua **„va da drumul la joc"** mai mult decît a făcut-o săptămîna trecută, cînd — evident — s-a îngrijit în principal de protecţia propriei porţi, periclitarea celei adverse fiind lăsată pe al doilea plan al preocupărilor. Totuşi (şi aceasta mi se pare a fi „cheia" jocului de pe stadionul „23 August), atunci cînd cele două vîrfuri ale militarilor, **Voinea** şi **Tătaru II,** au ieşit mai cu îndrăzneală din jocul prudent şi au făcut combinaţii în atac, pe mijlocul terenului, Rangers a trecut prin momente dificile. În a doua parte a meciului, adesea „un-doi"-urile vîrfurilor roşalbastre au creat faze de gol, ratate însă de **Tătaru II,** care putea marca, o dată cînd a preferat un şut hazardat unei pătrunderi mai adînci în careu şi altă dată cînd a catapultat balonul în bară. La aceste „argumente", care au lăsat să se vadă unele slăbiciuni ale apărării imediate scoţiene (mai ales Mackinnon), aş mai adăuga — în sprijinul ideii că deţinătorii Cupei României pot marca goluri la Bucureşti — cursele lui Greiniceanu în primele minute, toate încheiate cu centrări sau depăşiri relativ uşoare, nete, ale adversarului direct. Din păcate însă, prezenţa lui „Piu" în echipă este încă incertă...

Evident, un joc mai ofensiv al bucureştenilor este de aşteptat, recomandabil şi necesar. Rămîne să vedem însă, miercurea viitoare, şi cea de-a doua faţă a echipei scoţiene, să-i vedem pe elevii lui **David White** în „costumele de deplasare". Steaua s-a apărat bine pe Ibrox, organizat şi energic, reuşind să contracareze în mare măsură calităţile atletice ale adversarilor. A făcut însă acest lucru cu preţul renunţării la multe din procentele de ofensivă, presupuse totuşi chiar în deplasare. Rămîne să vedem acum elasticitatea jocului lui Rangers, prin ce mijloace vor căuta scoţienii să-şi păstreze avansul de goluri. Oricum, calităţile de viteză, forţă de pătrundere a atacanţilor din Glasgow reprezintă un real pericol pentru poarta lui Suciu. **Iată de ce recomandăm echipei noastre un joc ofensiv, avintat, dar — în acelaşi timp — şi prudent, mai ales că un gol înscris de Rangers ar conferi scoţienilor un avantaj important.** În eventualitatea primirii unui gol, pentru Steaua n-ar mai fi suficentă nici înscrierea a trei în poarta adversă, deoarece 3-1 la Bucureşti prin dublarea golului oaspeţilor ar însemna calificarea lui Rangers.

Pe Ibrox, Steaua a lăsat o bună impresie şi a reuşit un rezultat acceptabil, apreciind înfrîngerea cu două goluri diferenţă în lumina faptului că meciul mai are 90 de minute (poate 120 !) la Bucureşti. Steaua trebuie acum să-şi depăşească nivelul de campionat şi să-şi valorifice şansele, în ciuda indisponibilităţilor.

Are aceste resurse...

**Radu URZICEANU**

GLASGOW. O fotografie care ilustrează apărarea fermă a echipei Steaua : marcaj bun, Voinea şi Tătaru II ajută şi ei în fazele defensive.
Foto : SCOTTISH DAILY EXPRESS

# ECRAN SUD-AMERICAN

## ASALTUL CELOR 20 000 DE BRAZILIENI

*Se cunosc multe dintre episoadele foarte colorate ale drumului* Braziliei *spre turneul final din* Mexic. *Printre ele, cea mai senzațională se arată a fi aceea care a precedat meciul* Paraguay — Brazilia, *disputat la* Asuncion *Ziarele din* Rio, *și din celelalte mari orașe braziliene, au anunțat că fotbaliștii brazilieni se bucură de un tratament... foarte zgomotos în zilele dinaintea partidei. Mii de suporteri ai reprezentativei paraguayene trec cu automobilele lor prin fața hotelului unde este găzduită delegația braziliană; ei claxonează în permanență, accelerează motoarele, într-un cuvînt, fac imposibilă odihna lui* Pele *și a coechipierilor săi.*

*Enervați de această comportare, peste 20 000 de brazilieni au pornit, cu automobilele, trenurile, autobuzele, avioanele în* Paraguay. *Trebuie să apreciem performanța lor, dacă ne gîndim că au avut de parcurs peste 1 500 de kilometri. Ei au format un zid de protecție în fața hotelului* „Residencial Bonanza", *unde erau găzduiți idolii lor, în ultima noapte dinaintea întîlnirii. Astfel că reprezentativa condusă de* Saldanha *a beneficiat de cîteva ore de somn, așa de trebuitoare după chinuitoarele nopți precedente.*

*În ziua partidei, cei 20 000 de fanatici suporteri au ocupat un sector al stadionului și au desfășurat o asemenea activitate de încurajare, încît au paralizat restul stadionului, adică mult mai numeroasa „galerie" paraguayană. Seara, după victorie, locuitorii* Asuncionului *au asistat, resemnați, la carnavalul organizat de brazilieni pe străzile orașului lor. Se spune că autoritățile paraguayene n-au fost de loc afectate de călătoria celor 20 000 de brazilieni care au cheltuit peste 5 milioane de dolari în timpul celor 48 de ore cît au stat la* Asuncion!

# ARGENTINIENII ÎȘI PLÎNG GREȘELILE

Eliminarea Argentinei în preliminariile C.M. a provocat un val de comentarii, care nu încetează nici acum, deși de la meciul cu Peru s-a scurs atîta timp. Faptul nu trebuie să mire. Este pentru prima dată în istoria fotbalului argentinian cînd el va lipsi de la un turneu final al campionatului mondial și în lumina acestei absențe discută toată lumea: ziariștii, conducătorii de club, jucătorii, arbitrii, toți iubitorii fotbalului...

În principal, iată care sînt cele mai dezbătute aspecte: **1. o nouă structură organizatorică-administrativă pentru fotbalul argentinian; 2. renunțarea la toate tacticile defensive; 3. încurajarea tinerelor talente și modificarea structurală a statutului jucătorilor.**

Din noianul de comentarii și discuții cu o serie de conducători și jucători am reținut cîteva puncte subliniate mai jos. Mai întîi însă, merită să citez articolul **„Idei contra improvizației"**, apărut în ziarul **„La Prensa"**, care atacă violent mentalitatea conducătorilor federației și pe antrenorul federal **Pedernera** pentru falimentul reprezentativei.

**Alberto Armando**, președintele clubului **Boca Juniors**, nu este de acord însă cu atacurile presei. El susține că eșecul se datorește... arbitrului **Hormozabal** din Chile, care a anulat un gol marcat de **Brindisi** în partida cu **Peru**. Alții însă, dezvăluie cîteva racile ale fotbalului argentinian. Fostul internațional **Grillo** critică jocul defensiv. **„Frica de înfrîngere** — spune el — **a determinat adoptarea tacticii defensive"**. Și adaugă: **„Jucătorii se ocupă mai mult de treburile lor particulare decît de națională"**. Un alt fost jucător, **Vatilo**, subliniază o cauză generală: **federația nu lucrează planificat și lasă să domnească anarhia în fotbal**, dar și una specială: **antrenorul Pedernera aplică o tactică depășită și aceasta ar fi determinat eșecul reprezentativei. Grigoul**, de la **Rosario Central**, este de părere că n-au mai apărut jucători de valoare, în special pentru atac și pentru postul de portar și acest fapt constituie geneza înfrîngerii. În fine, **Vaca** — un portar care a jucat mulți ani la Boca Juniors — afirmă că lamentările nu ajută la nimic și că totul trebuie luat de la început. **„Nu s-a sfîrșit lumea și nici fotbalul"** — încheie el.

Comentariile, însă, continuă și, mai mult ca sigur, că nu se vor încheia așa curînd. Prea doare această înfrîngere în preliminarii...

**PEDRO VILLA**

# CRIZA FOTBALULUI ÎN CHILE

Dificila situație economică în care se găsește fotbalul chilian a declanșat, inevitabil, o serioasă criză. Ultimul eveniment: jucătorii echipei **Palestino**, din prima divizie a campionatului au fost primii care au reacționat. Neprimind salariul încă din luna iulie, ei nu s-au prezentat la jocul de campionat **cu Santiago Morning**. În acest fel, conducătorii echipei au fost nevoiți să prezinte la acest meci echipa de rezerve care a avut, totuși, o comportare peste așteptări, pierzînd numai la limită (0—1). Cazul este fără precedent și exponenții fotbaliștilor din Chile au declarat că dacă jucătorii echipei **Palestino** vor fi sancționați, se va declanșa greva generală a fotbaliștilor.

Alberto Fouilloux, **vedeta nr. 1 a fotbalului chilian (în fotografie, cu soția sa) întruchipează parcă — prin tristețea chipului său — criza prin care trece acest sport în țara sa.**

Acțiunea jucătorilor de la **Palestino** nu este întîmplătoare. Ea este urmarea faptului că veniturile cluburilor s-au diminuat considerabil ca urmare a numărului mic de spectatori prezenți la meciuri; calitatea sub orice critică a acestora fiind motivul principal, cluburile nu mai pot suporta obligațiile financiare față de jucători. În acest sens, cel mai bun exemplu îl oferă stadionul **„Nacional"** din **Santiago** unde, de obicei, cele două meciuri săptămînale atrăgeau 40—50 000 de spectatori. Acum, acest număr este aproape de zece ori mai mic.

Situația dificilă prin care trece clubul **Palestino** este exprimată de datoriile pe care le-a contractat în ultimul timp și care se ridică la aproape 100 000 de dolari. Chiar și una dintre cele mai renumite echipe din **Chile, Colo-Colo**, are la ora actuală, un deficit de peste 130 000 de dolari. De altfel, dintre toate echipele profesioniste din această țară, numai două, **Universidad de Chile** și **Universidad Catolica**, au o situație financiară ceva mai bună, care le ferește de griji. Nu este mai puțin adevărat însă, că dificultatea pornește și de la faptul că jucătorii profesioniști pretind, așa cum este și normal, ca plata salariilor și, în general, a tuturor drepturilor bănești, să se efectueze la sfîrșitul fiecărei luni, deși regulamentul permite cluburilor să facă acest lucru în termen de 30 de zile de la expirarea lunii respective.

Grija conducătorilor federației de fotbal și a conducătorilor de cluburi apare, intrutotul, justificată, ținînd cont că interesul pentru fotbal a scăzut enorm, mai ales după eliminarea reprezentativei naționale din turneul final al C.M. din Mexico. La care se adaugă și interesul, mereu crescînd, al publicului pentru cursele de automobile; pe autodromul de la **„Las Viscachas"** asistă, la fiecare reuniune, organizată concomitent cu meciurile de fotbal, zeci și chiar sute de mii de spectatori.

# MITICI — LA TIMPUL TRECUT ȘI PREZENT

*Rajko Mitici* îmi va rămîne pentru totdeauna în minte printr-un tablou înfățișat, cu ani în urmă, de o cabină a stadionului *„23 August"*. Mai erau puține minute pînă la începerea meciului cu reprezentativa țării noastre. *Iugoslavia*, cu *Boșkov*, *Beara*, *Milutinovici*, *Zebeț* și — *„senatorul de drept"* — *Rajko Mitici*, avea nevoie la București de cel puțin meci egal, ca să-și deschidă drumul spre *Suedia* (returul era programat la Belgrad și conta pe victoria sa). Partidă de mare miză, nervii încordați la culme. L-am urmărit pe veritabilul decan al selecționatei *Iugoslaviei*, omul ascultat cu sfințenie de coechipieri, cercetat mereu de antrenor, cu convingerea că primește sfaturile unui secund. Selecționerul de mai tîrziu era prevestit...

*Mitici* mi s-a părut complet detașat de atmosfera încordată a cabinei. Dar ceea ce m-a frapat a fost modul cum el și-a pregătit „armura" pentru joc. Poate mai mult de un sfert de oră și-a masat labele picioarelor, mîngîindu-le atent; era în mișcarea mîinilor lui și atenția și grija, parcă și dragostea pasionatului ce-și pune la punct uneltele. Colegii lui erau de mult echipați cînd *Mitici* se afla abia la jumătatea operațiunii: încălțarea bocancilor. Nu mai descriu pregătirea acestor veritabile „arme". Cînd dirijorul era gata, s-a mai așezat cîteva clipe pe banchetă, ca într-o reculegere. Și-apoi, singur — restul „alaiului" se afla de mult la încălzire — a pornit spre teren, unde a fost cel mai bun, artizan al unui egal la *București*, ce avea să le mărească șansele la călătoria în *Suedia*, la un nou turneu final al campionatului mondial.

. . . . . .

L-am regăsit pe tacticosul *Mitici* tot într-un vestiar. La stadionul „Partizan" unde a venit să-i salute pe băieții noștri, în ajunul meciului de la *Belgrad*. A preferat această întîlnire deschisă, amicală, acelor practicate spionări ale adversarului dintr-un colț de tribună. Antrenamentul l-a urmărit în compania ziariștilor români, prezenți și ei la acomodarea lotului; acolo și-a spus cu simplitate, dar direct, ca totdeauna, ideile. Din cînd în cînd, „provocat" de noi, își rostea cu glas tare reflecțiile despre jucătorii noștri.

— *Care-i Dumitrache?* — a întrebat Mitici.

— Blondul acela firav...

— *Are alură de jucător de mijlocul terenului, nu de om de vîrf. Ah! Dar sare bine!... Cred că cu asta își chinuiește adversarii.*

— Dacă ar trebui să selecționați, aici, pe loc, unul singur dintre jucătorii români, pe care l-ați alege?

— *Pe Radu Nunweiller.*

— O influență a specialității dumneavoastră?

— *Posibil. Nu există, în materie de selecție, obiectivitate absolută. Pe undeva micile slăbiciuni omenești își spun cuvîntul. Poate de aceea îl prefer pe Nunweiller. Dar, discutînd sincer, există ceva mai prețios într-o echipă ca acești jucători-dispeceri? Nu-i aici locul unde se cere cea mai completă cunoaștere a meseriei?*

. . . . . .

Plecăm, apoi, cu *Mitici* la cantonamentul naționalei iugoslave. Cînd a intrat în sala unde jucătorii se distrau la un remi sau cu un joc de cărți, nu s-a produs acea rumoare a apariției... șefului. Băieții l-au salutat fără excepție, dar la un indice al normalului, al firescului. Din modul deferent cum au venit apoi, pe rînd, să-l consulte (ba pentru una, ba pentru alta) am înțeles că selecționerul reprezintă pentru internaționali un prieten mai mare, respectat cu adevărat, din convingere, din prețuire. Cum o merită acest mare jucător care A FOST *Mitici*; și cum o merită și selecționerul onest și ferm pe pozițiile sale care ESTE *Mitici*...

**Eftimie IONESCU**

**UN ULTIMATUM AL F.I.F.A.-ei...** Una din subgrupele zonei asiatice a preliminariilor C.M. urmează să fie organizată, sub formă de turneu între 10 și 24 octombrie la Seul, de federația din **Coreea de Sud**. Întrucît aceasta a lăsat să se înțeleagă că s-ar putea ca delegația fotbaliștilor din **Rhodesia** (participantă alături de **Japonia, Australia** și **Coreea de Sud**) să nu primească viza de intrare în țară, **F.I.F.A.** a dat un ultimatum forului de specialitate: dacă într-o săptămînă nu asigură rhodesienilor viza de intrare, atunci turneul va fi organizat într-o altă țară.

REINTRAREA LUI ALBERT. Accidentat în iunie, în cursul meciului **Danemarca—Ungaria**, internaționalul maghiar Albert și-a început recent pregătirile, pentru început prin gimnastică, pentru reeducare. Medicii socotesc că el își va putea relua antrenamentele abia peste 2 sau 3 luni.

COMPENSAȚIE PENTRU ARGENTINA. Eliminată în preliminariile C. M. 1970, Argentina **s-a** hotărît să-și acorde **o...** compensație. Federația de la **Buenos Aires** a hotărît să organizeze după Mexic '70 un **„mic campionat mondial oficios"**, la care să participe primele cinci clasate în Mexic precum și **Argentina**. Forul argentinian a și luat contact cu federațiile din **Brazilia, Uruguay, Anglia, R. F. a Germaniei** și **Italiei**, care — după părerea sa — se vor clasa pe primele cinci locuri !...

## DE ICI, DE COLO...

COMISIE TEHNICĂ LA C.M. '70. La viitorul campionat mondial va funcționa o comisie tehnică de studiu, care va prezenta apoi un raport asupra celor constatate. **F.I.F.A.** a hotărît ca această comisie să fie alcătuită din **Harry Cavan** (Irlanda) — președinte —, **Sandro Puppo** (Italia), **Walter Winterbottom** (Anglia), **Ron Greenwood** (Anglia) și **Dettmar Cramer** (R.F. a Germaniei).

ENGLEZII BUNI ȘI LA „INTER-LIGI". În cadrul anualelor meciuri între selecționatele ligilor profesioniste britanice, echipa engleză **a** dispus cu 3—0 de aceea **a** ligii irlandeze, la **Dublin.**

DE CE NU ESTE SELECȚIONAT MAGNUSSON ÎN REPREZENTATIVA SUEDIEI? Pe suedezul **Roger Magnusson** unul dintre cei mai buni jucători străini care activează în Franța (la **Ol. Marseille**), cu toată valoarea sa ridicată, selecționerul **Suediei**, **Orvar Bergmark**, a anunțat că nu-l va reține pentru meciurile decisive pe care **Suedia** le va susține la 15 octombrie la **Stockholm** și la 1 noiembrie la **Paris** cu reprezentativa... **Franței** în cadrul preliminariilor C.M. **„Nu-l vom reține pe Magnusson pentru aceste două întîlniri pentru a nu comite o greșeală de ordin psihologic"**, a declarat Bergmark. **„Dar pentru a-i dovedi aprecierea de care se bucură din partea mea,** a continuat, **îl voi invita să asiste la prima manșe a întîlnirii de la Stockholm și-l voi selecționa în mod sigur pentru Mexic, dacă ne vom califica".**

**EXTERN** # MAGAZIN **EXTERN**

## BUCURIA DE A JUCA...

...îl aduce, deseori, pe faimosul **George Best**, vedeta nord-irlandeză a lui **Manchester United** și deținătorul **„Balonului de aur — 1969"**, oriunde apare mingea rotundă. Îl vedeți în fotografie într-o asemenea postură: în îmbrăcăminte de oraș, în mijlocul unor copii, care l-au primit cu plăcere în rîndurile lor. **Best** tocmai reia cu capul spre poartă.

Ca-n anii copilăriei...

## FOTBALIȘTI ÎN UNIFORMĂ...

Conducerea clubului italian **Napoli** manifestă multă grijă față de modul de prezentare a jucătorilor săi. A și luat o hotărîre, care — deși a intîlnit opoziția unora dintre fotbaliști — a rămas definitivă: jucătorii vor purta o uniformă la care nu este ignorată linia eleganței, cum se vede din fotografia alăturată reprezentînd pe atacantul **Barison**. Numai că această uniformă nu le-a prea purtat noroc napolitanilor. Debutul lor în noul campionat a coincis cu o înfrîngere în deplasare.

## TIZUL LUI EUSEBIO!

**O echipă din campionatul regional al Berlinului Occidental, a avut năstrușnica idee de a anunța că a reușit să-și asigure serviciile lui Eusebio, acesta urmînd a fi utilizat cu prilejul primului meci, disputat într-un meci de cupă.**

**În adevăr** Eusebio **a apărut pe teren ,asistînd echipa în calitate de masor. Este vorba însă de...** Pascal Eusebio, **tehnician sanitar, originar** din Togo, care — **din nefericire pentru echipa respectivă — n-a putut să ajute cu nimic la cîștigarea meciului, pentru simplul motiv că nu avea nimic de a face cu** Ferreira da Silva, **veritabilul** Eusebio.

## PASIUNILE UNUI CAVALER AL FLUIERULUI

*Unul dintre cei mai cunoscuți arbitri austrieci ai momentului purtător al ecusonului* F.I.F.A., Paul Schiller, *este — în același timp — un mare colecționar de instrumente de muzică populară. Prezent la* Arad, *la partida* U.T.A. — Legia, *el n-a scăpat prilejul achiziționării unui nai.* „Este o piesă rară pentru colecția mea" — *declara el. Cum se pare că* Paul Schiller *va face parte din corpul arbitrilor pentru* Mexic, *el are toate șansele să revină și de peste ocean cu alte achiziții pentru originalul său muzeu.*

## O FAMILIE FERICITA...

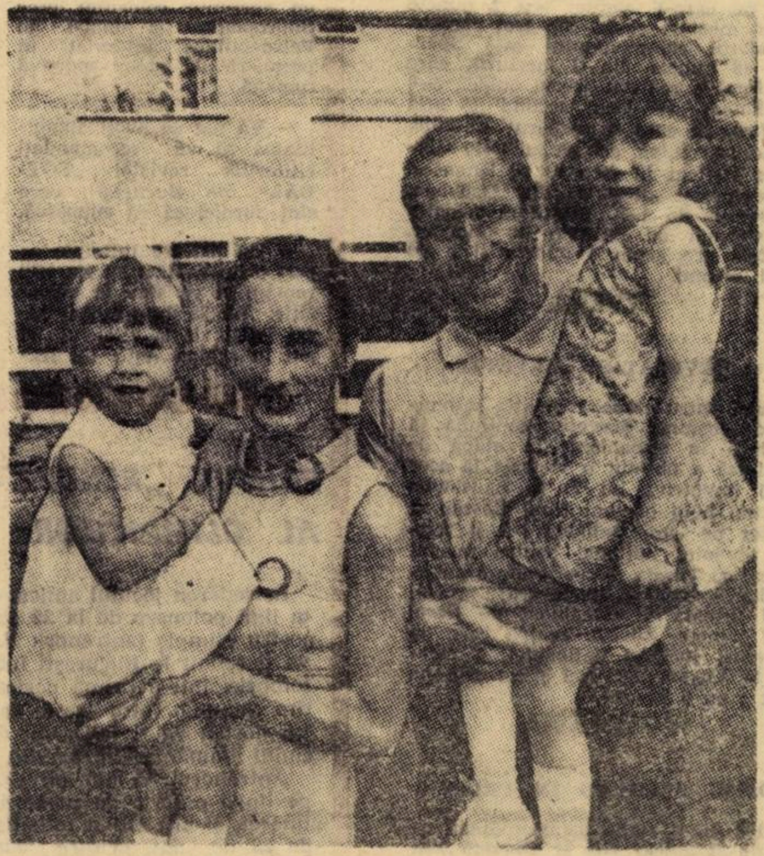

...chiar dacă tăticu *(Bobby Charlton)* străbate o perioadă grea cu echipa lui *(Manchester United)*. Dar clipele de-acasă, din mijlocul alor lui, readuc zîmbetul pe buzele celui mai celebru jucător englez

În așteptarea revenirii clipelor bune pentru club și, mai ales, în așteptarea marii bătălii din *Mexic*...

## UN MEDIC FOARTE OCUPAT...

Vechea noastră cunoștință Alemannia-Aachen, vice-campioana de anul trecut a **R. F. a Germaniei**, are în acest an un start foarte slab, astfel că în momentul de față, echipa ocupă un loc puțin invidiat în subsolul clasamentului. După criza provocată de schimbarea antrenorului, a intervenit acum și scoaterea din efectiv a lui **Gerd Klostermann**, atacantul cel mai productiv al clubului. **El** este rănit la genunchiul stîng și va necesita o lungă îngrijire.

**Medicul echipei** este persoana cea mai ocupată din conducerea tehnică, **avînd** numeroși jucători ce acuză traumatisme și maladii. Nevoia de puncte **crește** o dată cu desfășurarea campionatului, iar soluția salvatoare întîrzie să vină.

## VEȘNIC TÎNĂRUL GENTO

Partida dintre **Real-Madrid** și echipa belgiană **Anderlecht**, desfășurată în orașul spaniol **Huelva**, a dat naștere la o luptă extrem de îndîrjită. **Madrilenii** au reușit să-și adjudece victoria, cu scorul minim de **2—1**. **Cel mai bun de pe teren a** fost veteranul **Gento**, ale cărui curse au entuziasmat **asistența**.

Un alt veteran, prezent la acest joc, fundașul **Heylens de la Anderlecht**, a ținut să-și exprime admirația față de celebrul său antagonist declarînd presei: **„Îl cunosc pe Gento de 15 ani. E un jucător excelent și pot să spun că azi a jucat mai bine ca oricînd.**

De unde se poate vedea că a renunța la serviciile bătrînilor nu e **totdeauna soluția cea mai nimerită.**

● **Zilele acestea s-a aflat la** Viena, **la invitația federației austriece, fostul selecționer al reprezentativei vest-germane,** Sepp Herberger. **Cu această ocazie a ținut și o conferință intitulată** „Metode de joc în fotbalul actual".

● **Severitatea dusă la extrem a lui** Heriberto Herrera **se face tot mai simțită și la noua lui echipă** Internazionale Milano. **El a aplicat amenzi foarte ridicate cîtorva jucători numai pentru că aceștia au greșit un exercițiu de gimnastică din cadrul programului de pregătire fizică!**

● **După toate probabilitățile, internaționalul cehoslovac** Vladimir Weis **va activa în viitor la echipa franceză** Nimes, **cu care este în avansate tratative și de care a fost încercat cu bune rezultate în cîteva meciuri amicale.**

● **În preziua meciului** Arsenal Londra — Glentoran Belfast **din** cadrul „Cupei europene a tîrgurilor", **jucătorii oaspeți au trebuit să părăsească în cea mai mare grabă hotelul în care erau găzduiți,**

# MOZAIC

**deoarece o voce misterioasă i-a anunțat prin telefon că într-una din camerele ocupate de ei se află ascunsă o bombă cu ceas, care va exploda din moment în moment.**

● **Împreună cu o cîntăreață la modă peste ocean,** Ellis Regina, **Pelé a înregistrat recent alte două noi melodii gen bossanova, compuse de însuși interpretul.**

● **Cu ocazia turneului final al** C. M. de anul viitor, **ziarul londonez** „Daily Mirror" **organizează un mare raliu automobilistic pe** ruta Londra — Ciudad de Mexico, **dotat cu un superb trofeu și un premiu de 10.000 lire sterline.**

● François Huard, **actualul campion al Franței la 400 m. garduri, înainte de a se dedica atletismului, a fost un foarte bun jucător de fotbal la cunoscuta echipă** Racing Club Paris.

● **Un purtător de cuvînt al** F.I.F.A.-ei, **referindu-se la cererea federației din** S.U.A. **de a organiza turneul final al C.M. ediția 1978, a anunțat că acest lucru nu va fi posibil deoarece** Argentina **a fost desemnată organizatoarea acestei ediții dar că există mari șanse în ceea ce privește ediția din 1982.**

● **Conducerile a 120 echipe de juniori din regiunea** Piemont **(Italia) amenință cu retragerea de sub ordinele federației dacă aceasta nu va renunța la intenția sa de a nu acorda nici un punct echipelor ale căror meciuri se vor termina cu un scor alb.**

# CUVINTE ÎNCRUCIȘATE

## ÎN PAS CU CAMPIONATUL

**Orizontal:** 1) Golgeter al memorabilului 10—1. 2) Piteștean eliminat la Cluj (7 sept. 1969) — Golgeter al campionatului, autor de recitaluri în suită. 3) Echipă din „C" triumfătoare în Cupă la Slobozia (7 sept.) — Porție sportivă — Nu au probleme cu tehnica individuală. 4) Suporterii în frunte! — A cedat Rapidului 1 punct la 13 sept. — Odinioară. 5) Fundaș al Arsenalului — Lereter... pentru Coco! — Deasupra. 6) Triumfătoare de curînd în „C.C.E.", la Arad — Înlocuitor al lui Creiniceanu pe Ibrox. 7) Naom între extreme! — Dispune de... mașini-unelte. 8) Aici a realizat Electroputere 1 punct în etapa a V-a — La Glasgow, la meciul Rangers — Steaua. 9) Dunav..., echipă vecină, a debutat în noul campionat cu un eșec pe teren propriu — Primii la balon! — În avans la... spiț! 10) Prezent cu 3 la 10—1 — Pronume. 11) Ene! — Oraș antic în Industan — Învingătoare a campionilor, a triumfat și la Brașov. 12) Adversara de joi... noaptea a giuleștenilor — Antrenorul juniorilor, încercați recent pe Ghencea

**Vertical:** 1) I-a prilejuit Farului prima victorie în deplasare — Victorie la Tg. Mureș, draw la Cluj, de 3 ori lider. 2) Portarul giuleștean în meciul cu stegarii — Din nou Ene! 3) A înscris pentru Santos în meciul cu Dinamo (Zagreb, 13 sept.) — Individualist. 4) Strigăt — A punctat recent la U.T.A. 5) De partea senzaționalului „10" — Tripleta Setubalului! 6) Echipă din Cernavodă — Al 12-lea adversar al lui Tătaru, la Glasgow. 7) În abrevierea anterioară, competiție în care au debutat băcăuanii și rapidiștii — Înaintaș. 8) Electro Banat — Baloane... inutilizabile! — Primii la Ujpest! 9) Locul unui debut nesatisfăcător în „C.C.E." — Rîu în Bavaria — 1—0. 10) Aici au pierdut Sarajevo și Vojvodina în actualul campionat al Iugoslaviei — Eșec la Farul, victorie și draw pe teren propriu. 11) Stadion din Dej, gazdă a unei întîlniri din „A" — Comun lui Lenghel și Caniaro.

Dicționar: Gur, Naab

G. C.

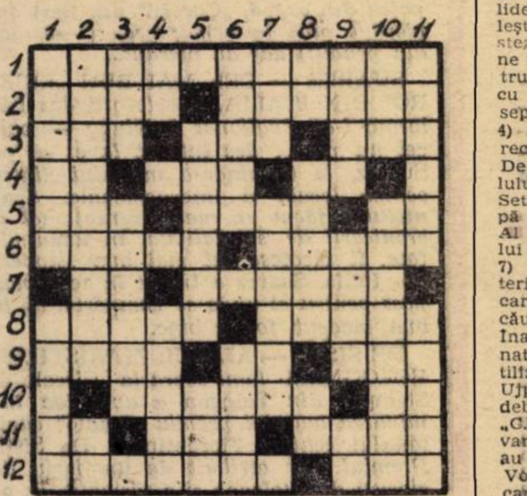

### DEZLEGAREA CAREULUI DIN Nr. 173

ORIZONTAL: 1) Adam — Eva — Gain. 2) Set — Briză — Uni. 3) Osari — Durată. 4) Record — Rîu — I.M.S.! 5) Truc — Am — Etnic. 6) Atracție — O — Cu. 7) T — Ideal — Halat. 8) At — Ar — Etapă — U. 9) U.S. Ni — Amator. 10) Antrenor — Reti. 11) Bare — Trădare. 12) Ir — Sie — Ferată. 13) Sidare — Heliu.

## „REGELE" GOLGETERILOR NU MAI ESTE

De curînd a încetat din viață la Sao Paulo, în vîrstă de 77 ani, Arthur Friedenreich „regele" golgeterilor mondiali. Fiul unui emigrant german și al unei mame de culoare a început să joace la vîrsta de 17 ani fiind jucătorul care a înscris primul gol al reprezentativei Braziliei într-un meci inter-țări disputat în anul 1919. A activat pînă la vîrsta de 43 ani făcînd parte din mari echipe de club braziliene sau argentiniene. Dotat cu un nemaiîntîlnit simț al porții și evoluînd mulți ani de-a rîndul alături de faimosul **Leonidas, Arthur Friedenreich** a înscris în cei 26 ani de carieră nu mai puțin de 1.329 goluri. Din acest punct de vedere el se află pe primul loc într-un clasament mondial al tuturor golgeterilor de-a lungul timpului. În continuare, acest clasament arată astfel: **2) Pele, 983** goluri (cifra este valabilă pentru începutul acestei luni); **3) Rowley 434; 4) Di Stefano 424; 5) Puskas 418; 6) Mc Grory 410; 7) Pepe 405; 8) Gallacher 387; 9) Coutinho 366; 10) Claudio 331.**


# FOTBAL

REVISTĂ SĂPTĂMÎNALĂ

**Redacția și ad-ția: București, Bd. Mărăști 26, sectorul I, telefon 17.55.18**

**COLEGIUL DE REDACȚIE**

**Constantin Chiriță, Ștefan Covaci, Gh. Dumitrescu, Pavel Marcu, Aurel C. Neagu** (redactor șef), **Angelo Niculescu, Andrei Rădulescu, Dumitru Tomescu, Stelian Trandafirescu** (redactor-șef adjunct), **Radu Urzicoanu** (secretar general de redacție), **Emerich Vogl, Ion Voica, Ion Voinescu.**

Prezentarea grafică **Liviu Bobocea**

# CAMPIONATELE ÎN EUROPA

## SCOȚIA

### CELTIC A CÎȘTIGAT DERBIUL CU RANGERS : 1–0 !

Simbătă seara, pe stadionul Ibrox (același pe care a jucat miercuri Steaua) s-au întîlnit „eternele rivale" din Glasgow, **Celtic** și **Rangers**. După un meci extraordinar de viu disputat, cu momente dramatice, cu o eliminare de pe teren (**Craig** de la Celtic, pentru lovirea „rangers-man"-ului **Johnston**), întîlnirea a luat sfîrșit cu 1–0 pentru Celtic, datorită golului marcat de **Hood** în minutul 49.

În urma acestui rezultat, în clasament conduce echipa **Morton** cu 9 puncte din 5 jocuri susținute, în timp ce „marile nume" ale fotbalului scoțian, **Rangers** și **Celtic** se află pe locurile 9 și 10, ambele cu cîte 5 puncte.

## PORTUGALIA

### VITORIA SETUBAL, ULTIMUL LOC

În cea de-a treia etapă a campionatului portughez, viitorul adversar al lui Rapid București, Vitoria Setubal, a jucat în deplasare, la **Braga**, unde a reușit un meci nul cu formația locală. Scor : 1–1. După ce Braga a condus cu 1–0, oaspeții au egalat din penalty, ceea ce a produs mari nemulțumiri în tribune. Autorul golului, **Jose Maria**. Cu tot punctul cucerit, Vitoria n-a reușit să evite ultimul loc, pe care-l deține cu 2 puncte (două meciuri egale) din trei partide.

Liderul campionatului este **Sporting** (6 puncte din 3 meciuri), care duminică a realizat scorul etapei, 5–0 cu **Tomar**. Pe locul secund se află Benfica, la care a reapărut **Eusebio**. În aceeași etapă, echipa lui **Otto Gloria** a cîștigat în fața lui Belenenses, pe stadionul **„Restelo"** din Lisabona, cu scorul de 1–0, printr-un penalty transformat de Eusebio în min. 52. Benfica are acum 4 puncte și e pe locul secund.

## ELVEȚIA

### O REVELAȚIE : SERVETTE

După patru etape, revelația sezonului de toamnă, **Servette**, continuă să conducă în clasament. În etapa de duminică a obținut o victorie la scor (6–2) împotriva lui **F. C. Lausanne**, cei mai buni oameni fiind **Bosson** și **Pottier** pe care **Ballabio** i-a și reținut în lotul național pentru meciul amical cu Turcia. Servette are 8 puncte din 4 meciuri (golaveraj : 17–8), fiind urmată în clasament de **Basel** cu 7 puncte. **Zürich**, echipa care dă numeroși jucători naționalei, a pierdut la **Lugano** cu 2–0 și se află pe locul 5 cu 5 puncte.

## IUGOSLAVIA

### O.F.K. BELGRAD ÎN CRIZĂ

După cinci etape de campionat, echipele **Radnicki Niș** și **Dinamo Zagreb** se află în fruntea clasamentului, neînvinse, avînd cîte 9 puncte. **Partizan** e pe locul 5 (7 puncte) iar **Steaua roșie Belgrad** pe locul 10 (5 puncte).

Deosebit de slab este startul pe care l-a luat în această toamnă **O.F.K. Belgrad**, care ocupă locul 15 în clasament cu numai 3 puncte. Duminică, O.F.K. a fost întrecut pe teren propriu de **Maribor** cu 4–1 !

## CEHOSLOVACIA

### RECORD DE INEFICACITATE

Etapa a șaptea a campionatului cehoslovac a bătut toate recordurile de... ineficacitate : în cele opt meciuri disputate s-au marcat în total, opt goluri ! De remarcat că jumătate din meciurile etapei s-au încheiat cu scorul de 0–0. Liderul, **Spartak Trnava** a învins la **Gottwaldow** cu 2–0 și se menține la un punct înaintea principalului său urmăritor, **Slovan Bratislava** (12 puncte față de 11). În oarecare revenire de formă, **Dukla Praga** a cîștigat în deplasare, la Ostrava, și a evadat din periferia clasamentului : ocupă acum locul 11 cu 5 puncte.

## ITALIA

### FRUNTAȘII SE DETAȘEAZĂ

După a doua etapă a campionatului italian, **Fiorentina** (deținătoare a titlului de campioană) și cele două echipe milaneze, **Inter** și **Milan**, s-au detașat de restul concurenților lor, avînd cîte 4 puncte. **Fiorentina** a trecut de un obstacol dificil, în deplasare, la **Napoli**, cîștigînd cu 1–0.

Tot în deplasare a cucerit și **Inter** două puncte (2–1 la **Palermo**), în timp ce **Milan** a întrecut greu cu 1–0, pe noua promovată **Bari**, în fața a 60.000 de spectatori pe „San Siro".

# Primul interviu acordat de Petropoulos

# „Vom face totul să învingem Elveția și apoi România"

Schimbarea conducerii echipei naționale de fotbal a Greciei preocupă intens la Atena cercurile fotbalistice, unde **Dan Gheorghiadis**, fostul antrenor, are partizani, dar și noul antrenor LAKIS PETROPOULOS se bucură de multe simpatii, mai ales că aducerea lui la conducerea reprezentativei grecești va asigura titularizarea lui Domazos, un jucător tot atît de iubit, cum a fost Ozon la noi.

Cînd s-a produs evenimentul, Petropoulos era cu echipa sa, Panathinaikos, la Berlin, astfel că a trebuit să-l așteptăm și apoi să-l căutăm fiindcă, reîntors, a reintrat în pregătirile pentru campionat. L-am găsit cu sprijinul colegului grec Sidiropoulos și iată-l pe Petropouluos interviat în premieră de presa sportivă română.

– Vă rog să aveți amabilitatea să vă recomandați cititorilor revistei „FOTBAL" din București, care sînt dornici să vă cunoască.

**– Cu plăcere întîmpin acest prim contact cu ziariștii români și vă stau la dispoziție. Am 38 de ani. Am jucat fotbal de la vîrsta de 17 ani în echipa Astir (în tradu**cere : Steaua). **În anul 1951, deci la 20 de ani, am intrat în echipa Panathinaikos, căreia i-am rămas credincios toată cariera mea de fotbalist pînă în 1958. Am făcut parte de opt ori din echipa națională a Greciei.**

– Cum ați devenit antrenor ?

**– În anul 1959 am urmat cursurile unei școli de antrenori în Iugoslavia, după care mi s-a încredințat pregătirea juniorilor fostei mele echipe. Am devenit apoi secundul lui Bobek care antrena prima garnitură a clubului.**

**În aceeași perioadă m-am ocupat și de reprezentativa Greciei, în calitate de antrenor, pregătind-o în perioada preliminariilor campionatului mondial de fotbal Londra '66. Atunci, am învins acasă echipele Țării Galilor cu 2–0, Danemarca cu 4–2 și am făcut meci nul cu Finlanda și Danemarca în deplasare, dar am pierdut la Țara Galilor care s-a calificat.**

– De cînd antrenați pe Panathinaikos ?

**– Din 1968, succedînd lui Bobek și altor doi antrenori străini. Deci, am renunțat la calitatea de antrenor federal pe care o reiau acum.**

– Vă satisface această rechemare la conducerea națională dv. ?

**– Firește. Care antrenor grec nu ar fi flatat de această promovare excepțională !**

– Cum apreciați „mostenirea" primită de la predecesorul dv. ?

**– Încă nu am luat în primire echipa. O voi face după prima etapă de campionat. Consider că echipa Greciei are încă șanse de calificare. Vom face tot ceea ce este omenește posibil pentru a învinge Elveția la Atena și a juca apoi o partidă decisivă la București, unde, deși tradiția și terenul vă sînt favorabile, să realizăm o surpriză. Totul va depinde de dispoziția jucătorilor mei în ZIUA ACEEA.**

– Ce sistem de joc preferați ?

**– Cel mai bun sistem este acela care aduce victoria și el este în funcție de mai mulți factori. De adversari, de teren, de stadiul de pregătire, de capacitatea jucătorilor aflați în formă la un moment dat.**

– Mulțumindu-vă pentru interviu, vă rog să-mi spuneți dacă doriți să adresați cîteva cuvinte cititorilor revistei „FOTBAL" ?

**– În primul interviu cu un ziarist român de la numirea ca antrenor al echipei Greciei, sînt fericit să pot saluta iubitorii fotbalului din România prin intermediul revistei lor preferate. Îmi exprim speranța că meciul România – Grecia de la 16 noiembrie de la București va satisface exigențele celor mai pretențioși cunoscători ai fotbalului din țara dumneavoastră.**

MIRCEA COSTEA
*ATENA, 23 septembrie*

## PRIMUL „RENDEZ – VOUS" AL OLIMPICILOR

În vederea jocului amical cu selecționata Ligii poloneze de la 22 octombrie, lotul nostru olimpic (antrenor : **V. Mărdărescu**) va fi reunit la **București** între 2 și 10 octombrie, într-o primă perioadă de pregătire comună. Între aceste date, campionatul nostru va fi întrerupt din cauza meciului **România—Portugalia**.

Antrenorul **V. Mărdărescu** va convoca, pe lîngă o serie de jucători din lotul de tineret, și alți cîțiva fotbaliști mai... mari de 23 de ani, printre care **Adamache**, **Ivăncescu** și **Pescaru** (St. roșu), **Grozea** (Petrolul Ploiești), **R. Vlad** (F. C. Argeș), **Pexa**, și **Crețu** (Universitatea Cluj), **Angelescu** (Rapid București), **Sălceanu** (Dinamo București).

## VEȘTI DE LA ANTRENORII ȘI JUCĂTORII ROMÂNI DIN TURCIA

O dată cu **Farul**, care a jucat la **Istanbul** cu **Fenerbahce**, a făcut deplasarea în **Turcia** și tov. I. ALEXANDRESCU, secretar general adjunct al **F.R.F.** Cu acest prilej el s-a informat asupra activității antrenorilor și jucătorilor români la diferite cluburi turcești. La înapoiere, **tov. Alexandrescu** ne-a furnizat cîteva amănunte în această privință. Iată-le, sintetizate :

● **Nunweiller III** continuă să fie unul din jucătorii de bază ai clubului **Fenerbahce**. A jucat, bine, și în partida **Fenerbahce — Vefa** (1—0) din prima etapă a campionatului turc, în urma căreia a cucerit aprecierile specialiștilor.

● Constantin și Jenei, membri ai echipei **Kaiseri**, din **Divizia B**, fac partide bune și foarte bune, unanim considerate ca atare. Constantin marchează aproape în fiecare meci, dovedind din nou sete de goluri. **Kaiseri** ocupă în prezent locul doi în clasament, la egalitate cu liderul. În prezent, **Constantin** și **Jenei** se află la **București**, într-un scurt concediu.

● **Popa, Lică Nunweiller** (Beșiktaș) și **Motroc** (Altai Izmir) nu au jucat încă. Își vor face debutul în momentul în care vor avea pregătirea completă.

● Antrenorul **Traian Ionescu** își continuă munca la **Fenerbahce**, în timp ce **D. Teodorescu** și-a început-o la **Altai Izmir**. El a și cunoscut un prim succes : echipa sa a cîștigat tradiționalul derbi al orașului cu **Göztepe**. Prin munca sa metodică și competentă, **Teodorescu** și-a cîștigat încrederea și stima conducătorilor clubului.

În general, grupul de jucători și antrenori români din **Turcia** se bucură de frumoase aprecieri în cercurile fotbalistice.

## FARUL CONSTANȚA ÎN OLANDA ȘI R.F. a GERMANIEI

*Pentru perioada de întrerupere a campionatului divizionar, ocazionată de disputarea întîlnirii* România—Portugalia, Farul Constanța *duce tratative pentru perfectarea unui turneu în* Olanda *(un joc la* Gröningen) *și în* R.F. a Germaniei.

**NUMĂRUL VIITOR AL REVISTEI**

**FOTBAL**

**va apărea JOI 2 OCTOMBRIE la orele obișnuite, cu ample relatări asupra etapei a 7-a a Diviziei A și jocurilor echipelor noastre în competițiile europene.**

## PRONOSPORT

Iată pronosticul nostru la concursul nr. 39 de duminică 28 septembrie :

| | |
|---|---|
| Crișul — Dinamo Buc. | x |
| Petrolul — Jiul | 1 |
| A.S.A. — Farul | 1 |
| Steagul roșu — F. C. Argeș | 1 |
| C.S.M. Reșița — Vagonul | 1 |
| Bari — Napoli | 1 |
| Brescia — Cagliari | 1 |
| Fiorentina — Sampdoria | 1 |
| Inter — Torino | 1 |
| Juventus — Bologna | 1 |
| Lazio — Milan | x |
| Palermo — Lanerossi | 2 |
| Verona — Roma | x |

# CORESPONDENȚII NOȘTRI TRANSMIT :

## MARIO WIDMER — ELVEȚIA

**EUSEBIO — DOI DINȚI PIERDUȚI ÎN MECIUL CU BELENENSES.** Benfica a repurtat o nouă victorie, duminică, în campionat, un succes în deplasare în fața lui **Belenenses**. În această partidă **Eusebio**, autorul singurului gol al meciului, și-a pierdut doi dinți într-o ciocnire cu portarul advers. De la stadion, **Eusebio** a fost transportat la clinica stomatologică **„Sanitas"** din **Lisabona** unde a primit îngrijirile necesare. El va fi disponibil pentru etapa următoare din campionat.

**PREȘEDINTE DE CLUB ARESTAT PENTRU MITĂ.** Duminică, în orașul **Rosario** din **Argentina**, poliția a arestat pe președintele clubului **„Sportivo"** care a fost surprins în momentul cînd înmîna suma de 10.000 de pesos arbitrului întîlnirii ce urma să aibă loc între clubul local și o echipă din **Buenos Aires**. Asupra președintelui clubului din **Rosario**, club autor al unor rezultate cu totul ciudate, plana mai de mult bănuiala că practică mijloace cu totul nelegale și nesportive pentru... asigurarea bunăvoinței arbitrilor.

**SEELER — JOC FOARTE SLAB LA VIENA.** În partida amicală disputată duminică la **Viena** între reprezentativele **Austriei** și **R.F. a Germaniei**, **Uwe Seeler**, introdus după multă vreme în reprezentativa vest-germană, s-a comportat foarte slab. În schimb **Müller**, cu care el a făcut pereche în centrul liniei de atac, a jucat bine; nu se știe dacă selecționerul **Schoon** îl va mai utiliza pe **Seeler** în partida de astăzi de la **Sofia**, cu reprezentativa **Bulgariei**.

**BEST : „ÎMI PLACE MAI MULT SĂ JOC ÎN REPREZENTATIVĂ!"** După meciul **Irlanda—U.R.S.S.**, din preliminariile C.M. 1970, cunoscutul internațional irlandez **Best**, echipier al lui **Manchester United**, a declarat: **„Îmi place mai mult să joc în reprezentativă. Aici partidele sînt mult mai corecte, mai frumoase. Meciurile din campionat au ajuns un calvar. Sînt urmărit de cîte 2—3 apărători, faulturile curg. Cînd se apropie sîmbăta, cu jocul de campionat, mă apucă groaza..."**

## CESARE TRENTINI — ITALIA

CUM A „SĂRBĂTORIT" BULGARELLI MECIUL NR. 250 LA BOLOGNA... *Duminică, cunoscutul internațional* Giacomo Bulgarelli *a jucat al 250-lea meci al său, în Divizia A, toate sub culorile lui* Bologna. *Dar, spre necazul admiratorilor săi,* Bulgarelli — *altfel foarte corect în compartarea sa — a avut o ieșire nesportivă, soldată cu un pumn adresat unuia dintre adversari ; el a fost, firește, trimis la cabine de arbitru și va urma și regulamentara suspendare. Astfel și-a „sărbătorit"* Bulgarelli *o performanță remarcabilă în campionat.*

SCHNELLINGER ÎN CURSA CU COCOȘII... PE SAN SIRO. *Deținătoarea „Cupei campionilor europeni",* A. C. Milan, *a întîlnit duminică în campionat pe* Bari. *Clubul din orașul cu același nume este denumit „*Clubul cocoșilor*" pentru dîrzenia jucătorilor săi. La partida de pe* San Siro *au venit peste 3.000 de suporteri din Bari și unii dintre ei purtau în brațe, mascotele vii, simboluri ale clubului. Unul dintre acești suporteri a scăpat... cocoșul în teren și deliciul inedit al partidei l-a constituit cursa celebrului fundaș milanist* Schnellinger *spre a-l prinde pe oaspetele nepoftit din arenă. „*Cocoșii*" din* Bari *au pierdut pînă la urmă; greu (1—0, gol din penalti) dar au pierdut...*

SUAREZ — CEL MAI BUN „LIBERO" DIN ITALIA. *Spectatorii din* Palermo *l-au ovaționat îndelung — obicei nu prea... des întîlnit la ei — pe* Suarez, *la terminarea meciului dintre echipa locală și* Internazionale. *Spaniolul a făcut un meci senzațional și cronicarii de specialitate, în unanimitate, îl socotesc cel mai bun „stoper" din* Italia. Suarez *a trecut în acest nou post pentru el unde se comportă, de la bun început, foarte bine.*

DE SISTI — ALESUL ZIARIȘTILOR BOLOGNEZI. *Luni seara la „*Circolo di Stampa*" din* Bologna *a avut loc înmînarea marelui premiu „*Stadio*" căpitanului echipei* Fiorentina, De Sisti. *Premiul este atribuit de un juriu de ziariști din* Bologna *și a răsplătit, de obicei, jucători de multă vreme consacrați, aflați spre finalul carierei. Cu* De Sisti, *fotbalist foarte tînăr, s-a făcut o excepție determinată de ireproșabila sa comportare în campionat, de atitudinea sa de veritabil căpitan al formației-campioane.*

Redacția și administrația : bd. Mărăști nr. 26, București. Tiparul: I. P. Informația ; str. Brezoianu 23–25

PROLETARI DIN TOATE ȚĂRILE, UNIȚI-VĂ !

# FOTBAL

REVISTĂ SĂPTĂMÎNALĂ
ANUL IV
175
JOI
2 OCTOMBRIE 1969
12 PAGINI
2 LEI

## IERI, ÎN CUPELE EUROPENE LA FOTBAL

# INSUCCES TOTAL AL ECHIPELOR NOASTRE!

- **LEGIA VARȘOVIA — U. T. A. 8 — 0 (Scor general 10 — 1)**
- **STEAUA — GLASGOW RANGERS 0 — 0 (Scor general 0 — 2)**
- **RAPID — VITORIA SETUBAL 1 — 4 (Scor general 2 — 7)**

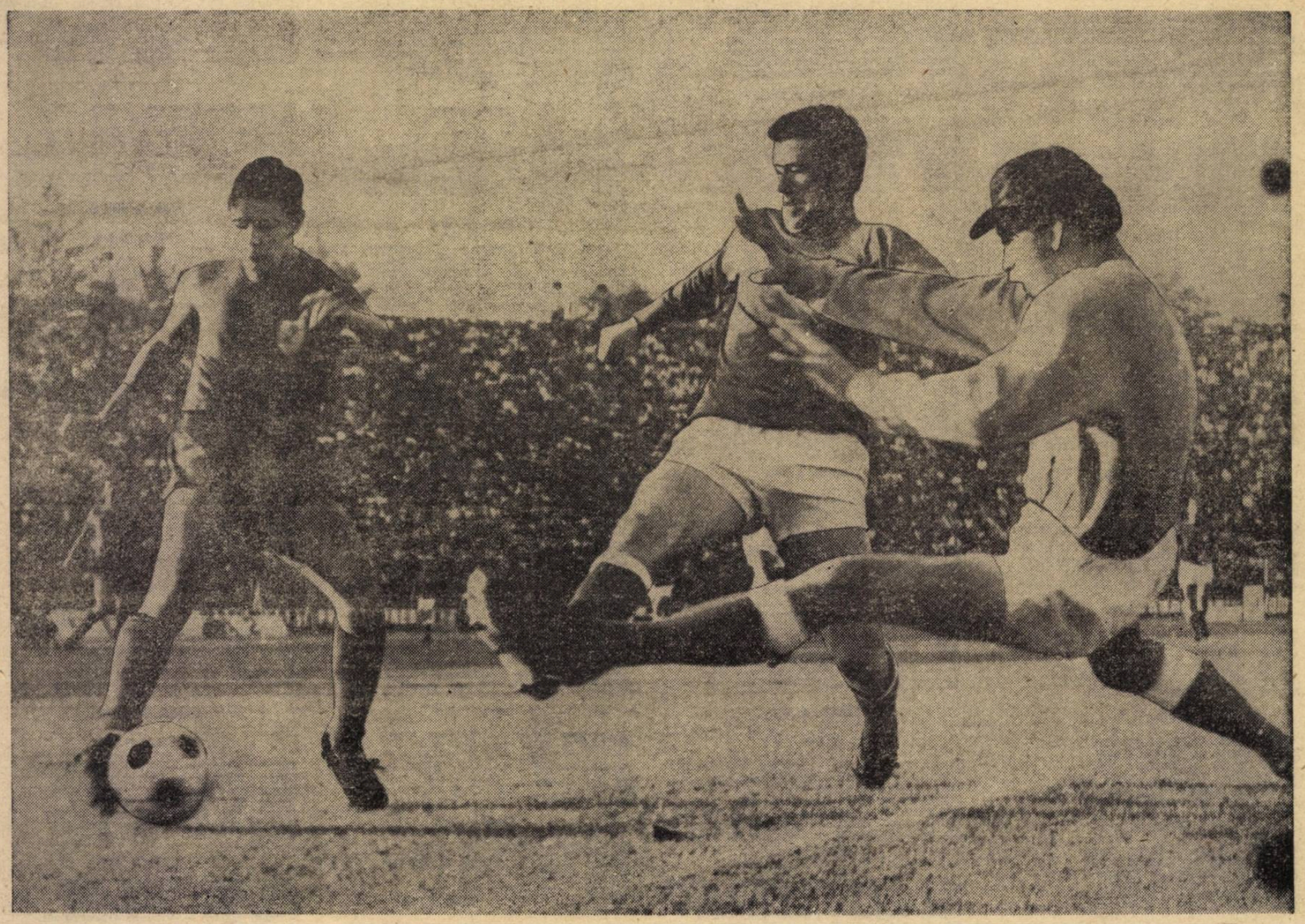

Imagine sugestivă a dîrzeniei cu care și-au apărat scoțienii zestrea de la Glasgow, și a ineficacității echipei Steaua, în această fază ilustrată de Tătaru, cu mingea la picior
Foto S. BRAȘOVEANU

*În paginile 6—7:*

COMENTARII ASUPRA JOCURILOR DE IERI

DECLARAȚII DUPĂ SINGURUL MECI CARE NE-A SATISFĂCUT: CEL DIN MALTA

*În pagina 3:*

SĂ ACORDĂM CREDIT ECHIPEI NAȚIONALE PENTRU MECIUL CU PORTUGALIA!

*În pagina 9:*

LICEELE CU PROFIL DE FOTBAL AU DEVENIT O REALITATE

# PROGRAMUL TURULUI CAMPIONATULUI NAȚIONAL DE JUNIORI

## Etapele a 8-a, a 9-a, a 10-a și a 11-a din 26 octombrie, 2,9 și 16 noiembrie 1969

### SERIA I

**Etapa a 8-a**

Minerul Gura Humorului — Penicilina Iași
Foresta Fălticeni — Textila Botoșani
Fulgerul Dorohoi — Foresta Ciurea
Rarăul Cîmpulung — Minobrad Vatra Dornei
C.F.R. Pașcani — Politehnica Iași
Chimia Suceava — Nicolina Iași
Șc. sp. Unirea Iași — Liceul 2 Iași

**Etapa a 9-a**

Minerul Gura Humorului — Rarăul Cîmpulung
Penicilina Iași — Fulgerul Dorohoi
Foresta Fălticeni — Foresta Ciurea
Minobrad Vatra Dornei — Chimia Suceava
Șc. sp. Unirea Iași — C.F.R. Pașcani
Liceul 2 Iași — Textila Botoșani
Nicolina Iași — Politehnica Iași

**Etapa a 10-a**

Nicolina Iași — Rarăul Cîmpulung
Textila Botoșani — C.F.R. Pașcani
Minobrad Vatra Dornei — Penicilina Iași
Liceul 2 Iași — Minerul Gura Humorului
Politehnica Iași — Fulgerul Dorohoi
Foresta Ciurea — Șc. sp. Unirea Iași
Chimia Suceava — Foresta Fălticeni

**Etapa a 11-a**

Foresta Fălticeni — Nicolina Iași
Minerul Gura Humorului — Textila Botoșani
Fulgerul Dorohoi — Minobrad Vatra Dornei
Penicilina Iași — Foresta Ciurea
Șc. sp. Unirea Iași — Politehnica Iași
C.F.R. Pascani — Chimia Suceava
Rarăul Cîmpulung — Liceul 2 Iași

### SERIA A II-a

**Etapa a 8-a**

Petrolul Moinești — Minerul Comănești
Știința Bacău — Constructorul Piatra Neamț
Liceul de fotbal Bacău — Ceahlăul Piatra Neamț
Locomotiva Adjud — Dinamo Bacău
Rulmentul Birlad — Victoria Roman
Letea Bacău — Gloria Birlad
Textila Buhuși — Chimia Oraș Gh. Gheorghiu-Dej

**Etapa a 9-a**

Constructorul Piatra Neamț — Textila Buhuși
Liceul de fotbal Bacău — Știința Bacău
Ceahlăul Piatra Neamț — Rulmentul Birlad
Dinamo Bacău — Petrolul Moinești
Minerul Comănești — Letea Bacău
Victoria Roman — Locomotiva Adjud
Chimia Oraș Gh. Gheorghiu Dej — Gloria Birlad

**Etapa a 10-a**

Gloria Birlad — Știința Bacău
Petrolul Moinești — Victoria Roman
Chimia Or. Gh. Gheorghiu-Dej — Ceahlăul P. N.
Minerul Comănești — Liceul de fotbal Bacău
Textila Buhuși — Locomotiva Adjud
Rulmentul Birlad — Dinamo Bacău
Letea Bacău — Constructorul Piatra Neamț

**Etapa a 11-a**

Loc. Adjud — Chimia Or. Gh. Gheorghiu-Dej
Constructorul P. Neamț — Petrolul Moinești
Letea Bacău — Textila Buhuși
Stiinta Bacău — Dinamo Bacău
Ceahlăul P. Neamț — Minerul Comănești
Gloria Birlad — Victoria Roman
Liceul de fotbal Bacău — Rulmentul Birlad

### SERIA A III-a

**Etapa a 8-a**

Gloria C.F.R. Galați — Metalurgistul Brăila
Oțelul Galați — Șoimii Buzău
A.S.M. Tecuci — Metalul Buzău
Dunărea Brăila — Politehnica Galați
S.U.T. Galați — Progresul Brăila
Comerțul Brăila — Ancora Galați

**Etapa a 9-a**

Dunărea Brăila — Gloria C.F.R. Galați
Metalul Buzău — Metalurgistul Brăila
Oțelul Galați — S.U.T. Galați
Ancora Galați — Politehnica Galați
Progresul Brăila — A.S.M. Tecuci
Șoimii Buzău — Comerțul Brăila

**Etapa a 10-a**

Gloria C.F.R. Galați — Metalul Buzău
S.U.T. Galați — Ancora Galați
Șoimii Buzău — Dunărea Brăila
Metalurgistul Brăila — Oțelul Galați
Politehnica Galați — Progresul Brăila
Comerțul Brăila — A.S.M. Tecuci

**Etapa a 11-a**

Progresul Brăila — Oțelul Galați
A.S.M. Tecuci — Dunărea Brăila
Metalurgistul Brăila — Ancora Galați
Ș.U.T. Galați — Șoimii Buzău
Comerțul Brăila — Metalul Buzău
Politehnica Galați — Gloria C.F.R. Galați

### SERIA A IV-a

**Etapa a 8-a**

Marina Mangalia — Celuloza Călărași
I.M.U. Medgidia — Laromet București
Tehnometal București — Cimentul Medgidia
I. T. Constanța — Delta Tulcea
Farul Constanța — Mașini Unelte București
Steaua București — Portul Constanța
Electronica Obor — Electrica Constanța

**Etapa a 9-a**

Celuloza Călărași — I.M.U. Medgidia
Laromet București — Marina Mangalia
Electrica Constanța — Tehonometal București
Cimentul Medgidia — Electronica Obor
Mașini Unelte Buc. — Steaua București.
Delta Tulcea — Farul Constanța
Portul Constanța — I. T. Constanța

**Etapa a 10-a**

Cimentul Medgidia — Delta Tulcea
Mașini Unelte Buc. — Tehnometal București
I.M.U. Medgidia — Farul Constanța
Steaua București — Electrica Constanța
Celuloza Călărași — Laromet București
Marina Mangalia — Portul Constanța
Electronica Obor — I.T. Constanța

**Etapa a 11-a**

I.T. Constanța — Laromet București
Delta Tulcea — Marina Mangalia
Farul Constanța — Electronica Obor
Steaua București — Cimentul Medgidia
Electrica Constanța — Mașini Unelte Buc.
Tehnometal București — I.M. U. Medgidia
Portul Constanța — Celuloza Călărași

### SERIA A V-a

**Etapa a 8-a**

Sirena București — Prahova Ploiești
Flacăra Moreni — Petrolistul Boldești
Petrolul Ploiești — I.R.A. Cîmpina
Unirea Focșani — Dinamo București .
Carpați Sinaia — Poiana Cîmpina
Metalul București — Petrolul Berca
Metalul Plopeni — Caraimanul Bușteni

**Etapa a 9-a**

Petrolistul Boldești — Petrolul Berca
Caraimanul Bușteni — Sirena București
Petrolul Ploiești — Metalul Plopeni
Prahova Ploiești — Metalul București
Flacăra Moreni — Unirea Focșani
Dinamo București — Carpați Sinaia
I.R.A. Cîmpina — Poiana Cîmpina

**Etapa a 10-a**

Caraimanul Bușteni — I.R.A. Cîmpina
Dinamo București — Petrolistul Boldești
Carpați Sinaia — Petrolul Ploiești
Sirena București — Flacăra Moreni
Petrolul Berca — Prahova Ploiești
Poiana Cîmpina — Metalul Plopeni
Metalul București — Unirea Focșani

**Etapa a 11-a**

Unirea Focșani — Petrolul Berca
I.R.A. Cîmpina — Dinamo București
Metalul Plopeni — Petrolistul Boldești
Carpați Sinaia — Sirena București
Prahova Ploiești — Flacăra Moreni
Petrolul Ploiești — Metalul București
Poiana Cîmpina — Caraimanul Bușteni

### SERIA A VI

**Etapa a 8-a**

Olimpia Giurgiu — Ș. N. Oltenița
Unirea Mănăstirea — Petrolul Videle
Dunărea Giurgiu — Progresul București
Metalul Tîrgoviște — Petrolul Tîrgoviște
Șc. sp. București — Energia București
I.C.A.B. Arcuda — Centrul 23 August
T.U.G. București stă.

**Etapa a 9-a**

Olimpia Giurgiu — I.C.A.B. Arcuda
Petrolul Videle — Dunărea Giurgiu
T.U.G. București — Metalul Tîrgoviște
Centrul 23 August — Șc. sp. București
Energia București — Unirea Mănăstirea
Ș. N. Oltenița — Petrolul Tîrgoviște
Progresul București stă

**Etapa a 10-a**

Dunărea Giurgiu — T.U.G. București
Metalul Tîrgoviște — Olimpia Giurgiu
I.C.A.B. Arcuda — Progresul București
Unirea Mănăstirea — Centrul 23 August
Petrolul Videle — Ș. N. Oltenița
Petrolul Tîrgoviște — Șc. sp. București
Energia București stă.

**Etapa a 11-a**

Șc. sp. București — Dunărea Giurgiu
Ș. N. Oltenița — Metalul Tîrgoviște
Progresul București — Petrolul Videle
T.U.G. București — Unirea Mănăstirea
Olimpia Giurgiu — Energia București
Centrul 23 August — Petrolul Tîrgoviște
I.C.A.B. Arcuda stă.

### SERIA A VII-a

**Etapa a 8-a**

Chimia Tr. Măgurele — Flacăra roșie Buc.
Unirea Cîmpulung — Unirea Drăgășani
Dacia Pitești — Rapid București
Voința București — Progresul Balș
Autobuzul București — F. C. Argeș Pitești
Chimia Rm. Vîlcea — Progresul Corabia
Sp. stud. București — Comerțul Alexandria

**Etapa a 9-a**

Flacăra roșie București — Unirea Cîmpulung
Progresul Corabia — Progresul Balș
Chimia Tr. Măgurele — Voința București
Unirea Drăgășani — Chimia Rm. Vîlcea
Comerțul Alexandria — Autobuzul București
Rapid București — Sp. stud. București
F. C. Argeș Pitești — Dacia Pitești

**Etapa a 10-a**

Progresul Balș — Dacia Pitești
Comerțul Alexandria — Unirea Cîmpulung
Progresul Corabia — Unirea Drăgășani
Rapid București — Autobuzul București
Voința București — Flacăra roșie București
Chimia Rm. Vîlcea — F. C. Argeș Pitești
Sp. stud. București — Chimia Tr. Măgurele

**Etapa a 11-a**

Autobuzul București — Progresul Corabia
Dacia Pitești — Comerțul Alexandria
Unirea Drăgășani — Voința București
Chimia Tr. Măgurele — Rapid București
F. C. Argeș Pitești — Progresul Balș
Sp. stud. București — Flacăra roșie București
Unirea Cîmpulung — Chimia Rm. Vîlcea

### SERIA A VIII-a

**Etapa a 8-a**

Energetica Tr. Severin — Unirea Orșova
Minerul Motru — Dunărea Calafat
St. roșu Pienița — Universitatea Craiova
Electroputere Craiova — Victoria Tg. Jiu
Progresul Strehaia — Metalul Tr. Severin
Metalul Topleț — Jiul Petroșani
Minerul Lupeni — Știința Petroșani

**Etapa a 9-a**

Jiul Petroșani — Universitatea Craiova
Dunărea Calafat — Unirea Orșova
Metalul Topleț — Progresul Strehaia
Energetica Tr. Severin — Minerul Lupeni
Victoria Tg. Jiu — Metalul Tr. Severin
Știința Petroșani — Minerul Motru
Electroputere Craiova — St. roșu Pienița

**Etapa a 10-a**

Minerul Lupeni — Progresul Strehaia
Unirea Orșova — St. roșu Pienița
Victoria Tg. Jiu — Dunărea Calafat
Minerul Motru — Electroputere Craiova
Jiul Petroșani — Energetica Tr. Severin
Metalul Tr. Severin — Metalul Topleț
Universitatea Craiova — Știința Petroșani

**Etapa a 11-a**

Metalul Topleț — Victoria Tg. Jiu
Progresul Strehaia — Unirea Orșova
Metalul Tr. Severin — Universitatea Craiova
Energetica Tr. Severin — Știința Petroșani
Steagul roșu Pienița — Minerul Motru
Dunărea Calafat — Jiul Petroșani
Minerul Lupeni — Electroputere Craiova

### SERIA A IX-a

**Etapa a 8-a**

Vulturii Textila Lugoj — Victoria Caransebeș
C.F.R. Caransebeș — C.S.M. Reșița
U. M. Timișoara — Șc. sp. Timișoara
Electromotor Timișoara — Ripensia Timișoara
Minerul Bocșa — C.F.R. Timișoara
Minerul Anina — Furnirul Deta
Progresul Timișora stă.

**Etapa a 9-a**

Furnirul Deta — U. M. Timișoara
Minerul Bocșa — C.F.R. Caransebeș
Victoria Caransebeș — Ripensia Timișoara
Minerul Anina — Vulturii Textila Lugoj
C.F.R. Timișoara — Progresul Timișoara
C.S.M. Reșița — Electromotor Timișoara
Șc. sp. Timișoara stă.

**Etapa a 10-a**

Vulturii Textila Lugoj — Electromotor Tim.
Furnirul Deta — Victoria Caransebeș
Ripensia Timișoara — Minerul Bocșa
Progresul Timișoara — U. M. Timișoara
C.F.R. Timișoara — Șc. sp. Timișoara
C.F.R. Caransebeș — Minerul Anina
C.S.M. Reșița stă .

**Etapa a 11-a**

Victoria Caransebeș — Minerul Bocșa
Electromotor Timișoara — Minerul Anina
Progresul Timișoara — Ripensia Timișoara
Vulturii Textila Lugoj — C.F.R. Timișoara
Șc. sp. Timișoara — C.F.R. Caransebeș
C.S.M. Reșița — Furnirul Deta
U. M. Timișoara stă.

### SERIA A X-a

**Etapa a 8-a**

C.F.R. Arad — Metalurgistul Cugir
Victoria Călan — Aurul Brad
Mureșul Deva — U. T. Arad
Vagonul Arad — Minerul Ghelar
Minerul Teliuc — Metalul Hunedoara
Minaur Zlatna — Metalul Salonta

**Etapa a 9-a**

Aurul Brad — Minerul Teliuc
Minerul Ghelar — Mureșul Deva
U. T. Arad — C.F.R. Arad
Metalul Hunedoara — Vagonul Arad
Metalurgistul Cugir — Minaur Zlatna
Metalul Salonta — Victoria Călan

**Etapa a 10-a**

Metalurgistul Cugir — Vagonul Arad
Mureșul Deva — Victoria Călan
Metalul Hunedoara — U. T. Arad
Minerul Teliuc — Metalul Salonta
Minerul Ghelar — Aurul Brad
C.F.R. Arad — Minaur Zlatna

**Etapa a 11-a**

U. T. Arad — Minerul Ghelar
Victoria Călan — Metalul Hunedoara
Minaur Zlatna — Minerul Teliuc
Metalul Salonta — C. F. Arad
Vagonul Arad — Mureșul Deva
Aurul Brad — Metalurgistul Cugir

### SERIA A XI-a

**Etapa a 8-a**

Ind. sîrmei C. Turzii — Metalul Aiud
Dermata Cluj — C.I.L. Gherla
Minerul Baia de Arieș — Universitatea Cluj
C.F.R. Cluj — Unirea Dej
Tehnofrig Cluj — Gloria Bistrița
Arieșul Turda — Arieșul C. Turzii
Foresta Năsăud — Centrul Juniori Mihai Viteazu

**Etapa a 9-a**

Arieșul Turda — Ind. sîrmei C. Turzii
Universitatea Cluj — Dermata Cluj
C.I.L. Gherla — Metalul Aiud
Gloria Bistrița — Arieșul C. Turzii
Centrul Juniori Mihai Viteazu — Tehnofrig Cluj
Unirea Dej — Foresta Năsăud
Minerul Baia de Arieș — C.F.R. Cluj

**Etapa a 10-a**

Metalul Aiud — Arieșul Turda
C.I.L. Gherla — Gloria Bistrița
Ind. sîrmei C. Turzii — Universitatea Cluj
Centrul Juniori Mihai Viteazu — C.F.R. Cluj
Dermata Cluj — Tehnofrig Cluj
Arieșul C. Turzii — Unirea Dej
Foresta Năsăud — Minerul Baia de Arieș

**Etapa a 11-a**

Minerul Baia de Arieș — Ind. sîrmei C. Turzii
Gloria Bistrița — Unirea Dej
Unviersitatea Cluj — Arieșul C. Turzii
Tehnofrig Cluj — C.I.L. Gherla
C.F.R. Cluj — Arieșul Turda
Dermata Cluj — Centrul Juniori Mihai Viteazu
Foresta Năsăud — Metalul Aiud

### SERIA A XII-a

**Etapa a 8-a**

Chimistul Baia Mare — Dacia Oradea
C.I.L. Sighet — Topitorul Baia Mare
Bihoreana Marghita — Constructorul Baia Mare
Minerul Baia Mare — Crișul Oradea
Victoria Carei — Bradul Vișeu
Dinamo Zalău — Olimpia Satu Mare
Someșul Satu Mare — Olimpia Oradea

**Etapa a 9-a**

Olimpia Satu Mare — Minerul Baia Mare
Topitorul Baia Mare — Someșul Satu Mare
Bradul Vișeu — Bihoreana Marghita
Olimpia Oradea — Dinamo Zalău
Crișul Oradea — Victoria Carei
C.I.L. Sighet — Chimistul Baia Mare
Dacia Oradea — Constructorul Baia Mare

**Etapa a 10-a**

Dinamo Zalău — Dacia Oradea
Chimistul Baia Mare — Topitorul Baia Mare
Someșul Satu Mare — Bihoreana Marghita
Olimpia Oradea — C. I. L. Sighet
Constructorul Baia Mare — Bradul Vișeu
Victoria Carei — Minerul Baia Mare
Crișul Oradea — Olimpia Satu Mare

**Etapa a 11-a**

Olimpia Satu Mare — Olimpia Oradea
Constructorul Baia Mare — C.I.L. Sighet
Chimistul Baia Mare — Dinamo Zalău
Bihoreana Marghita — Victoria Carei
Minerul Baia Mare — Topitorul Baia Mare
Bradul Vișeu — Crișul Oradea
Someșul Satu Mare — Dacia Oradea

### SERIA A XIII-a

**Etapa a 8-a**

Medicina Tg. Mureș — Lemnarul Odorhei
Independența Sibiu — Metalul Copșa Mică
Șc. sp. Sibiu — Șoimii Sibiu
Avîntul Reghin — A.S.A. Tg. Mureș
Gaz metan Mediaș — Chimia Tîrnăveni
C.S.M. Sibiu — A.S.A. Sibiu
Vitrometan Mediaș — Soda Ocna Mureș

**Etapa a 9-a**

Soda Ocna Mureș — Independența Sibiu
Metalul Copșa Mică — Medicina Tg. Mureș
Chimica Tîrnăveni — A.S.A. Tg. Mureș
Lemnarul Odorhei — Avîntul Reghin
Vitrometan Mediaș — Gaz metan Mediaș
A.S.A. Sibiu —Șoimii Sibiu
Șc. sp. Sibiu — C.S.M. Sibiu

**Etapa a 10-a**

Metalul Copșa Mică — Chimica Tîrnăveni
Șoimii Sibiu — Independența Sibiu
C.S.M. Sibiu — Lemnarul Odorhei
Medicina Tg. Mureș — Vitrometan Mediaș
A.S.A. Tg. Mureș — A.S.A. Sibiu
Gaz metan Mediaș — Soda Ocna Mureș
Avîntul Reghin — Șc. sp. Sibiu

**Etapa a 11-a**

Avîntul Reghin — Medicina Tg. Mureș
Lemnarul Odorhei — Metalul Copșa Mică
Independența Sibiu — Gaz metan Mediaș
A.S.A. Sibiu — Chimica Tîrnăveni
C.S.M. Sibiu — Șoimii Sibiu
Vitrometan Mediaș — Șc. sp. Sibiu
Soda Ocna Mureș — A.S.A. Tg. Mureș

### SERIA A XIV-a

**Etapa a 8-a**

Torpedo Zărnești — Oltul Sf. Gheorghe
Chimia Făgăraș — Unirea Cristur
Tractorul Brașov — Viitorul Gheorghieni
Chimia Victoria — Metrom Brașov
Steagul roșu Brașov — Carpați Brașov
Energia Brașov — Colorom Codlea
Șc. sp. Brașov — Minerul Bălan

**Etapa a 9-a**

Carpați Brașov — Torpedo Zărnești
Unirea Cristur — Tractorul Brașov
Colorom Codlea — Chimia Victoria
Minerul Bălan — Viitorul Gheorghieni
Chimia Făgăraș — Șc. sp. Brașov
Oltul Sf. Gheorghe — Energia Brașov
Metrom Brașov — Steagul roșu Brașov

**Etapa a 10-a**

Oltul Sf. Gheorghe — Colorom Codlea
Viitorul Gheorghieni — Torpedo Zărnești
Chimia Victoria — Unirea Cristur
Metrom Brașov — Minerul Bălan
Șc. sp. Brașov — Carpați Brașov
Energia Brașov — Chimia Făgăraș
Tractorul Brașov — St. roșu Brașov

**Etapa a 11-a**

Colorom Codlea — Viitorul Gheorghieni
Torpedo Zărnești — Chimia Victoria
Carpați Brașov — Chimia Făgăraș
Minerul Bălan — Oltul Sf. Gheorghe
Unirea Cristur — Metrom Brașov
Tractorul Brașov — Energia Brașov
St. roșu Brașov — Șc. sp. Brașov

# SĂ ACORDĂM CREDIT ECHIPEI NOASTRE NAȚIONALE!

Inaintea antrenamentului echipei naționale probabile pentru meciul cu Portugalia de la 12 octombrie 1969, în compania echipei iugoslave Zelezniciar Sarajevo, revista noastră a publicat un articol în care a făcut apel la **calm, încredere** și **unirea forțelor** în vederea învingerii ultimelor două obstacole în drumul echipei de fotbal a României spre Mexic.

Acum, după ce am văzut meciul de pregătire de săptămîna trecută, cîștigat de naționala noastră cu 3—0, după ce am auzit și citit anumite ecouri ale jocului, considerăm că apelul nostru a fost util și este necesar să fie și în continuare luat în seamă.

Deși, în general selecționabilii au dat satisfacție, definitivarea și pregătirea echipei naționale pun încă probleme celor care răspund de succesul în intîlnirea de la 12 octombrie cu Portugalia. **Calmul** este necesar **în primul rînd** selecționerilor, antrenorului echipei și Biroului federal. După cum este binecunoscut, starea afectivă a conducerii unei echipe se imprimă jucătorilor și acest adevăr este de proporții mai mari la echipa reprezentativă care angajează prestigiul sportiv al țării. Concluziile verificării din meciul cu Zelesniciar și îndoielile intervenite după ziua de ieri, atît de nefastă, vor trebui tratate și rezolvate cu pondere, cu spirit de răspundere.

**Încredere și forțe unite.** Iată ce este necesar să anime mai ales acum activitatea tuturor jucătorilor selecționați, iată ce trebuie să caracterizeze **întregul mediu ambiant al fotbalului** atunci cînd urmărește activitatea de pregătire a lotului reprezentativ, componența echipei și mai cu seamă cele 90 de minute ale întîlnirii cu Portugalia. Pornind de la aceste idei, ne permitem unele sugestii sincere, care să fie filtrate de către cei în drept, acceptate sau respinse, în măsura în care acestea pot fi utile sau inutile.

Pentru cei care au văzut la lucru echipa națională în acest an numai la televizor, a devenit mai clar acum decît pe micul ecran, de ce echipa României a obținut în acest an rezultate prestigioase peste hotare. **Jocul colectiv, lucid, calm, cu bune execuții tehnice și mișcări tactice bine însușite,** ne-a făcut o impresie foarte favorabilă. Mai dificil la început, integrat apoi în jocul unei formații care **se cunoaște** dinainte, Dobrin a reușit totuși, datorită clasei lui și înțelegerii colective, pînă în cele din urmă, să adauge jocului un plus de culoare și eficacitate.

Echipa, așa cum a jucat, a reușit să ne dea încredere că la 12 octombrie ne vom putea totuși bucura. Fiecare jucător, mai mult sau mai puțin pus la punct, a arătat că în rîndurile echipei naționale există multă dorință de afirmare și dificultățile ar putea fi învinse.

Cu toate acestea se pot face unele observații asupra modului cum a acționat echipa. Din mișcarea ei în teren a rezultat că reprezentativa noastră și-a însușit bine caracteristicile jocului în deplasare, datorită căreia a obținut performanțele recente. Echipa **acoperă bine terenul**, prestează cu siguranță un **joc pozițional** atunci cînd se află în dificultate și știe **cînd și cum să desfășoare atacul.** Întîlnirea cu Portugalia o jucăm însă **acasă,** cu alte premise și din acest punct de vedere ni se pare că **atacul va trebui să fie mult mai incisiv.** Firește că trebuie să aibă în apărare un suport puternic și din acest punct de vedere Dan Coe n-a satisfăcut în meciul cu Zelesniciar, iar cu Setubal a decepționat. Să sperăm însă într-o rezolvare cît mai bună a acestui impediment, care depinde în primul rînd de Dan. Este cert că adversarii noștri vor arunca în luptă toate forțele lor pentru a obține o victorie. Un rezultat de egalitate este inadmisibil pentru ei, căci echivalează cu ieșirea din cursă pentru Mexic. Prin urmare, evoluția lor se va deosebi structural de aceea a echipei iugoslave Zelesniciar Sarajevo, care s-a limitat la un joc pozițional, cu scopul de a nu primi prea multe goluri. Portughezii **vor ataca în mod sigur,** se vor ingriji de apărare, dar le va fi imposibil să nu se „descopere" și în acele momente vor trebui dezlănțuite contraatacurile echipei noastre. Din acest punct de vedere, repetițiile din partida cu Zelesniciar nu au arătat prea mult. **Lansările pe extreme,** absolut necesare în asemenea ocazii, au fost ca și inexistente pentru că extremele echipei, Dembrovschi și Lucescu, au altă orientare în joc, adoptată pentru activitatea din deplasare. Dembrovschi nu se dovedește o extremă aptă pentru lansare, jocul său fiind construit pe ideea contribuției lui la preluarea mingii dinspre mijlocul terenului pentru a o aduce în față. Jocul lui Dembrovschi va trebui să fie schimbat prin modificarea sarcinilor acestuia și, în acest caz, trebuie văzut dacă Dembrovschi se poate acomoda într-o ipostază nouă, sau va fi nevoie de o altă extremă dreapta sau stînga, știind că Lucescu poate să joace pe ambele părți.

A doua problemă importantă se pune în legătură cu rolul ce i se va atribui lui Dobrin în caz că va juca. Din verificarea cu echipa Zelesniciar a rezultat că Dobrin, inițial virf de atac, a dat o contribuție incomparabil mai mare și aproape hotărîtoare pentru stabilirea scorului final atunci cînd a jucat mai retras, aproximativ 20 m. înapoia lui Dumitrache, preluînd astfel o parte din sarcinile de coordonator de joc asumate de Radu Nunweiller. În acest caz, se pune întrebarea dacă Dumitrache singur va putea să asigure o eficacitate hotărîtoare de pe linia ultimului apărător, mai ales dacă extremele nu vor pătrunde în careul de 16 m.? În meciul cu Zelesniciar Sarajevo au fost expediate la poarta iugoslavilor un număr total de 19 șuturi (10 în primele 45 de minute, 9 după pauză) din care pe spațiul porții 9 șuturi, rezultînd 3 goluri. Vor fi obținute golurile necesare victoriei împotriva Portugaliei numai din nouă șuturi? Îndoielnic. Iată de ce este necesar ca **puterea de șoc** a echipei naționale să crească simțitor.

**Neagu (la poarta echipei de tineret a R.F. a Germaniei) n-a reușit în meciul cu Vitoria Setubal să devină din speranță o certitudine pentru echipa națională.**

În legătură cu rolul și titularizarea lui Dobrin, au fost discuții și înainte de meciul cu Zelesniciar, și în timpul jocului și după sfîrșitul partidei. Părerile au fost și sînt încă împărțite. În favoarea lui Dobrin s-a adus ca argument valoarea, clasa de joc ridicată și forma actuală ale acestuia. Ca argument împotriva titularizării lui s-a spus că un organism sudat, ca acela al echipei naționale cunoscute, ar respinge un organ nou grefat! Pe de altă parte, în ipoteza jocului retras prestat de Dobrin, un al doilea coordonator de joc ar încurca activitatea echipei. Publicul a făcut însă o primire specială lui Dobrin, interpretată de unii ca o supraestimare a acestuia și o presiune pentru titularizare. Noi credem că lotul reprezentativ, care a dovedit multă maturitate și a fost atît de apreciat pentru rezultatele din acest an, nu are motiv să se impacienteze și să se declare împotriva unor noi jucători care ar merita titularizarea, după cum nici Dobrin nu-și poate îngădui să subaprecieze unii colegi și ne place să credem că nici n-o face. Selecționerii și antrenorii **sînt în măsură să știe bine golurile din echipă,** să le rezolve prin soluții fructuoase și dacă au apelat la Dobrin au făcut-o **nu pentru Dobrin, ci în interesul echipei naționale.**

Iată însă că Dobrin este din nou sub semnul îndoielii. Duminica trecută el a fost înlocuit în echipa F. C. Argeș, probabil pentru considerentul că nu a avut un randament corespunzător. Acest fapt pune la îndoială realizările lui din antrenamentul cu Zelesniciar. O criză de formă la interval atît de scurt? O nerespectare a regulilor vieții sportive care l-au dereglat într-o asemenea măsură? N-am făcut o anchetă, dar iată ce surprinde ne oferă ziarul **„Secera și Ciocanul"** din Pitești în numărul său de miercuri 24 septembrie, deci cu cinci zile înaintea disputării meciului Steagul roșu — F. C. Argeș. Ziarul reproduce fragmente dintr-un interviu acordat de antrenorul echipei F. C. Argeș, Constantin Teașcă, ziarului „Ceahlăul" și publicat în numărul din 20 septembrie al acestui din urmă ziar.

Redăm textual două pasaje, care se referă la Dobrin:

**„— Despre Dobrin ce ne puteți spune?**

**— De jucătorul Dobrin multe, chiar foarte multe. De omul Dobrin absolut nimic. Aș putea chiar afirma că un jucător ca Dobrin poți scoate în cîțiva ani, dar om cu adevărat nici în o mie de ani, chiar dacă aș fi pedepsit să trăiesc atît.**

**Lui Dobrin nu-i place fotbalul. Îi place numai mingea. Cînd va avea preocuparea pentru adevăratul fotbal, va ajunge acolo unde talentul l-a fixat volens-nolens. Va dori el vreodată asta? E ceea ce încerc eu să depistez.**

**— Și cum procedați?**

**— Am încercat multe. Dar mai ales folosesc un procedeu pe care nu l-am mai întrebuințat cu nimeni: vorbesc cu el la persoana a doua, cu pronumele de reverență, obligîndu-l prin atitudinea mea. Atunci cînd sînt nevoit să-l pedepsesc, unii dintre conducătorii clubului îmi „imputâ" — de ce nu-i aplic mai bine pedepse corporale. Mă gîndesc la toată pleiada de talente similare ca vicii, preocupări și atitudini ca Dobrin care s-a dus pe apa sîmbetei".**

Dacă aceste cuvinte nu ar fi scrise **negru pe alb,** nu le-ar putea crede nimeni. Ce ne ascunde antrenorul Teașcă și ce fel de mentalitate au conducătorii argeșeni care recomandă bătaia, procedeu despre care se vorbește că s-ar fi aplicat la F. C. Argeș în alte cazuri? De ce oare este atît de **neom** jucătorul Dobrin? Ce face în Pitești și noi nu știm? Adoarme beat pe sub mesele circiumilor, lasă copilul și familia să flămînzească, sparge case, fumează opium? De ce aceste afirmații atît de grave? Cîți jucători ca Dobrin au scos antrenorii noștri, inclusiv C. Teașcă, **în cîțiva ani?** E ușor de închipuit cu cîtă tragere de inimă și cu ce resurse a putut juca Dobrin în meciul cu Steagul roșu, după ce a citit rîndurile din „Secera și Ciocanul"?

Este absolut omenesc ca în continuare Dobrin să fie foarte afectat de aprecierile făcute în presă de antrenorul echipei la care joacă, și ca această stare de spirit să se răsfrîngă și asupra pregătirii pentru echipa națională. Credem că este de datoria Federației române de fotbal să analizeze comportarea generală a lui Dobrin, a antrenorului C. Teașcă și a conducerii clubului F. C. Argeș **și să confirme sau să infirme public afirmațiile privind pe un selecționabil în echipa națională.** Este clar că dacă Dobrin nu este demn să fie **om cu adevărat,** dacă ceea ce face el se încadrează în **pleiada de talente vicioase pierdute,** atunci Dobrin nu are ce căuta în echipa națională și în fotbal.

Sîntem primii care regretăm acest incident în preajma meciului cu Portugalia. Credem însă că este în interesul fotbalului și al echipei naționale ca un astfel de caz rar întîlnit să fie clarificat și cei care au greșit să suporte consecințele.

Echipa națională se află în aceste zile în pregătire. Cu sau fără Dobrin, selecționerii se vor strădui să alcătuiască o formație de încredere, s-o susțină în continuare, s-o stimuleze pentru a realiza IN ZIUA ACEEA, la 12 octombrie, o partidă pe măsura realizărilor de pînă acum ale echipei naționale.

Sîntem convinși că cei ce iubesc fotbalul, decepționați de eșecurile echipelor noastre de club în cupele europene, vor ști să depășească amărăciunea pe care o împărtășim și noi, și vor susține cu inimile calde echipa României în meciul cu Portugalia de la 12 octombrie. Să acordăm credit echipei noastre naționale!

**Aurel C. NEAGU**

### CEI 22 PENTRU JOCUL CU PORTUGALIA

Potrivit prevederilor regulamentului campionatului mondial, federația noastră a comunicat F.I.F.A.-ei și forului de specialitate portughez lotul celor **22 de jucători** din care-și va alcătui echipa pentru partida cu Portugalia de la 12 octombrie. Iată-i pe cei „22":

Portari: **RADUCANU, GHIȚĂ și GORNEA**

Fundași: **SATMAREANU, LUPESCU, HALMĂGEANU, DAN COE, DELEANU și MOCANU**

Mijlocași: **DINU, NUNWEILLER VI, GHERGHELI și DUMITRU**

Înaintași: **DEMBROVSCHI, DOBRIN, DOMIDE, RADU, DUMITRACHE, TUFAN, NEAGU, LUCESCU și CREINICEANU.**

● Delegatul F.I.F.A. la acest joc va fi austriacul **F. Seipelt,** președintele comisiei de arbitri F.I.F.A.

### LOTUL A—ZELESNICIAR SARAJEVO 3—1 (1—0)

**Au marcat:** Dumitrache **(min. 20 și 64),** Dinu **(min. 83),** Iankovici **(min. 90).**

**STADIONUL „23 AUGUST", teren bun, timp frumos, spectatori circa 20.000.**

**LOTUL A: Răducanu — Sătmăreanu, Hălmăgeanu, Dan, Deleanu (min. 80: Mocanu) — Dinu, Nunweiller VI — Dembrovschi (min. 75: Domide), Dobrin, Dumitrache, Lucescu (min. 75: Tufan).**

**JELEZNICIAR: Radovici — Hrvat, Hadziabdici, Becirspahici, Bratici, Saracevici — Jelusici, Osim, Iankovici, Bajici, Derakovici (Kojovici).**

**ARBITRU: V. Pădureanu (București).**

## Carnet

# CE SĂ MAI EXPLICĂM?

**de DAN OLTEANU**

Intr-adevăr, ce să mai explicăm după această tristă miercuri a fotbalului nostru în cupele continentale?

Și, totuși, cititorii cer explicații deși, ca și noi, au avut îndoieli, dar nu i-a trecut niciunuia prin gînd că trei echipe românești în șase meciuri de debut în clasicele competiții internaționale de toamnă intercluburi nu vor obține măcar un singur succes pe teren propriu, iar campioana țării va suferi un eșec rușinos, înregistrînd un record în materie de scor: 0—8!

După primele rezultate din turul cupelor continentale înregistrate de U.T.A., Steaua și Rapid, atunci cînd mai rămîneau ceva de recuperat, un bun amic, de altfel cunoscător de prim ordin al fotbalului, îmi reproșa faptul că m-am alarmat și am început în acest carnet s-o iau **de la Adam și Eva,** relevînd fondul nostru sărac și puțin valoros de fotbaliști, pasivitatea în materie de creștere și cultivare a vedetelor în acest sport. **De ce te-ai speriat atît de rău?** — a conchis prietenul meu.

Nu m-am speriat fiindcă aș fi prevăzut **bătaia cruntă** primită de Rapid, **martelarea campionilor noștri** sau **neputința** jucătorilor de la Steaua. M-am speriat fiindcă văd de mulți ani cum jucători valoroși se trec, dispar din campionat, iar majoritatea celor care îi înlocuiesc nu mai seamănă cu cei ce au plecat.

A fost o vreme cînd echipele militare legitimau jucători valoroși **ai altora,** dar erau formații puternice, iar **ocești alții** nu mai creșteau jucători fiindcă, oricum, rămîneau fără ei. De cîtva timp situația s-a îndreptat. Dar nu mai avem nici în Steaua, nici în Dinamo echipele **de altădată.** Priveam ieri la echipa Steaua și parcă foștii ei internaționali dispăruseră de demult, nu abia de cîțiva ani. În locul lor cine? Ați văzut ieri. Din 26 de jucători români care ni s-au perindat în fața ochilor ieri pe stadionul „23 August", nu știu dacă 3—4 ou semănat a veritabili internaționali. Poate că alți cîțiva au avut o criză de formă sau inspirație, însă **mulți** erau inacceptabili pentru asemenea confruntări.

Ceea ce împiedică acum creșterea pe o filieră normală a jucătorilor este exodul spre facultățile de zi, cu sau fără vocație, cu scop final sau nu. Și atunci, dacă cluburile știu că la 18—19 ani jucătorii lor, cei mai talentați cu care **s-au ostenit și au cheltuit bani ani de zile le pleacă,** atunci **de ce** să mai crească jucători? De ce nu s-ar putea oare ca fotbalistul-student să joace în continuare la echipa sa, de ce să nu se înscrie la cursurile fără frecvență? Fiindcă, **pe undeva,** cei mai talentați viitori studenți sînt racolați. Și așa se face că avem o puzderie de echipe studențești pe toată gama campionatelor dar **nu avem un campionat studențesc veritabil.** Și, apoi, de ani și ani **se toarnă apă în vinul fotbalului românesc,** mărindu-se mereu numărul de echipe, la toate categoriile, formații cu jucători mediocri și submediocri.

Dar, aceasta e o poveste lungă, știută de toată lumea și nerezolvată. Noroc că mai avem 15—20 de băieți talentați, în lotul reprezentativ, care, sperăm că au învățat, o dată în plus, dintr-o lecție severă ca aceea de ieri. Fotbaliști capabili să alcătuiască o echipă națională redutabilă, chiar în aceste condiții, **națională** care ne-a dat prilej de bucurii în acest an și de la care așteptăm **să spele rușinea** de ieri a cluburilor noastre angajate în competițiile europene, de la care excepție a făcut Dinamo Bacău, în fața unor adversari cu totul inferiori.

Dorința de calificare trebuie menținută, dar dacă echipa României se va califica, rămîne o datorie a Federației ca pînă la plecarea în Mexic, **să programeze pe baze reale rezolvarea problemelor fundamentale ale acestui sport.** Fiindcă altfel, cineva ar putea să ne întrebe ce rost are să se plece în Mexic dacă, în afara echipei naționale, tabloul general al fotbalului ar rămîne atît de sumbru?

# RADIOGRAFIA ETAPEI A 7-A

## PETROLUL - JIUL 1-0 (1-0)

A MARCAT: *Grozea* (min. 34, din penalti).

STADIONUL PETROLUL, timp răcoros, vînt puternic, teren foarte bun, spectatori — aproximativ 12 000.

PETROLUL: Vişan 8 — N. Ionescu 8, Bădin 6, Florea 9, Mocanu 8 — Dincuţă 7, Moraru 8+ — Oprişan 8, Cotigă 8, Stănescu 7, Grozea 9.

JIUL: Şian 8 — Tonca 7, Georgevici 8, Stoker 8+, Mihai 7 — Remus Popa 6 (min. 75: Marinescu), Sandu 7 — Peronescu 6, Cotormani 7, Ion Constantin 7, Naidin 5 (min. 46: Achim 7).

ARBITRU: *N. Mihăilescu* (Bucureşti) *10*.

### „Noul val" ploieştean pe drumul confirmării

**Gazdele au controlat în majoritatea timpului partida şi victoria lor ar fi putut fi mai netă dacă acţiunile ar fi avut mai multă claritate. Beneficiari — în prima repriză — ai vîntului, jucătorii Petrolului au „culcat" însă rareori mingea, preferind centrările înalte, evident fără sorţi de izbîndă în faţa siguranţei masivului tandem GEORGEVICI-STOKER şi a agilului STAN. Cavalcada atacurilor petroliste astfel construite face ca deschiderea scorului să întîrzie pînă în min. 34 cînd GROZEA, cel mai bun om al ploieştenilor, pornit într-o acţiune pe cont propriu, este faultat în careu de MIHAI. Arbitrul dictează penalti şi acelaşi GROZEA transformă. După gol, DINCUŢA, BĂDIN şi OPRIŞAN ratează bune ocazii de a mări avantajul echipei lor. Oaspeţii, preocupaţi mai mult de temporizarea jocului la mijlocul terenului, au fost inexplicabil de reţinuţi în atac, netrimiţînd în primele 45 de minute nici un şut spre poarta lui VIŞAN. În a doua parte Jiul păstrează aceeaşi expectativă prelungită, în ciuda îndemnurilor lui OZON şi a... vîntului, care îi ajută acum. În tabăra petroşenenilor se resimte lipsa lui LIBARDI, pe care COTORMANI nu l-a putut suplini la „PUPITRUL DE COMANDĂ", rarele lor contraatacuri fiind purtate pe fondul dominării teritoriale — sterilă însă — a gazdelor. Deşi ploieştenii mai au ocazii pînă la sfîrşit „nimic nu mai cade" cu toate că în min. 90, o ultimă zvîcnire a „ORTACILOR" lui OZON ar fi putut aduce obţinerea, în extremis a drăw-ului.**

**Demnă de subliniat siguranţa apărării Jiului, echipă apreciată mai ales pentru potenţele ei ofensive; promiţătoare ascensiunea „noului val" ploieştean. (DAN VOICILĂ)**

**La tineret — rezerve 2—0 (0—0)**

AU MARCAT: *Dicianu şi Ciucu*

PETROLUL: Stelian — Roman, Tudor, Grecu, Dragomir — Cosarek, Stroe — Ciucu, Alexiu, Constantin (Crăciun, Dochin), Dicianu.

JIUL: Tudora — Tiniş, Todea, Dobrescu, Stanciu — Nădăşan, Costinaş — Kelemen, Grizea, Baicu, Diaconescu.

ARBITRU: *Cornel Popa* (Bucureşti).

## STEAUA - POLITEHNICA 2-1 (2-0)

AU MARCAT: *Ştefănescu* (min. 18), *Dumitriu II* (min. 36) şi *Cuperman* (min. 63).

STADIONUL REPUBLICII, teren bun, timp rece, vînt puternic, spectatori — circa 16 000.

STEAUA: Suciu 7 — Cristache 7, Sătmăreanu 8, Hălmăgeanu 9, Vigu 8 — Dumitriu III 6, Negrea 7 — Pantea 6, Ştefănescu 6 (min. 46: Tătaru), Voinea 6, Tătaru 9 (min. 46: Manea 7).

POLITEHNICA: Constantinescu 9 — Pal 6, Ianul 6, Stoicescu 8, Romilă 5 (min. 81: Sofian 6) — Contardo 6, Andrioaie 7 — Incze IV 5 (min. 67: Marica 5), Alloaie 6, Cuperman 9, Simionaş 7.

ARBITRU: *Gr. Birsan* (Galaţi) 7.

### Mai bine contra vîntului!...

**Într-adevăr, fiecare echipă a jucat mai bine contra vîntului. „Culcînd" mingea, pasînd-o mult pe jos — cum se recomandă în astfel de condiţii atmosferice — Politehnica în prima repriză şi Steaua în a doua au reuşit un joc mai bun, în special bucureştenii, şi au fost mai periculoase decît atunci cînd beneficiau de avantajul vîntului şi cînd au şi marcat, de altfel. În min. 18, TĂTARU — pe post de extrem stînga — a făcut o cursă care a reamintit pe fratele său, şi a centrat paralel cu poarta. ŞTEFĂNESCU a sosit la timp la întîlnire, trimiţînd mingea în plasă: 1—0. Peste 18 minute, o centrare de pe dreapta îl găseşte pe VOINEA flancat de IANUL. Un „cap" aduce mingea la DUMITRIU III (ieşenii l-au acuzat de ofsaid, fiind înaintea mingii, dar arbitrul n-a sancţionat, pentru ca s-o facă atunci cînd VOINEA primise balonul de la... adversar). Un şut puternic şi 2—0. Iar în min. 83 o acţiune personală a lui CUPERMAN şi un şut „tare" de la 25 m şi mingea a zburat pe jos şi pe sub SUCIU în poartă: 2—1. Cu acest scor se încheie un meci tipic de campionat, în care s-a jucat deschis, mai bine după pauză, şi care a adus bucureştenilor o victorie la limită, în loc de una comodă, fără emoţii, la care aveau dreptul după cele 20 de minute excelente din repriza a doua. Politehnica a avut o comportare superioară faţă de etapele trecute, dovedindu-se un adversar incomod, dîrz, care nu renunţă la luptă cu una cu două (P.G.).**

**La tineret — rezerve 0—1 (0—1)**

A MARCAT: *Iordache*

STEAUA: Gabriel — Ciugarin, Dehelcanu, Mirăuţă, Stoica — Grigore (Belea), Sameş (Diţă) — Vlad, Culda, Naom, Nistor (Ciuraru).

POLITEHNICA: Iordache (Cizic) — Chihaia, Grigore, Lupea, Moldovean — Costăchescu, Anton — Diaconu, Dănilă, Iordache, Ştefănescu.

ARBITRU: *M. Vasiliu* (Ploieşti).

## „U" Craiova - RAPID 1-0 (1-0)

A MARCAT: *Daşcu* (min. 11).

STADIONUL MUNICIPAL din Tg. Jiu; timp frumos, dar vînt; teren tare, cu denivelări; spectatori aproximativ 15 000.

„U" CRAIOVA: Oprea 7 — Niculescu 7, Mincă 7 (min. 88: Deselnicu), Popa 6, Bitian 7 — Strîmbeanu 8, Ivan 8 — Martinovici 5, Daşcu 7, Oblemenco 6, Bălan 6.

RAPID: Răducanu 8 — Pop 6, Lupescu 8, Dan 7, Greavu 8 — Angelescu 6 (min. 46: M. Stelian 6), Dumitru 7 (min. 60: Codreanu) — Năsturescu 5, Petreanu 6, Neagu 6, Codreanu 7 (min. 60: Ştraţ 6).

ARBITRU: *Z. Drăghici* (Constanţa) *8*.

### Doar o repriză de veritabil derbi...

**Meciul de la Tg. Jiu a fost interesant doar timp de 45 de minute şi aceasta mulţumită în special gazdelor. Craiovenii au atacat cu multă vigoare „din start" şi au deschis scorul prin DAŞCU (şut din apropiere, balonul întîlnind bara şi ricoşînd în plasă, în colţul opus). În această parte a jocului, au mai avut ocazii bune BĂLAN şi OBLEMENCO la o poartă, NĂSTURESCU la cealaltă.**

**După pauză, oarecum mulţumiţi de rezultat şi simţind că adversarul nu are suficientă forţă de joc pentru a le periclita victoria, craiovenii au atacat mai puţin. Totuşi, ei au avut două ocazii bune (BĂLAN şi MARTINOVICI). Teritorial însă, jocul s-a desfăşurat mai mult în avantajul feroviarilor, fără însă ca aceştia să-şi creeze situaţii bune de gol, poate cu excepţia fazei la care LUPESCU a reluat cu capul puţin pe lîngă bară sau a celei la care NEAGU s-a găsit în bună dispoziţie la 6 metri.**

**În ansamblu, meciul a fost decis de comportarea superioară a liniei de mijloc craiovene, care a dat un randament mai bun decît al celei adverse. Insuficient jocul compartimentului ofensiv la ambele echipe. Vom nota totuşi calităţile lui NEAGU şi PETREANU, un valoros cuplu de atacanţi centrali, în devenire (R. U.)**

**La tineret — rezerve 0—1 (0—1)**

A MARCAT: *Moraru*

„U" CRAIOVA: Papuc — Vişan, Ţană, Deliu, Lepădatu — Crăciunescu (Bălosu), Tiţă — T. Stanciu, N. Stanciu (Donose), Boşoteanu, Gîtan (Voicu).

RAPID: Crăciun — Ştefan, Moraru, Prisăcaru, Cîncă — Ionescu, Iordan — Dobre (Mărdărescu), Paraschiv, Dinu, Ştraţ II (Ploscaru).

ARBITRU: *Ion Ciucă* (Rm. Vîlcea)

## U.T.A. - „U" Cluj 3-1 (1-1)

AU MARCAT: *Moţ* (min. 24), *Iordache* (min. 42), *Petescu* (min. 52), *Axente* (min. 80).

STADIONUL U. T. A., timp frumos, teren excelent, aproximativ 8 000 de spectatori.

U.T.A.: Gornea 8 — Birău 8, Bacoş 7, Pojoni 8, Broşovschi 7 — Petescu 7, Lereter 7 — Moţ 8, Axente 8, Domide 7, Fl. Dumitrescu 5.

„U": Negru 7 — Codrea 6, Pexa 7, Solomon 8, Cîmpeanu 7 — Anca 6, Oprea 7 — G. Iordache 6, Mustaţea 8, Adam 5 (min. 46: Pripici 6), Bungău 3.

ARBITRU: *V. Dumitrescu* (Bucureşti) *9*.

### O repriză albă

**Iată un meci care a început din min. 46! Dar ce s-a întîmplat, totuşi, pînă atunci? În primele cinci minute am... numărat cornere, unele executate parcă de începători (MOŢ, BUNGĂU). Un şut periculos al lui BIRĂU (min. 16) apoi minute în şir de linişte! U.T.A. joacă conform principiului: mingea înainte şi toţi după ea. Ca urmare — realizări minime. Totuşi, faţă de trecutele partide, textiliştii se arată în revenire de formă şi chiar în min. 34 MOŢ deschide scorul, reluînd balonul respins de PEXA la o centrare a lui AXENTE. Egalarea cade la fel de neaşteptat ca şi golul textiliştilor: debutantul IORDACHE centrează de pe dreapta, mingea îl depăşeşte pe GORNEA, loveşte bara interioară şi vine în braţele portarului arădean, după ce depăşise, de fapt, linia porţii. Un gol pe care arbitrul de centru era cît pe-aci să nu-l acorde, dacă nu intervenea tuşierul ŞT. MATAIZER.**

**După pauză echipele parcă sînt altele. Mingea e purtată cu repeziciune de la o poartă la alta, NEGRU şi GORNEA fiind puşi la grele încercări. U.T.A. stăpîneşte terenul şi cîştigă pe merit deşi golul al doilea — după părerea noastră — a pornit dintr-o decizie inexactă: MOŢ alunecă şi cade singur, dar conducătorul jocului apreciază fault. Execută AXENTE la PETESCU care se înalţă cu un cap dintr-un buchet de jucători şi înscrie. (M. T.)**

**La tineret — rezerve 4—0 (2—0)**

AU MARCAT: *Sima* (2), *Gottlieb*, *Kiss*

U.T.A.: Moricz (Bătrîna) — Kiss, Gottlieb, Bodea, Pecican (Vastag) — Naghi (Pălincaş), Ghirlea, Tuşa — Atodiresei, Sima, Regep.

„U": Ştefan — Sîrbu, Mihăilă, Fane, Codreanu — I. Munteanu, Sudy — Lică, Barbu (Kallo), Nichiti, Coman.

ARBITRU: *Iuliu Boroş* (Timişoara).

## A.S.A. - FARUL 0-0

STADIONUL „23 AUGUST", timp însorit dar răcoros, vînt puternic, teren bun, spectatori aproximativ 8 000.

A.S.A.: Solyom 7 — Sleam 7, Dondoş 5, Toth 5, Czako 6 — Siko 5 (min. 74: Makai 5), Ciutac 8 — Lucaci 8 (min. 66: Naghi 5), Caniaro 4, Trăznea 5, Hajnai 4.

FARUL: Ştefănescu 7 — Antonescu 7, Stoica 7, Mareş 8, Pleşa 8 — Tănase 6, Koszka 9 — Sasu 7 (min. 78: Ologu), Badea 7, Tufan 6, Sorin Avram 6.

ARBITRU: *A. Rădulescu* (Bucureşti) *10*.

### A.S.A. amînă redresarea

**După desfăşurarea anostă a jocului — cu toată dorinţa gazdelor de a înscrie măcar un gol — putem aprecia că întîlnirea, dacă ar fi durat nu 90, ci 900 de minute, atacanţii de la A.S.A., lipsiţi de orientare, vlăguiţi, departe de cerinţele minime ale unor jucători de Divizia A, tot nu ar fi reuşit să depăşească apărarea organizată a Farului. Cu un KOSZKA în zi mare, pendulînd alternativ în faţa propriilor fundaşi centrali, şi cu BADEA retras la limita mijlocaşilor, avînd şi sarcini de coordonator, constănţenii au alcătuit un zid de netrecut, destrămînd din faşă sterilele acţiuni ale gazdelor. Aşa de mult s-a jucat la mijlocul terenului, încît repriza întîi era pe sfîrşite şi nici o ocazie clară nu se profilase la vreuna din porţi. Abia în min. 37 CIUTAC a tras primul şut cu sete, dar mingea a trecut pe lîngă bară. După pauză, jocul a păstrat amprenta echilibrului la mijlocul terenului, unde elevii lui BAZIL MARIAN au acţionat inteligent, pasînd în toate sensurile, deşi dacă ar fi abandonat defensiva exagerată ieşind la atac, se puteau întoarce acasă cu ambele puncte. În min. 88, la un contraatac, OLOGU a fost deschis în adîncime de BADEA, a pătruns în careu şi jenat de TOTH a şutat slab în SOLYOM, ratînd cea mai mare ocazie a meciului. După evoluţia modestă a mureşenilor, rezultatul este echitabil (GH. N.)**

**La tineret — rezerve 3—0 (0—0)**

AU MARCAT: *Lungu*, *Varodi* şi *Dodu* (din 11 m).

A.S.A.: Nae — Aldea, Balasz, Meszaros, Locodi — Stîngă, Siklodi — Varodi, Lungu, Dodu, Daika (Barbu).

FARUL: Stancu — Simion, Botea, Ibiş, Stoica II — Constantinescu, Girip II (Enache) — Girip I, Etem, Biliboacă, Bileca.

ARBITRU: *Gavrilă Pop* (Braşov).

## STEAGUL ROŞU - F.C. ARGEŞ 3-2 (1-1)

AU MARCAT: *Pescaru* (min. 8 şi 49), *Barbu* (min. 50 — autogol), *Ivăncescu* (min. 12 — autogol) şi *Nuţu* (min. 87 — din 11 m).

STADIONUL TINERETULUI, timp răcoros, teren foarte bun, spectatori aproximativ 20 000

STEAGUL ROŞU: Adamache 8 — Ivăncescu 8, Jenei 8, Olteanu 8, Penzeş 7 — Pescaru 10, Cadar 7 — Necula 7, Florescu 7, Balint 8, Györfi 8.

F.C. ARGEŞ: Niculescu 9 — Pigulea 7, Barbu 6, Vlad 7, Ivan II 8 — Olteanu 7, Roşu 7 — Radu 6, Nuţu 8, Dobrin 7 (min. 57: Circiumărescu 7), Jercan 5 (min. 57: Prepurgel 7).

ARBITRU: *Iosif Ritter* (Timişoara) *10*.

### „Seria" stegarilor continuă

**După surprinzătoarea victorie de la Cluj, stegarii braşoveni au avut prilejul să confirme, în faţa propriilor suporteri, progresul înregistrat în ultima vreme, pe făgaşul unei concepţii de joc realiste, rezultată din concretizarea unor căutări avînd la bază valorificarea maximă a adevăratului potenţial al jucătorilor. Acţionînd omogen, variat şi cu convingere, STEAGUL ROŞU a obţinut un meritat succes, realizînd astfel un spectaculos triptic, după o confruntare dîrză cu un adversar valoros care, în ciuda unor indisponibilităţi în formaţie, a încercat în mod lăudabil să-şi cinstească titlul onorific de specialistă a jocurilor în deplasare. Partida de la Braşov — în care ambele echipe s-au onorat reciproc, dăruindu-şi cîte un gol („stegarii" mai culanţi au oferit complet gratuit, prin OLTEANU chiar şi un penalti) a prilejuit o plăcută reîntîlnire cu forma de zile mari a lui PESCARU şi a marcat o prezenţă sub aşteptări a lui DOBRIN, izolat — cu voia lui — de efortul colectiv al echipei sale.**

**În final, publicul a fost martorul unei frumoase scene de sportivitate, în cadrul căreia jucătorii şi antrenorii celor două formaţii, eliberaţi de tensiunea jocului, au părăsit terenul într-o atmosferă care simbolizează adevăratul sens al întrecerii sportive. (M. I.).**

**La tineret — rezerve 3—1 (1—1)**

AU MARCAT: *Iordache* (2), *Jambor*, respectiv *Ionescu*.

STEAGUL ROŞU: Olteanu — Lupuţan, Gilmeanu, Petrică, Golanu — Hetrea, Nica (Militaru) — Jambor, Orovitz, Tarcu, Iordache.

F.C. ARGEŞ: Vintilă — Celan, Măţăoanu, Cîrstea, Ivan I — Tudor (Georgescu), Basarabescu (Gh. Marcel) — Sima, Ionescu, Pană, Ţurcan.

ARBITRU: *Gh. Vasilescu I* (Bucureşti).

## CRIŞUL - DINAMO BUC. 0-0

STADIONUL Crişul, teren bun, timp frumos dar cu vînt, aproximativ 13 000 spectatori.

CRIŞUL: Baumgartner 8 — Balogh 7, Sărac 8, E. Naghi 7, Popovici 7 — Cociş 8 (min. 67: Dărăban 5), Sălmăreanu II 9, Kun II 6 — Kasai 6 (min. 46: Cefan 8), Suciu 7, Harşani 6 (min. 46: Kasai).

DINAMO: Coman 9 — Ştefan 7, Pîrvu 7, Stoenescu 8, Deleanu 6 — Ghergheli 7, Dinu 7 — Sălceanu 6, Nunweiller VI 8, Dumitrache 6, Lucescu 7.

ARBITRU: *Em. Vlaicu-lescu* (Ploieşti) *10*.

### Tentă tehnică subţire

**Partida începe furtunos — şi va purta acest caracter aproape tot timpul — cu atacuri susţinute ale orădenilor, care dezechilibrează apărarea dinamovistă (fără CHERAN — înfumurat după reuşitul său debut în „A" şi CRĂCIUNESCU — accidentat). Ea ieşe cu faţa curată atît datorită lui COMAN, cît şi... atacanţilor orădeni, insistenţi dar imprecişi în şut. Astfel, în min. 8, KASAI şutează afară; în min. 15, HARŞANI, cu capul, trimite pe lîngă poartă etc. Notăm, în plus, două excelente ocazii create orădenilor de... GHERGHELI (min. 17 şi 28) în două faze aproape identice (prima dată a trimis mingea la portar, a doua oară a ratat o intercepţie). În min. 17, momente dramatice şi la poarta lui BAUMGARTNER, create — în replica celei a lui GHERGHELI — de POPOVICI: tot minge „acasă", interceptată de SĂLCEANU şi pasată lui LUCESCU care însă a greşit de la 3 m.**

**Meciul este înfocat, dar tenta tehnică subţire. Iese în evidenţă predilecţia dinamoviştilor de a ataca cu mingi lungi şi pe sus, uşor respinse de orădeni, cei mai mulţi — în frunte cu excelentul SĂTMĂREANU — bine făcuţi, ca şi — observaţie valabilă pentru ambele echipe — lipsa de sprijin a omului cu mingea, motiv pentru care sînt ratate numeroase „idei". (M.T.).**

**La tineret — rezerve 1—0 (1—0)**

A MARCAT: *Drăgan* — autogol la un şut al lui *Ungur*.

CRIŞUL: Jiroş — Cocoş, Lucaci, Bulc, Catona II — Tomeş, Ceauşu — Marcovici, Mihălţan, Birta, Ungur.

DINAMO: Stana — Petrică, Drăgan, Tatu, S. Mocanu — Ganţă, Lăbuş, D. Mocanu — Sandu Ion, Moldovan, Matei.

ARBITRU: *Sever Mureşan* (Turda)

## CLASAMENTUL GOLGETERILOR

**7 goluri:** **Dobrin** (F.C. Argeş) — 2 din 11 m

**6 goluri:** **Voinea** — 2 din 11 m şi **Creiniceanu** (Steaua).

**5 goluri:** **Dumitrache** (Dinamo Bucureşti), **Tătaru** (Steaua)

**4 goluri:** **Oblemenco** („U" Craiova), **Neagu** (Rapid), **D. Ene** (Dinamo Bacău) **Nuţu** (F. C. Argeş) — 1 din 11 m.

**3 goluri:** **Grozea (Petrolul)** — 2 din 11 m, **Adam** („U" Cluj), **Domide** şi **Axente** (U.T.A.), **Tufan** (Farul), **Peronescu** (Jiul), **Barbu** („U" Cluj), **Sălceanu** (Dinamo Bucureşti).

## ETAPA VIITOARE

**SÎMBĂTĂ 18 OCTOMBRIE**

Politehnica Iaşi — Steagul roşu Braşov
F.C. Argeş Piteşti — Farul Constanţa
Universitatea Cluj — C.F.R. Cluj
Dinamo Bucureşti — Universitatea Craiova
Crişul Oradea — Dinamo Bacău
Rapid Bucureşti — Steaua Bucureşti
U.T. Arad — Petrolul Ploieşti
Jiul Petroşani — A.S.A. Tg. Mureş

# UN INTERMEZZO (DAR CE INTERMEZZO!...) ȘI-APOI DERBIUL OFICIAL!

**● Ce fac favoritele? Deocamdată bine...**

**● „Cruzimea" fotbalului față de iubitorii lui**

*Un „taim-aut" li se oferă acum echipelor din prima divizie; un „taim-aut" cerut de... echipa națională pentru a-și pregăti suflul și dispozitivul de joc în vederea uneia dintre cele mai însemnate partide din activitatea ei, întîlnirea cu reprezentativa* Portugaliei, *de la 12 octombrie.*

*Cine binecuvîntează acest moment de întrerupere?*

*Cu siguranță că* Petre Steinbach, *la Tg. Mureș, fericit că poate încerca o reparare a motorului echipei, așa de des aflat în pană, fie pe șosele proprii, fie pe drumuri mai îndepărtate, din țară; probabil că și* Șerban Castin, *în „dulce tîrgul Ieșilor", acolo unde pierderea unei jumătăți din cvartetul simbolizînd* Politehnica (Deleanu-Ștefănescu) *a lăsat cealaltă jumătate* (Cuperman-Constantinescu) *să-și caute companioni de pe meleagurile moldovene (vezi cazurile* Ailoaie, Andrioaie); *credem că nu greșim dacă spunem că nici proaspătul conducător plin,* Vlad *— succesor al creatorului actualei formații ordene —* Anton Ferenczi *— respiră la gîndul că poate lucra aproape trei săptămîni cu figurile noi din garnitura primă; popasul de la jumătatea turului e dătător de speranțe pentru echipele care n-au beneficiat de o „bună plecare"...*

*Nu s-ar putea afirma că, dimpotrivă, fruntașele regretă pauza. Poate, spre exemplu, că lui* Coco Dumitrescu *îi prind bine zilele de deconectare de după ultimele săptămîni pline; poate că și Giulești, cu „oștile rănite" în ultimele bătălii, crede într-o închidere a infirmeriei proprii pînă la 18 octombrie; bănuim că, între timp,* Bazil Marian *va intensifica repetițiile cu noua lui trupă, imprimîndu-i mai adînc ideile sale regizorale. Dar nu știm dacă la Craiova unde* Universitatea *s-a întors lider din deplasarea de la Tg. Jiu (unde n-a fost de loc singură, neobosiții suporteri olteni făcîndu-și cu adevărat datoria și oferind favoriților, un meci fără handicapul deplasării) acest „respiro" vine chiar așa de bine. Băieții lui* Coidum *se lansaseră într-un sprint remarcabil... În schimb pentru* Dinamo București, *stopul din campionat echivalează cu un șoc puternic: jumătate din echipă se află angrenată în „acțiunea* Portugalia*" și pînă luni 13 octombrie, puțini se gîndesc în șos. Ștefan cel Mare la derbiul de la sfîrșitul săptămînii.*

*Da, chiar la terminarea săptămînii de după meciul cu deținătoarea locului 3 în clasamentul lumii, vom avea derbiul oficial al campionatului:* Dinamo București—Universitatea Craiova. *Nici un moment de pauză — deci — în emoțiile noastre. Și mai notați... amănuntul că, în aceeași zi (și probabil în cuplaj cu amintitul derbi) avem un derbi dintotdeauna al Bucureștilului:* Rapid—Steaua. *Fotbalul nu-i deloc „milos" cu credincioșii săi. Le oferă, crud, săptămînă de săptămînă, motive de a se consuma în tribune, lîngă aparatele de radio, în fața televizoarelor. Un „crescendo" pe care îl sperăm tot așa (mai ales în situația unei bune evoluții a naționalei noastre) pînă spre exa-menul ultim al sezonului, partida cu* Grecia.

*Fără să ne atribuim merite de specialiști la* Pronosport *(vă mărturisim că n-am reușit buletine peste... 10 rezultate exacte) ne permitem să vă atragem atenția că cinci dintre posibilii campioni indicați de revista noastră în numărul său de prezentare a actualei ediții ocupă primele locuri ale campionatului:* Universitatea Craiova, Dinamo București, UTA, Farul și Rapid. *Ceilalți doi „cai",* Steaua *și „U" Cluj, au și ei posibilitatea unei reveniri. Cîte odată respectă și fotbalul pronosticurile. Dar, vai!, cît de rar...*

**EF. I.**

| CLASAMENT | Puncte | MECIURI ACASĂ j c n p | MECIURI AFARĂ j c n p | MECIURI TOTAL j c n p | GOLURI ACASĂ m pr. | GOLURI AFARĂ m pr. | GOLURI TOTAL m pr. | Diferența |
|---|---|---|---|---|---|---|---|---|
| 1. „U" Craiova (4) | 10 | 4 3 1 0 | 3 1 1 1 | 7 4 2 1 | 8 2 | 3 4 | 11 6 | + 5 |
| 2. Dinamo Buc. (3) | 9 | 4 4 0 0 | 3 0 1 2 | 7 4 1 2 | 12 5 | 1 3 | 13 8 | + 5 |
| 3. U.T.A. (7) | 9 | 4 3 1 0 | 3 1 0 2 | 7 4 1 2 | 7 2 | 5 6 | 12 8 | + 4 |
| 4. Farul (5—6) | 9 | 3 3 0 0 | 4 1 1 2 | 7 4 1 2 | 7 2 | 2 8 | 9 10 | — 1 |
| 5. Rapid (1) | 8 | 2 2 0 0 | 4 1 2 1 | 6 3 2 1 | 4 0 | 4 3 | 8 3 | + 5 |
| 6. F.C. Argeș (2) | 8 | 3 2 0 1 | 4 1 2 1 | 7 3 2 2 | 10 5 | 7 7 | 17 12 | + 5 |
| 7. St. roșu (9) | 8 | 4 3 0 1 | 3 1 0 2 | 7 4 0 3 | 8 4 | 2 7 | 10 11 | — 1 |
| 8. Jiul (5—6) | 8 | 3 3 0 0 | 4 1 0 3 | 7 4 0 3 | 4 1 | 4 9 | 8 10 | — 2 |
| 9. „U" Cluj (8) | 7 | 3 1 1 1 | 4 1 2 1 | 7 2 3 2 | 3 3 | 6 6 | 9 9 | 0 |
| 10. Steaua (11) | 6 | 4 2 0 2 | 2 1 0 1 | 6 3 0 3 | 16 9 | 3 2 | 19 11 | + 8 |
| 11. Dinamo Bacău (10) | 5 | 3 2 1 0 | 3 0 0 3 | 6 2 1 3 | 7 2 | 2 6 | 9 8 | + 1 |
| 12. Petrolul (14) | 5 | 3 2 1 0 | 2 0 0 2 | 5 2 1 2 | 4 2 | 1 3 | 5 5 | 0 |
| 13. Crișul (12) | 5 | 4 1 1 2 | 3 1 0 2 | 7 2 1 4 | 6 5 | 3 9 | 9 14 | — 5 |
| 14. C.F.R. Cluj (13) | 4 | 3 2 0 1 | 3 0 0 3 | 6 2 0 4 | 4 3 | 2 8 | 6 11 | — 5 |
| 15. A.S.A. (16) | 3 | 4 1 1 2 | 3 0 0 3 | 7 1 1 5 | 4 4 | 1 13 | 5 17 | — 12 |
| 16. Politehnica (15) | 2 | 3 0 2 1 | 4 0 0 4 | 7 0 2 5 | 1 3 | 1 6 | 2 9 | — 7 |

Jocul C.F.R. Cluj — Dinamo Bacău se dispută joi 2 octombrie

LEGENDA. — j: meciuri jucate; c: meciuri cîștigate; n: meciuri nule; p: meciuri pierdute; m: goluri marcate; pr.: goluri primite.

**Pentru a doua oară în acest sezon, Petrolul Ploiești cîștigă la limită (1—0) prin transformarea unui 11 m. Iată momentul din min. 34 al meciului cu Jiul, cînd Grozea transformă penalti-ul** Foto: ION POPESCU

● *Antrenorul ieșenilor,* Justin Șerban, *era afectat încă înainte de meciul cu Steaua:* „Nu reușim să aliniem aceeași echipă măcar două duminici la rînd. Cînd s-a accidentat unul, cînd altul. Acum nu-l avem pe Lupulescu și forța atacului este, evident, slăbită". *Jocul care a urmat, l-a confirmat pe ieșean.*

● Puține echipe stau atît de bine la capitolul „portari" ca „U" Craiova! *Oprea, Gaboraș, Papuc, Pilcă;* iată de cine dispune actualmente *Ștefan Coidum. Pilcă* a renunțat la transferul la Farul și s-a întors de o săptămînă la Craiova, pentru a-și continua studiile.

● O părere a antrenorului *Ștefan Cîrjan* despre echipa sa: *„N-avem mijloc! Nici la construirea acțiunilor de atac nu-și aduc aportul halfii noștri, dar nici la fazele de apărare. Adversarul ajunge imediat în fața fundașilor, iar în atac aruncăm mingi lungi înainte și nu avem jucători cu viteză".* Scurt și cuprinzător.

## CONFIDENȚE...

● Reapar în arenă numele vechilor internaționali. Dacă *Incze IV, Cotormani* sau *Lucaci* au cîțiva ani de stagiu în Divizia A, iată că noul campionat aduce pe gazon alte nume celebre: *Cociș* (Crișul), *Gabriel Iordache* („U" Cluj) — fiul lui Eugen Iordache, un alt *Iordache* (Politehnica Iași), fiul lui Traian Iordache. Să-i mai amintim pe clujeanul *Kallo,* fiul fostului fundaș al Dermatei de acum două decenii, pe *Mărdărescu II* (Rapid — tineret) sau pe *Torjoc* (Crișul — tineret).

● *Petescu* este noul căpitan al echipei campioane. Și se pare că funcția îi prieste: nu numai că în partida de debut a jucat mai bine ca în cele anterioare, dar a marcat și un gol.

● De la începutul campionatului, în echipa de tineret a lui Dinamo București se evidențiază doi frați: *Sorin* și *Dorin Mocanu.* Sînt gemeni. Unul joacă fundaș dreapta, celălalt fundaș stînga. Doar duminică, la Oradea, s-au... despărțit: *Dorin* a trecut mijlocaș.

● *Alături de* Hălmăgeanu, Sătmăreanu *și* Tătaru *de la Steaua, și de* Cuperman *și* Contardo *(excelent jucător de mijlocul terenului, cu participări la finalizare, foarte bun șuter) la Politehnica, meciul de la București a mai evidențiat două nume în devenire, destul de proaspete pe lista divizionarilor A:* Andrioaie *și* Ailoaie. *Alte două „producții proprii" ale ieșenilor. „Sînt mai utile echipei decît elementele aduse din alte părți" a ținut să sublinieze antrenorul emerit* Em. Vogi.

● Știți la ce oră era plin stadionul din Tg. Jiu? La ora 10 dimineața! Primii ocupanți ai tribunelor, veniți în timpul nopții cu trenuri speciale din Craiova, s-au înregistrat la ora 6 dimineața...

● O impresie bună au lăsat sîmbătă la Arad debutanții *Negru, Pripici* și *Iordache* („U" Cluj). Dar nici unul nu e clujean; ei provin de la Unirea Dej, Minerul Motru și Progresul București.

● Surpriză pentru spectatorii orădeni: în locul lui *Nicolae Cursaru* — Ploiești (indisponibil din motive familiale), partida Crișul — Dinamo București a fost condusă de un alt ploieștean, dr. *Emil Vlaicu-lescu.*

● *La excelentul arbitraj prestat de Andrei Rădulescu la meciul* A.S.A. — Farul, *o contribuție substanțială au avut și tușierii* Simion Mîndreș *și* Vasile Toma, *prin semnalizările corecte și prompte, unanim apreciate.*

● **Din nou problema locului de disputare a jocurilor divizionare din Brașov a pus în discuție — pe drept cuvînt — rațiunea construcției noului stadion Municipal, de 30.000 de locuri. Și aceasta pentru că, în timp ce, cu fiecare etapă, numărul spectatorilor crește, depășind cu mult capacitatea tribunelor de la „Tineretul", conducătorii fotbalului brașovean găsesc mereu argumente ca să amîne inaugurarea noii construcții sportive. Mai întîi au fost invocate pretexte de ordin organizatoric-financiar, apoi de tradiție, de microclimat (!) pentru ca în ultima vreme să se răspîndească și versiunea care, evident, alunecă pe pantele misticismului. Este, credem, timpul să se pună capăt unei situații nefirești și să se ofere publicului spectator din Brașov condiții civilizate de vizionare a partidelor de fotbal.**

● A.S.A. *și* Farul *au intrat pe teren fără două nume arhicunoscute — nu de mult — în fotbalul nostru. Este vorba de jucătorii* Naghi *și* D. Popescu, *prezenți doar pe banca rezervelor.*

● *Asemănarea dintre antrenorul A.S.A.-ei,* Petre Steinbach *și cunoscutul actor de cinema* Spencer Tracy, *care a jucat și în filmul „Bătrînul și marea", l-a făcut pe unii spectatori mureșeni să-i plaseze pe încărunțitul antrenor într-un rol asemănător, schimbînd numai titlul filmului: „Bătrînul și... disperarea". Cînd echipa are o evoluție necorespunzătoare...*

## „TROFEUL FOTBAL '69"

### CLASAMENTUL NOTELOR

Iată situația rezultată din suma notelor acordată de revista noastră jucătorilor din Divizia A după primele șapte etape ale campionatului divizionar A:

57 puncte: Dobrin, Stan
56 puncte: Adamache, Peronescu
55 puncte: Dinu (Dinamo București)
54 puncte: Popa („U" Craiova), Niculescu (F.C. Argeș), Axente.
53 puncte: Stoicescu, Gornea, Pescaru
52 puncte: Domide, Mareș, Koszka, Barbu (F.C. Argeș), Oprea („U" Craiova), Ivan, Oblemenco.
51 puncte: Mincă, Broșovschi, Ivăncescu, Cîmpeanu, Stoenescu
50 puncte: Solomon, Oprea („U" Cluj), Georgevici
49 puncte: Pigulea, Anca, Mustățea, Stoker, Popa Remus
48 puncte: Jenei, Gyorfi, Tănase, Ștefănescu (Farul), Prepurgel, Bakoș.
47 puncte: Cotormani, Trăznea, Sălceanu, Antonescu, Petescu, Popovici, Cociș, Niculescu („U" Craiova).

Jucătorii echipelor Steaua, Rapid și Petrolul vor fi incluși în acest clasament după ce vor fi disputate meciurile restante. De asemenea, lipsesc jucătorii echipelor Dinamo Bacău și C.F.R. Cluj care nu au disputat meciul din etapa a VII-a.

## Etapa văzută de NEAGU RĂDULESCU

### LA BRAȘOV

Pescaru și-a făcut datoria

### LA TG. JIU

Olteniada

### LA BUCUREȘTI

**Cuperman:** Dragă Suciule, îți servesc un gol ca-n Scoția!

### CONCLUZII

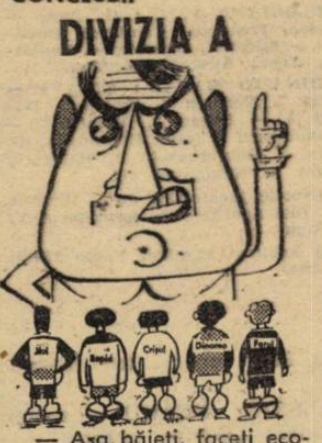


— Așa, băieți, faceți economie de goluri, căci nu se știe cînd avem nevoie de ele...

# STEAUA A REUŞIT... SĂ NU PIARDĂ!

Comentînd în numărul trecut al revistei noastre a doua manşă a meciului cu Rangers, apreciam că Steaua s-ar putea califica numai **în eventualitatea unei auto-depăşiri, a unui randament maximal, a unei evoluţii peste nivelul campionatului.** Ciştigătorii „Cupei României" n-au realizat însă acest optativ şi iată-i părăsind competiţia europeană „Cupa Cupelor", numai cu satisfacţia — apreciabilă doar în comparaţie cu ceea ce a „realizat" în deschidere Rapid — de a nu fi fost învinşi, de a fi remizat un joc, totuşi oficial, cu o echipă de real prestigiu european. Aşadar, 0—0 cu Glasgow Rangers şi echipa lui David White merge mai departe, graţie celor două goluri realizate pe Ibrox Stadium, graţie — la urma urmelor — **capacităţii sale de joc, superioară celei a formaţiei bucureştene.**

Din capul locului, prin urmare, CALIFICARE MERITATĂ A ECHIPEI SCOŢIENE, mai bună decît Steaua în ansamblul celor 180 de minute.

Comparînd jocul de ieri cu cel de acum două săptămîni, a ieşit în evidenţă în primul rînd capacitatea lui Rangers de a se adapta — ca spirit de abordare a meciului şi aşezare în teren — condiţiilor concrete de întrecere. Dacă pe Ibrox am văzut un Rangers eminamente ofensiv (lucru care ne-a făcut să credem că la Bucureşti, Steaua va putea găsi mai uşor fisuri într-o apărare care atunci ne-a apărut penetrabilă) iată că pe „23 August" am admirat o altă faţă a aceleiaşi echipe, am văzut **un Rangers bine grupat în teren, cu o apărare organizată, strînsă, cu un joc mobil, elastic, adică o echipă care a ştiut să joace tocmai aşa cum se cerea în deplasare, cu un plus de 2 goluri la activ.**

**(Explică, la cabină, după meci, antrenorul** WHITE: **„Indicaţia numărul 1 pe care am dat-o echipei mele a fost să joace grupat. Jucătorii mei s-au susţinut unul pe altul, cind unul a avut balonul, un jucător a fost lingă el gata să-l protejeze, iar altul demarcat, gata să primească pasa. Această temă ne-a mers chiar mai bine decit ne aşteptam").**

E adevărat, Steaua a atacat mai mult. Dar nu şi-a creat situaţii clare de a marca. În prima repriză, în min 7, Manea s-a găsit în poziţie bună de gol, dar Neef a blocat. În min. 30 Negrea a trimis un volé puternic, dar pe mijlocul porţii, facilitîndu-i astfel portarului advers parada, iar peste 10 minute o bombă a lui Dumitriu III a întilnit bara, din ricoşeu balonul a ajuns la Manea, apoi la Voinea şi acesta, de la 8 metri, a luftat.

**(VOINEA explică: „La această fază, am vrut să şutez puternic cu ristul, dar am şters mingea doar cu exteriorul călciiului. Sînt considerat un „campion al ratărilor" dar în acest meci am avut şi ghinion. Dacă marcam şi încheiam repriza cu 1—0, cred că atlul ne-ar fi fost moralul şi altul... şi rezultatul. Personal, am intrat în joc complexat de faptul că tocmai la acest meci mi s-a preluat banderola de căpitan de echipă, lucru pe care l-am aflat cu citeva minute înainte de joc").**

La avantajul teritorial al echipei Steaua, oaspeţii au răspuns cu un joc calm, inteligent dirijat în apărarea imediată de Greig, iar la mijloc de „mintea clară" şi tehnica desăvîrşită a lui Baxter (de reţinut: din toate pasele date de el în acest meci, una singură a fost dată pe sus, celelalte mergînd „la firul ierbii"). Latura ofensivă a fost susţinută mai mult de Stein, care a pendulat pe toată lărgimea terenului, demarcîndu-se neobosit şi angajîndu-se în dueluri bărbăteşti cu fiecare din cei 4 fundaşi adverşi. Ocazii ale lui Rangers? Cea mai mare, în min. 40, cînd Jardine a şutat din afara careului, mingea l-a depăşit pe Suciu dar s-a lovit de bară, a revenit în teren şi Hălmăgeanu a degajat.

**(SUCIU, la cabină: „Ştiam de la Glasgow că Jardine şutează puţin, că el „bagă" mingi în adîncime. Mă aşteptam să paseze „printre" lui Stein şi de aceea am făcut doi paşi înainte pentru a interveni la Stein. Dar Jardine a tras prin surprindere, cu boltă. Am atins puţin mingea; altfel era gol...").**

După pauză, ne aşteptam ca Steaua să joace mai susţinut, cu mai multă convingere. Primele minute chiar pledau în acest sens. Voinea greşeşte o preluare în careu, Steaua obţine mai multe cornere apoi (min. 50) Neef reţine cu o siguranţă admirabilă un şut-bombă al lui Sătmăreanu, care căuta „păianjenul".

**(Comentează** NEEF: **„Azi mi-a convenit jocul atacului stelist. Plăcerea mea e să zbor în careu, la mingile inalte. Or, Steaua a trimis atitea mingi pe sus, că nu puteam să nu mă simt în elementul meu. Nu ştiu de ce românii au jucat aşa, mai ales că n-au atacanţi prea inalţi".)**

Notăm şi o bună intervenţie a lui Suciu (min. 50 la un şut cu efect, la colţ, al lui Johnston) şi apoi — în min. 59 — una din cele mai bune ocazii ale Stelei: Ştefănescu, abia intrat în teren, trimite în adîncime lui Tătaru, acesta pătrunde flancat de Greig, şutează — dar încet! — şi Neef reţine.

**(Discuţie, după meci, TĂTARU explică: „Am intrat cam nehotărît în careu; am vrut să şutez de pe la 14 metri, apoi m-am răzgîndit, am mai condus mingea, dar — jenat şi de Greig — mi-am micşorat unghiul şi am tras slab").**

Cu toată dominarea echipei Steaua, Rangers periclitează poarta lui Suciu în min. 62 (Jardine) şi în min. 63 (Johnston, care a trimis cu şutul de la cîtiva paşi, în portar). Românii răspund cu şuturi de la distanţă trase mai mult de apărători (Vigu, Sătmăreanu) decît de atacanţi. Izolarea lui Voinea pe aripă nu ni se pare inspirată pentru că un cuplu neexperimentat şi nerodat împreună (Ştefănescu—Tătaru II) avea oricum mai puţini sorţi de izbîndă în faţa unei apărări masive şi experimentate ca cea scoţiană. De altfel, pînă la sfîrşitul partidei, Steaua nu mai are decît puţine faze clare de gol. Reţinem totuşi pe cele ale lui Ştefănescu (min. 72) şi — mai ales — a lui Tătaru (min. 89) care i-ar fi putut aduce măcar satisfacţia unei victorii.

Şi ar fi fost oarecum consolator un rezultat favorabil pentru Steaua, mai ales că în acest prim tur al competiţiilor europene (facem abstracţie de Dinamo Bacău căruia sorţii i-au oferit un adversar lipsit de orice pretenţie!) nici una din cele 3 echipe fruntaşe ale fotbalului nostru n-a obţinut vreo victorie.

Notele date de noi jucătorilor militari ţin loc de obişnuitele remarcări. Facem, totuşi, o menţiune specială pentru Sătmăreanu, cel mai activ şi mai inimos din echipa sa. De la oaspeţi, ne-au plăcut mai ales: portarul Neef, fundaşul Johansen, toţi cei trei mijlocaşi (cu o notă în plus pentru Baxter) iar în atac, pentru marea lui vitalitate, Stein.

**Radu URZICEANU**
**GH. NERTEA**

**STEAUA — GLASGOW RANGERS 0—0**

**STADION: „23 August"; timp foarte bun; spectatori 70.000.**
**STEAUA: Suciu 8 — Cristache 7, Sătmăreanu 9, Hălmăgeanu 8, Vigu 7 — Dumitriu III 6 (min. 65: D. Nicolae), Negrea 7 — Pantea 6, Tătaru II 6, Voinea 6, Manea 5 (min. 57: Ştefănescu 6).**
**RANGERS: Neef — Johansen, Provan — Greig, Mac Kinnon, Baxter — Henderson, Watson (min. 72: Smith), Stein, Jardine, Johnston.**
**ARBITRU: L. Vamvakopoulos, ajutat la tuşă de D. Mauda şi I. Piloridis (toţi din Grecia) — excelent.**

**Sătmăreanu a fost ieri cel mai bun jucător al echipei Steaua. Bun în apărare, el a fost şi unul dintre cei mai viguroşi atacanţi.**

**Iată-l, în fotografia de mai sus, într-un duel aerian cu portarul Neef, care va reuşi să boxeze balonul.**

Foto: C. PUCA

| ECHIPELE | Goluri | Suturi poartă | Suturi Afară | Cornere | Faulturi |
|---|---|---|---|---|---|
| RAPID | 1 | 4 | 4 | 6 | 19 |
| VITORIA SETUBAL | [illegible] | 7 | 3 | 5 | 16 |
| STEAUA | 0 | 6 | 6 | 8 | 12 |
| RANGERS | 0 | 9 | 3 | 4 | 16 |
| U.T.A. | 0 | 4 | 3 | 3 | 3 |
| LEGIA | 8 | 15 | 3 | 7 | 5 |

# DOAR DINAMO BACĂU MERGE MAI DEPARTE...

Rezultatul celei de-a II-a manşe a întilnirii dintre Dinamo Bacău şi echipa malteză Floriana F.C. din cadrul primului tur al „Cupei Europene a Tîrgurilor" fiind cunoscut, am căutat să aflăm cîteva amănunte suplimentare despre desfăşurarea partidei retur de la cei doi antrenori băcăuani, ca şi de la autorul golului victoriei, Daniel Ene.

Iată-ne în aerogara Băneasa, la cîteva minute după aterizarea avionului care i-a adus pe dinamovişti faţă-n faţă cu cei trei interlocutori:

**VALERIU NEAGU — antrenor principal:** „Echipa noastră a jucat destul de bine, însă nu la posibilităţile ei reale. Jucătorii au fost handicapaţi de căldura excesivă (plus 36 grade) şi de terenul extrem de dur, presărat cu pietriş şi denivelat. Nu-i mai puţin adevărat că şi jucătorii maltezi au dat o replică mult mai dîrză, faţă de meciul de la Bacău. Încurajaţi de cei 8.000 de spectatori, ei au încercat satisfacţia unei victorii, dăruindu-se în joc, dar, în limitele sportivităţii. Nu am aplicat vreo tactică specială, am căutat să jucăm ofensiv, întrucît cele 6 goluri înscrise la Bacău, ne oferiseră calificarea, aşa că ne-am gîndit mai mult la un joc spectaculos decît la rezultat în sine. Jocul a început într-un ritm lent, care s-a menţinut pînă spre sfîrşitul meciului, cînd atacanţii au început să paseze mai mult, creînd cîteva acţiuni spectaculoase la poarta apărată de Borg. Fundaşii maltezi au salvat de două ori de pe linia porţii la şuturile lui Dembrovschi şi Panait".

**C. RĂDULESCU — antrenor secund:** „Repriza primă s-a caracterizat printr-un joc de tatonare, de slab nivel tehnic. Mijlocaşii noştri au greşit multe pase, atacanţii întîlnindu-se destul de rar cu mingea. Nu s-a şutat la poartă mai deloc. În repriza secundă, jucătorii s-au mai acomodat cu terenul, au înţeles că trebuie să dea drumul la minge, să transmită pase cu intensitate sporită şi astfel viteza de joc a crescut. S-au creat 4—5 ocazii clare de gol, irosite de Dembrovschi, Ene Daniel (de 2 ori singur cu portarul) şi Vătafu".

**DANIEL ENE:** „Atmosfera plăcută şi adversarul corect au contribuit pozitiv la desfăşurarea jocului. Nu ne-am întrebuinţat la maxim. Cu toate acestea, am jucat mai bine decît Floriana. În privinţa golului: la un corner executat de pe partea dreaptă în min. 82 de Neumayer m-am înălţat dintr-un buchet de jucători şi am trimis mingea puternic, de la 7—8 m, cu capul în plasă. Sînt optimist în continuare. Sper să trecem cu bine şi de turul al II-lea".

**GH. N.**

**FLORIANA F.C. — DINAMO BACĂU 0—1 (0—0)**

**A marcat: D. Ene (min. 82).**
**Stadion Empire din La Valetta; timp canicular; teren dur; spectatori aproximativ 8.000.**
**FLORIANA F. C.: G. Borg — Galea, Faruggia, Camilleri, Debono — Micallef, S. Borg — Vassallo, Arpa, Xuereb, Caruana.**
**DINAMO BACĂU: Ghiţă 8 — Kiss 7, Nedelcu 7, Velicu 7, David 8 — Duţan 7, Vătafu 7 — Comănescu 6 (min. 82 Panait), D. Ene 8, Dembrovschi 7, Băluţă 6 (min. 68 Neumayer 6).**
**(Notele jucătorilor de la Dinamo au fost acordate de antrenorul V. Neagu).**
**A arbitrat excelent Fabio Monti (Italia).**

# Un tabel statistic elocvent

Cuplajul internaţional de pe „23 August" a adus odată cu eliminarea din competiţie a celor două echipe româneşti, Rapid şi Steaua, şi insatisfacţia unor rezultate slabe pe teren propriu, urmare firească a unor comportări tehnico-tactice, pe care statistica de mai jos îşi propune să le scoată în evidenţă:

| Echipele | Acţiuni ofensive | | | | | | | | Acţiuni apărare | | | |
|---|---|---|---|---|---|---|---|---|---|---|---|---|
| | Organizare | | | Eficacitate | | | | | Distructiv | Constructiv | | Total |
| | Poziţional | Contraatac | Total | Nefinalizate | Şut afară | Şut poartă | Gol | Total | | Deposedare | Intercepţie | |
| RAPID | 14 | 1 | 15 | 6 | 4 | 4 | 1 | 15 | 6 | 1 | 3 | 10 |
| VITORIA SETUBAL | 21 | 3 | 24 | 10 | 3 | 7 | 4 | 24 | 2 | 2 | 2 | 6 |
| STEAUA | 16 | 2 | 18 | 6 | 6 | 6 | 0 | 18 | 3 | 1 | 0 | 4 |
| GL. RANGERS | 14 | 2 | 16 | 4 | 3 | 9 | 0 | 16 | 2 | 1 | 3 | 6 |

În coloanele *„acţiuni ofensive"* este indicat cifric modul de organizare al atacurilor (poziţional şi contraatac), detailate apoi în rubrica *„eficacitate"* în funcţie de finalizarea sau nefinalizarea lor, prin şuturi la poartă.

În coloanele *„acţiuni de apărare"* este menţionat modul respingerii atacurilor adverse — distructiv sau constructiv (prin deposedare şi intercepţie). Totalul acestora corespunde cu cel al acţiunilor nefinalizate de adversar.

# RAPID (O MARE DEZILUZIE) ÎNVINS MAI NET DECÎT ÎN DEPLASARE

*Am parcurs sălile de la cabinele stadionului „23 August" cu puţine minute înaintea începerii meciului care avea să însemne* cea mai netă înfrîngere suferită pe teren propriu de o echipă românească într-o competiţie europeană oficială. *Trebuie să vă mărturisim că în acele momente am întîlnit mai multă linişte, o atmosferă de mai pronunţată destindere, într-un cuvînt calmul domnea în tabăra oaspeţilor. Cu toate eforturile de a părea liniştiţi, giuleştenii vădeau o febrilitate, o agitaţie neprevestitoare de bine. În ciuda faptului că* Dan *ne mărturisise înainte de meci că băieţii vor fi calmi şi cît se poate de hotărîţi...*

*În drum spre tribune, reţinem declaraţia antrenorului* Vitoriei Setubal, *JOSEÉ MARIA PEDRATO:* „Dacă în primele 30 de minute nu primim gol, atunci sintem cu siguranţă calificaţi..." *Prevederea lui avea să fie amplu depăşită de jucătorii din* Setubal. *După 35 de minute, nu numai că oaspeţii nu primiseră gol dar marcaseră ei... două! Pentru cei care n-au fost prezenţi pe stadion, această derută, această veritabilă degringoladă a* Rapidului *poate părea curioasă. Mulţi sînt tentaţi să creadă că golurile au fost un accident sau urmarea unor greşeli personale. Nimic din toate acestea! Încă din startul meciului şi — mai departe — pînă în finalul său, o singură echipă a existat la cîrma meciului şi aceasta a fost* Setubal. *Fără să neglijăm aspectul important că splendoarea evoluţiei oaspeţilor s-a augmentat şi din pricină că rezistenţa partenerului de joc s-a arătat extrem de palidă, cu toată această împrejurare favorabilă lor, totuşi calităţile deosebite ale acestei formaţii, pornite mai ales din virtuozitatea tehnică a jucătorilor dar şi dintr-un spirit de echipă remarcabil, s-au prezentat în toată frumuseţea lor şi, primii care au ţinut să sublinieze reuşita spectacolului oferit de oaspeţi au fost spectatorii, darnici în aplauzele acordate învingătorilor.* José Maria, Jacinto, Wagner, Conseiçao *sînt fotbalişti de primă clasă europeană şi* victoria lor — în condiţiile înregistrate ieri — nu poate şi nu trebuie în nici un fel contestată. Vitoria a depăşit pe Rapid sub toate aspectele — pornind de la organizarea de ansamblu a jocului şi terminînd cu precizia execuţiilor tehnice.

*După ce am acordat ceea ce, incontestabil se cuvine victorioşilor, să vedem ce s-a petrecut cu învinşii. Nu vom porni de la o absurdă atitudine echivalînd cu a nega orice circumstanţă atenuantă, cu a exclude acele accidente care apar aşa de des în viaţa echipelor de fotbal, cu a trece peste valoarea reprezentată de adversar. Se ştie că feroviarii au avut accidentări soluţionate în ultimul moment* (Dumitru) *sau nesoluţionate* (Dinu, Angelescu); *se mai ştie că nici duminică, la Tg. Jiu, formaţia nu dovedise o vigoare remarcabilă. De asemenea, unsprezecele feroviar are în componenţa sa unii jucători lipsiţi de experienţa meciurilor tari. Acestea sînt argumente care ar rezista spre a justifica o comportare mai slabă, mediocră, sub aşteptări. Dar ieri,* RAPIDUL NU A EXISTAT CA ECHIPĂ, N-A FOST CAPABILĂ SĂ ONOREZE — LA MINIMELE ADMISIBILULUI — O COMPETIŢIE CONTINENTALĂ, A OFERIT UN SPECTACOL DEZOLANT DIN PUNCTUL NOSTRU DE VEDERE, ÎNTR-UN CUVÎNT A FĂCUT UNUL DINTRE CELE MAI PENIBILE JOCURI DIN ACTIVITATEA SA INTERNAŢIONALĂ.

*Care au fost cauzele acestei comportări total nemulţumitoare?*

*Am căutat să le aflăm chiar de la „eroii" acestei triste aventuri:*

„Diferenţa de valoare faţă de adversar şi-a spus cuvîntul; chiar şi diferenţa de mentalitate dintre jucători a avut un cuvînt de spus" *(antrenorul* Marin Bărbulescu).

„Dacă nu alcargă toată lumea pe teren, nu putem să facem nimic" (Lupescu).

„Constat că nu mai sîntem chiar aşa uniţi în momentele dificile" (Greavu).

„La noi în echipă aleargă numai jucătorii din imediata apropiere a fazei, ceilalţi sînt spectatori" (Angelescu).

„Aş avea multe de spus, dar mai bine tac!" (Codreanu).

*Deci se cunosc bine unele deficienţe de bază din jocul echipei; trist este că la greu reapar şi disensiunile; grav este că valoarea adversarului este constatată după o înfrîngere netă, fără drept de apel, ruşinoasă chiar, şi nu era deloc citată înainte ca eşecul să se fi produs. Fapt este că proporţiile scorului, reflectînd fidel diferenţa de comportare, de randament, de concepţie, existente ieri, au arătat, sperăm, conducerii tehnice a* Rapidului, *încă multele şi gravele defecţiuni existente în jocul formaţiei asupra cărora trebuie îndreptată toată atenţia, munca şi eforturile colectivului.* Este uşor să constaţi că „Vitoria a jucat infernal la Bucureşti, că nu ne-am aşteptat la o asemenea replică!" Dar cine a prilejuit, cine a facilitat o asemenea exhibiţie? Nu tocmai rapidiştii? Oare nu şi-au dat ei seama din prima „ciocnire", de posibilităţile partenerilor de întrecere?

*În afara faptului că am asistat la un fotbal de ultima clasă practicat de* Rapid, *a trebuit să fim de faţă şi la momentele jenante în care* Dan, *total depăşit de nervi, a comis o serie de faulturi direct nesportive, aşa că înlocuirea lui s-a arătat cu adevărat salvatoare în primul rînd pentru el.*

Scurta dar trista existenţă a RAPIDULUI în actuala ediţie a „CUPEI EUROPENE A TÎRGURILOR" ar trebui să producă structurale modificări în concepţia de pregătire şi de comportare a antrenorilor, conducerii şi jucătorilor acestui club; ea n-ar trebui să se reducă la simple lamentări ci la măsuri efective, la mai multă modestie, la analizarea lucidă şi obiectivă a deficienţelor şi nu la invocarea unor motive puerile pentru a justifica o înfrîngere de proporţiile celei de ieri.

**Stelian TRANDAFIRESCU**
**Eftimie IONESCU**

RAPID BUCUREŞTI — VITORIA SETUBAL 1—4 (0—2)

**Au marcat: Vagner (min. 23 şi 61, ambele din 11 m), Jose Maria (min. 34), Lupescu (min. 64, autogol), respectiv Marin Stelian (min. 78).**
**Stadion 23 August; teren bun; timp excelent; spectatori 70.000.**
**RAPID: Răducanu 5 — Greavu 6 (min. 71 Pop), Lupescu 7, Dan 3, (min. 71 Muşat), Muşat 4 (min. 71 Greavu) — Marin Stelian 6, Dumitru 6 — Petreanu 4, Ştraţ 4 (min. 46 Năsturescu 5), Neagu 4, Codreanu 5.**
**VITORIA: Vital — Conseicao, Cardoso, Herculano, Carico — Tome, Jose Maria, Vagner — Guereiro, Figueiredo (min. 76 Arcanio), Joao Jacinto.**
**Au arbitrat corect Muzafer Sarvan (la centru), Turan Kundakci şi Sani Gullu (la tuşe), toţi din Turcia.**

## SECVENŢE DIN FILMUL MECIULUI

**Min. 9:** Codreanu îl lansează în adîncime pe Neagu care intră în careu, Vital iese, îi închide unghiul, dar centrul atacant rapidist, în loc să şuteze, mai încearcă un dribling şi iese cu mingea în aut.

**Min. 19—20:** Două centrări excelente, una de pe dreapta, executată de Codreanu şi cealaltă de pe stînga (autor — Petreanu) nu pot fi fructificate, deoarece în careul Vitoriei nu se află nici un jucător feroviar!

**Min. 23:** Figueiredo pătrunde prin dribling, perpendicular pe poarta lui Răducanu, dar Muşat şi Dan îl fac... sandviş. Penalti clar. Execută impecabil Vagner. 1—0 pentru oaspeţi!

**Min. 26:** Neagu schimbă, în marginea careului cu Codreanu care îl vede liber, pe dreapta, pe Ştraţ. Pasa primită de acesta este bună, şutul însă de o totală imprecizie.

**Min. 34:** Figueiredo driblează în marginea careului pe Muşat şi centrează precis în careul mic. Jose Maria, intervine spectaculos, înscriind cu capul, sub privirile stupefiate ale lui Răducanu care putea, totuşi, interveni: 2—0!

**Min. 61:** Lansat de Conseicao, Guereiro face o cursă de aproape 30 m şi, talonat de Dan, pătrunde vijelios în careu. În apropierea liniei de fund, cînd înaintaşul portughez voia să centreze, este faultat de către stoperul Rapidului. Arbitrul arată din nou punctul de la 11 m. Execută acelaşi Vagner: 3—0!

**Min. 64:** Guereiro şi Jose Maria profită de o ezitare a aceluiaşi Dan şi ajung în poziţie excelentă de gol. Şutează Jose Maria şi, din piciorul lui Lupescu, mingea intră în poartă: 4—0!

**Min. 75:** Muşat îl faultează în careu pe Jose Maria. Penaltiul este executat de Guereiro dar imprecis, mult peste bară.

**Min. 78:** Lupescu reia în bară o centrare a lui Năsturescu. Mingea revine la Neagu care şutează în apărătorii Vitoriei. E rîndul lui Marin Stelian să-şi încerce şansa. O face şi... 1—4!

**Min. 89:** Neagu pasează printre lui Marin Stelian care, de la 6—7 m, singur, trage în portar.

**70.000 de spectatori în tribunele stadionului „23 August", 1.000.000 de telespectatori, dacă socotim că la 500.000 televizoare deschise în toată ţara au privit numai două persoane, iată un număr impresionant de oameni decepţionaţi de comportările de ieri ale echipelor U.T.A., Rapid şi Steaua, fără să mai socotim alţi iubitori ai fotbalului care au auzit la radio relatări sau au citit azi în ziare amănunte despre categoricele eşecuri.**

**Echipa naţională de juniori a pierdut şi ea cu 0—1 întîlnirea cu formaţia de aceeaşi vîrstă a R. D. Germane.**

**Meciurile de fotbal sînt jocuri sportive, dar reprezentarea internaţională nu mai este un „joc" ci o răspundere colectivă a jucătorilor,**

## CINE ŞI CE RĂSPUNDE?

**antrenorilor şi conducătorilor echipelor, iar în ultimă instanţă a Federaţiei române de fotbal care are datoria să controleze ce fel de instruire sportivă se face la cluburi şi în ce măsură echipele sînt capabile să reprezinte fotbalul românesc la un nivel cît de cît corespunzător.**

**Sîntem convinşi că majoritatea iubitorilor fotbalului din ţara noastră nu este decepţionată de înfrîngeri ca atare ci de maniera inadmisibilă cu care în special U.T.A. şi Rapid au pierdut, iar Steaua n-a fost capabilă să ne dea măcar satisfacţia unui gol înscris în poarta echipei Glasgow Rangers.**

**Este necesar ca F.R. Fotbal să ia măsuri concrete şi în orice caz să suspende echipele U.T.A. şi Rapid pe o perioadă de timp de la activitate internaţională amicală şi oficială.**

# În 40 de minute, U.T.A. „încasează" 8 goluri!

Niciodată, în ani şi ani de activitate ca ziarist sportiv nu am fost pus într-o astfel de situaţie, aceea de a explica un 0—8. S-ar părea, la un astfel de scor, că a căuta cauzele lui, nici nu este greu. S-ar putea spune, de pildă, că încă din partida-tur cu Legia, disputată la Arad, U.T.A. nu se mai prezenta cu echipa din primele etape şi, mai ales, cea care s-a impus atit de puternic în toamna trecută; exact linia de mijloc Petescu — Lereter — Axente, cea care dădea tonul jocurilor bune, este acum (poate cu excepţia lui Axente), ultimul dintre compartimentele echipei; că moralul formaţiei textiliste (avînd ca geneză şi unele neînţelegeri interne) nu mai este nici el acelaşi cu cel din sezonul trecut şi că a fost serios zdruncinat, chiar la Arad, tocmai de fotbaliştii polonezi.

Toate acestea ar fi motive întemeiate în a explica acest 0—8.

Numai că partida de miercuri seara, dintre Legia şi U.T.A., are marele ei paradox: acel 0—0 cu care s-au încheiat primele 45 de minute de joc şi care, într-un fel, răstoarnă cauzele enumerate la început.

Pentru că, într-adevăr, U.T.A. nu numai că în repriza I a păstrat scor alb pe tabela de marcaj, dar a avut chiar iniţiativa în joc, fiind mai des prezentă în terenul adversarului decît acesta în jumătatea textiliştilor. Rînd pe rînd, Moţ, Domide, Petescu, Axente sau Fl. Dumitrescu au poziţii bune de şut dar nu reuşesc nimic. Şi asta pentru că atacul arădenilor se opreşte la linia de 16 m., unde ritmul în loc să crească, devine demn de... o cursă de melci; pentru că, de cele mai multe ori se greşeşte pasa decisivă sau se complică pînă la... nebunie orice atac. În loc să şuteze din marginea careului, atacanţii de la U.T.A. ... pasează! Toate astea, cu atît mai mult cu cît a fost vizibil „punctul mort" prin care a trecut Legia la mijlocul reprizei prime.

Şi în minutele ce au urmat pauzei, U.T.A. a dat o replică destul de bună, uneori superioară partidei din tur de la Arad. Astfel, în min. 48, la o lovitură liberă indirectă executată de Axente şi în min. 50 la o acţiune Domide — Axente — Moţ, tribunele — cu excepţia numerosului grup de suporteri veniţi din Arad — amuţesc.

De la faza din min. 50, începe drama: Zigmunt degajează balonul la Pieszko, acesta e faultat, execută Gadocha la Blaut I, urmează un cap şi gol. În loc de 1—0 pentru U.T.A., 0—1! Dezechilibrată, U.T.A. trece prin momente grele, dar fie că Brichczi şi Pieszko şutează pe lingă poartă, fie că Gornea apără (excepţional în această perioadă) scorul rămîne neschimbat pînă în min. 70 cînd Lereter foarte lent în această partidă, caută să dribleze la infinit pe linia de 16 m., dar greşeşte şi trimite balonul lui Gadocha care face 2—0.

Din această clipă U.T.A. nu mai contează şi în 9 minute (73—82) primeşte cinci goluri!

Complet debusolată, parcă fără a şti unde se află, formaţia din Arad încasează gol după gol în faţa unor spectatori cărora parcă nu le vine să creadă şi înscrie cea mai dezonorantă comportare a unei echipe româneşti în Cupa campionilor europeni.

**Mircea TUDORAN**

**LEGIA VARŞOVIA — U.T.A. 8—0 (0—0)**

**AU MARCAT: Blaut I (min. 51), Gadocha (min. 70 şi min. 74), Brichczy (min. 73), Stachurski (min. 77), Deyna (min. 81), Zmijewski (min. 82) şi Pieszko (min. 85), din 11 m).**
**STADION: Legia; spectatori 14.000; timp friguros; s-a jucat în nocturnă.**
**LEGIA: Grotinsky — Stachurski, Blaut II, Trzaskowski, Zygmunt — Blaut I, Deyna — Zmijewski, Brichczy, Pieszko, Gadocha.**
**U.T.A.: Gornea 5 (min. 82: Moricz) — Birău 5, Bacoş 6, Popovici 5, Broşovschi 5 — Petescu 4, Lereter 3, Axente 6 — Moţ 6, Domide 5, Fl. Dumitrescu 5.**
**ARBITRU: Reino Kostinen (Finlanda), foarte bun.**

**Iată ce uşor au primit golul al doilea apărătorii rapidişti (min. 35) de la Jose Maria, care înscrie nestingherit cu o lovitură de cap**
**Foto: L. ADORIAN**

## Divizia B

# APĂRĂRILE AU HOTĂRÎT REZULTATUL!

**Sportul studențesc — Știința Bacău 3—1 (1—0)**

**AU MARCAT: Constantin (min. 44), Miniosu (min. 65), Ionescu (min. 55) — toate trei autogoluri! — și Pais (min. 77).**
**SPORTUL STUDENȚESC: Argeșeanu — Ionescu, Cicu, Sirbu, Rădulescu — Savu, Balaban — Vasilache, Duțan, Păiș, Ciornoavă.**
**ȘTIINȚA BACĂU: Miniosu (min. 70 Bilc) — Boiangiu, Constantin, Corobană, Varduca — Ciocoiu, Buterez — Mihalache, Măgășoiu, Banu, Sdrobiș (min. 75 Ilarion).**
**A arbitrat N. Mogoroașe (Craiova) foarte bine, cu excepția fazei din min. 87 cînd nu a sancționat un fault în careu, comis asupra lui Păiș.**

La meciul de duminică dintre cele două echipe studențești am fost martorii unui lucru puțin obișnuit: trei din cele patru goluri au fost înscrise în propria poartă (două de către oaspeți și unul de către gazde). Autorii lor: **Ionescu** în favoarea oaspeților, **Constantin** și... portarul **Miniosu** în cea a gazdelor. Dacă la toate acestea mai adăugăm faptul că și cel de-al patrulea gol, înscris de Pais, s-a datorat unei greșeli colective, o ezitare a oaspeților băcăuani, rezultă că de fapt fixarea scorului și chiar a rezultatului însuși, a fost „opera" celor două compartimente defensive. De altfel, ni s-a părut că flagranta greșeală a portarului **Miniosu** (care totuși a apărat destul de bine), a fost hotărîtoare în stabilirea învingătorului. Pentru că, pînă atunci, cele două echipe arătaseră că între ele este o egalitate perfectă. Atît ca scor, cît și mai ales ca joc. Bucureștenii, este adevărat, lăsaseră în unele ocazii să se vadă că au un plus de tehnică față de adversari, dar nesiguranța apărării lor a făcut să planeze tot timpul o incertitudine asupra rezultatului. În schimb, studenții băcăuani, cu toate cele două mari greșeli, s-au dovedit mai buni în apărare, dar atacul lor s-a bizuit exclusiv pe insistența lui **Mihalache**, ceilalți atacanți și mai cu seamă **Banu** avînd simplul rol de figurație în acțiunile ofensive.

**L. TONCU**

# 11 ARTIZANI AI VICTORIEI

**Progresul Brăila — Progresul București 0—2 (0—1)**

**AU MARCAT: Șoangher (min. 15) și Țarălungă (min. 48).**
**PROGRESUL BRĂILA: State — Cernega, Angheluță, Cazan, Gheorghiță — Ionescu, Iancu — Ologu (min. 46 Stoian), Ciupitu, Pareșcura, Plugaru (min. 67 Udroaică).**
**PROGRESUL BUCUREȘTI: Andrei — Viorel Popescu, Marinescu, Grama, Dumbravă — Măndoiu, Neacșu — Șoangher, Raksi, Georgescu, Țarălungă (min. 80 Matei).**
**A arbitrat corect V. Dăscălescu (Constanța).**

Meci cu „mîză" mare, deoarece Progresul București luptă pentru „capul de serie" spre a reveni în Divizia A, iar echipa brăileană pentru a scăpa, cu orice preț, din zona „infraroșiilor" (avea numai 4 puncte din 6 etape jucate). De aceea, 5.000 de suporteri devotați și entuziaști au încurajat frenetic echipa locală pe stadionul „1 Mai", numai spre a o vedea pe un loc mai ferit de primejdii în clasamentul actual. Progresul Brăila are un început de-a dreptul furtunos, năpustindu-se în atac, fără a-și mai pierde vremea cu așa zisa tatonare. Dar, elanul nefundamentat pe o tehnică prea strălucită, n-a putut aduce brăilenilor și golurile mult așteptate, șuturile lor, ori greșind ținta, ori fiind respinse cu calm și luciditate de apărarea bucureșteană (**Viorel Popescu** a salvat în min. 4 un gol gata făcut, iar portarul **Andrei**, în mare formă, a blocat și boxat orice minge periculoasă). Acționînd rapid și dezinvolt Progresul București recucerește repede terenul și asaltează poarta lui **State**, care apără pe rînd șuturile lui **Raksi**, **Georgescu**, **Neacșu** și **Țarălungă**. Totuși, la o bilbîială a apărătorilor brăileni, portarul lor este nevoit să scoată din plasă mingea trimisă fulgerător de **Șoangher**.

Diferența dintre cele două „Progresuri" se face tot mai mult simțită în favoarea formației bucureștene, atît la capitolul tehnicii individuale, cît și la acela al „legării jocului", realizată în ritm alegru și cu multă subtilitate tactică de către elevii lui **Victor Stănculescu**. Brăilenii atacă și ei insistent, dar le lipsește „omul de gol" care să posede promptitudinea și precizia șutului pe poartă.

Repriza a doua reeditează aceleași plusuri ale Progresului București și minusuri ale omonimei de pe malul Dunării. Superioritatea este concretizată printr-un nou gol, lucrat cu finețe de bijutier, de către cuplul **Georgescu - Țarălungă**, ultimul îndeplinind misiunea de a pune mingea în colțul lung al porții (min. 48). Noul antrenor al brăilenilor, I. Zaharia, introduce în dispozitiv pe Stoian și Udroaică. Aceștia dau impuls, dar nu și claritate, atacurilor brăilene, respinse cu brio de o apărare excelentă în dublaj, în marcajul „om la om", ca și în jocul la intercepție.

**AL. VIDRAN**

La o centrare de pe dreapta, **Păiș** (Sportul studențesc) ratează intervenția și **Constantin** (Știința Bacău) va degaja cu capul
Foto: **L. ADORJAN**

# DOMINARE OARBĂ...

**Minerul Baia Mare — C.F.R. Timișoara 0—0**

**MINERUL: Ziller — Kromely, Donca, Ungvary, Docu — Miculaș, Hornung — Redeș (min. 12 Kasony), Trifu (min. 19 Rednic), Bohony, Radu.**

**C. F. R.: Tatar — Hangan, Mehedințu, Răcelescu, Speriosu — Gutuly (min. 59 Speriatu), Simiuc — Fodor (min. 46 Cioroparu), Covaci, Gorduna, Floareș.**

**A condus excelent I. Rus (Tg. Mureș).**

După succesele realizate la Cugir și Craiova, spectatorii băimăreni așteptau, pe bună dreptate, evoluția bună a echipei lor. Din păcate însă, în ciuda unei dominări enervante (raport de cornere 17—0), înaintașii locali nu au fost în măsură să cucerească cele 2 puncte. Băimărenii au dorit atît de mult victoria încît au uitat să desfacă jocul prin pase pe jos și să-și orienteze acțiunile pe un front larg. Ei au preferat să paseze mingea pe sus, ceea ce le-a convenit de minune apărătorilor timișoreni care dispuneau de un gabarit superior. Majoritatea acțiunilor au fost masate în careul feroviarilor care s-au apărat disperat, trimițînd deseori mingea în tribune, fapt care a atras dezaprobarea spectatorilor și un „supliment" de joc concretizat în cele 2 minute de prelungire justificată. Gazdele au ratat numeroase ocazii de gol prin **Trifu**, **Redeș**, **Rednic**, **Radu**, **Böhöny**, cea mai mare fiind aceea din min. 66 cînd Hanganu a comis hent în careu. Lovitura de pedeapsă este executată de același Böhöny care după ce fentează pe portarul **Tatar** (cel mai bun de pe teren), trimite mingea în muchea barei laterale din stînga porții. Băimărenii au dominat tot timpul, jocul avînd un singur sens, spre poarta lui Tătar. C.F.R.-iștii au avut rare și slabe încercări de a se apropia de poarta lui **Ziller**, „șomer" în acest meci de mare luptă. Jocul de bun nivel spectacular, în care am văzut două apărări de netrecut, notînd doar buna comportare a unui singur atacant, băimăreanul **Rednic**.

**V. SĂSĂRANU**
corespondent

# PRIMA ÎNFRÎNGERE PE TEREN PROPRIU...

**Metalul Tîrgoviște — Metalul București 1—3 (1—2)**

**Au marcat: Buzatu (min. 8), Georgescu (min. 42), Pantelimon (min. 34 și 50).**
**METALUL: Stănescu (min. 46 Bărbulescu) — Ieniței (min. 46 Bocin), M. Nițescu, Păun, Buciumeanu — Mureșan, Buzatu — C. Ionescu, Pîrvu, Tiron, Turcu.**
**METALUL BUCUREȘTI: Petre I — Nedelcu, Cojocaru, Apostol, Mateescu II — Dobre, Mateescu I — Iancu, Georgescu, Pantelimon, Dumitru Emil.**
**A arbitrat corect Ion Chilimbar (Pitești).**

Spectatorii tîrgovișteni, prezenți la acest derbi metalurgist, au gustat pentru prima dată în acest sezon din paharul amar al înfrîngerii. Carențele anterioare manifestate de echipa locală, în deosebi în apărare, lipsa de vitalitate a lui **Pîrvu**, surprinzătoarea ineficacitate a selecționabilului **Turcu**, au fost semnalate și în întîlnirea cu metalurgiștii bucureșteni. Partida ne-a relevat un „Metalul" local predispus la... oxidare și un altul, bucureștean, omogen, dinamic, cu **Pantelimon** excelent ginditor în teren și deosebit de comunicativ cu... plasa adversă.

Partida a oferit un spectacol fotbalistic de calitate, o luptă sportivă exemplară, doar 20 de minute, cînd dominarea tîrgoviștenilor a fost concretizată în min. 8 de **Buzatu** care, primind o pasă printre apărătorii bucureșteni, a șutat puternic de la 25 de metri. Surprinzător însă, după aceea, localnicii „trag obloanele", apărîndu-se nejustificat. A fost o invitație pentru oaspeți care au contraatacat derutant, egalînd prin **Pantelimon** (șut imparabil). Nu mult după aceea, oaspeții majorează scorul prin **Georgescu** care înscrie cu capul, uimind pe **Stănescu**, care privește neputincios, deși golul putea fi evitat. La reluare, revirimentul localnicilor întîrzie, se joacă dur, cei care insistă sînt bucureștenii, și același **Pantelimon** (min. 50) îl învinge și pe Bărbulescu. Este 3—1 și oaspeții continuă să joace tare căutînd majorarea scorului. Asistăm apoi la o revenire a tîrgoviștenilor, dar înaintarea echipei locale nu poate străpunge apărarea dură a oaspeților (în min. 52 M. Nițescu este accidentat grav de Mateescu I și părăsește terenul, fiind internat la spital). Demoralizați și de neacordarea unui 11 metri, localnicii rezistă greu presiunii oaspeților, partida încheindu-se însă fără a se mai înscrie vreun gol.

**A. MIHAI**
corespondent

## Divizia C

# UN SINGUR GOL ȘI... ATÎT

**Mașini unelte București — I.M.U. Medgidia 1—0 (1—0)**

**A înscris Moise (min. 11).**
**MAȘINI UNELTE: Turturică — Tudorache, Farmazon (min. 65 Trăznai), Varban, Petrache — Lupu, Rachinoiu — Ionescu M., Crișfian, Ghiță, (min. 80 Coteț), Moise.**
**I. M. U.: Ali Șerfet — Babone, Straton, Tîrșoiu, Sava — Latif, Vîlsan — Zamfir, Ardeleanu, Căpitan, Constantin.**
**A arbitrat bine Constantin Sava (Craiova).**

Dacă s-ar acorda calificative celor două înaintări, „insuficient" ar fi cel mai potrivit. „Risipa" de pase la adversar, seriile de „luminări" în careu, „cantitățile" mari de baloane trimise oriunde numai spre poartă nu — ba o dată chiar prin vecini — dau o imagine elocventă faptului că mingea a poposit doar o singură dată în plasă, de-a lungul întregului meci.

Împărțindu-și în mod frățesc perioadele de dominare — și de ratări în același timp — cele două partenere de întrecere au practicat un joc confuz, lipsit de orizont, rareori închegîndu-se o „suită" de 3 pase. Avansul minim adus din primele minute de **Moise**, păstrat cu multă trudă aproape 80 minute de joc, a dat cîștig de cauză bucureștenilor într-un meci în care orice rezultat n-ar fi nedreptățit pe nimeni.

**DINU COSTESCU**

N. B. — Cu toate că numărul spectatorilor a fost extrem de mic, o parte dintre ei au găsit de cuviință să stea în incinta de joc. Pe terenul „Gloria" se fac excepții?

# DOAR DOUĂ, TREI FAZE DE FOTBAL...

**Știința Petroșani — Minerul Teliuc 2—0 (1—0)**

**Au înscris: Izvernaru (min. 17), Popovici (min. 85).**
**ȘTIINȚA: Marincan — Ștefănescu, Izvernaru, Varhalic, Făgăș — David (min. 67 Popovici), Bălăneanu — Știr, Tugearu (min. 46 Marcu), Ionescu, Mate.**
**MINERUL: Jinca — Coibulescu, Huhran, Lenard, Ștefan — Frecht, Popița, Verman I (min. 57 Hristu), Iovițâ, Verman II, Costea (min. 46 Coc).**
**A arbitrat corect M. Izghireanu (Arad).**

Deși studenții au cîștigat pe merit în fața proaspetei promovate în Divizia C, totuși localnicii n-au dat satisfacție deplină, datorită și faptului că doi titulari (Pănescu și Tudor) n-au jucat, fiind accidentați.

În prima repriză, în afara golului înscris în min. 17, în urma executării unui corner, n-am mai înregistrat nici o fază frumoasă pînă la sfîrșitul celor 45 de minute.

La reluare, oaspeții au o bună ocazie să egaleze, dar extremul dreapta **Popița** nu este atent la o centrare și balonul trece prin fața lui. În continuare, studenții nu mai pot înscrie decît spre sfîrșitul meciului, prin **Popovici**, deoarece apărarea oaspeților este bine organizată. Nici înaintarea Minerului nu poate fructifica, deși contraatacurile sînt destul de rapide. Cei 1000 de spectatori n-au putut aplauda jocul care a fost foarte șters.

**S. BĂLOI**
corespondent

# JOCUL EXTREMELOR, DETERMINANT

**Carpați Brașov — Chimia Tîrnăveni 3—1 (1—1)**

**Au marcat: Radu (min. 3), Moraru (min. 55), Vlas (min. 75), și Koneczky (min 3).**
**CARPAȚI: Covaci — Moarcheș, Olteanu, Pană, Tudorache — Tithes, Ganță — Vlas, Pera, Radu, Moraru.**
**CHIMIA: Kis — Palfy, Deac, Naghi, Pantea — Pop, Bölöny — Bardi, Roșu, Șchiopu, Koneczky.**
**A arbitrat foarte bine I. Puia (București).**

Partida debutează în mod spectaculos, scorul modificîndu-se de două ori în răstimpul minutului 3. Gazdele înscriu prin Radu care excelent lansat în adîncime de **Tithes**, marchează printr-un rist curat de la aproximativ 14 m. Chimia inițiază imediat un contraatac fulgerător, balonul ajunge la **Koneczky**, și acesta printr-un șut centrare, destul de anemic, aduce egalarea echipei sale cu largul concurs al portarului **Covaci**. Din acest moment și pînă la ultima jumătate de oră a partidei asistăm la un joc anost, încîlcit, ai ambelor protagoniste, în care au abundat pasele fără adresă, preluările greșite, stopuri „kilometrice", etc. În primele minute ale reprizei secunde, Chimia are două acțiuni periculoase la poarta oaspeților, dar **Bardi** și **Koneczky**, șutează pe lîngă buturile brașovenilor. Au fost ultimele sclipiri ale formației din Tîrnăveni după care a depus armele, resimțind în același timp lipsa jucătorului **Deac**, eliminat în min. 40 de arbitru pentru lovirea adversarului și protestele la deciziile sale. „Carpați" acționînd cu predilecție pe extreme și profitînd de erorile comise de apărarea adversă în aplicarea jocului la ofsaid, reușește să majoreze scorul prin aripa stîngă **Moraru** (min. 55), în urma unei splendide acțiuni personale, și stabilește scorul final în min. 75 prin cealaltă extremă, **Vlas**, care marchează plasat după o cursă solitară de la centrul terenului.

Chimia, una din garniturile fruntașe ale Diviziei C, a prestat cel mai slab joc din acest campionat, așa cum de altfel ne-a declarat și antrenorul său, **Francisc Ciki**. Numai juniorii Bölöny (componenți ai lotului U.E.F.A.) și **Bardi** s-au străduit să se comporte cît mai onorabil, dar eforturile lor nu au fost susținute și de ceilalți coechipieri.

**VASILE URZICEANU**
corespondent

## SERIA I — REZULTATE ● CLASAMENTE

Sportul Studențesc — Știința Bacău 3—1 (1—0); Gloria Bîrlad — Oțelul Galați 2—0 (0—0); Portul Constanța — Dunărea Giurgiu 3—1 (1—1); Progresul Brăila — Progresul București 0—2 (0—1); Politehnica Galați — Poiana Cîmpina 0—0; Chimia Suceava — Metrom Brașov 1—0 (0—0); Flacăra Moreni — Ceahlăul P. Neamț 2—0 (0—0); Metalul Tîrgoviște — Metalul București 1—3 (1—2).

| | | | | | | |
|---|---|---|---|---|---|---|
| 1. | Metalul București | 7 | 5 | 1 | 1 | 19—10 | 11 |
| 2. | Politehnica Galați | 7 | 5 | 1 | 1 | 11—6 | 11 |
| 3. | Portul Constanța | 7 | 5 | 0 | 2 | 15—8 | 10 |
| 4. | Progresul București | 7 | 4 | 1 | 2 | 11—4 | 9 |
| 5. | Flacăra Moreni | 7 | 4 | 1 | 2 | 15—11 | 9 |
| 6. | Chimia Suceava | 7 | 4 | 0 | 3 | 7—5 | 8 |
| 7. | Metrom Brașov | 7 | 3 | 1 | 3 | 7—6 | 7 |
| 8. | Metalul Tîrgoviște | 7 | 3 | 1 | 3 | 14—14 | 7 |
| 9. | Dunărea Giurgiu | 7 | 3 | 1 | 3 | 8—10 | 7 |
| 10. | Gloria Bîrlad | 7 | 2 | 2 | 3 | 15—18 | 6 |
| 11. | Ceahlăul P. Neamț | 7 | 3 | 0 | 4 | 5—10 | 6 |
| 12. | Sportul studențesc | 7 | 2 | 1 | 4 | 11—14 | 5 |
| 13. | Oțelul Galați | 7 | 2 | 1 | 4 | 9—14 | 5 |
| 14. | Poiana Cîmpina | 7 | 2 | 1 | 4 | 6—12 | 5 |
| 15. | Progresul Brăila | 7 | 2 | 0 | 5 | 8—12 | 4 |
| 16. | Știința Bacău | 7 | 1 | 0 | 6 | 5—12 | 2 |

## SERIA A II-a — REZULTATE ● CLASAMENTE

Minerul Baia Mare — C.F.R. Timișoara 0—0, Metalurgistul Cugir — Electroputere Craiova 1—0 (1—0), Minerul Anina — Chimia Rm. Vîlcea 3—1 (0—1), Ripensia Timișoara — Olimpia Oradea 3—1 (0—1), C.S.M. Sibiu — Gaz metan Mediaș 1—0 (1—0), C.F.R. Arad — Metalul Hunedoara 2—0 (1—0), Olimpia Satu Mare — Metalul Tr. Severin 4—1 (2—1), C.S.M. Reșița — Vagonul Arad 0—1 (0—0).

| | | | | | | |
|---|---|---|---|---|---|---|
| 1. | C.S.M. Sibiu | 7 | 4 | 2 | 1 | 8—3 | 10 |
| 2. | Minerul Anina | 7 | 4 | 1 | 2 | 14—7 | 9 |
| 3. | Vagonul Arad | 7 | 4 | 1 | 2 | 8—5 | 9 |
| 4. | Ripensia — Timișoara | 7 | 4 | 0 | 3 | 14—9 | 8 |
| 5. | Olimpia Satu Mare | 7 | 4 | 0 | 3 | 14—12 | 8 |
| 6. | Olimpia Oradea | 7 | 3 | 2 | 2 | 11—10 | 8 |
| 7. | Minerul Baia Mare | 7 | 3 | 2 | 2 | 4—4 | 8 |
| 8. | C.F.R. Arad | 7 | 3 | 1 | 3 | 10—7 | 7 |
| 9. | C.S.M. Reșița | 7 | 2 | 3 | 2 | 8—5 | 7 |
| 10. | Metalul Hunedoara | 7 | 3 | 1 | 3 | 8—8 | 7 |
| 11. | Metalurgistul Cugir | 7 | 3 | 1 | 3 | 7—7 | 7 |
| 12. | Electroputere Craiova | 7 | 3 | 1 | 3 | 4—5 | 7 |
| 13. | C.F.R. Timișoara | 7 | 2 | 3 | 2 | 5—6 | 7 |
| 14. | Gaz metan Mediaș | 7 | 2 | 0 | 5 | 6—11 | 4 |
| 15. | Metalul Tr. Severin | 7 | 2 | 0 | 5 | 5—15 | 4 |
| 16. | Chimia Rm. Vîlcea | 7 | 1 | 0 | 6 | 5—17 | 2 |

# LICEELE DE FOTBAL DEVIN O REALITATE

## LA BACĂU AU ÎNCEPUT CURSURILE

**Liceul nr. 3 din Bacău se numește și Liceul de fotbal, denumire inedită, singulară și pretențioasă în ansamblul sportului nostru școlar. Și aveam să mă conving repede că aici, odată rostit cuvîntul „fotbal", atrage după sine invariabil, relația : „tov. prof. Anghelache". Pe tov. prof. Anghelache l-am dibuit într-o recreație și în cele cîteva minute am avut răgazul, eu să-i spun ce vînt ne adusese la Bacău** („vrem să știm totul despre primul liceu de fotbal din țară !") **iar dînsul să exclame** : „Îmi pare bine că ați venit să scrieți despre noi !". **Am mai avut, de asemenea, vreme să ne dăm întîlnire peste o oră, convenind să convocăm pe tov. inspector școlar Ion Rus și pe profesorul de educație fizică, Mihai Macri.**

### TOTUL DESPRE LICEUL DE FOTBAL

**Inspectorul** Rus **este încă tînăr, negricios, masiv. Vorbește cu voce egală, cursiv și doct. Profesorul** Constantin Anghelache **își poartă cei 50 de ani cu eleganța sportmenului (a jucat cu brio la Unirea Tricolor) dublat de omul de cultură. Intervențiile sale au miez, farmec și har. Profesorul** Macri **este foarte tînăr. Se consideră desigur un discipol, de aceea vorbește mai puțin și ascultă mai mult.**

**Așadar, totul a început în luna martie a acestui an. Inspectoratul județean școlar, prin secția sa de educație fizică, găsește momentul potrivit pentru a lansa inițiativa creării unei unități sportive cu specialitatea fotbal, într-una din școlile orașului. Se creează în primul rînd premise, pentru a contrazice o eventuală opoziție ce s-ar fi putut sluji de argumentul inexistenței bazei materiale. Inspectoratul, cu sprijinul C.J.E.F.S.-ului, intrase în posesia unui teren regulamentar și dispusese construirea unei moderne săli de sport, în curtea Liceului nr. 3. Fonduri suficiente puteau fi afectate procurării de echipament sportiv. Trebuia doar aprobarea organelor locale de conducere și a Ministerului Învățămîntului. Treabă de durată și de loc ușoară, căci au trebuit învinse unele greutăți. Odată aprobarea obținută, s-a căzut de acord să se pornească la drum cu două clase, a V-a și a IX-a. Prin promovări succesive, urmează ca în decurs de patru ani să funcționeze o școală cu 8 clase (V–XII) specializate în această disciplină sportivă. Publicîndu-se în presă data selecției, în luna iunie s-au prezentat la Bacău absolvenți a 8 clase. Candidații au fost supuși unor probe specifice (alergare 60 m., împingerea greutății, lovirea mingii din mișcare, lovirea ei cu capul din săritură, preluare, conducere și șut la poartă, o probă de joc). Din 121 de elevi (mulți veniți de la depărtări considerabile (Arad, Hunedoara, Petroșani, Ploiești etc.) au fost admiși 32. Pentru clasa a V-a s-au prezentat 185 de copii (35 din alte localități !) fiind admiși 30, după un test constînd în îndeminare specifică și probă de joc.**

— Profesore Anghelache, sînteți dirigintele clasei a IX-a. Vă rugăm să ne relatați despre această clasă : programa școlară specifică, baza materială, nivel și perspectivă valorică.

**— Deocamdată nu există o programă stabilă. Obiectiv, într-un an de început și, deci experimental, noi o vom „coace", o vom făuri pe viu. Există însă jaloane în programul de antrenament al centrelor de copii și juniori. Jocului de fotbal îi sînt afectate 8 ore săptămînal în regim de antrenament, la care se adaugă jocul oficial de duminică din cadrul campionatului republican de juniori. (La solicitarea noastră, federația ne-a inclus în acest campionat. Este prima și deocamdată, singura formă de ajutor a federației de specialitate). Sîntem înzestrați cu 32 de mingi, echipament complet de antrenament și de meci. Pînă la finisarea terenului nostru și construirea instalațiilor sanitare, folosim terenul Letea și terenul de zgură al clubului Dinamo. Nivel valoric ? Din 32 de elevi, 5–6 prezintă garanția performanței. Cifra apare modestă dar poate părea și suficiență. Orice verdict este însă prematur. Justificarea noastră, certificatul de productivitate, vă rog să mi-l cereți peste cîțiva ani. Îl vom căuta atunci în numărul de elemente date echipei naționale de juniori și echipelor divizionare din localitate, în demonstrația pe care o vom face cum că activitatea fotbalistică este compatibilă cu actul de cultură.**

— Tovarășe diriginte al clasei a V-a, Mihai Macri, aceeași întrebare !

**— Copiii dintr-a V-a au trei ore de educație fizică generală și trei de fotbal profilat pe crearea deprinderilor de tehnică individuală. Fiecare elev are o minge și echipament de antrenament. Dispunem de un teren de dimensiuni reduse. Iar la iarnă, ca și „cei mari", vom continua pregătirea în sala de sport. De talente autentice nu mă pot plînge. Sînt în această clasă cel puțin 20 de copii mici care reprezintă tot atîtea promisiuni mari.**

### „JUCAȚI, SĂ SIMȚIȚI PLĂCEREA CĂ JUCAȚI!"

**Acesta a fost sfatul profesorului Anghelache înaintea meciului cu Textila Buhuși, disputat duminică în campionatul republican de juniori. Clasa a IX-a a pierdut cu 1–0 în fața unor adversari cu o medie de vîrstă superioară. Au jucat însă deschis, combinativ, disciplinat. Din rîndul lor s-au reliefat** Botez, Lunca, Nistreanu, **elevi fotbaliști cu calități pregnante.**

**Ion CUPEN**

# LA BUCUREȘTI SE FAC SELECȚIILE

**Conform programului elaborat de Ministerul Învățămîntului, în curînd școlile generale nr. 69 și 179 din București vor profila pentru fotbal activitatea de educație fizică de trei clase (V, VI, VII).**

**Vă prezentăm un moment din timpul selecției viitorilor componenți ai acestor clase. După o „miuță" organizată, profesorii** Mircea Rotărescu, Ion Stoișor **și** Mihai Nicolae, **au și pus ochii pe cîțiva dintre ei. Fericiți de a fi fost trecuți în listele selecționaților, ei n-au mai prididit cu întrebările, dintre care una predomina :** „Cîte ore pe zi (!) se va juca fotbal ?

**Selecția continuă.**

# „U" Cluj – 50 DE ANI

## NICOLAE DAVID

### UN MARE JUCĂTOR AL FOTBALULUI TRANSILVAN

Cîtă căldură și cît suflet trebuie să pun cînd așternpe hîrtie rîndurile despre fostul jucător al „Universității" Cluj, căpitanul ei, internaționalul NICOLAE DAVID ! Un mare jucător, al cărui nume se confundă cu activitatea zbuciumată a „U"-ului nostru, pe o perioadă neîntreruptă de cincisprezece ani.

Născut în comuna **Panticeu,** vine la **Cluj** să facă cursul primar, unde îl are coleg de clasă și de joacă pe locurile virane, cu mingi de cîrpă, pe vestitul jucător de pe extremă, **SILVIU BINDEA.** Legitimat la **„U"** în anul 1925, **N. David,** la vîrsta de treisprezece ani, devine titularul postului de mijlocaș stînga la juniori, jucînd cu ghetele lui de toate zilele, fiindcă în garderoba săracă a clubului nu s-au găsit bocanci de fotbal cu un număr atît de mic...

În anul 1930, la optsprezece ani, promovează în prima formație a „Universității", pe care n-a mai părăsit-o pînă în anul 1940. Iată-l, așadar, în primul campionat divizionar al țării (1932—1933), disputat în două serii, cîștigat de **„Universitatea"** și **Ripensia,** făcînd parte din celebra formație a studenților clujeni : SEPCI — IANCOVICI, SFERA — GAIN, GHILEZAN, DAVID — SÎRBU, PLOEȘTEANU, SEPI, ȘTEFĂNESCU, SURLAȘIU. Face două partide memorabile în această mare finală (la Cluj 0—0 și la **Timișoara** 5—3 pentru Ripensia).

Sînt de neuitat, de asemenea, întîlnirile internaționale din **Cluj,** cu **YOUNG FELLWOS — ZURICH** la 20 august 1932, scor 4—2 pentru „U" și cu **„WIENER — SPORT KLUB"**: 4—2, pentru ca în august 1933 „U" să cîștige în turneul din **Austria,** trei întîlniri, după cum urmează :

15 august : „U" — Wels 8—1 ; 17 august : „U" — Insbruck 7—2 ; 19 august : „U" — Austria de Nord (la Rente) 10—2

**Nicolae David** se impune, în acel timp, ca unul din cei mai buni mijlocași din țară, considerat de către toți drept cel mai perfect jucător cu capul. A stăpînit cu autoritate, mai bine de un deceniu, văzduhul stadioanelor noastre, întîlnirile lui „la cap" cu așii săritorilor de pe atunci **(Petea Vîlcov, Baratki** sau **Bodola),** dînd întotdeauna cîștig de cauză studentului clujean. Publicul savura cu nesaț aceste dueluri, tot așa cum de-a lungul anilor aveau să ne electrizeze superclasa lui **Aurel Guga,** voleurile lui **SEPI,** cursele spectaculoase pe extremă ale lui **Coracu,** bombele expediate din viteză de **Toni Dastălu** sau fentele irezistibile ale lui **Ivansuc,** alți jucători clujeni de mare prestigiu.

**David** avea o detentă și o elasticitate rar întîlnite. Așa se explică de ce alte ciuburi din țară îl solicită să le întărească echipa în jocuri internaționale, iar Federația îl selecționează de două ori în echipa **României,** o dată contra selecționatei **Greciei** (2—2) la **Atena** și tot la **Atena** contra reprezentativei **Bulgariei** (3—2 pentru România) în **„CUPA BALCANICĂ", ediția** 1934 (formația : **Burdan — Chiroiu, Albu — Robe, Juhas, David — Bindea, Covaci, Ciolac, Petea Vîlcov, Dobay).**

În tot acest timp, David a fost și unul din cei mai harnici studenți ai **Facultății de științe juridice,** trecîndu-și cu succes licența în 1935, cînd devine și căpitanul **„Universității",** prin plecarea lui **Sepi, Sfera** și **Surlașiu.**

**„Șepcile roșii"** mai înscriu o performanță, în 1934, ajungînd în prima finală a **„CUPEI ROMÂNIEI",** cu **Ripensia.** Apare, atunci, acel **„mirai al Capitalei",** care răpește **Clujului,** profesori universitari, cîntăreți de operă, actori și sportivi de performanță. Printre aceștia din urmă se află **Sepi** și **Sfera** (pentru **Venus-București),** iar prin 1937 **Ploeșteanu, Gain, Ștefănescu, Orza** și **alții.** Dar cel mai vizat și solicitat din toți era, an de an, **Nicolae David.**

El a rezistat, însă, refuzînd mari tentații bănești. Nu a vrut să-și părăsească nici clubul, nici colegii și nici cetatea. A făcut sport mai mult pentru **„U"** și, din dragoste pentru sport, a rămas mai departe stegar dîrz al alb-negrilor, cu toate neajunsurile materiale.

Pînă la urmă echipa este descompletată, din cei vechi rămînînd numai **David** și **Iancovici.** „U" trece în 1937 la un amatorism total, promovînd în prima formație juniori crescuți de club și o serie de „balici" talentați, veniți la studii universitare în Cluj.

**Nicolae David,** după promisiuni de ani în șir, desi cu studii strălucite, reușește abia în 1939 să ocupe o slujbă modestă la **Uzina Electrică din Cluj.**

Și anii au trecut...

Astăzi, vechea glorie a fotbalului nostru lucrează ca revizor contabil la fabrica **„Triumf",** fiind iubit și stimat de toți pentru priceperea, onestitatea și modestia lui.

Trecutul său este pentru fotbaliștii de azi un exemplu viu de etică sportivă, care trebuie să influențeze pozitiv și pe actualii jucători.

**Dr. MIHAI IUBU**

MICRO-INTERVIU

# „SE VA MAI VORBI DE MINE" (Pescaru)

Jocul dintre stegarii brașoveni și dinamoviștii bucureșteni se încheiase nu de mult. Într-un colț de vestiar, aproape solitar, rămas încă parcă sub impresia dramaticului final care schimbase nesperat, în ultimul minut de joc, soarta întîlnirii în favoarea echipei sale, *Pescaru,* unul dintre ultimii reprezentanți ai „vechii gărzi", de care sînt legate multe din marile succese ale stegarilor.

— *Se spune,* l-am întîmpinat cu convingere în oportunitatea alegerii momentului, *că datorezi începutul activității fotbalistice de performanță unei întîmplări care în mod obișnuit este considerată... puțin obișnuită.*

— Este adevărat acest lucru și faptele pot confirma și prin exemplul meu, că uneori detașarea de anonimat este urmarea unor situații mai mult sau mai puțin întîmplătoare, fără de care afirmarea posibilităților poate rămîne numai o simplă și neîmplinită dorință. În anul 1958, lucram ca salariat la Întreprinderea de industrie locală *Făgăraș* și, ca mulți dintre tinerii de vîrsta mea, jucam și eu fotbal cu pasiunea pe care o trezește sportul în anii frumoși ai adolescenței. Se pare însă că pe lîngă pasiune mai aveam și ceva talent, lucru sesizat mai bine de cei din jurul meu și, în primul rînd, de unul din colegii de serviciu care m-a remarcat directorului întreprinderii, un mare amator de sport. Așa se explică faptul că, într-o bună zi, m-am trezit în fața conducătorului instituției și pus în fața unei alternative din care era limpede pentru oricine că nu aveam prea mult de ales : *„Ori joci în echipa întreprinderii noastre,* mi-a spus răspicat directorul, *ori... mai vedem noi !..".* Și pentru că ceea ce mi se cerea era în fond și o ofertă, am primit să mă legitimez ca jucător în toată regula, pentru a putea apăra culorile instituției în campionatul regional. Odată începutul făcut, ascensiunea a continuat mai repede decît m-am așteptat: 1959 — promovat în prima echipă la *Chimia Făgăraș* în Divizia B; a urmat apoi selecționarea în lotul *U.E.F.A.,* transferarea în anul 1962 la *Steagul roșu,* selecționarea în lotul de tineret și...

— *Te-ai oprit din cursa spre vîrful piramidei tot printr-o întîmplare asemănătoare cu aceea care te-a lansat ?*

Pentru moment, Pescaru a părut că intenționează un început de explicație, dar întîlnind privirea mea mai mult decît înțelegătoare, a continuat să vorbească, cu mai mult curaj, despre viitor.

— De curînd am devenit student al Institutului de mecanică și, la vîrsta de 26 de ani, mă simt destul de capabil să mă pregătesc pentru a deveni inginer fără ca pasiunea și obligațiile pentru fotbal și pentru echipă să sufere. Nu-mi iau angajamente formale, dar consider că nu am atins încă nivelul posibilităților maxime și de aceea sper și sînt convins că se va mai vorbi despre mine.

— *Așa, ca după meciul cu Espanol, cînd ți-ai măsurat forțele cu marele Di Stefano ?*

— Poate.

**Mihai IONESCU**

# „IL LIBERO" — SUB ALTĂ FAȚETĂ

## DE LA FUNDAȘII SUTĂ LA SUTĂ LA SUBTILII MALDINI ȘI PICCHI ȘI LA COMPLETUL BECKENBAUER DE ASTĂZI

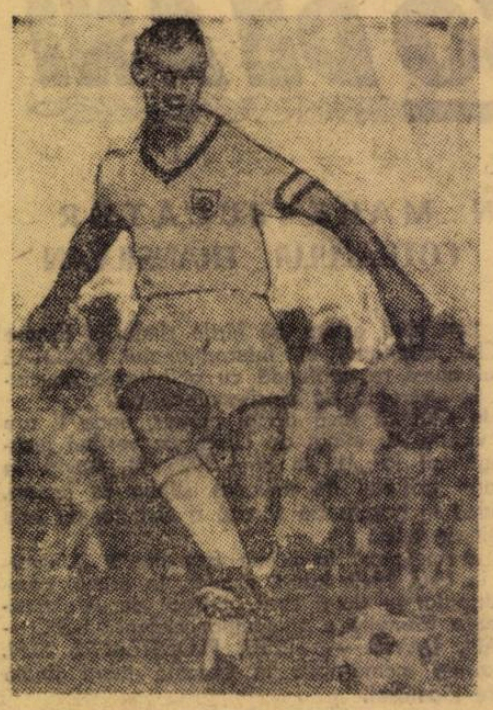

Beckenbauer

La început s-a vorbit despre **„libero"** ca despre un post... ciumat. Ani la rînd, acolo unde ideea tactică cu fundașul măturător nu găsea partizani, se amintea despre jucătorul pus să îndeplinească rolul de apărător de ultimă instanță, înaintea portarului, ca despre un jucător sacrificat. Se știe că fotbalul italian a fost cel care — dacă n-a aplicat primul noua idee — a arătat însă cea mai puternică ospitalitate sistemului cu **„libero"**. În peninsulă s-a desăvîrșit — în fapt — metamorfoza acestui post-pilon din defensivul fotbal; fenomenul cel mai interesant ni se pare acela că, într-un timp record, toate echipele fruntașe din **„il calcio"** au adoptat pe **„il libero"**, dragoste care nu s-a sfîrșit nici astăzi. Mai departe am văzut cum, încet-încet, ideea de joc din care **Helenio Herrera** își făcuse un crez, primește invitații și în alte țări.

Prima etapă de punere în practică a sistemului cu „libero" n-a fost — cu asta sînt de acord și cei mai înfocați partizani ai lui — deloc spectaculoasă, închistați în obligațiile extrem de riscante ale unui post cu totul nou pentru ei, fotbaliștii care au creat acest rol, au prezentat — de regulă — doar partea lui pur defensivă. Nimic din construcția jocului nu apărea în evoluția lor. Explicația trebuie s-o căutăm și în faptul că, în mod firesc, pentru „libero" primii candidați s-au recrutat dintre fundașii de meserie, jucători cu predilecție pentru destrămarea acțiunilor adversarilor și mult mai puțin preocupați să construiască.

A urmat o a doua etapă cînd, dintre acești fundași sută la sută, s-au ridicat elemente capabile să dea postului o a doua față, o față de completare a lui: rolul constructiv. Maldini (A.C. Milan — perioada 1958—1962) și, mai apoi, **Picchi** (Internazionale — începînd cu anul 1960) sînt primii jucători care dau rolului de „libero" o notă de tehnicitate în plus, creează noi replici de natură a ajuta continuarea jocului, după recuperarea mingii, printr-o pasă utilizabilă. Curînd, postul de „libero" a beneficiat de alți și alți jucători, mult mai complet decît cei care au creat „în premieră", rolul: **Schulz**, vechiul titular al reprezentativei R.F. a Germaniei; **Jackie Charlton**, în formația engleză — campioană mondială; **Șesternev**, în reprezentativa Uniunii Sovietice; **Holțer** — din națională Iugoslaviei; — iată pe cîțiva dintre reprezentanții cei mai străluciți ai noului tip de **„libero"**, tipul constructiv.

Ajungem, acum, la o și mai înaltă treaptă a evoluției acestui post? Se pare că da. Împrejurarea că, foarte multe dintre echipele mari au trecut în acest post fotbaliști specializați pe posturi pretențioase și de mare tehnicitate (atacanți sau mijlocași) face ca hulitul post de odinioară să devină o postură unde fotbalistul se poate exprima complet, atît defensiv cît și ofensiv. Este constatarea pe care cunoscutul comentator **Jean Philippe Rethacker** o face în coloanele revistei **„France Football"** atunci cînd îl prezintă pe **Beckenbauer**, strălucitorul **„libero"** al lui Bayern München și al reprezentativei R.F. a Germaniei, unde a început să-l înlocuiască pe „veteranul" **Schulz** „Beckenbauer, scrie Rethacker, **și-a asumat rolul de placă turnantă, de conducător de joc, de „acar", deținut cu 40 de ani în urmă de clasicul mijlocaș centru. În formația lui Bayern München el efectuează oficiul de distribuitor automatic.** Și, mai departe... **„El (Beckenbauer** — n.n.) **este astăzi veritabilul șef al apărării, „Libero"-ul... s-a liberat. El va juca un rol din ce în ce mai important, care nu se va mai limita la aspectul său negativ".**

Se pare că fenomenul nu-i izolat. Nu numai **Beckenbauer** dă o nouă valență postului; aflăm că **Suarez**, noul „libero" al lui Internazionale strălucește de maniera valorosului internațional vest-german. Să ne pregătim a urmări o revoluție tactică produsă mult mai devreme de cît ne așteptam și, așa cum sînt semnele, favorabilă spectacolului, reconsiderării frumuseții jocului constructiv, cu tot mai pronunțate aspirații ofensive. Pornită de unde? De la cel mai condamnat și mai negativist post, de la **„libero"!**

**ef. i.**

### ÎNCEPE O NOUĂ EDIȚIE, A 27-a, ÎN „CUPA EUROPEI CENTRALE"

**„Cupa Europei Centrale"** — o competiție intercluburi puțin cunoscută la noi în ciuda îndelungatei ei existențe — își va începe curînd o nouă ediție, a XXIX-a. Ca de obicei, iau parte echipe din **Italia, Cehoslovacia, Austria, Iugoslavia** și **Ungaria**, cîte trei de fiecare, cu excepția **Cehoslovaciei**, care are patru cluburi, pentru că ea deține Cupa **(Inter Bratislava)**. De curînd au fost trase la sorți meciurile care se vor desfășura (tur-retur) — în cadrul primului tur (8-imile) pînă la 31 decembrie a.c. Sorții au decis următoarele partide:

**Inter Bratislava — Wiener S. K.; Vasas Budapesta — Vardar Skoplje; Haiduk Split — Brescia; Honved Budapesta — Lazio Roma; Admira Viena — Bohemians Praga; Wacker Innsbruck — Csepel Budapesta; Radnicki Kraguevaț — Lokomotiv Kosice; Slavia Praga — Verona.**

Jocurile turului al doilea (trase și ele la sorți) se vor disputa între 1 ianuarie și 15 aprilie 1970, iar semifinalele pînă la 31 mai. Toate întîlnirile vor fi programate în cursul săptămînii.

# POLEMICĂ (DE LA DISTANȚĂ) RAMSEY — SALDANHA

*Pentru ziariștii brazilieni, convorbirile cu selecționerul* Joao Saldanha *au o deosebită savoare deoarece antrenorul lotului, ziarist și el, are răspunsuri inteligente, originale și mai ales spontane.*

*Într-o „șuetă" mai lungă, un ziarist i-a arătat antrenorului brazilian un interviu acordat de* Alf Ramsey, *antrenor al Angliei, ziarului* „Volkskrant" *din Amsterdam, în care faimosul antrenor, după ce elogia fotbalul brazilian, critica apărarea selecționatei, afirmînd că face multe greșeli.* „Acum trei ani, apărarea Braziliei era slabă și ea se prezintă și acum tot așa", *este de părere Ramsey.*

*Ziariștii l-au rugat pe Saldanha să răspundă, punct cu punct, afirmațiilor lui Ramsey. Și astfel s-a născut o polemică de la distanță Ramsey — Saldanha. La prima observație, antrenorul brazilian a răspuns:* „Știu că sînt mulți antrenori care ne critică apărarea. Ei nu știu ce spun. Unii nici nu merită răspuns. Apărarea noastră corespunde".

*Ramsey a încercat să justifice astfel înfrîngerea Angliei în jocul cu Brazilia din iunie, pe Maracana:* „Victoria noastră la Rio, *afirma englezul,* nu era absolut necesară. Charlton a avut o șansă unică să realizeze 2—0, dar în acel moment m-a decepționat. În repriza a doua apărarea noastră a greșit. E motivul pentru care au învins brazilienii".

SALDANHA: *În acest joc, Brazilia putea face 3—1. Pele a pierdut un gol sigur la sfîrșit.*

RAMSEY: Nu sînt autorizat să critic F.I.F.A. dar alegerea Mexicului ca loc al viitorului campionat mondial e contrarie logicii și dreptății. Noi, europenii. nu avem multe șanse acolo, căci clima este favorabilă sud-americanilor, nu nouă. Acesta e marele handicap.

SALDANHA: Ciudad de Mexico *nu este, într-adevăr, locul cel mai fericit pentru „Cupa Mondială". Nici o întrecere sportivă nu trebuie să aibă loc la peste 1000 metri altitudine. De ce nu au fost alese alte orașe mexicane? Din cauza căldurii? Nu sînt de acord cu Ramsey, cînd vorbește despre clima Mexicului. Dacă ea prejudiciază echipa* Angliei, *prejudiciază și pe ceilalți participanți, în afară de Mexic. Eu am fost de vreo zece ori în Mexic și am simțit căldură mare numai la Acapulco și la Vera Cruz. În aceste două orașe nu vor avea loc jocuri. În 1970, dacă jocurile vor începe la amiază, toată lumea va suferi. Inclusiv echipa Braziliei. Jucătorii trebuie să se alimenteze cu patru ore înainte de joc. Adică vom lua numai cafeaua de dimineață. Cred că luna iunie nu e cea mai caldă. Adesea e chiar frig. De aceea dau un sfat lui Ramsey: „la flanele de lînă pentru jucători căci altfel vor suferi".*

RAMSEY: Jocurile din Mexic vor începe la ora 16, ora mexicană, iar duminica sînt programate la ora 12. Asta este o stupiditate. Am întrebat de ce ele nu pot începe mai tîrziu, spre seară. Mi s-a răspuns că din pricina televiziunii care transmite pentru Europa. Cum diferența între cele două continente este de șapte ore, vor să favorizeze transmisiile în dauna echipelor. Nici n-am fost întrebați măcar dacă sîntem de acord!

SALDANHA: *E o tradiție mexicană programarea jocurilor la ora 12. Fotbalul de acolo concurează cu luptele de tauri. Dacă fac altfel, pierd publicul.*

RAMSEY: Selecționatele sud-americane sînt obișnuite să joace pe căldură mare. Pentru mine căldura e mai primejdioasă decît altitudinea. Nu trebuie să credeți că eu caut o scuză pentru un eventual eșec. Vreau să fiu obiectiv.

SALDANHA: *Nu este adevărat. Am jucat la Porto Alegre, pe o temperatură de numai plus două grade. Nici argentinienii și nici uruguayenii nu vor fi de acord cu această părere a lui Ramsey căci ei, ca și jucătorii noștri din sud, joacă pe timp rece*

RAMSEY: Toți europenii vor suferi de căldură. La Jocurile Olimpice, majoritatea titlurilor au fost cîștigate de africani, ceva mai obișnuiți cu căldura și altitudinea.

SALDANHA: *După cîte știu, africanii au cîștigat doar trei titluri. Cei mai buni au fost americanii, sovieticii și românii. Pot să spun că au învins cei mai buni. La fel va fi și la „Cupa Mondială".*

RAMSEY: În Mexic nu vom juca fotbal frumos. Dar voința noastră de a cîștiga va fi mai mare ca oricînd.

SALDANHA: *În Mexic, vom juca un fotbal frumos. Știți de ce? Pentrucă la noi se joacă un asemenea fotbal!*

**MANUEL SANTOS**

Sao Paulo — 29 septembrie

N.R. Așa cum anunță agențiile de presă și ziarele braziliene, Joao Saldanha vine pentru un lung „turneu de studii" în Europa. El vrea să vadă unele dintre cele mai importante meciuri din calificări de pe continentul nostru: Cehoslovacia — Irlanda, Polonia — Bulgaria, Grecia — Elveția, U.R.S.S. — Irlanda de Nord și ROMÂNIA — PORTUGALIA. Federația română de fotbal a fost înștiințată, printr-o telegramă, de sosirea selecționerului brazilian la București.

**Se știe că de aproape doi ani se desfășoară, sub egida U.E.F.A. o competiție rezervată reprezentativelor de tineret (sub 23 ani), care într-un viitor apropiat se va transforma în campionat al Europei. „Cupa challenge" (așa se numește acum) se află în posesia Iugoslaviei, care a cucerit-o învingînd Bulgaria și care și-a apărat-o în fața Spaniei (3—0). Recent, U.E.F.A. i-a fixat prin tragere la sorți viitoarea adversară: Suedia, pe care va trebui s-o întîlnească în următoarele trei luni, cum prevede regulamentul.**

**Viitoarele date ale „Cupei campionilor europeni" și „Cupei cupelor": optimile de finală la 12 și 26 noiembrie; sferturile de finală la 4 și 18 martie 1970; semifinalele la 1 și 15 aprilie 1970. U.E.F.A. a stabilit de pe acum și datele ediției 1970/71: 16-imile la 16 și 30 septembrie: 8-imile la 21 octombrie și 4 noiembrie; sferturile la 10 și 24 martie; semifinalele la 14 și 28 aprilie.**

**Preliminariile competiției europene a echipelor naționale de tineret vor începe în toamna anului 1970 și se vor desfășura la aceleași date la care se vor disputa jocurile reprezentativelor participante la campionatul Europei (seniori). Pînă atunci vor fi formate grupele și alcătuit programul.**

**Gerd Müller, vedeta nr. 1 a atacului echipei reprezentative a R. F. a Germanici, și-a găsit nașul în recentul meci cu Austria, la Viena, în persoana debutantului fundaș central Schmidradmer. Acesta aproape că l-a anihilat complet pe G. Müller, care însă, cînd a fost liber a marcat golul egalizator! În acest meci, de altfel, însăși echipa vest-germană a jucat modest, în repriza a doua rezumîndu-se la apărare. Presa austriacă a considerat rezultatul de egalitate ca o victorie, dar în același timp și ca o înfrîngere a oaspeților, aceasta din punct de vedere al jocului. Gazdele au fost superioare.**

**Dintre ultimele rezultate ale meciurilor amicale, trei au reținut atenția celor care urmăresc activitatea internațională: victoriile pe teren propriu ale reprezentativelor Suediei (2—0 cu Ungaria) și Turciei (3—0 cu Elveția), dar mai ales succesul fotbaliștilor sovietici la Belgrad, asupra vicecampionilor Europei (3—1). Semnificative pentru bătălia din diferitele grupe preliminare C.M.**

**Federația austriacă de fotbal caută soluții pentru readucerea spectatorilor la meciurile de campionat, mai ales. În prezent sînt aplicate două măsuri luate recent: 1) echipele își pot disputa partidele și în zilele de miercuri; 2) cele care vor, pot juca miercurea, vinerea, sîmbăta sau duminica în nocturnă. Forul de specialitate speră să contribuie astfel la majorarea numărului de spectatori.**

## ȘTIRI... NOTE... ȘTIRI...

**Incidentul care era cît pe-aci să „spargă" grupa a XV-a a preliminariilor C.M. se pare că a fost aplanat. Totul a pornit de la faptul că federația sud-coreeană de fotbal, care trebuia să organizeze sub formă de turneu la Seul jocurile subgrupei 1 a acestei grupe, a anunțat că fotbaliștii rhodesieni nu vor primi viza de intrare în Coreea de Sud. În această situație, F.I.F.A. i-a luat organizarea și a vrut s-o încredințeze întîi federației japoneze, apoi celei australiene. Dar și acestea au comunicat că, în spiritul sancțiunilor aplicate de O.N.U. contra politicii rasiale din Rhodesia, delegația acesteia nu va beneficia de viza de intrare în țările lor. În fața acestor refuzuri, F.I.F.A. a luat următoarea hotărîre:** Coreea de Sud, Japonia și Australia se vor întîlni în turneul de la Seul **(programul:** Japonia — Australia **la 3 și 16 octombrie,** Coreea de Sud — Japonia **la 10 și 18 octombrie,** Australia — Coreea de Sud **la 14 și 20 octombrie);** echipa învingătoare va întîlni apoi Rhodesia, tur-retur, pe un teren neutru **și cîștigătoarea va înfrunta în final pe** Israel sau Noua Zeelandă **pentru a desemna echipa grupei care va merge în Mexic. Dar dacă țara neutră va refuza să-i acorde echipei rhodesiene viza de intrare? Ce va face în acest caz F.I.F.A.?...**

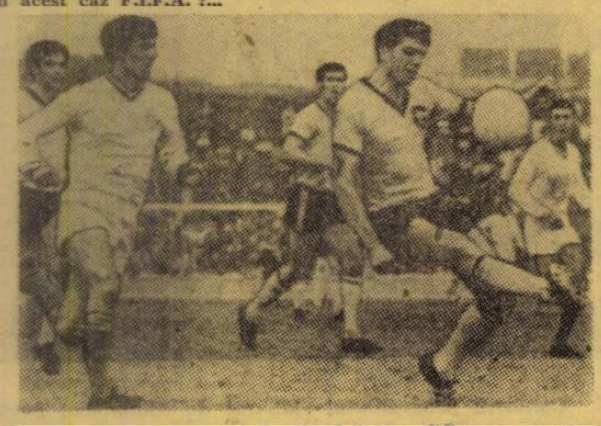

**Echipa** Australiei **speră să obțină calificarea pentru „Mexic '70". În acest scop, s-a pregătit serios, perfectînd și cîteva jocuri amicale, printre care trei cu reprezentativa Greciei. Bilanț: o victorie, un meci egal și o înfrîngere. În fotografie, fază din unul din aceste jocuri: stoperul** Alan Marnoch **(dreapta) respinge un atac elen.**

# magazin extern

## ENTUZIASM ÎN PERU

*Primirea echipei naționale la* Lima *a reprezentat una dintre cele mai mari serbări populare petrecute vreodată în Peru. În ziua în care fotbaliștii conduși de* Didi *s-au înapoiat de la Buenos Aires, calificați pentru turneul final din Mexic, pe străzile orașului, pe traseul de la aeroport la reședința președintelui republicii, se aflau aproape o jumătate de milion de oameni, nebuni de fericire pentru succesul echipei lor.*

*Serbările organizate în cinstea echipei naționale au durat 48 de ore și ele au egalat, după spusele martorilor oculari, pe cele desfășurate în* Brazilia, *la cele două triumfale primiri ale campionilor mondiali 1958 și 1962. Componenții echipei și antrenorul brazilian* Didi *au fost decorați pentru reușita lor sportivă*

## FOTBALIȘTI, ATENȚIE LA ȚINUTĂ !...

*Conducătorii echipei* Real Madrid *sînt foarte grijulii cu privire la modul cum se prezintă în fața publicului jucătorii lor, nu numai pe teren, dar și în afara lui. Astfel, fundașul* De Felipe *și înaintașul* Velasquez, *vinovați de a se fi plimbat pe străzile orașului* Huelva, *pe o căldură toridă, fără cravată și cu haina pe braț, au primit un sever avertisment.*

*Pe viitor, conducerea clubului va pretinde jucătorilor să aibă o perfectă ținută vestimentară, oriunde vor urma să apară.* „Publicul trebuie să privească la jucătorii Realului ca la niște oameni perfecți din toate punctele de vedere", *se spune în circulara trimisă componenților echipei cu această ocazie.*

●

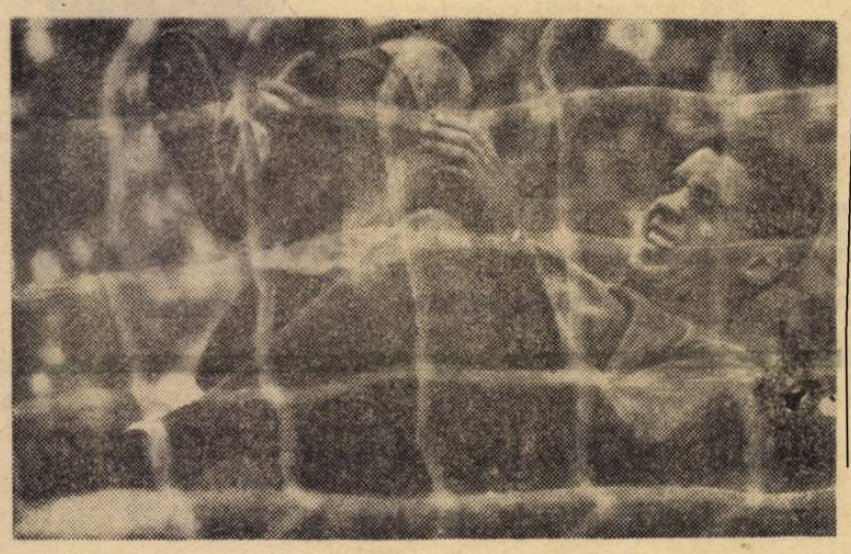

## FAULTUL... ÎN PRIM PLAN

**Teleobiectivul unui fotoreporter englez a adus foarte aproape de ochii noștri imediatele urmări ale unui fault.** „Lovit puternic de adversarul său, jucătorul s-a prăbușit la pămînt ; grimasa durerii îi stăpînește fața. Partea urită a fotbalului (pe care n-ar trebui s-o vedem niciodată) sau faultul în prim plan, așa putem intitula fotografia noastră" — **iată cuvintele puse de redacția lui „Daily Miror" sub acest instantaneu.**

●

## SE CAUTĂ UN TROMPETIST

*Timp de peste 30 de ani, trompeta lui* Bolmida *a sunat pe toate stadioanele din Italia. Bătrînul trompetist, înfocat „tifoso" al echipei F.C.* Torino, *își însoțea favoriții peste tot unde aceștia evoluau, fiind conducătorul faimoasei galerii a torinezilor. Anul trecut,* Bolmida *a murit însă și — printr-o colectă organizată în rindul suporterilor clubului — s-a cumpărat o nouă trompetă și a fost angajat alt trompetist. Dar acesta nu și-a putut exercita prea mult funcțiunea deoarece de curînd a fost luat militar. Rămași fără dirijor, înflăcărații suporteri ai lui F.C. Torino se simt ca o corabie fără cîrmă și, negăsindu-se nici un amator printre ei care să preia frînele galeriei, au dat publicității un anunț cu titlul „Se caută un trompetist", menționînd totodată că folosirea acestui instrument pe stadioane nu constituie o infracțiune ca aruncarea de petarde, focuri bengale, arme de foc etc., etc. Se speră ca în acest fel în curînd să se găsească cineva care să preia această misiune, mai ales atunci cînd este vorba de meciuri susținute în deplasare.*

## „SUITA — RECORD" A LUI PENAROL ÎNTRERUPTĂ DE... ULTIMA CLASATĂ !

**Isprava reușită de echipa** Liverpool din Montevideo va intra, desigur, în istoria fotbalului uruguayan. Această echipă, aproape anonimă, antrenată de Roberto Fleitas, **ultima în clasament, a întrerupt cea mai lungă serie de rezultate pozitive din istoria fotbalului profesionist din Uruguay :** ACEEA A LUI PENAROL, NEÎNVINS DE MAI MULT DE 3 ANI !

**Liverpool a învins acum 2 săptămîni pe „galben-negrii" lui Penarol cu 2—0, administrînd acestei renumite echipe** PRIMA ÎNFRÎNGERE DUPĂ 56 DE PARTIDE.

**Recordul lui Penarol, întrerupt acum de Liverpool, a început în etapa a patra a campionatului din 1966, mai exact în ziua de 28 august, cînd echipa a făcut meci nul (1—1) cu Rampla Juniors. De atunci,** Penarol a susținut 56 de meciuri fără a cunoaște înfrîngerea, cîștigînd 42 de jocuri și făcînd meci egal de 14 ori **În acești 3 ani, galbeni-negrii au marcat 107 goluri față de 21 primite! Golgeterul Penarolului, în acest interval de timp, a fost ecuadorianul** Alberto Spencer **(26 goluri din 43 meciuri în care a apărut în formație) urmat de Pedro Roche cu 17 goluri.**

**Recordul lui Penarol este record sud-american în acest domeniu. Cel precedent aparținea clubului argentinian** Racing, **care acum cîțiva ani realizase o suită de 49 partide, fără înfrîngere.**

## PREȘEDINTELE PE POST DE „LIBERO"

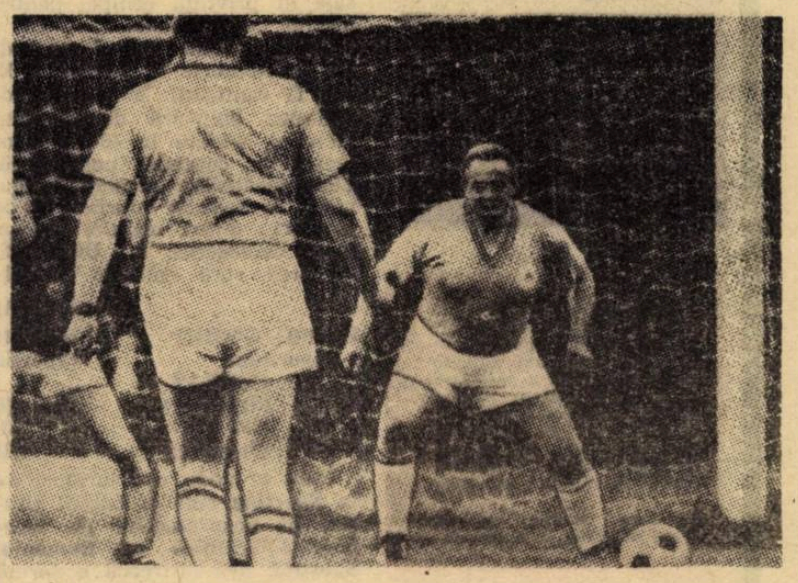

Cu ocazia festivităților organizate la München, marcînd deschiderea campaniei de pregătire a noii **Olimpiade,** care se va desfășura în acest oraș în 1972, a avut loc și un mult gustat meci de fotbal între echipa comitetului de organizare și aceea a arbitrilor din **München.**

În echipa „olimpicilor" a evoluat, ca „libero", președintele Comitetului olimpic din **R. F. a Germaniei — Willi Daume** — pe care îl vedeți în imaginea noastră, — în plină acțiune.

## CE SE VA ÎNTÎMPLA CU HAMRIN ?

*Marea revelație a sezonului trecut în Italia a fost fără îndoială suedezul* Hamrin *de la A. C. Milan a cărui contribuție, printre altele, la cîștigarea* „Cupei campionilor europeni" *a fost dintre cele mai substanțiale. Deși la aproape 35 de ani, se credea că Hamrin mai poate evolua cu succes în rîndurile echipei în care și-a regăsit o doua tinerețe. Iată însă că conducătorii clubului au ignorat aportul suedezului și au recurs la angajarea a încă unui jucător străin, franco-argentinianul* Nestor Combin, *care — împreună cu brazilianul* Sormani — *completează numărul de doi jucători străini care pot fi folosiți de o echipă în campionat. Față de această situație, Hamrin a cerut o derogare federației italiene, care însă i-a refuzat-o. În acest fel el va trebui să părăsească clubul milanez și să se transfere la o altă echipă, dar aceasta va fi posibil numai în cursul lunii noiembrie, cînd — pentru 10 zile — se va deschide o nouă perioadă de transferări. În fața răspunsului sec primit din partea federației, Hamrin, dezolat, a spus:* „Regret că se va sfîrși în acest fel. Credeam, că am făcut și eu ceva pentru fotbalul italian și poate aș fi meritat o soartă mai bună. Oricum, sînt sigur că voi găsi un angajament".

*O știre de ultimă oră anunță probabilul transfer al lui Hamrin la Napoli.*

●

## PAȘNICUL GRĂDINAR...

...din fotografia noastră nu este altul decît cunoscutul fost internațional francez, **Ahmed Firoud** — ani de zile jucător și antrenor la **Toulouse** și **Nimes** ; acum, orele libere rămase după ședințele de pregătire cu **Nimes,** el le dedică marii sale pasiuni, grădinăritul. În curtea casei, **Firoud** și-a amenajat o mică grădină pe care o îngrijește cu pasiune.

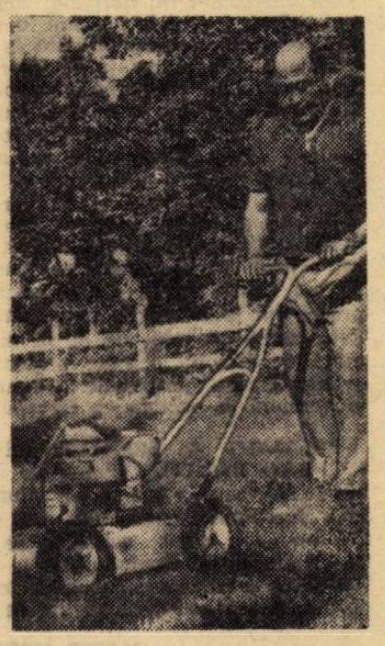

## SUPORTERII ȘI... METROUL

Recent, în urma incidentelor produse între suporterii echipelor **Arsenal** și **Chelsea,** au fost provocate mari pagube metroului din Londra. Față de această situație, poliția din capitala engleză a avertizat că dacă un asemenea caz se va repeta, va bloca pe contravenienții la ordinea publică în subteranele metroului pînă la recuperarea sumelor reprezentînd contravaloarea pagubelor.

# mozaic

● **Tragerea la sorți a următoarei faze a „Cupei europene a tîrgurilor" va avea loc în ziua de 2 octombrie la Roma.**

● **Brigada de arbitri care va conduce prima manșă a finalei Cupei intercontinentale** A. C. Milan — Estudiantes **este formată din** Franz Schiller **(Austria) la centru, ajutat de francezul** Machin **și cehoslovacul** Krnavek.

● **Conducerea clubului vest-german** Eintracht Frankfurt **a renunțat la serviciile jucătorului său** Huberts **pentru că acesta, într-un interviu acordat unui săptămînal, a adus aspre acuzații antrenorului** Ribbeck **învinuindu-l că poartă o susținută ofensivă împotriva jucătorilor mai în vîrstă.**

● **Mare pasionat de fotbal și mai ales admirator al lui** Johnstone, **micuța extremă dreapta a lui** Celtic, **parohul unei biserici din** Glasgow **a pictat și expus... în altar chipul favoritului său, pentru a fi admirat de toți cei ce vin la slujbă.**

● **Federațiile** Angliei, Braziliei **și** Uruguayului **au anunțat că respectivele echipe reprezentative, înaintea turneului final al C.M. vor efectua un stagiu de pregătire în orașul** Quito **(Ecuador) a cărui altitudine este de peste 2.800 m.**

● **În perioada cît se vor găsi în Europa pentru disputarea finalei intercontinentale cu** A. C. Milan, **jucătorii lui** Estudiantes **la** Plata **vor consuma cu precădere carne de vită pregătită și adusă special din** Argentina.

● **Stupoare în lumea fotbalului spaniol. Ministerul de Finanțe a hotărît să perceapă impozite pe veniturile tuturor jucătorilor profesioniști care pînă acum erau exceptați. Ceea ce este însă mai neplăcut este faptul că aceste impozite au caracter retroactiv, urmînd a fi calculate pentru trei ani în urmă și achitate de jucători în timp de cel mult o săptămînă; în caz contrar urmînd a se aplica majorările de rigoare.**

● **Directorul tehnic al** Uruguayului, **Juan** Eduardo Hohberg, **a întocmit o listă de 29 jucători preselecționați în reprezentativa care se pregătește pentru C.M. și care îi vor fi puși la dispoziție la 1 martie 1970. Federația din această țară a hotărît că toți acești jucători nu pot fi transferați în străinătate decît după terminarea turneului final al C.M. din Mexico.**

● **Dmitri Grigorov, actualul antrenor al echipei** Lokomotiv Plovdiv, **va pleca peste puțină vreme în Malaezia unde va prelua conducerea tehnică a echipei reprezentative.**

# CUVINTE ÎNCRUCIȘATE

## GALERIA PORTARILOR

ORIZONTAL 1) Portarul dinamoviștilor bucureșteni — A apărat buturile minerilor din Petroșani în deceniul trecut, făcîndu-se remarcat mai ales prin plasamentul său deosebit. 2) Jucătorul nr. 1 al stegarilor. — Apărător al buturilor C.C.A.-ului din perioada ei de aur. 3) Aranjamente de culise — Terminat (reg.) 4) Îndrăgostit — Echipa lui Birtașu, Cosma, Uțu, Datcu, etc. 5) Unul care învață în mod serios. 6) Nume masculin — Portar la Racing Buenos Aires — Debutul lui Iașin ! 7) În colțul din dreapta al porții ! — De ros — Tot ce ne înconjoară. 8) Prepoziție — Fără voce — Orașul lui Constantinescu și Cizic. 9) Fost portar la Industria Sîrmei — Orașul lui Gornea — Comitetul Internațional Olimpic. 10) Aduși la bară ! — Model de încăpățînare. 11) Ion..., alt nume de portar — „Spaima" portarilor. 12) Planetă mică — Stil de înot — Joacă uneori feste portarilor prin traiectoria pe care o imprimă balonului. 13) Fost portar al Rapidului — Portar la Poiana Cîmpina — Împreună.

VERTICAL : 1) A apărat buturile petroliștilor în perioada anilor '50 — Celebrul „Il dio" al Venusului. 2) Odinioară — Tamango. 3) Alt portar al ploieștenilor din deceniul trecut — Mîndrie a „cavalerilor". 4) Portar la F.C. Porto — Nici ieri, nici mîine. 5) „1" la feroviarii clujeni — Îi aparține — În fața lui David, la Venus. 6) Portar al studenților ieșeni — Portar maghiar. 7) Chin nesfîrșit ! — Întîlniți la operă — Unitate de timp. 8) Notă — O primește uneori portarul, pentru greșeli — Solyom și Ungvari îi apără buturile. 9) Garantat — Donat. 10) Titular la Jiul — A urca — Unul dintre primii portari ai militarilor. 11) Apreciat — Portar la Steaua roșie Belgrad. 12) Preot musulman — Marele Lev — Anca pe mijloc ! 13) Portar al orădenilor — Eu — Înlocuit cu Ștefănescu, la Farul. Dicționar : Ino, Imam.

**ION PLISCHI**
București

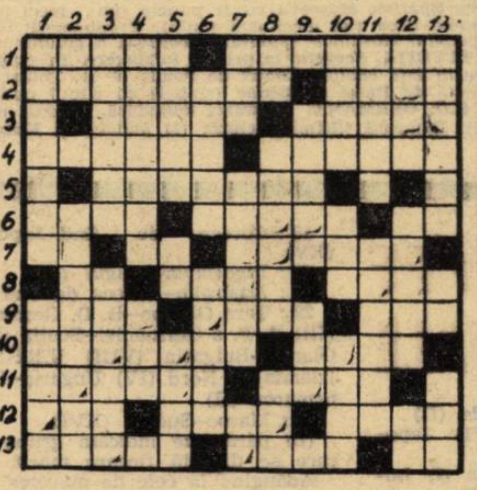

**DEZLEGAREA CAREULUI DIN Nr. 174**

Orizontal 1) Creiniceanu. 2) Radu — Dobrin. 3) IMU — Set — Ași. 4) Su — UTA — Od. — R. 5) Ure — Elev — Pe. 6) Legia — Manea. 7) Ao — Utilat. 3) Anina — Seară. 9) Ruse — Ba — Bot. 10) G — Tătaru — Li. 11) En — Gur — Jiul. 12) Setubal — Ola.


FOTBAL
REVISTĂ SĂPTĂMÎNALĂ
Redacția și ad-tia : București, Bd. Mărăști 26, sectorul I, telefon 17.55.18
COLEGIUL DE REDACȚIE
Constantin Chiriță, Ștefan Covaci, Gh. Dumitrescu, Pavel Marcu, Aurel C. Neagu (redactor șef), Angelo Niculescu, Andrei Rădulescu, Dumitru Tomescu, Ștefan Trandafirescu (redactor-șef adjunct), Radu Urziceanu (secretar general de redacție), Emerich Vogl, Ion Voica, Ion Voinescu.
Prezentarea grafică Liviu Bobocea

PENTRU MECIUL CU ROMÂNIA

# OPT JUCĂTORI DE LA SPORTING ÎN ECHIPA PORTUGALIEI?

● *Doar Eusebio, Toni și Simoes „intruși" în 11-le probabil anunțat de selecționerul Antunes*

● *Lotul convocat pentru astăzi la Lisabona*

CORESPONDENȚĂ TELEFONICĂ SPECIALĂ PENTRU REVISTA „FOTBAL"

Dr. José Maria ANTUNES — președintele comisiei de selecție portugheze — deține această funcție de cinci ani. El a păstrat-o și după retragerea principalului său colaborator — Otto Gloria. Selecționerul portughez a funcționat, timp de 8 ani, ca director tehnic al clubului Sporting Lisabona înainte de a primi actuala însărcinare.

Marți seara, tîrziu, după o ședință a Biroului federației de fotbal din **Lisabona**, președintele comisiei de selecție, **dr. Antunes**, a comunicat proiectele sale în privința echipei pentru meciul cu **România**.

Selecționabilii vor fi adunați joi 2 octombrie la **Lisabona**. Ei vor fi cantonați la **Estoril**, localitatea balneară de renume mondial, situată la 40 de kilometri de capitala portugheză. Lista jucătorilor reținuți de comisia de selecție cuprinde 23 de jucători ; dintre aceștia, 13 vor face deplasarea la **București**. Plecarea spre capitala **României** a fost fixată pentru joi 10 octombrie, la bordul unui avion **TAROM**. Vineri și sîmbătă vor avea loc două antrenamente la **București**.

În continuare, **dr. Antunes** a anunțat că, dată fiind forma excepțională a echipei **Sporting Lisabona**, reprezentativa pentru partida de la 12 octombrie va fi alcătuită pe scheletul acesteia. Solicitat insistent de ziariști, președintele comisiei de selecție a comunicat că, după toate probabilitățile, unsprezecele pentru București va fi următorul :

DAMAS (Sporting)

PEDRO GOMEZ (Sporting) — BAPTISTA (Sporting) — CALO (Sporting) — HILARIO (Sporting)

PEDRAS (Sporting) — TONI (Benfica) — PEREZ (Sporting)

NELSON (Sporting) — EUSEBIO (Benfica) — SIMOES (Benfica)

Cum se vede, opt jucători de la **Sporting** sînt probabilii titulari ai unsprezecelui de începere a întîlnirii cu **România**. **Sporting** demonstrează o formă remarcabilă. Ea a realizat 3 victorii consecutive în campionat, deținînd golaveraju! de 14:0 ! Foarte bun s-a arătat în toate etapele extremul dreapta **Nelson**, jucător din **Mozambic**, cedat anul trecut de **Benfica** lui **Sporting**. După o perioadă de apatie, **Nelson** și-a regăsit verva și este socotit în momentul de față atacantul nr. 1 al **Portugaliei**.

Proiectele doctorului **Antunes** au provocat o reacție destul de vie în presa din **Lisabona** care socotește că se exagerează cu selecționarea a opt jucători de la **Sporting** ; multe comentarii fac aluzie la preferințele, dintotdeauna manifestate, ale selecționerului pentru clubul **Sporting**, al cărui director tehnic a fost. Comentatorii apreciază că o serie de jucători de la **Benfica**, **Academica Coimbra** și **Vittoria Setubal** puteau fi reținuți pentru formația definitivă. Dar, așa cum s-a subliniat, aceasta va fi anunțată oficial la plecarea din **Lisabona**. Pînă atunci lotul va urma un metodic și intens program de pregătire.

**Lisabona**, 1 octombrie

**NUNO FERRARI**

SIMOES

## CORESPONDENȚII NOȘTRI TRANSMIT:

**BALLABIO ÎN PERICOL !** Toți cei care au văzut meciul **Turcia—Elveția**, terminat cu o netă victorie a gazdelor, 3—0, sînt de acord că niciodată echipa elvețiană nu a făcut vreun joc mai slab. Tînăra echipă turcă, total remaniată de noul ei antrenor, iugoslavul **Gheghici** (cel care a ajuns cu **Partizan** în finala **„Cupei campionilor europeni"**) ne-a apărut ca o veritabilă revelație. **Can** și **Metin** nu sînt vechii internaționali ci niște omonimi tineri și foarte talentați despre care se va mai vorbi. Meciul s-a disputat, la cererea elvețienilor, pe vechiul stadion al **Istanbulului**, negazonat ; aceasta spre a se asigura jucătorilor lui **Ballabio** condiții asemănătoare cu cele pe care le vor întîlni pe stadionul din **Salonic**, la 15 octombrie, unde suprafața de joc nu este gazonată. Cum menționam, unsprezecele elvețian a fost surclasat. Cu greu, pot face două remarcări din formația învinsă : doar **Odermatt** și **Kuhn**. Față de modul cum a jucat echipa reprezentativă la **Istanbul** și de perspectivele sezonului de toamnă, deloc asigurătoare, situația lui **Ballabio** a devenit critică. După meciul cu **Turcia** el a fost supus unui... tir concentric al presei din toate marile orașe elvețiene. Este puțin probabil ca el să mai rămînă la direcția echipei naționale în eventualitatea, probabilă, a unui eșec al acesteia în partida cu **Grecia**.

**TONINHO A SEMNAT PENTRU F.C. SAO PAULO.** Cunoscuta echipă braziliană care a vizitat și **România**, **F.C. Sao Paulo**, a efectuat — după **Gerson** — o nouă achiziție de mare preț : atacantul **Toninho**, de la **F. C. Santos**, a semnat pentru acest club, întărind considerabil linia sa de atac.

**MARIO WIDMER**

**Zürich**, 1 octombrie

ESTUDIANTES A SOSIT ÎN ITALIA. În vederea meciului cu **A.C. Milan** de la 8 octombrie, echipa argentiniană **Estudiantes** a sosit încă de luni 29 septembrie în **Italia**. Fotbaliștii argentinieni nu se pot lăuda cu rezultate bune în campionat ; ei au pierdut primele patru întîlniri, dar conducerea tehnică explică acest start foarte slab prin preocuparea pe care toată lumea (conducere, antrenori, jucători) o acordă celor două finale (sau, poate, trei) din **„Cupa intercontinentală"**, cu **A.C. Milan**. **Estudiantes** a deplasat în **Europa** 18 jucători. Interesant și demn de imitat este faptul că numai 16 dintre aceștia fac parte din lotul primei echipe ; ceilalți doi sînt juniori și au fost luați în călătorie ca recompensă pentru frumoasa comportare în campionatul juniorilor. Pînă la meciul de miercuri, pentru care toate biletele au fost vîndute, fotbaliștii argentinieni vor efectua antrenamente zilnice și, probabil, sîmbătă, un meci la două porți cu o echipă din liga a cincea a orașului **Milano**.

CONFLICT ÎNTRE FEDERAȚIILE SPANIOLĂ ȘI PARAGUAYANĂ. Recent a izbucnit un diferend între federațiile de fotbal ale **Spaniei** și **Paraguayului**. Motivul îl constituie situația jucătorilor paraguayeni aflați actualmente în **Spania**. Federația paraguayană s-a arătat decisă să achite imediat toate drepturile cuvenite cluburilor de care aparțin acești jucători, astfel ca ei să se poată reîntoarce imediat în țară și să fie introduși în loturile echipelor de club din liga I. Federația spaniolă, reprezentînd cluburile sale, nu a acceptat oferta. Discuțiile sînt în toi și nu este exclusă apelarea la un arbitraj F.I.F.A.

**CESARE TRENTINI**

**Bologna**, 1 octombrie

# NUME NOI ÎN LOTUL OLIMPIC

## — Jocuri amicale la Iași și Brașov —

Perioada de întrerupere a campionatului, prevăzută în calendarul federației noastre pentru pregătirea meciului cu Portugalia, folosește și lotului olimpic, care — cum am mai scris — se va reuni de joi la București, pentru prima dată de la reînființarea lui. **„München 1972"** începe să preocupe și determină măsuri de pregătire în vederea preliminariilor turneului olimpic.

La această primă convocare a lotului olimpic, cu o durată de 8 zile, trebuie să răspundă următorii jucători :

Portari : **Coman** (Dinamo Buc.), **Oprea** („U" Craiova).

Fundași : **Ivăncescu** și **Olteanu** (St. roșu), **Pop** (Rapid), **Stoicescu** (Politehnica Iași), **Vlad** (F. C. Argeș), **Popa** („U" Craiova), **Popovici** (Crișul).

Mijlocași : **Pescaru** (St. roșu), **Dumitru** și **Angelescu** (Rapid).

Înaintași : **Grozea** (Petrolul), **Sălceanu** (Dinamo Buc.), **Oblemenco** („U" Craiova), **C. Ionescu** și **Turcu** (Metalul Tîrgoviște), **Ștefănescu** (Steaua) și **Both** (Olimpia Satu Mare).

Desigur că, așa cum subliniia antrenorul lotului **V. Mărdărescu**, porțile reprezentativei olimpice rămîn deschise. Jucătorii de mai sus constituie un prim eșalon care va fi supus unei pregătiri minuțioase prin 5 antrenamente și două jocuri de verificare : cu **Politehnica** la Iași, **la 5 octombrie**, și cu **St. roșu** la Brașov, **la 9 octombrie**. Merită să subliniem prezența unor jucători cvasinecunoscuți ca **Ionescu** și **Turcu**, **Olteanu** și **Both**, care — după opinia antrenorului **Mărdărescu** — prezintă girul unor calități certe. Acțiunea de depistare a elementelor talentate, care merită să fie luate în considerare, va continua.

# CAMPIONATELE ÎN EUROPA

**BELGIA. Standard și Anderlecht în cursă de urmărire.** Continuă să conducă în clasament **F.C. Bruges**, cu 8 puncte. Cele două protagoniste și rivale — **Standard** (2—1 cu **F.C. Liège**, derbiul orașului Liège) și **Anderlecht** (3—1 cu **Charleroi** în deplasare) continuă urmărirea neașteptatei concurente la titlu.

**IUGOSLAVIA. Dinamo Zagreb în cap.** Beneficiind de rezultatul egal din deplasare (cu **Sloboda**), **Dinamo Zagreb** a trecut în frunte, fiind talonat de **Radnicki Niș** (fostul lider) și **Partizan Belgrad**, ambele cu cîte 9 puncte. Din etapa de duminică sînt de menționat : egalitatea (0—0) înregistrată în derbiul etapei, **Haiduk Split — Steaua roșie Belgrad.**

**GRECIA. Olimpiakos** — lider. Ca de obicei, campionatul este dominat de duelul dintre celebrele echipe ateniene. În vreme ce **Panathinaikos** a făcut meci egal (1—1) cu **PAOK, Olimpiakos** a cîștigat greu pe teren propriu, dar cu un adversar dificil : **AEK** (2—1). În momentul de față, **Olimpiakos** se află pe primul loc cu 6 puncte, urmat de vecinicul său rival, **Panathinaikos**, cu 5 puncte. Tot cîte 5 puncte au **Aigaleo** și **Volos.**

**U.R.S.S. Husainov — golul nr. 100.** În campionatul pentru prima grupă continuă să conducă **Spartak Moscova** cu 31 puncte (un meci mai mult) față de cele 27 de puncte ale lui **Dinamo Kiev** (un meci mai puțin). Evenimentul etapei l-a constituit marcarea de către internaționalul **Husainov** (**Spartak Moscova**) a golului nr. 100, în cursul meciului cu SKA Rostov.

**ELVEȚIA. Servette la prima înfrîngere.** În etapa a cincea, **Servette** a suferit prima înfrîngere în fața echipei **Chaux de Fonds** (0—1). Totuși ea păstrează șefia clasamentului (8 puncte), urmată de **Basel** și **Bienne** (ambele cu cîte 7 puncte).

**R.D. GERMANĂ. Vorwärts neînvinsă.** Liderul totalizează 15 puncte (6 victorii și trei egalități). Urmează **Chemie Leipzig** (13 puncte) și **Motor Jena** (12 puncte).

# OCTOMBRIE — LUNĂ DE VÎRF ÎN JOCURI INTERNAȚIONALE

Luna octombrie se anunță extrem de bogată în întîlniri internaționale și în primul rînd în preliminarii ale campionatului mondial. Vor avea loc nu mai puțin de 22 asemenea ultime jocuri, unele decisive pentru clasamentul din diferitele grupe ale zonelor europeană, asiatică și africană. În fruntea tuturor se situează — fără îndoială — marele derbi al grupei VII : **R. F. a Germaniei—Scoția** (1—1 în Scoția). Oamenii lui **H. Schön** trebuie să cîștige neapărat acest meci dacă vor să aibă asigurată calificarea pentru Mexic. În cazul unui draw și în ipoteza că **Scoția** va învinge la Viena (ceea ce este posibil), atunci va fi nevoie de un baraj între cele două candidate la primul loc în grupă. De asemenea, foarte importante pentru clasament sînt și partidele **Țara Galilor—R. D. Germană** (pentru aceasta din urmă), **U.R.S.S.—Irlanda de Nord, Suedia—Franța, Olanda—Bulgaria, Japonia—Australia** și **Sudan—Maroc**. ca să nu mai vorbim de **România—Portugalia** și **Grecia—Elveția**. Dar să vă prezentăm „menu"-ul oferit de octombrie :

3 : Sudan—Nigeria (XVI)
7 : Cehoslovacia—Irlanda (II)
10 : Sudan—Maroc (XVI) Japonia—Australia (XV)
12 : România—Portugalia (I) Luxemburg—Polonia (VIII) Coreea de Sud—Japonia (XV)
14 : Australia—Coreea de Sud (XV)
15 : Grecia—Elveția (I) U.R.S.S.—Turcia (IV) Suedia—Franța (V) Spania—Finlanda (VI)
16 : Japonia—Australia (XV)
18 : Coreea de Sud—Japonia (XV)
19 : Iugoslavia—Belgia (VI)
20 : Australia—Coreea de Sud
22 : Țara Galilor—R. D. Germană (III) R. F. a Germaniei—Scoția (IV) Olanda—Bulgaria (VIII) U.R.S.S.—Irlanda de Nord (IV) Ungaria—Danemarca (II)
26 : Maroc—Sudan (XVI)

(În paranteze indicăm grupa în care se dispută fiecare meci).

Adăugînd la cele de mai sus finala Cupei Intercontinentale A. C. Milan—Estudiantes La Plata (8 și 22 octombrie la Milan și Buenos Aires) rezultă că această lună, care a început cu o avalanșă de meciuri în cadrul cupelor europene (46 de partide !), poate fi considerată de vîrf...

# PRONOSPORT

Iată pronosticurile noastre la concursul de duminică :

| | |
|---|---|
| 1. Bologna — Palermo | 1 |
| 2. Brescia — Bari | 1 |
| 3. Cagliari — Lazio | 1 |
| 4. Lanerossi — Fiorentina | X |
| 5. Milan — Verona | 1 |
| 6. Roma — Internazionale | 1 |
| 7. Sampdoria — Juventus | 2 |
| 8. Torino — Napoli | 1 |
| 9. Metrom — Metalul Tîrgoviște | 1 |
| 10. Gloria Bd. — Portul | 1 |
| 11. C.F.R. Arad — Vagonul | 2 |
| 12. Ripensia — C.F.R. Timișoara | 1 |
| 13. Gaz metan — Electroputere | 1 |

Redacția și administrația : Bd. Mărăști nr. 26, București. Tiparul : I. P. Informația ; str. Brezoianu 23—25

PROLETARI DIN TOATE ȚĂRILE, UNIȚI-VĂ !

# FOTBAL

REVISTĂ SĂPTĂMÎNALĂ
ANUL IV ● MIERCURI 8 OCTOMBRIE 1969
12 PAGINI ● 2 LEI
176

FAZA FINALĂ A ASALTULUI PENTRU MEXICO 70

# DIN ZECI DE MII DE PIEPTURI

# HAI ROMÂNIA!

# DIN MILIOANE DE INIMI

**Duminică**

**echipa noastră națională**

**și susținătorii ei,**

**în fața unui mare examen:**

## MECIUL CU PORTUGALIA

| ROMÂNIA | | PORTUGALIA |
|---|---|---|
| RADUCANU | | NELSON |
| SĂTMĂREANU | HALMAGEANU | GONCALVES |
| NUNWEILLER VI | DAN | JOSE MARIA |
| DEMBROVSCHI | DINU | P. GOMEZ |
| DOBRIN | DUMITRACHE (DOMIDE) | BAPTISTA |
| | | DAMAS |
| | | TORRES |
| | | CALO |
| DELEANU | | EUSEBIO |
| LUCESCU | | HILARIO |

Arbitru : RATKO CANAK (Iugoslavia), la tușe I. Strmecki și M. Cajici

**STADIONUL „23 AUGUST", ORA 15,30 :**

Va fi DUMITRACHE apt pentru meciul în care echipa națională are atîta nevoie de el ? Informațiile primite de la Snagov amînă răspunsul la această întrebare pentru mîine după-amiază.

Pentru orice eventualitate, ANGELO NICULESCU lucrează cu noul cuplu al sezonului, DOBRIN — DUMITRACHE, de care se leagă multe și justificate speranțe.

Iată-i, ieri la Snagov, surprinși în timpul unui ușor antrenament cu balonul.

Foto : S. BRAȘOVEANU

*Citiți în paginile 3, 6 și 7 :*

*AMĂNUNTE ȘI AMPLE*

*COMENTARII ASUPRA MECIULUI*

*ROMÂNIA — PORTUGALIA*

# POȘTA REDACȚIEI

**V. DASCĂLU, Tg. Mureș:** 1. Cum să fie selecționat și Pîrcălab, din moment ce nu joacă nici în echipa sa, Dinamo București? 2. De acord cu dv. atunci cînd afirmați că nu vedeți rostul fluierăturilor cu care o parte din spectatori gratulează pe unii conducători de joc și echipe la ieșirea pe teren. Pretindem jucătorilor să se comporte sportiv pe teren, dar și spectatorilor din tribune să nu depășească granițele bunului simț.

**D. DUMITRU, Buhuși:** E adevărat, unele fotografii apar foarte neclare. Dar nu-i vina redacției, ci a întreprinderii care tipărește revista.

**A. SANDU, București:** În partida cu Spania din campionatul european, desfășurată pe stadionul 23 August, victoria a revenit reprezentativei noastre cu scorul de 3—1 prin golurile marcate în ordine de Tătaru I, Manolache și Constantin.

**P. NEDELCU, com. Saele, Teleorman:** În acest an s-a înființat la Bacău un liceu de fotbal. Selecții, pentru cîteva școli generale, se fac și în Capitală. Amănunte puteți găsi și în nr. 175 al revistei noastre.

**CONSTANTIN TĂLMAȘANU, str. Horia, Cloșca și Crișan nr. 52, Calafat, Dolj:** „Mă adresez dv. cu rugămintea de a însera într-unul din numerele revistei anunțul că pun la dispoziția colecționarilor revista „Fotbal" de la nr. 57 pînă la nr. 162". Iată că vă satisfacem dorința, mai ales că, mulți cititori ne întreabă cum pot să-și completeze colecția.

**M. MUSTEA, Făgăraș:** Spuneți că aveți colecția revistei noastre. Răsfoiți-o și veți găsi adresele care vă interesează. Pentru că, nu o dată, ci de mai multe ori le-am publicat. Chiar și la „Poșta redacției".

**I. CHERECHEANU, Sîntana, Arad:** Regep, Moricz și Dembrovschi n-au putut îmbrăca, încă din primele etape ale actualului campionat, tricourile textiliștilor arădeni deoarece nu aveau dezlegările cluburilor de la care au plecat. Dar, după cum ați observat, Regep și Moricz au jucat deja sub culorile echipei campioane, aprobîndu-li-se transferul. Dembrovschi însă nu va putea juca la U.T.A. decît după carantina de un an prevăzută de regulamentul în vigoare.

**I. TOMPA, Cluj:** 1. Sînteți un mare simpatizant al lui Sătmăreanu (jucătorul echipei Steaua) dar nu știți, și ați vrea să aflați care e numele său mic? Iată-l: Ludovic. 2. Medicina Cluj, fosta divizionară B a fuzionat cu Dermata, cîștigătoarea ediției trecute a campionatului județean Cluj, care, într-adevăr, a pierdut barajul pentru promovare, disputat în compania Chimistului Baia Mare. N-a fost vorba deci de o greșeală.

**N. MARINESCU: Giurgiu:** Emil Dumitriu nu joacă, nu pentru că n-ar avea loc în formația Rapidului, ci pentru că nu are încă avizul medicului.

**V. RISTEA, Craiova:** 1. Dembrovschi a marcat, cu capul, golul de la Belgrad. 2. Schimbările efectuate în formațiile de tineret-rezerve le consemnăm cu regularitate. Nu ați observat?

# De pe cuprinsul țării

## COPIII VAGONULUI, CAMPIONI AI ARADULUI

Echipa de copii a constructorilor de vagoane, pregătită de **Alexandru Hăran** (actualmente antrenor al primei echipe) și **Eugen Drig**, a reușit să cîștige titlul de campioană a Aradului.

De remarcat faptul că în cele 14 etape de întrecere, micii vagoniști au cîștigat 13 meciuri pierzînd unul singur (cu 3—0), la „masa verde", cu U.T.A. I. Această partidă fusese programată de vreo 4 ori, ajungîndu-se la un moment dat să nu se mai știe ziua, ora și terenul de disputare a meciului. Campioana a marcat 72 de goluri și a primit unul, plus cele 3 la „masa verde". Din echipa cîștigătoare (9 jucători sînt titulari în echipa de juniori, participantă la campionatul republican) s-au remarcat: **Ardelean, Seicianschi, Calmore, Baltă, Ilisie, Dimeni, Binchici** și **Croitoru.**

Deci și la Vagonul există preocupare pentru creșterea tinerelor talente.

IN FOTOGRAFIE: **Rîndul de sus:** antrenorul Hăran, Ardelean, Seicianschi, Calmore, Baltă, Pantiș, Ciucurel, Ilisie, antrenorul Drig. **Rîndul de jos:** Solomon, Dimeni, Binchici, Lipitor, Croitoru, Oprean.

**PAVEL ȘODINCA**
**corespondent**

## „ALEEA CARPAȚI" DE DOUĂ ORI ÎNVINGĂTOARE

Devenit tradițional, campionatul inter-străzi al municipiului Tg. Mureș, încheiat de curînd, s-a bucurat de un mare interes din partea copiilor. Au participat 16 echipe repartizate pe două grupe de vîrstă (11—13 și 14—15 ani), însumînd 300 de mici fotbaliști. În acest an, campionatul a beneficiat și de o mai bună organizare, forurile corespunzătoare acordîndu-i toată atenția.

IN FOTOGRAFIE, una din echipele cîștigătoare (grupa 11—13 ani), antrenată de Soos Balas. *Rîndul de sus:* Mogoș, Egyed, Varga, Olasz, Obreja, Pastor, Graf. *Rîndul de jos:* Simo, Popistan, Stanca, Culcear, Kaszoni, Grito, Kali.

**ION PĂUȘ** corespondent

## „BALONUL DE ARGINT" A REVENIT PITICILOR F. C. ARGEȘ

De curînd a luat sfîrșit pasionanta întrecere fotbalistică, organizată pentru micii fotbaliști, dotată cu **„Balonul de argint"**. În întrecerea pentru cîștigarea trofeului au fost angrenate 11 echipe din diferite cartiere ale orașului. Finala competiției a avut loc între **F. C. Argeș** (pitici) și **Avîntul tinereții** (Șc. generală nr. 9). Piticii lui F. C. Argeș au cîștigat întîlnirea cu 4—2, intrînd în posesia „Balonului de argint". Echipele clasate pe locurile II și III, Avîntul tinereții (Șc. generală nr. 9) și Juventus (Șc. generală nr. 2) au fost premiate cu diplome și materiale sportive.

Competiția, în general, și-a atins scopul. Numai că ea a fost ignorată complet de profesorii de educație fizică!

**ILIE FEȚEANU**
**corespondent**

## ȘTEFAN FILOTI

## UN ROMANTIC AL FOTBALULUI

*Acesta a fost Fănică Filoti. Un romantic al fotbalului. Un visător zburdînd, în aplauzele mulțimii, pe gazon, după o minge. Un călător discret prin lumea fotbalului, cu toate că a fost timp de 14 ani pe afișul echipei naționale. Sensibilitatea și modestia lui au estompat zarva care se face de obicei în jurul vedetelor. În zilele cînd el era înghițit de Dunăre, un statistician ne-a relatat, că Filoti a avut cea mai lungă carieră internațională din fotbalul românesc: 13 ani și două luni în echipa națională!*

*Abia acum ne descoperim în fața acestui record și a realizatorului lui, acum cînd Filoti nu mai este. Aproape sigur, el n-a știut nici o dată despre această performanță.*

*Ne-a părăsit un fotbalist care a avut alături de colțișorul lui drag de pe extremă, pe Humis și pe Ionică Bogdan, pe Spielman, Vaczi, Marian și Petscowschi, dar și pe Ozon, Constantin și Cacoveanu, colegi de echipa națională. Din 1942 pînă în 1956, la diferite intervale, silueta galopantă de extremă stîngă a lui Filoti a apărut în echipa națională de 13 ori.*

*Dar Rapid?*

*Alterul drag al lui Filoti, căruia i-a slujit cu atît devotament întreaga lui tinerețe și i-a rămas credincios pînă cînd soarta l-a împins spre moarte. Cine nu-l vedea la antrenamentele Rapidului iscodind dintr-un colț izolat la ceea ce se petrece în fantomaticul dreptunghi al terenului? Cine nu-l căuta cu privirile la meciuri pe acest Hamlet al Rapidului?*

*Fănică a devenit un prinț nefericit din momentul cînd n-a mai putut juca, de cînd a părăsit terenul. Atunci a simțit golul lăuntric pe care-l produce renunțarea la ceea ce îți este mai drag. Această durere, Fănică a mascat-o sub un zîmbet sfios cu care refuza să audă ceea ce se vorbește despre el.*

*Filoti a suferit fiindcă nu s-a mai putut vedea în teren și a devenit un nostalgic. N-a putut să trăiască în fotbal decît ca jucător, din amintiri, sau ca spectator, din tribune. A refuzat să fie antrenor, a respins orice funcție materială care ar fi putut să împieteze asupra dragostei lui curate cu balonul rotund. Nu i-a plăcut de fel ceea ce, din păcate, mai este venal în fotbal și în unii oameni din jurul fotbalului. A preferat să rămînă un funcționar simplu la C.F.R., cu scriptele-i cotidiene, însă cu romantismul lui nealterat, cu oful după fotbal, îndulcit de desele dar efemerele-i treceri pe la stadionul din Giulești, și după pescuit, a doua mare pasiune. Pescuitul îl fascina acum, ca golul pe vremuri. Pe rîuri și mai ales pe Dunăre stătea ore întregi, acolo unde, nestingherit putea vorbi cu umbra lui de jucător de altă dată și privi neantul în undele apelor. N-avea decît 47 de ani...*

*Și a venit o zi, 28 septembrie, în care Dunărea nemiloasă și-a înghițit fiul de pe malurile Brăilei, de unde Filoti plecase cu 30 de ani în urmă la București. În acea după amiază vînătă de furtuna stîrnită ca din senin, Dunărea s-a răzvrătit și a răsturnat o barcă lîngă Cernavoda — pentru ca apoi valurile-i spumegînde să legene zile în șir în adîncuri pe Filoti și cîțiva tovarăși de pescuit. Abia după o săptămînă i-a dat la iveală și Fănică a revenit în Giuleștiul lui drag, plîns de mii de oameni cărora altă dată le dăduse, de atîtea ori, pentru 90 de minute, iluzia fericirii.*

**Aurel C. NEAGU**

## 140 DE TINERE TALENTE GĂLĂȚENE

**Nu de mult a luat ființă pe lîngă clubul Oțelul, un centru pentru depistarea și instruirea tinerelor talente. Conducerile clubului și secției de fotbal acordă o atenție deosebită acestui centru, punîndu-i la dispoziție tot necesarul. Cei 140 de tineri jucători, dintre care doar 20 au ajuns la vîrsta de 16—17 ani, au la dispoziție, pentru pregătirea în bune condițiuni, trei terenuri, echipamentul adecvat, acces la vestiare. Trei antrenori** (Justin Apostol, Jean Panciu, Vasile Luban) **și doi instructori** (Dumitru Boeru și Ilie Florea) **se ocupă cu multă competență și tragere de inimă de pregătirea copiilor.**

Ștefan Vasile, antrenorul **„Oțelului"**, **afirma deunăzi că pe viitor nu se va mai apela la jucători negălățeni, împrospătarea lotului făcîndu-se numai pe baza noului centru. În acest scop, divizionara C, S.U.T. Galați, are ca sarcină să rodeze în competiție pe juniorii cei mai talentați care, cu timpul, vor fi promovați în rîndurile „Oțelului".**

**TEODOR CIUCAN**
corespondent

## DICTEAZĂ COMISIILE JUDEȚENE SANCȚIUNILE MERITATE?

Am consemnat, nu o dată, în coloanele revistei, cazuri de încălcări grosolane ale normelor de conduită sportivă, abateri nu numai de la litera regulamentară a unei competiții sau alta, ci chiar de la elementarele legi ale bunei cuviințe, ale unei comportări civilizate. Și nu o dată am subliniat că, **indiferent de deciziile unor conducători de joc, indiferent de atitudinea unor spectatori, indiferent de „replica" adversarului, un adevărat sportiv trebuie să-și mențină calmul, spiritul lucid, să dea dovadă de maturitate, de stăpînire de sine.** Cu toate acestea, cu toată ofensiva lansată de F.R.F. pentru instaurarea, pe terenurile noastre de fotbal, a unui climat de ordine și disciplină, cu toate că în ultima vreme au fost dictate (și pe bună dreptate) sancțiuni drastice, exemplare — cu toate acestea, iată că ne-au sosit la redacție vești care atestă faptul că în competițiile de categorii inferioare (campionate județene, sătești, orășenești etc.), abaterile se țin lanț, că în multe dintre cazuri nu se iau măsurile cele mai corespunzătoare.

Din Hunedoara, în răstimpul unei singure săptămîni, ne-au scris trei dintre corespondenții noștri — **STAICU BĂLOI, NICU SBUCHEA** și **prof. IOAN VLAD.** Trei scrisori prin care sîntem încunoștințați despre unele încălcări grave ale disciplinei competiționale de către echipe ca **Minerul Uricani, Constructorul Lupeni, Gloria Hațeg** (neprezentări la meciurile programate). Nu ne-au surprins aceste scrisori, pentru că ne-am obișnuit să primim astfel de vești de la Hunedoara. Atît campionatul județean, cît și cele orășenești de anul trecut, au fost presărate cu neprezentări, cu acte huliganice ale unor jucători, cu atitudini necorespunzătoare ale unor antrenori și conducători de asociații. **„Anul acesta** — ne-a scris S. Băloi — **comisia județeană de fotbal este hotărîtă să nu facă nici un rabat de la disciplină, sperînd că pe viitor nu va fi nevoită să dicteze sancțiuni dintre cele mai severe...**" Ne îndoim. Așa că, așteptăm să fim infirmați.

Un număr neașteptat de mare de abateri s-au petrecut în această toamnă pe terenurile județului Bihor. Mai mulți jucători de la **Biharul Beiuș, Voința Oradea, Stăruința Săcuieni, Recolta Diosig etc.,** au obligat comisia de disciplină a consiliului județean să dicteze sancțiuni cu nemiluita. Președintele acestei comisii — **Ioan Dindelegan** — declara deunăzi corespondentului nostru de la Oradea, Vasile Sere:

— **Am aplicat pedepse maxime, atît jucătorilor aflați la prima abatere, cît și celor recidiviști. La prima vedere, sancțiunile dictate împotriva asociațiilor din Beiuș și Diosig nu par chiar așa drastice. Ne-am ghidat însă după regulamentul în vigoare, așa că...**

Poate că ar trebui să-l contrazicem puțin pe președintele comisiei județene de fotbal. Regulamentul în vigoare nu specifică sancțiuni pentru tot felul de abateri posibile. Dar să suspenzi doar o etapă o echipă (Recolta Diosig) care nu se prezintă la un meci oficial pe care trebuia să-l susțină pe teren propriu (pentru a juca un amical cu o echipă oarecare!), numai sancțiune exemplară nu este! Și tot la fel pot fi considerate și suspendările unor jucători ca **Alexandru Daroczi, Carol Kondora, Tiberiu Nagy,** în raport cu actele pe care le-au comis pe teren: lovirea arbitrilor, accidentarea fără balon a adversarilor etc.

Actualul campionat județean **Sibiu** a debutat sub auspicii de loc plăcute. **Nicolae Tatu** de la Progresul Agnita, pentru lovirea conducătorului de joc, a fost suspendat pe timp de doi ani. **Alexandru Biro** (Carbosin Copșa Mică), **Ovidiu Luca** (Progresul Agnita), **Ion Rupede** (Textila Mediaș), **Atanase Cioarec** și **Ion Bobui** (Unirea Tălmaciu), **Simion Isidon** (Carpați Mîrșa) au fost suspendați pe cîte 6 și 4 etape pentru diverse abateri de la disciplina sportivă, iar două asociații — Metalul I.O. Sibiu și Voința Sibiu — au primit ultime avertismente pentru slabă organizare. Apreciem severitatea comisiei de fotbal Sibiu și să sperăm că și „în continuare — așa cum ne scrie **I. Răchițeleanu** — va fi la fel de fermă în deciziile".

DE FAPT, IN CEEA CE NE PRIVEȘTE, SÎNTEM PRIMII CARE NU DORIM NICI UN FEL DE SANCȚIUNI. DORIM DISPARIȚIA CAUZELOR CARE LE GENEREAZĂ. Acest fapt este esențial și, cei care trebuie să-și spună, în primul rînd, cuvîntul nu sînt comisiile de disciplină, ci antrenorii, instructorii și conducătorii de asociații, prin munca cu care trebuie s-o desfășoare cu jucătorii de care răspund.

# SPECTATORII SE ANGAJEAZĂ SĂ ÎMBĂRBĂTEZE LA UNISON REPREZENTATIVA ROMÂNIEI ÎN IMPORTANTUL MECI CU PORTUGALIA

**12 octombrie 1969, duminica spre care se îndreaptă toate speranțele iubitorilor fotbalului din țara noastră. Jocul cu Portugalia, principalul eveniment sportiv al lunii și poate al anului, a polarizat, pe drept cuvînt, atenția tuturor, de la micul licean — stăpînit de farmecul unui vis care cutează spre performanță — la bătrînul pensionar purtînd în suflet nostalgia vremurilor de glorie ale generației lui Bindea și Dobai; de la constructorul harnic al măreților edificii din zilele noastre, la omul de știință și cultură, sustras, fără regret, pentru moment, de la obișnuitele preocupări cotidiene.**

**Pretutindeni, pe străzi, în autobuze, pe culoarele școlilor sau în birouri, dar mai ales în lumea sportului, subiectul zilei este dezbătut cu pasiune și speranțe. Toți cei ce iubesc fotbalul știu cît de important este acest meci de care depinde în cea mai mare măsură calificarea pentru Mexic.**

**Spectatorul — marele aliat al jucătorilor noștri în confruntarea de duminică cu solii fotbalului lusitan — se pregătește să-și însoțească echipa pe drumul victoriei.**

**Mărturii ale unui sentiment de solidaritate și încredere, pe care le-am înserat în declarațiile de mai jos:**

### ● „Sper într-o victorie românească"

„Jocul cu Portugalia constituie un examen dificil pe drumul, la capătul căruia fotbalul românesc are toate șansele să înscrie una din marile performanțe ale sportului din țara noastră: calificarea în turneul final din Mexic. Avem o echipă tînără și valoroasă, care anul acesta ne-a adus satisfacția unui început de afirmare internațională, așteptată de noi toți, cît de curînd și pe deplin, împlinită. Sper într-o victorie românească, la realizarea căreia o contribuție însemnată o pot aduce și spectatorii, ale căror încurajări trebuie să se facă simțite în special în momentele grele ale jocului.

La 12 octombrie, publicul este chemat să facă dovada unei sincere manifestări de credit, pe care tricolorii noștri — sînt convins — că se vor strădui să nu o dezmintă".

**Dr. PETRE COTEȚ**
profesor universitar

### ● „Sînt convins că jucătorii noștri vor dărui TOTUL în acest joc"

**„Datoria noastră — a tuturor iubitorilor de fotbal de pe meleagurile țării — este aceea de a susține cu toată căldura echipa care dă lupta pentru înscrierea României pe tabelul celor 16 mari formații ale lumii, prezente la Mexic. De la început ne exprimăm toată încrederea în evoluția jucătorilor noștri, care, știind ce răspundere apasă pe umerii lor, se vor dărui, sînt convins, fără nici o reticență pentru obținerea victoriei. Îi vom încuraja mereu, ca ei să „prindă aripi" în joc, să-și pună în valoare tot potențialul ofensiv și toată hotărîrea și dirzenia în apărare.**

**Simțind că inimile noastre bat la unison cu ale lor, nu se poate ca reprezentanții României să nu ne aducă satisfacția victoriei în acest meci".**

**DUMITRU IORGA**
maistru la „Prefabricate"-Giurgiu

### ● „Să încurajăm CONTINUU echipa din teren!"

*„Sînt unul dintre jucătorii care-și dau perfect de bine seama cît de mult înseamnă un îndemn, o încurajare venită din tribune, la momentul oportun. Și înțeleg prin „momentul oportun" acele clipe cînd adversarul presează, cînd nu-ți iese o pasă, un dribling, cînd ratezi dintr-o poziție favorabilă. Or, în ultima vreme, la noi, spectatorii s-au obișnuit să aplaude, să încurajeze, numai atunci cînd echipa favorită „merge", cînd se află peste adversar. Duminică, inimile noastre, ale tuturor iubitorilor fotbalului, jucători și spectatori, trebuie să bată numai pentru echipa națională, de la început și pînă la sfîrșitul meciului. De aceea consider că este absolut necesară o încurajare continuă a echipei, a fiecărui jucător în parte, indiferent de ceea ce se întîmplă pe teren. În ceea ce mă privește, promit că voi fi un... spectator model".*

**EMIL DUMITRIU**
internațional

### ● „Vreau o zi de 12 octombrie fericită"

**„Miercurea trecută, pe patul de spital, suferința mi-a fost dublată, că eu, Ștefan Bănică, microbist de o viață, sînt nevoit să lipsesc de pe „23 August" unde, într-un cuplaj celebru, juca și Rapidul meu. Ulterior mi s-a povestit de comportarea slabă a echipei, de jocul practicat de internaționalii Dan și Răducanu. Dar tot am regretat absența, pentru că nu concep ca o întîmplare nefericită să anuleze pasiunea.**

**Se știe că în fotbal pot fi zile foarte proaste și zile foarte bune. Aceea din 12 octombrie sînt sigur că va fi o zi fericită. Am încredere în băieții noștri, am credința că vor obține victoria, chiar dacă, prin absurd, va trebui să jucăm cu o minge de cîrpă. Eu unul voi fi alături de ei, în tribună; ignorînd convalescența cu rigorile ei nesuferite Da, de la 10 dimineața eu voi fi în tribună!**

**Sst, să nu mă audă cumva soția și domnul doctor".**

**ȘTEFAN BĂNICA**
actor

### ● „Să strigăm în fiecare minut HAI ROMÂNIA"!

„Am urmărit, pe micul ecran, ceea ce s-a întîmplat miercuri, 1 octombrie, pe stadionul 23 August din București. Același stadion care va găzdui și decisiva partidă cu Portugalia. Fără îndoială, echipele noastre care au evoluat în acel trist cuplaj, nu au jucat la nivelul așteptărilor. Dar nici zecile de mii de spectatori din tribune n-au făcut nimic pentru a le încuraja. Pînă și fazele cele mai frumoase n-au fost răsplătite decît cu puține aplauze. Este regretabil. Pentru că atît Rapidul, cît și Steaua aveau nevoie de încurajări. Națională cu atît mai mult, duminică 12 octombrie! Ah, cît de mult aș dori ca stadionul 23 August să fie în această zi un adevărat vulcan, iar spectatorii să strige în fiecare minut, neîntrerupt, „Hai România".

Băieții noștri, în care am mare încredere, trebuie să simtă în permanență ajutorul tribunelor într-o partidă cu asemenea miză. Să fim deci alături de ei, fără a înceta o clipă să-i încurajăm".

**ILIE TRANCĂ**
muncitor constructor la Porțile de Fier

# ADEVĂRURI CARE NU TREBUIE OCOLITE!

Tradiția în fotbalul nostru este ca un rezultat bun să tragă cu buretele peste un rezultat slab anterior. Așa se întîmplă de ani de zile în campionat ca și în palmaresul internațional, o lume de părinți afectați de notele proaste și bucuroși la notele bune ale copiilor, un carusel de zîmbete și suspine care pînă în cele din urmă dăunează, copiilor cînd ajung la bacalaureat, fotbalului cînd i se sapă în adîncime ogorul.

Dorim cu toții victoria din meciul cu Portugalia, dar nu dorim să uităm că performanța vedetelor noastre nu va putea rezolva dintr-un condei problemele de bază ale fotbalului nostru.

Iată ce știm de mult, ce repetăm mereu cu riscul de a fi plicticoși, dar trebuie să consemnăm că de cîtva timp și Federația română de fotbal privește foarte lucid această problemă. Într-un referat adresat conducerii C.N.E.F.S. forul nostru de specialitate afirmă că *„succesele echipei naționale în preliminariile campionatului mondial nu pot fi puse în nici un caz pe seama unui revirment al fotbalului în țara noastră"* și, în continuare, solicită unele măsuri care să îmbunătățească radical activitatea fotbalistică.

Desigur, rezultatele atît de supărătoare înregistrate de U.T.A. și Rapid în cupele europene au arătat clar cît de mult adevăr este exprimat de neconcordanța dintre performanțele apreciabile și starea generală a fotbalului. Pentru fotbal nu poate fi nici o mîngîiere faptul că și în alte sporturi există asemenea nepotriviri, de care nu este lipsit nici măcar tenisul de cîmp, care a ajuns la superba performanță, cu Țiriac și Năstase, să dispute finala „Cupei Davis".

O ședință convocată de Biroul federal al F.R. Fotbal, la două zile după eșecurile echipelor U.T.A. și Rapid și rezultatul de egalitate dintre Steaua și Glasgow Rangers, nu a evidențiat decît ceea ce se cunoștea dinainte.

În primul rînd, antrenorii echipelor s-au rezumat la generalități ca și în alte asemenea ocazii. Au ocolit greșelile de instruire, de pregătire a echipelor. Cine i-a ascultat, în special pe C. Bărbulescu de la Rapid și N. Dumitrescu de la U.T.A., a avut impresia că nu vorbesc specialiști în fotbal, ci spectatori din tribune. În locul unor analize temeinice, s-au mărginit să se vaite, de parcă federația sau altcineva ar fi vinovați de faptul că Rapid a jucat cu cinci tineri de 20 de ani, ca și cum acest club, Rapid, n-ar ști de cîtva ani că trebuia să găsească înlocuitori adecvați pentru Ionescu și Dumitriu, pentru Motroc și Greavu; la fel U.T.A. pentru Lereter, ca să nu mai amintim pe jucătorii necorespunzători — din ambele formații — pentru valoarea unor echipe care reprezintă fotbalul în competiții internaționale. Dacă U.T.A. era obligată să participe în „Cupa campionilor", Rapid — care, după spusele antrenorului său, își reorganizează de astă vară echipa — *de ce nu a refuzat de atunci* să ia parte la o întrecere pentru care nu era pregătită, căci valoarea „Cupei europene a tîrgurilor" a ajuns să fie cel puțin egală cu a „Cupei Cupelor"? Fără îndoială că nu numai antrenorii sînt vinovați. Conducerile cluburilor și, mai ales, jucătorii au o mare parte de răspundere și acest aspect trebuie serios analizat.

Sancțiunile dictate de Biroul federal împotriva echipelor U.T.A. și Rapid — interdicția de a susține un an de zile jocurile amicale și internaționale în țară sau peste hotare, chiar dacă și-ar cîștiga drepturi pentru cupele europene — sînt binevenite și în măsură să atragă serios atenția tuturor conducerilor echipelor care ar neglija pe viitor pregătirea și randamentul în întrecerile internaționale.

Nu ne putem declara, însă, de acord cu măsurile luate de Rapid împotriva a doi jucători, *Dan* și *Răducanu* (trei și respectiv, două etape), deoarece considerăm că întreaga echipă feroviară, inclusiv antrenorii și conducerea, poartă vină în egală măsură pentru comportarea neadmisibilă din meciul cu Vitoria Setubal, indiferent de valoarea adversarilor. Nici un jucător rapidist nu a făcut TOT CE POATE pentru a activa normal, antrenorii AU SUBAPRECIAT PARTENERII DE ÎNTRECERE ȘI N-AU PREGĂTIT TEMEINIC ECHIPA, iar conducătorii S-AU MULȚUMIT CU MOTIVĂRILE TRANDAFIRII ale antrenorilor.

Din ședință a rezultat că atmosfera de la clubul Rapid este nefavorabilă unei bune activități. De ce oare jucătorii nu se mai înțeleg, de ce Dumitriu II, care a „jurat" public de atîtea ori pentru Rapid, vrea acum să plece în cazul obținerii permisiunii de joc din partea medicilor?

Considerăm că este util ca Federația română de fotbal să nu ratifice sancțiunile dictate de Rapid împotriva jucătorilor și antrenorilor, ci să aștepte consumarea meciului cu Portugalia, pentru ca, după aceea, să analizeze activitatea secțiilor de fotbal ale Rapidului și U.T.A.-ei — și nu numai ale acestora — și să fie luate măsurile cele mai eficace în vederea unei activități rodnice la principalele cluburi din țară.

Încă o dată, un eventual rezultat favorabil cu Portugalia nu trebuie să schimbe nimic din spiritul de răspundere cu care trebuie privită reprezentarea internațională a fotbalului nostru și însănătoșirea vieții organizatorice și tehnice a cluburilor.

## Carnet

# ZIUA ACEEA!

**de DAN OLTEANU**

Toate grupele europene ale preliminariilor campionatului mondial de fotbal fierb în cazanele lor. Sute de mii de oameni, ba chiar milioane, palpită pentru echipele lor, de drag să le vadă în țara lui Montezuma. Poate că farmecul Mexicului arătat timp de o lună de zile la peste o jumătate de miliard de oameni de pe mapamond, adaugă la mîndria fiecărei națiii de a se vedea reprezentată în turneul final al „Cupei Jules Rimet".

Din 135 de țări afiliate la F.I.F.A., doar 16 vor fi reprezentate în Mexic, însă locuri sînt numai 14, fiindcă Anglia, campioana mondială, și Mexic, țara gazdă, au din oficiu două locuri. În Europa — doar opt echipe (fără Anglia. Din opt grupe, doar Belgia s-a calificat; în rest, cazanele fierb...

Parcă în grupa echipei României cazanul fierbe cel mai tare. Poate că ni se pare nouă, de emoție. Poate că adversarii știu ceva. Poate că ei au luat **moda Herrera.** Amenință pe favoriți. Iată de ce **elvețianul Ballabio,** învins la Lausanne (recent și în amicalul de la Istanbul) și încă nedat afară, susține morțiș că Portugalia ne va învinge la București; iată de ce **grecul Petropoulos** nici n-a luat bine în primire echipa de la Dan Gheorghiadis și vrea să bată România la București; iată de ce **portughezul Antunes este** convins că va repeta turul de forță al Portugaliei atunci cînd a învins Turcia la Istanbul și Cehoslovacia la Bratislava, cu același scor, 1—0, în preliminariile Anglia '66. Toți împotriva noastră! Noi împotriva tuturor! Fiindcă și federației mexicane sînt convins că i-ar plăcea să vină Portugalia, pentru că are nume mare în fotbal și pe Eusebio, poate că și F.I.F.A. gîndește la fel, dar s-ar putea să le jucăm tuturora festa și vor primi pe România, cu nume mare în lume, dar jucători mai mici ca Eusebio.

Antrenorul Petropoulos, întrebat de ce va depinde succesul sau insuccesul de la București, a răspuns: **„Totul va depinde de dispoziția jucătorilor mei IN ZIUA ACEEA".** Iată un antrenor care nu vrea să fie prea firoscos și reduce la adevăruri mai simple tentativa echipei lui de a învinge pentru prima oară echipa României chiar la ea acasă.

Acest adevăr este valabil și pentru noi. Totul depinde de **modul cum se** vor simți **în ziua aceea** și mai cu seamă cum vor acționa jucătorii în cele 90 de minute. Are mai puțină valoare **cum** s-a mișcat echipa **sau** jucătorul X la antrenament, la verificare, firește cu condiția ca echipa și jucătorul să reprezinte **ceva; rămîne** hotărîtor **în ce măsură** aportul jucătorilor va fi la cel mai bun nivel în timpul desfășurării jocului. Se poate anticipa, se poate măsura această dispoziție de joc? Într-o măsură oarecare da. Complet este aproape imposibil, fiindcă omul nu este o mașină, cu atît mai mult într-un joc sportiv ca fotbalul. O pregătire adecvată, o mobilizare conștientă și un suport moral din partea publicului pot ajuta enorm ca **ZIUA ACEEA** să fie ziua unui succes deplin.

Ar fi bine să dăm puțin **frîu liber** imaginației și să ne închipuim că **în** transmisiile televizate din Mexic ale meciurilor de fotbal din bătălia pentru titlul mondial '70 am vedea în cîteva meciuri și echipa României. Pe băieții noștri. Așa cum îi știm, cu calitățile și cu scăderile lor, dar tot **ai noștri** rămîn. Cu cîtă emoție i-am urmări, cît am palpita pentru ei, ce mîndri am fi dacă vor face o ispravă, două!...

Pentru a transforma **dorința în realitate,** va fi necesar ca duminică echipa **să simtă** căldura noastră, a tuturora. Să fie stadionul „23 August" un cazan care fierbe neîncetat, în spriiinul echipei naționale, **în fiecare minut,** cum spune alăturat atît de frumos, cititorul nostru.

Să lăsăm la o parte, pentru 90 de minute, orice pasiune de club, orice animozitate, orice minimalizare a forțelor echipei. Să fim în ziua aceea, de 12 octombrie, cu toții, purtători ai tricourilor naționale, să ne susținem echipa, să ne stimăm adversarii, dar să-i învingem. Să facem să răsune undele, telexurile și firele telefonice din lume de știrea că echipa României este virtual calificată pentru Mexic!

# ECHIPA DE TINERET ÎN PRAGUL UNEI METAMORFOZE

## care trebuie să-i definească un profil real

În urmă cu o lună de zile, eşalonul de perspectivă al fotbalului românesc, în compunerea căruia au fost incluse lotul de tineret şi cel olimpic, îşi inaugura — aşa cum de altfel am informat la timp în coloanele revistei noastre — o nouă etapă de activitate, sub semnul încercării hotărîte de a încadra dezvoltarea actualei generaţii de cadeţi pe un făgaş orientat cît mai aproape de sensul real al existenţei sale.

Într-o discuţie, purtată recent cu antrenorul coordonator **Vintilă Mărdărescu,** acesta ne împărtăşea intenţia sa de a transforma echipa reprezentativă de tineret, dintr-o sclavă a intereselor de moment, într-o treaptă intermediară de prim ordin în evoluţia jucătorilor, la nivelul căreia elementele talentate să se poată dezvolta corespunzător cerinţelor primei noastre reprezentative.

Reamintind unele dintre cele mai frecvente greşeli din trecut (**depăşirea cu bună ştiinţă a limitei de vîrstă, rodarea unui număr restrîns de jucători, neconcordanţa dintre programul de pregătire la cluburi şi cel de la lot, forţarea rezultatelor imediate de dragul unui palmares lipsit de semnificaţie etc.**) antrenorul **V. Mărdărescu** îşi exprima convingerea că, fără a minimaliza obligaţia reprezentării cu cinste a culorilor ţării în diferite competiţii internaţionale, **RAŢIUNEA DE BAZĂ A ECHIPEI DE TINERET ESTE ŞI RĂMÎNE ACEEA DE A FORMA SELECŢIONABILI, DE A LE COMPLETA PREGĂTIREA ŞI EXPERIENŢA.** Căile preconizate în vederea realizării acestui deziderat reprezintă de fapt esenţa unui program de acţiune care degajă, evident, o nouă orientare, menită să asigure o metamorfoză de fond în profilul reprezentativei noastre de tineret : formarea unei atitudini de performanţă internaţională, instruirea într-un cadru metodic modern şi rodarea obligatorie în jocuri, potrivit aceleiaşi idei tactice, folosită de echipa naţională A.

Ne găsim în prezent, desigur, în faza iniţială a unui plan de activitate care vizează perspectiva şi din cuprinsul căruia s-au consumat numai două din acţiunile propuse: alcătuirea loturilor (lărgit şi restrîns), precum şi întîlnirea test susţinută la 24 septembrie în compania selecţionatei R.F. a Germaniei.

Dat fiind stadiul actual de cristalizare a bunelor intenţii, privind viitorul reprezentativei noastre de tineret, nu ne propunem în rîndurile ce urmează o analiză propriu zisă care ar părea, desigur, prematur plasată avînd în vedere perioada relativ scurtă de lucru cu tinerii fotbalişti. **Dar, tocmai fiindcă sîntem la început de drum şi în ideea de a veni în sprijinul conducerii tehnice a lotului, am apreciat că prezentarea cîtorva prime constatări, rezultate din acest start de activitate organizată, ar putea constitui elemente de real folos în munca de viitor a tehnicienilor noştri, şi, în primul rînd, a comisiei de selecţie a F.R.F.,** care urmează a lua în discuţie în cursul acestei luni problemele echipei noastre de tineret.

Aşa că, să începem cu... începutul.

### DE LA SELECŢIA DE BAZĂ, LA FORMULA DE ECHIPĂ

Cînd s-a trecut la acţiunea de selecţie şi de alcătuire a lotului lărgit, s-a avut în vedere, după cum era şi firesc, în primul rînd **VALOAREA INDIVIDUALĂ** a celor chemaţi să alcătuiască reprezentativa de tineret. Pe acest temei, marea majoritate a selecţionaţilor a constituit-o jucători consacraţi din prima divizie (**Pop, Dumitru, Dincuţă, Tătaru II, Neagu**) alături de care au apărut — fapt demn de reţinut — şi unele elemente mai puţin cunoscute, dar de perspectivă (**Moldovan** — Dinamo Buc., **Turcu, Crăciunoiu**). Al doilea criteriu care a stat la baza selecţiei a fost **VÎRSTA, OBLIGATORIE SUB 22 DE ANI,** în aşa fel ca în anul Balcaniadei, 1970, nici unul din selecţionabili să nu depăşească limita celor 23 de ani prevăzuţi de regulamentul competiţiei. Dar, deşi s-au respectat, să zicem, condiţiile generale care dau selecţiei un caracter obiectiv, considerăm totuşi încă într-un stadiu de intenţie, promisiunea „porţilor deschise" pentru afirmarea tinerelor speranţe la nivelul reprezentativei naţionale. Şi aceasta pentru că nu s-a reuşit pînă în prezent — aşa cum a fost preconizat — depistarea de noi elemente valorcase pe baza unor incursiuni organizate în domeniile încă neräscolite ale fotbalului nostru. Faptul că la sfîrşitul turului au fost programate o serie de acţiuni cu caracter selectiv, ne îndeamnă să credem că definitivarea lotului de jucători, prevăzută pentru luna decembrie a acestui an, va răspunde cu adevărat unor cerinţe de calitate, care să permită selecţionarea celor mai buni dintre tinerii noştri fotbalişti, indiferent de nivelul competiţiei la care activează.

În ceea ce priveşte stabilirea formulei de echipă, înclinăm să credem că aceasta ar putea fi realizată — după îndeplinirea condiţiilor de valoare şi vîrstă — numai **PE BAZA CRITERIULUI OMOGENITĂŢII DE ECHIPĂ ŞI AL FORMEI SPORTIVE.** În această idee, jocul amical cu R.F.G. ne-a oferit un bun exemplu, iar modul cum a fost alcătuită formaţia noastră, pe scheletul celei mai în formă dintre echipe, la acea dată (Rapid) dovedeşte că antrenorii au respectat şi în acest caz, un principiu în măsură să respingă compromisurile şi să evite pe cît posibil, erorile. Şi, totuşi, erorile n-au lipsit. În sfera acestora s-ar putea include atît **folosirea unor jucători care au dovedit în jocurile de campionat o comportare prea puţin convingătoare (Bădin, Muşat) cît şi nefolosirea altora care, deşi într-o formă bună în jocurile echipelor lor, n-au intrat în vederile imediate ale antrenorilor (Stoicescu, Broşovschi, Ştefănescu — Steaua).** Este de presupus că, ţinînd seama de evoluţia selecţionabililor în partidele din cea de-a doua jumătate a turului, antrenorii echipei noastre de tineret vor şti să folosească prilejul viitoarelor confruntări cu caracter de pregătire, în vederea trecerii în revistă a unui număr cît mai mare de jucători, din rîndul cărora să poată fi titularizaţi cei mai buni 11.

### STATISTICI GRĂITOARE

Partida cu echipa R.F.G. a ocazionat — dată fiind valoarea adversarului întîlnit — şi o utilă verificare a potenţialului actual, în special sub raport tehnico-tactic, al tinerilor noştri tricolori. Este adevărat că, numai din constatările unui singur joc, nu pot fi trase încă concluzii definitive. Dar, tot aşa de adevărat este şi faptul că, din înregistrarea fidelă a modului de comportare şi acţiune a jucătorilor noştri, chiar şi un singur joc poate să contribuie la stabilirea unor adevăruri, în măsură să ajute la orientarea corectă şi dimensionarea cît mai aproape de realitate a procesului de instruire.

Primul capitol al analizei noastre comparate este rezervat **greşelilor de tehnică individuală.**

| Echipele | Pase greşite | Preluări greşite | Total greşeli |
|---|---|---|---|
| ROMÂNIA | 34 | 12 | 46 |
| R. F. G. | 22 | 9 | 31 |

Ce se desprinde din datele privind statistica paselor şi preluărilor greşite ? În primul rînd, faptul că numărul acestora este destul de ridicat, situînd echipa noastră sub nivelul celei vest-germane, iar din punct de vedere al unui criteriu de apreciere convenţional, **la limita inferioară a calificativului de „satisfăcător".** În mod deosebit atrage atenţia numărul de preluări greşite, toate executate în situaţii de joc fără opoziţia directă a adversarului !

O analiză mai de detaliu, scoate în evidenţă şi faptul că inexactităţile tehnice ale jucătorilor noştri se repartizează pe compartimentele echipei, astfel : **fundaşii 30%, mijlocaşii 24% şi atacanţii 46%.** Evident că înaintaşii — date fiind dificultăţile în care sînt obligaţi de adversar să acţioneze — greşesc în mod normal mai mult decît apărătorii, dar procentul de aproape 50% este mult prea mare şi el trebuie să dea de gîndit.

Un capitol, indiscutabil interesant — ţinînd seama de caracteristica principală a concepţiei noastre de joc — îl constituie **modul de acţiune al jucătorilor în** situaţiile de atac.

| Acţiuni ofensive / Echipele | Atacuri poziţionale | | | Contraatacuri | | | Total | | |
|---|---|---|---|---|---|---|---|---|---|
| | Nefinalizate | Finalizate | Total | Nefinalizate | Finalizate | Total | Nefinalizate | Finalizate | Total |
| ROMÂNIA | 13 | 16 | 29 | 3 | 0 | 3 | 16 | 16 | 32 |
| R.F.a GERMANIEI | 10 | 16 | 26 | 0 | 3 | 3 | 10 | 19 | 29 |

În ceea ce priveşte echipa noastră, trebuie remarcat **numărul redus al acţiunilor de contraatac,** consecinţă, desigur, a unui echilibru sensibil de forţe în teren, deşi acest lucru poate fi pus tot atît de bine şi pe seama unei preferinţe exagerate pentru atacul poziţional. Renunţarea însă la avantajele pe care le oferă contraatacul reflectă — după părerea noastră — înainte de toate, **o cronică nesiguranţă în execuţia acestei**

Interceptînd o pasă a lui **Dumitru,** debutantul **Turcu** înscrie spectaculos, cu capul, golul care a adus victoria reprezentativei noastre de tineret în partida cu R.F.G.

**eficace arme de surprindere a adversarului şi o acută sărăcie a mijloacelor de exprimare a spiritului ofensiv.** În general, frecvenţa acţiunilor de atac o considerăm mulţumitoare (chiar în condiţiile jocului acasă) dar efectul real al acestei activităţi poate fi apreciat mai bine din analiza statistică a eficacităţii :

| Echipele | Lovituri executate | | | Total |
|---|---|---|---|---|
| | Afară | Pe poartă | Gol | |
| ROMÂNIA | 9 | 5 | 2 | 16 |
| R. F. G. | 11 | 7 | 1 | 19 |

Datele de mai sus atestă o frecvenţă relativ redusă a loviturilor la poartă, dacă ne gîndim la faptul că jocul s-a desfăşurat pe teren propriu. În schimb, cele două goluri realizate, care ne-au adus cîştig de cauză în final, reprezintă un indice de concretizare destul de bun, dar aceasta nu trebuie să creeze iluzia rezolvării eternei probleme a eficacităţii, care în prezent se realizează încă cu destulă incertitudine, chiar întîmplător, departe, foarte adesea, de indicii în măsură a-i sta li valoarea reală.

**Din punct de vedere al activităţii desfăşurată în apărare, reţinem ca pozitivă participarea, ceva mai activă, a jucătorilor, indiferent de post, la acţiunea de recuperare a mingii, deşi aportul atacanţilor în defensivă este încă insuficient şi prea puţin organizat, fapt care reduce din şanse, în lupta pentru cîştigarea balonului şi deci a iniţiativei în joc.** Pentru exemplificarea modului de acţiune în apărare, redăm mai jos repartiţia pe compartimente a execuţiei deposedării :

| Echipele | Deposed. executate de : | | Total |
|---|---|---|---|
| | Apărători | Atacanţi | |
| ROMÂNIA | 19 | 3 | 22 |
| R. F. G. | 18 | 9 | 27 |

În sfîrşit, mergînd pe linia înregistrărilor statistice, am mai putea menţiona raportul destul de semnificativ al loviturilor de colţ (5—4 în favoarea echipei R.F.G.), faptul că golul victoriei noastre a fost înscris dintr-o astfel de situaţie de joc, precum şi numărul faulturilor comise (România = 6 şi R.F.G. = 4) ceea ce denotă atît sensibila egalitate de forţe în teren, cît şi atmosfera de fair-play care a marcat caracterul amical al partidei.

### DEZIDERATE CE SE CER ÎMPLINITE

Dar, în afara acestor înregistrări care scot în evidenţă unele aspecte ale comportării tehnico-tactice a echipei noastre de tineret după prima sa evoluţie publică, mai pot fi menţionate, desigur, şi o serie de alte observaţii a căror diversitate contribuie la o mai bună cunoaştere a problemelor legate de procesul de instruire al tinerilor fotbalişti.

**Este vorba, printre altele, de realizarea unui echilibru valoric între compartimente, de stabilirea modului de acţiune în cadrul unei idei unice la nivelul reprezentativelor naţionale, de punerea în deplin acord a planului de pregătire de la cluburi cu cel al lotului naţional, de găsire a mijloacelor corespunzătoare educării sportivilor în spiritul atitudinii de performanţă etc.**

De aceea, considerînd că există condiţiile necesare pentru ca activitatea lotului de tineret să se desfăşoare la nivelul exigenţelor maxime, ne exprimăm convingerea că debutul, în general promiţător, al cadeţilor noştri, va putea fi ridicat, cît de curînd, la rangul performanţelor de prestigiu. În acelaşi timp, departe de intenţia de a ne substitui unora din atribuţiile conducerii tehnice, sperăm să ne aducem, totuşi, prin rîndurile de faţă, un mic aport la împlinirea unui deziderat de care se leagă speranţele tuturor iubitorilor fotbalului din ţara noastră : **creşterea continuă a unor generaţii de jucători de valoare internaţională, capabile să ne ofere spectacole sportive de calitate şi să ne reprezinte cu succes în cadrul competiţiilor internaţionale.**

**Mihai IONESCU**

# JUNIORII NOŞTRI ÎNAINTEA PRELIMINARIILOR U.E.F.A.

**La 1 şi 2 octombrie, echipa noastră reprezentativă de juniori a susţinut în R.D. Germană, în localităţile Plauen şi Karl Marx-Stadt, două partide amicale în compania reprezentativei similare a ţării gazdă. Rezultatele, ca şi condiţiile de deplasare, sînt cunoscute : ajunşi la Plauen în zorii zilei de disputare a primului meci, echipierii noştri au pierdut cu 1—0 (0—0), în timp ce la Karl Marx-Stadt au terminat nedecis, 0—0.**

**În legătură cu aceste două jocuri am solicitat antrenorului federal GHEORGHE OLA, părerea sa : „Concluziile pe care le-am tras noi, colectivul tehnic, nu sînt pe de-a-ntregul reale din cauza condiţiilor grele în care am jucat primul meci. Totuşi, ca probleme de rezolvat pentru viitorul foarte apropiat (întrucît ne aşteaptă jocurile din cadrul grupei preliminare a turneului U.E.F.A. de anul viitor, fiind în aceeaşi serie cu reprezentativele Poloniei şi Uniunii Sovietice), trebuie să amintesc de : 1. rezolvarea jocului în atac şi, mai ales, a finalizării — idee centrală care ne frămîntă tot timpul ; 2. creşterea potenţialului de joc al tuturor fotbaliştilor din lot ; 3. în funcţie de rezolvarea primelor două puncte — definitivarea echipei în vederea partidelor internaţionale din preliminariile U.E.F.A. În vederea acestui obiectiv final, săptămîna viitoare organizăm o selecţie a 34 de tineri fotbalişti, depistaţi din echipele divizionare C, care vor veni pentru 3 zile la Bucureşti. Vom avea, astfel, prilejul să-i cunoaştem mai bine şi — poate — să completăm golurile de 3—4 jucători resimţite încă de 11-le nostru. Oricum, un schelet de echipă există. Deheleanu, Sătmăreanu II şi Sandu Gabriel au confirmat aşteptările, iar Dobrău, Stoica şi Gligorie s-au comportat destul de bine şi nu vor lipsi, probabil, din viitoarele formaţii".**

Iată, pe scurt, datele tehnice ale celor două partide disputate în R.D. Germană :

**PLAUEN, 1 OCTOMBRIE :**
**R.D.G. — ROMÂNIA 1—0 (0—0)**

A MARCAT : **Labes** (min. 70).

R.D. GERMANĂ : **Krahnke — Enge, Weise, Grühn, Fritsche — Kische, Rohde — Müller, Labes, Pommerenke, Richter.**

ROMÂNIA : **Purcaru — Gligorie, Deheleanu, Sătmăreanu II, G. Sandu — Sameş, Mureşan** (min. 45 : **Dănilă**) — **Atodiresei, Helvei** (min. 50 : **M. Sandu**), **Ghergheli, Vlad.**

ARBITRU : **J. Uhlig** (R.D. Germană).

**KARL MARX-STADT,**
**2 OCTOMBRIE :**
**R.D.G. — ROMÂNIA 0—0**

R.D. GERMANĂ : **Brick — Porgozelski, Rohde, Krebs, Filorbn — Schmidt** (min. 53 : **Decker**), **Robke — Kehl, Goskh, Braun, Richter.**

ROMÂNIA : **Stana — Dobrău, Deheleanu, Sătmăreanu II, Stoica — G. Sandu, Gligorie — Vlad** (min. 69 : **M. Sandu**), **Helvei** (min. 67 : **Dănilă**), **Ghergheli** (min. 65 : **Sameş**), **Atodiresei.**

ARBITRU : **J. Di Carlo** (R.D. Germană).

# „INTERMEZZO" ÎN DIVIZIA A

## ÎNLOCUIREA JUCĂTORILOR NU-ŞI JUSTIFICĂ ÎNCĂ EFICIENŢA

Pornind de la ideea că înlocuirile (maximum două) efectuate în joc (reglementate de o decizie a F.I.F.A.-ei) trebuie să ducă, nemijlocit, la întregirea capacităţii combative a unei formaţii, ne-am propus să urmărim modul aplicării şi efectul acestei prevederi regulamentare, urmărind desfăşurarea partidelor a două etape de campionat, a 6-a şi a 7-a. Rezultatul acestui sondaj, îl prezentăm sub forma unor răspunsuri sintetizînd, de fapt, conţinutul problemei în discuţie :

1. În 16 întîlniri au fost efectuate un număr de 40 de schimbări de jucători, adică peste 60 la sută din totalul posibil. Echipe ca Politehnica, A.S.A. sau Crişul se numără printre cele mai des citate la acest capitol, lăsînd să se înţeleagă că **între incertitudinile din cadrul formaţiei şi poziţia ocupată în clasament, există — totuşi — o strînsă legătură.**

2. Din studiul analitic pe diviziuni de timp, în cursul unei partide, se constată că, în **5 la sută din cazuri, schimbările de jucători se fac pînă la pauză ; 40 la sută între min. 46 şi 60 ; 30 la sută între min. 61—75 şi 25 la sută între min. 76—90.** Aşadar, **mijlocul reprizei secunde reprezintă de cele mai multe ori momentul hotărîtor pentru efectuarea înlocuirilor,** atunci cînd speranţele, epuizate pentru jucătorul care părăseşte terenul, mai au, totuşi, timpul necesar să devină realitate, cu ajutorul celui care intră în joc.

3. Cum sînt justificate schimbările de jucători ? În 25 dintre cazuri, **de accidente,** iar în restul de 75 la sută explicaţia o constituie **insuficienţa randamentului,** aşa-zisa lipsă de formă de care antrenorii iau cunoştinţă de-abia în joc şi nu înainte, în cursul ciclului săptămînal de pregătire ! Ca urmare a acestui fapt, **formula de echipă începe să arate tot mai mult ca un produs al inspiraţiei.**

4. Efectul ? În peste două treimi din cazurile urmărite, aportul jucătorilor nou intraţi pe teren (în special în ultima parte a jocului) este inferior celor pe care i-au înlocuit, exceptînd situaţiile de accidentări. Şi acest lucru este explicat prin dificultatea integrării rapide în ritmul de joc a rezervelor, care — în ciuda prospeţimii forţelor fizice — nu reuşesc decît întîmplător să schimbe aspectul şi mai puţin soarta unei întîlniri. Dar, se mai întîmplă uneori, ca după efectuarea celor două înlocuiri admise, pentru motive de ordin tactic, să apară şi nevoia schimbării unui jucător accidentat. Pentru evitarea unor asemenea situaţii, ca şi a celorlalte în care introducerea în joc a rezervelor apare ca o obişnuinţă de a proceda în virtutea unui drept regulamentar, antrenorii trebuie să încerce a găsi o soluţie care să nu mai ocolească adevărul. Şi acest adevăr este pregătirea complexă a jucătorilor.

**Mihai IONESCU**

## JOC BUN, FRUMOS, DEŞI FĂRĂ GOLURI...

Spectacolul furnizat de echipe, în care cea locală a avut rolul principal, a depăşit toate aşteptările. A fost un joc de un bun nivel tehnic şi aleasă ţinută, din care — afară de gol (sau goluri) — nu a lipsit nimic : nici viteza, ritmul, fantezia, ambiţia şi sportivitatea, nici şuturile în bară. Deşi mai buni, net superiori în prima repriză, ceferiştii au ratat inadmisibil, iar Ghiţă (l-am aplaudat, invidiat şi iubit şi ne-am dus aşa, cu dragostea pentru el, pînă aproape de... ciudă) a fost imbatabil.

Dinamoviştii s-au apărat calm şi organizat, în momentele de presiune netă la poarta lor au luptat, uneori degajînd la întîmplare, iar în clipele de linişte au sclipit prin fantezia şi incisivitatea lui **Dembrovschi,** secundat, uneori, de **Daniel Ene.** În rezumat, clujenii au ratat, cu seninătate, vrea 5—6 ocazii clare şi, o dată cu ele, şi victoria pe care ar fi meritat-o ; iar oaspeţii, care au avut, şi ei, două situaţii bune de gol, au luptat pentru un „egal" şi l-au obţinut.

**V. CACOVEANU**

**C.F.R. Cluj — Dinamo Bacău 0—0**

STADIONUL MUNICIPAL, teren moale, timp noros, spectatori 10.000.

C.F.R. : Nagel 6 — Dragomir 6, Cojocaru 8, Soos 8, Roman 8 — Stăncel 8, Tegean 8 — Schwartz 6, M. Popescu 5, Soo 5, Petrescu 6.

DINAMO : Ghiţă 10 — Comănescu 6, Nedelcu 8, Velicu 7 (min. 85 : Panait), David 6 — Hriţcu 6, Duţan 7 — Neumeier 6, Dembrovski 8+, D. Ene 7, Băluţă 6.

ARBITRU : **Gh. Limona** (Bucureşti) 10.

**La tineret — rezerve : 1—2 (1—1)**

AU MARCAT : **Sănăucean** (2), respectiv **Deceanu.**

C.F.R. : Stăncel II — Popovici, Sasu, Biltan, Gavrilă — Deceanu, Crecan — Nemeth (Vişan), Elekes, Marcu (Mihai), Naghi.

DINAMO : Fugaciu — Bogdan, Tănăsache, Volmer, Naumcef — Tr. Popescu, Pruteanu — Rugiubei, Sănăucean, Cernat, Pleşuşcă.

ARBITRU : Marin Niţă (Bucureşti).

## CLASAMENTUL DIVIZIEI A

| | | | | | | |
|---|---|---|---|---|---|---|
| 1. „U" Craiova | 7 | 4 | 2 | 1 | 11— 6 | 10 |
| 2. Dinamo Buc. | 7 | 4 | 1 | 2 | 13— 8 | 9 |
| 3. U.T.A. | 7 | 4 | 1 | 2 | 12— 8 | 9 |
| 4. Farul | 7 | 4 | 1 | 2 | 9—10 | 9 |
| 5. Rapid | 6 | 3 | 2 | 1 | 8— 3 | 8 |
| 6. F.C. Argeş | 7 | 3 | 2 | 2 | 17—12 | 8 |
| 7. St. roşu | 7 | 4 | 0 | 3 | 10—11 | 8 |
| 8. Jiul | 7 | 4 | 0 | 3 | 8—10 | 8 |
| 9. „U" Cluj | 7 | 2 | 3 | 2 | 9— 9 | 7 |
| 10. Steaua | 6 | 3 | 0 | 3 | 19—11 | 6 |
| 11. Din. Bacău | 7 | 2 | 2 | 3 | 9— 8 | 6 |
| 12. Petrolul | 5 | 2 | 1 | 2 | 5— 5 | 5 |
| 13. Crişul | 7 | 2 | 1 | 4 | 9—14 | 5 |
| 14. C.F.R. Cluj | 7 | 2 | 1 | 4 | 6—11 | 5 |
| 15. A.S.A. | 7 | 1 | 1 | 5 | 5—17 | 3 |
| 16. „Poli" Iaşi | 7 | 0 | 2 | 5 | 2— 9 | 2 |

## COLŢ STATISTIC

● UNIVERSITATEA CRAIOVA este al cincilea lider de la începutul campionatului, după **F. C. Argeş Piteşti, U.T.A., Dinamo Bucureşti şi Rapid Bucureşti.** Cîţi vom mai avea pînă la finele turului ?

● NICI O ECHIPĂ NEÎNVINSĂ ! Universitatea Craiova şi Rapid sînt singurele care au în bilanţ doar cîte o înfrîngere.

● TREI ECHIPE FĂRĂ MECIURI NULE : **St. roşu, Jiul şi Steaua.** Una singură fără victorie pe teren propriu : **Politehnica Iaşi.**

● N-AU REUŞIT SĂ CÎŞTIGE PUNCTE AFARĂ : **Politehnica, A.S.A., C.F.R. Cluj, Petrolul.** Nici un punct ! Poate îl vor obţine pînă la sfîrşitul sezonului...

● MEDII DE GOLURI SATISFĂCĂTOARE au realizat numai două echipe : **Steaua** (19 goluri în 6 jocuri, deci, 3,16 de meci) şi **F.C. Argeş** (17 goluri în 7 meciuri, deci 2,42).

● DIN ACEST PUNCT DE VEDERE, al mediei, aceasta se menţine ridicată pe ansamblul campionatului : 2,81 de joc şi 21,71 de etapă, superioare celor înregistrate, în primele etape, în campionatul trecut.

● DACĂ SÎNT ÎNAINTAŞI care încă nu şi-au onorat prezenţa în campionat cu goluri la activul lor (şi printre ei se numără Oprea, Martinovici, Pantea, Incze IV, Codreanu, etc.), în schimb şi-au înscris numele fundaşii sau mijlocaşii : David (Dinamo Bacău), Lupescu (Rapid), Botea (Farul), Lereter (U.T.A.), Vlad (F.C. Argeş), Nedelcu (Dinamo Bacău), N. Ionescu (Petrolul), Barbu (F. C. Argeş) şi Ivăncescu (St. roşu). Au înscris, dar în proprie poartă...

## PRONOSPORT

Iată **pronosticurile** noastre la **concursul de duminică :**

| | |
|---|---|
| 1. România — Portugalia | 1 |
| 2. Fiorentina — Cagliari | 1 |
| 3. Inter — Brescia | 1 |
| 4. Juventus — Torino | x |
| 5. Lazio — Sampdoria | 1 |
| 6. Napoli — Roma | 1 |
| 7. Palermo — Milan | 2 |
| 8. Verona — Bologna | x |
| 9. Atalanta — Livorno | 1 |
| 10. Modena — Varese | x |
| 11. Monza — Foggia | 1 |
| 12. Reggina — Mantova | x |
| 13. Ternana — Catania | x |

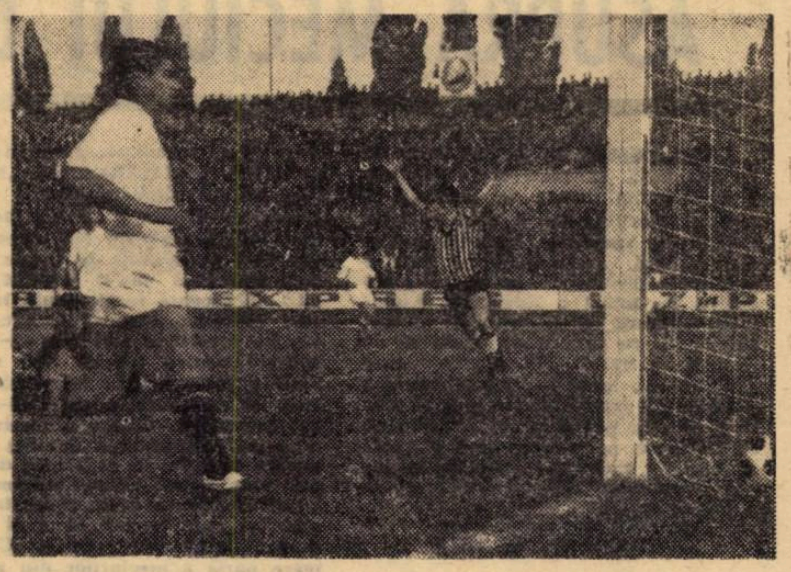

**3—1 pentru Steagul roşu ! Mingea şutată de Györfi şi deviată de Barbu (care nu se văd în fotografie) se strecoară în poarta părăsită de Niculescu. În stînga, Ivan II priveşte decepţionat mingea, în timp ce în dreapta Necula nu mai poate de bucurie.**

Foto : W. FEHER — Braşov

## CÎND ECHIPA JOACĂ BINE, SE UMPLU ŞI TRIBUNELE

*Se ştie că federaţia a programat, în mod experimental, în acest sezon, trei etape divizionare A în zilele de sîmbătă. Două s-au şi disputat ; a treia urmează acum, la 18 octombrie. Ce rezultate a dat, din punct de vedere financiar, o asemenea programare, foarte frecventă în campionatele străine ? Federaţia nu are încă la dispoziţie materialul documentar necesar pentru a trage o concluzie. Probabil că va cere cluburilor după încheierea perioadei experimentale, situaţiile financiare de la jocurile respective.*

*Pentru a afla, totuşi, cîteva date în legătură cu această problemă, ne-am adresat contabilului clubului F.C. Argeş, tov. Găişeanu, care ne-a spus cîteva lucruri foarte interesante. În primul rînd, că* încasările la jocurile disputate sîmbăta au fost la fel de bune ca şi cele de duminică. *Mai mult chiar, a ţinut să sublinieze că,* în trei jocuri susţinute acasă s-au făcut încasări cîte nu s-au realizat în întregul retur al campionatului precedent ! *Şi tov. Găiseanu a adăugat, pe bună dreptate :* „Cînd echipa joacă bine, vine şi lume multă".

*Am reţinut realizările piteştenilor la meciurile disputate sîmbăta ca un fapt pozitiv şi semnificativ, pentru că într-o convorbire avută cu vicepreşedintele clubului,* tov. Rapaport, *înainte de campionat, d-sa manifesta rezerve faţă de această iniţiativă. Cum se vede, acum, ele s-au dovedit nejustificate.*

## DACĂ S-AR ADIŢIONA PUNCTELE „TINERETULUI"

Dacă în Divizia A, clasamentul ar fi alcătuit prin adiţionarea punctelor echipelor de „seniori" şi „tineret-rezervă" care ar fi ordinea lor după şapte etape ? V-o prezentăm mai jos, indicînd în paranteze, în dreptul fiecăreia, locul ocupat de echipe în clasamentul real al campionatului (la tineret am socotit punctajul clasic) :

| | | | | | | | |
|---|---|---|---|---|---|---|---|
| 1. Crişul | (13) | 14 | 8 | 2 | 4 | 23—13 | 18 |
| 2. U.T.A. | ( 3) | 14 | 7 | 3 | 4 | 25—13 | 17 |
| 3. „U" Craiova | ( 1) | 14 | 6 | 4 | 4 | 18—11 | 16 |
| 4. Steagul roşu | ( 7) | 14 | 7 | 2 | 5 | 21—21 | 16 |
| 5. Farul | ( 4) | 14 | 6 | 4 | 4 | 18—21 | 16 |
| 6. Dinamo Buc. | ( 2) | 14 | 7 | 1 | 6 | 26—18 | 15 |
| 7. Dinamo Bacău | (11) | 14 | 6 | 2 | 6 | 23—15 | 14 |
| 8. Rapid | ( 5) | 12 | 5 | 4 | 3 | 13—13 | 14 |
| 9. „U" Cluj | ( 9) | 14 | 5 | 4 | 5 | 15—19 | 14 |
| 10. Steaua | (10) | 12 | 6 | 1 | 5 | 29—21 | 13 |
| 11. Jiul | ( 8) | 14 | 5 | 2 | 7 | 15—24 | 12 |
| 12. Petrolul | (12) | 10 | 4 | 3 | 3 | 11— 9 | 11 |
| 13. F. C. Argeş | ( 6) | 14 | 4 | 3 | 7 | 21—25 | 11 |
| 14. C.F.R. | (14) | 14 | 4 | 3 | 7 | 16—25 | 11 |
| 15. Politehnica | (16) | 14 | 3 | 3 | 8 | 10—18 | 9 |
| 16. A.S.A. | (15) | 14 | 2 | 5 | 7 | 15—29 | 9 |

Cum se poate vedea foarte uşor, numai patru echipe îşi păstrează locurile pe care le au în clasamentul divizionar A (Steaua, Petrolul, „U" Cluj, C.F.R.). În schimb, a 13-a clasată, Crişul, se află pe locul 1. Ce n-ar da această formaţie să se alcătuiască un astfel de clasament ! Garnitura sa de tineret-rezerve ar scăpa-o de emoţiile luptei pentru evitarea retrogradării...

# ● DE PRIN CLUBURI ● DE PRIN CLUBURI ●

### O PROBLEMĂ GREA PENTRU OZON

**Întîlnire cu Titus Ozon, antrenorul Jiului, miercuri, pe stadionul „23 August". N-am scăpat prilejul să-l interpelăm, dar nu despre cele văzute în acel trist cuplaj.**

— Cum a fost la Ploieşti ?

**— N-a fost 11 m. Nici măcar fault. O spun cu mîna pe inimă...**

— Nu-i nimic. Echipa merge, îl ai acum şi pe Ion Constantin.

**— Da, dar nu-l mai am pe Libardi !...**

— Cum crezi că vei rezolva „problema Libardi" ?

**— Nu cred c-am s-o pot rezolva. Trebuie să-şi satisfacă stagiul militar de 6 luni. Dar, aş fi nespus de bucuros dacă l-aş avea la dispoziţie măcar duminica, pentru meciurile de campionat. Sper să găsesc înţelegere în această privinţă...**

### KALLO ŞI-A RELUAT ANTRENAMENTELE

**Extrema stîngă a Farului, Kallo, care s-a accidentat la meciul de campionat cu U.T.A. (o întindere de ligamente la genunchi) a fost imobilizat într-o faşe gipsată de către medicul lotului naţional dr. D. Tomescu. Vineri faşa i-a fost scoasă şi Kallo a făcut un uşor antrenament la Constanţa încercîndu-şi piciorul Acum el este complet restabilit, dar are ce regreta căci datorită stupidului accident nu a mai fost convocat la cantonamentul lotului naţional.**

### CINCI MINUTE CU CONSTANTIN ŞI JENEI

**Veniţi în ţară într-o scurtă vacanţă, jucătorii Constantin şi Jenei nu au scăpat ocazia de-a fi prezenţi la meciul Steaua — Politehnica Iaşi. Au dorit să vadă la lucru echipa de care îi leagă atîtia ani de fotbal, atîtea amintiri şi satisfacţii. La sfîrşitul partidei ei şi-au exprimat părerea despre joc. „Ne bucură victoria Stelei, dar în ansamblul echipei se resimte lipsa unui coordonator de joc ca şi serviciul precis al mijlocaşilor... Dătătoare de speranţe invazia de tinereţe la echipa ieşeană, Sofian, Andrioaie, Marica, Ailoaie, Simionaş sînt reale talente care, cînd se vor mai coace, sîntem siguri că vor plasa echipa ieşeană pe o altă poziţie în clasament."**

### TORPEDO KUTAISI JOACĂ ÎN ROMÂNIA

**În perioada de întrerupere a campionatului, determinată de pregătirea echipei naţionale pentru partida cu Grecia (16 noiembrie), ne va vizita ţara o formaţie sovietică, din prima divizie, Torpedo Kutaisi. Aceasta va susţine la noi trei meciuri în intervalul 10—22 noiembrie.**

### PROIECTELE CLUBULUI F. C. ARGEŞ

**Conducerea clubului piteştean ne-a informat că se află în posesia a trei oferte de turnee peste hotare : două de cîte 4 jocuri în Liban şi Israel, al treilea de 3 jocuri în Turcia. În intenţia argeşenilor este ca să obţină consimţămîntul echipelor respective pentru disputarea în decembrie a jocurilor din Israel şi în ianuarie a celor din Liban, adică în perioada dintre turul şi returul campionatului.**

### REINTRAREA LUI NIŢĂ ŞI NEAGU LA „U" CRAIOVA

**Două noutăţi au atras atenţia la amicalul de sîmbătă dintre Universitatea Craiova şi F.C. Argeş (3—2 prin golurile înscrise de Dăscu, Martinovici, Boşoteanu, respectiv Radu şi Vlad) : reapariţia în formaţia studenţilor a atacanţilor Neagu şi Niţă după accidentele suferite recent. Neagu a jucat excelent tot timpul. Niţă, în schimb, s-a resimţit după mai lunga perioadă de întrerupere. Universitatea va conta însă pe aportul ambilor în partidele viitoare.**

# OPTICA SELECȚIONABILILOR ASUPRA MECIULUI DE DUMINICĂ

„Hotelul Sport" din Poiana Brașov... Zi mohorîtă și rece de octombrie. Restaurantul, unde te primește o căldură plăcută, are o sală aproape izolată de celelalte mari compartimente. Aici, într-o nișă pe care o descoperi destul de greu, ia masa echipa de fotbal a României. Atmosfera reținută și o atitudine foarte sobră, fac ca grupul de peste 20 de oameni să nu deranjeze prin nici o intervenție... sonoră, liniștea zilei, a hotelului, a muntelui. Grupați la măsuțe de cîte patru locuri — criteriul, specialitatea pe posturi, dar și vechi amiciții — naționalii discută la tonul pianissimo.

### GHIȚĂ MĂNÎNCĂ — RĂDUCANU... SE UITĂ

Răducanu se ocupă cu o grijă... maternă de meniul adversarului său de post în reprezentativă, Ghiță. Băcăuanul abia a sosit de la Cluj și are o poftă de lup ; uriașul din Giulești, în schimb, trebuie să-și... pună apetitul în cui, pentru că depășirea greutății formei sale bune, stă ca o sabie a lui Damocles (reprezentată de doctorul Dumitru Tomescu — experimentatul medic al lotului) deasupra farfuriilor cu fripturi sau prăjituri. Fiindcă a terminat repede iaurtul acordat de medic, îl abordăm pe Răducanu : **„Mă simt extrem de amărît, pe de o parte, dar am și o mare bucurie. Decepția mi-a provocat-o — firește — înfrîngerea cu Vitoria dar și măsurile luate de club care mă scot drept principal vinovat într-un meci în care am primit două goluri din penalti și unde, ce mai la deal la vale, toată echipa a jucat prost. Am o ambiție de leu să mă arăt util naționalei, mai ales că sînt îmbărbătat de trecerea examenului de maistru, succes venit ca o mîngiere chiar a doua zi după eșecul cu Setubal".** GHIȚĂ, sosit la Poiana cu recomandarea unui nou meci de „nota 10", e mult mai lapidar : **„Indiferent cine va apăra, doresc, așa cum nu mi-am dorit nimic mai mult, ca postul nostru să se achite fără vreo eroare de misiunea sa. Știți doar că pentru greșelile portarului nu mai există vreo salvare..."**

### FUNDAȘII IUBESC... BALONUL OVAL

În impozantul grup al fundașilor (unde doar Deleanu, prin statură, face notă discordantă) se discută despre meciul de rugbi Dinamo-Grivița roșie. Și Hălmăgeanu și Dan, dar și Deleanu se arată competenți comentatori ai jocului cu balonul oval. Îi întrerupem un moment. Foarte expeditivi, cum am dori să fie și în fața liniei de înaintare portugheze, ne împărtășesc următoarele opinii, cum se vede nu 100%... defensive : **„Contează enorm cum vom ști să ieșim din apărare, cu pase precise, cînd repede — spre a-i surprinde pe fundașii portughezi — cînd calm, organizat, dacă situația o va cere." (SĂTMĂREANU). „Nu trebuie să ne pierdem capul ; nu noi jucăm în deplasare și un meci capital, ci portughezii. Noi avem două din trei posibilități la dispoziție, ei una și numai una !" (HĂLMĂGEANU). „Va conta foarte mult, în cazul cînd voi juca, bunăvoința spectatorilor. Le promit că sînt gata să-mi dau sufletul pentru echipă. Aici am întîlnit o atmosferă de adevărată prietenie și considerație, care mi-au alinat din marea durere a meciului de miercuri. Atunci m-a dezaxat pur și simplu situația de pe tabela de marcaj, plus faptul că ne arătam spectatori la drama echipei noastre. Regret tot ceea ce am făcut și doresc o reabilitare". (DAN COE). „Cea mai mare parte a meciurilor din actualul sezon le-am jucat cu glezna umflată, cu dureri. De cîteva zile ele mi-au dispărut și sînt convins că nu voi decepționa." (DELEANU).**

### UN PURTĂTOR DE CUVÎNT...

Chiar în mijlocul grupajului de mese... compartimentul median format din trei colegi de club. Cel mai locvace, DINU, este (se înțelege) și purtătorul de cuvînt al halfilor. **„Sper ca spectatorii să înțeleagă marea dificultate a partidei. Din toate punctele de vedere. Pornind de la valoarea adversarilor — jucători de talie mondială, de mult intrați în areopagul echipelor celebre — și terminînd cu miza întîlnirii ; trebuie să știm cu toții — spectatori, conducători, jucători — că-i un meci de campionat, unde spectacolul nu mai are prioritate, ci doar rezultatul. În plus aș vrea să amintesc că pentru noi o victorie la limită reprezintă tot așa de mult ca una realizată la o diferență mai mare. De aceea fac un apel din inimă la spectatori de a susține și a aștepta acest gol, în eventualitatea că el nu va cădea prea repede. După cum trebuie să ne gîndim și la eventualități mai triste. Nu înseamnă că dacă portughezii au înscris, gata, totul s-a terminat ! Și egalitatea ne menține în cursă. Avem nevoie de încurajările tribunelor tocmai în asemenea clipe".** Colegii de compartiment, NUNWEILLER și GHERGHELI, au subscris total la părerile coechipierului lor.

### DUMITRACHE ȘI NEDORITUL SĂU PRIETEN

Am pășit în domeniul liniei de atac. Aici ne-am întîlnit cu blondul pus mereu pe șotii, căruia zîmbetul nu prea îi fuge de pe buze, dar care acum este imaginea zilei mohorîte de afară. DUMITRACHE a făcut cunoștință cu un prieten nedorit al fotbaliștilor — ghipsul — aplicat de dr. Tomescu după destul de serioasa contuzie primită din partea stoperului E. Naghi. Așa că „corsarul roib" a trebuit să se mulțumească cu un ușor galop în spatele porții lui Adamache la meciul cu Steagul roșu ; în rest a stat departe de prietena lui, mingea. **„Cît doresc să fiu prezent la concursul de săritură în înălțime, cu Humberto și Calo, umbrele mele din apărarea portugheză. Să vedem ce va hotărî vraciul nostru, marți".** Atent la spusele probabilului său partener din centrul liniei de atac, DOBRIN stabilește recordul de laconism al declarațiilor din acest reportaj : **„Să-mi iasă pasele !"** Lucescu, căpitan al reprezentativei, trăiește — cu siguranță — nostalgia primei zile de șef al naționalei, aceea de pe Wembley ! O vrea repetată ? „Cu siguranță, ne mărturisește el. **Ca joc dar... nu și ca scor unde nu doresc nimic mai mult de cît un gol în plus față de adversar! Puterea, sigur, trebuie s-o găsim în noi, în fața acestui meci așa de greu, dar sper că admirabilii prieteni ai noștri din tribune ne vor turna un important supliment în vine, prin căldura și încurajările lor !"** A rămas DEMBROVSCHI, omul cu roluri mereu noi în națională : **„Mă voi strădui să corespund în postura de extremă. Cred în echipă și în forța ei morală. Sîntem niște prieteni adevărați".**

★

Seară. Pe patinoarul artificial două echipe de puști joacă cu îndîrjire. Încleștarea lor n-are cu nimic mai puțin din ardoarea și energia cheltuită într-un meci de campionat mondial. Tabloul e completat admirabil de un grup de spectatori entuziaști care nu iau în seamă nimic — nici atacul gerulețului asupra coardelor lor vocale, nici depășirea considerabilă a timpului de joc — spre a-i duce la victorie pe micii lor favoriți. Îi distingem în semi-obscuritate pe spectatorii model : **Hălmăgeanu... Domide... Tufan... Dinu... Dobrin** și toți ceilalți locatari ai hotelului „Sport". Ce păcat că n-avem puterea să transportăm uriașul cazan clocotitor de viață de la „stadionul „23 August", în jurul mantinelelor de la Poiana ! Zecile de mii de perechi de urechi ar fi prins din ardoarea tricolorilor-spectatori, diapazonul imensului cor pe care ei îl așteaptă răsunînd duminică !

Apărarea brașoveană face față cu greu unui atac al selecționabililor
**(Lotul A — Steagul roșu 3—1)**

## DE LA REPETIȚIA GENERALĂ...

Păstrîndu-ne în limitele caracterului (de verificare) al meciului de la Brașov dintre lotul reprezentativ și Steagul roșu (un partener foarte bun pentru un asemenea scop), dar considerînd că, totuși, acest joc constituie un fel de repetiție generală în vederea partidei internaționale apropiate, în cazul nostru cea — atît de importantă — cu Portugalia, să notăm cîteva impresii și constatări pe marginea evoluției echipei și a celor 16 jucători folosiți la Brașov.

Ce ne-a arătat acest meci ?

În primul rînd, ca echipă de bază, o formulă mai des uzitată în ultimul timp (mai puțin **Dumitrache**, accidentat la genunchi), a satisfăcut parțial în prima repriză. Schimbările operate după pauză, cînd echipa n-a mai acționat cu claritatea din prima parte a jocului, au avut darul: ● să verifice și pe al doilea portar, **Ghiță**, care ni s-a părut mai sigur decît Răducanu ● să sublinieze... lipsa lui **Dumitrache** (**Tufan** și **Neagu** n-au reușit să-l facă uitat), în ciuda eforturilor, mai mari de data aceasta, ale lui **Dobrin** și a jocului ambițios, dar mai puțin inspirat și precis, al lui **Lucescu** ● să îngreuneze alegerea titularului pentru postul de extrem dreapta, pe care au jucat pe rînd **Dembrovschi**, mai subtil, mai combinativ, însă mai lent, și **Domide**, mai incisiv, dar incomodat.

Ca joc, am remarcat o organizare satisfăcătoare și cu promisiuni de mai bine în liniile de fund și de mijloc. După un început nesigur, cvartetul de fundași și-a revenit, evidențiindu-se în special modul cum s-au dublat „centralii", **Hălmăgeanu** și **Dan** (mai puțin sigur ca de obicei), promptitudinea primului, și lansările în atac ale „lateralilor" **Sătmăreanu**, mai ales, și **Deleanu** (în ușoară ascensiune de formă). **Sătmăreanu** însă, răpește eficiența intrărilor sale în atac prin pierderea momentului util al centrărilor. Mijlocașii **Dinu** și **Nunweiller VI** și, apoi, **Gherghelі** (intrat în locul ultimului) au desfășurat o bună activitate de pregătire a acțiunilor la mijlocul terenului, au participat la finalizare (primii doi au tras de cîteva ori periculos la poartă, o dată în bară), au asigurat cînd trebuia o circulație a balonului și au pasat în cruciș înaintașilor (o asemenea pasă a lui **Dinu**, a fost la baza golului al treilea înscris de **Neagu**). Se produc însă întîrzieri în transmiterea mingii și am întrevăzut tendința de a folosi pasele laterale și înapoi și cînd nu trebuie. Sînt foarte utile pentru refacerea unei acțiuni respinse sau pentru a temporiza jocul ÎN DEPLASARE. Dar pentru a surprinde nepregătită și descoperită o apărare, pentru a nu-i da răgaz să se replieze și regrupeze, mai cu seamă într-un meci disputat ACASĂ, se recomandă pasele lungi în adîncime, care depășesc și scot din joc mijlocașii. Cît de eficace este o asemenea pasă s-a văzut la golul al doilea : **Gherghelі** a trimis lung peste linia de mijloc brașoveană, la **Lucescu**, deplasat pe centru și demarcat. O cursă scurtă și un șut plasat, 2—1 (Steagul roșu egalase mai înainte).

Linia de atac, lipsită de „piesa" sa principală, **Dumitrache** (a cărui reintrare, medicul lotului **D. Tomescu** o dă ca sigură) n-a oferit posibilitatea unor constatări valabile, exceptînd faptul că ideea plasării lui **Dobrin** mai în spate s-a dovedit bună. Excelent tehnician, **Dobrin** a dat pase ideale, care însă — pentru că partenerii nu i-au intuit intențiile și n-au fost punctuali la „rendez-vous"-ul cu mingea — au rămas nefructificate, ceea ce nu s-ar fi întîmplat cu **Dumitrache** în atac. O singură pasă a avut efectul dorit, la primul gol, marcat de **Lucescu**, la care mingea a ajuns, prin „capul" lui **Tufan**, de la **Dobrin**. Pe de altă parte, superioritatea numerică în atac a fost rar realizată, de regulă s-a atacat în 3—4 și mai puțin în 5 jucători, iar finalizarea a lăsat și ea de dorit ; între min. 60—75, de pildă, am numărat 3 șuturi din 11 acțiuni ofensive... Cum spuneam însă, atacul a avut o notă de improvizație prin absența lui **Dumitrache** și n-a permis aprecieri definitive. Să sperăm însă, că după Brașov s-a lucrat serios și că prin reintrarea lui **Dumitrache** jocul de ansamblu al înaintării se va ameliora, determinînd și o mărire a potențialului ofensiv al echipei, atît de necesar în jocul cu Portugalia.

**Petre GAȚU**

## ORA CALIFICĂRII

De trei decenii n-am reușit să ne calificăm în turneul final al unui campionat mondial și iată, acum, „ora calificării" poate suna și pentru noi.

Nu printr-o șansă pură și simplă am ajuns aici ; ci pe un drum greu, pe care ni l-am croit cu migală și cu trudă. Cînd am căzut în grupă cu **Portugalia**, a treia în ierarhia ultimului „World Cup", cu **Elveția**, care „ne demontase" la Zürich, și mai ales după ce am rămas în gropile startului din octombrie '68, de la Lisabona, nu credeam că vom mai ajunge ziua în care să spunem **„sîntem primii în grupă, mai avem două meciuri acasă, realizarea unui vis al multor generații de fotbaliști depinde numai de noi !"**

Și iată acum putem spune aceste cuvinte.

Azi, România, grație celor 3 puncte cucerite la Atena și Lausanne (cu ani în urmă, nu cîștigam în deplasare nici în „amicale" !) are situația cea mai bună în grupa I a preliminariilor C.M. și presa străină ne socotește virtuali cîștigători ai micului nostru „turneu de 4" european, pentru o logică foarte simplă : **nu numai că avem un punct mai mult decît toți ceilalți aspiranți, dar sîntem singurii care mai avem două meciuri acasă.** Ceea ce constituie un avantaj important chiar dacă, în grupa noastră s-au pierdut pînă acum neașteptat de multe puncte pe teren propriu.

Calculul hîrtiei e net de partea noastră, dar o analiză atentă nu trebuie eludată.

O asemenea analiză ne obligă să privim asaltul final, pe care-l lansăm în această toamnă, cu aceeași seriozitate ca și cum toate echipele ar porni de la zero. Pentru că echipa noastră națională, axată în continuare pe ceea ce s-a numit — inspirat — **„nucleul Wembley"**, a trecut în ultima perioadă prin meandre care au lăsat urme, atît asupra compoziției sale cît și asupra stării de spirit — sau numai a formei sportive — a unora dintre componenții săi.

Încrederea noastră în băieți, în antrenorii lor, rămîne în continuare aceeași, dar nu putem să nu exclamăm și noi, ca un cititor care ne scria la redacție săptămîna trecută : **„Ce bine ar fi fost, totuși, dacă meciul acesta, cu Portugalia, s-ar fi jucat în iunie..."**

Nu tremurăm — și n-avem de ce — la gîndul reîntîlnirii cu Eusebio, dar nu putem să nu considerăm meciul deosebit de greu. Prin toate complicațiile sale. Și le vom nota pe scurt :

**Caracterul hotărîtor al meciului**, firească sa „încărcătură nervoasă", ne duc cu gîndul la alte meciuri oficiale decisive, disputate acasă (cu Iugoslavia, Danemarca, R.D.G.) pe care jucătorii noștri **le-au** susținut cu mai puțin calm și dezinvoltură decît alte meciuri, dar amicale, **cu** adversari prestigioși (Anglia, R.F.G., Uruguay).

**Portugalia își joacă la București EFECTIV ultima carte** în tentativa de a merge, totuși, în Mexic. Pentru echipa lui Antunes nu există duminică altă șansă decît victoria. Chiar și un joc egal i-ar scoate pe oaspeți din cursa calificării. Or, în această situație, e ușor de înțeles cum vor juca portughezii, în comparație — dacă [illegible] — cu precedenta noastră întîlnire cu ei, de la București, cînd am învins cu 2—0 o echipă care, la acea oră, își rezervase locurile la hotelul din Londra.

În fine, să mai notăm un adevăr exprimat, cu recunoscuta sa competență și luciditate, de Emerich Vogl : **„Se poate vorbi doar despre o criză a echipei Benfica, nu a fotbalului portughez".** Ceea ce explică și „osatura Sporting" spre care a înclinat Dr. Antunes.

Și atunci, la ce ne putem aștepta pentru acest 12 octombrie care — repetăm — poate fi de aur pentru fotbalul românesc ?

Mai întîi afirmăm că, oricum, **avantajul terenului rămîne încă o realitate în fotbalul european și, duminică, el e avantajul nostru.**

Apoi, **oricît de bun ar fi fotbalul portughez** (și ne-a demonstrat-o recent Vitoria Setubal) **el nu mai e azi, în mod cert, fotbalul lui Augusto și Germano, al lui Graca și Coluna, al unor Simoes sau Torres, titulari inamovibili, ci un fotbal care** — accidental sau nu — a cedat (acasă !) două puncte Elveției și un punct Greciei.

Iar noi vom mai adăuga încă un amănunt care pledează în favoarea noastră. **Portughezii sînt obligați de natura lucrurilor să atace cu orice preț.** Un joc egal — repetăm — nu-i servește cu nimic. De aceea, nu e exclus ca tocmai acest joc ofensiv al lor să ne ușureze nouă sarcina. Echipa noastră, prin structura jocului său din ultimul timp, prin caracteristicile individuale ale unora din componenții săi, pare mai mult ca oricînd aptă să cîștige pe contraatac. Nu pledăm pentru un joc de așteptare, duminică. Dar nu trebuie să ne alarmăm nici dacă vor trece 20—30 de minute, poate o repriză, fără să marcăm. În fond, cu Elveția, în toamna trecută, n-am cîștigat la fel ?

În aceste zile, în toată România, se discută meciul, se fac pronosticuri. Facem și noi unul, gîndit și ferm : **România.** Adăugind însă că pentru a învinge duminică, jucătorii români trebuie să facă **un meci peste nivelul evoluției lor din ultimele verificări, să se autodepășească.**

Și dacă echipa noastră învinge, clopotul anunțînd ora calificării poate începe să sune pentru ea chiar de duminică seara și să sune continuu, entuziast și însuflețitor, pînă în seara lui 16 noiembrie.

Tricolori români, succes !

**Radu URZICEANU**

## SEMNELE DE ÎNTREBARE ALE PORTUGHEZILOR

Primul joc de verificare al reprezentativei **Portugaliei** în vederea meciului de la **București** a avut loc duminică **dimineața** (în mod cu totul neobișnuit) pe **„Estadio Nacional"**, în prezența a 5.000 de spectatori. Echipa primă a întîlnit selecționata de tineret care, tot la 12 octombrie, va evolua la **Paris** în compania reprezentativei de tineret a **Franței.** Selecționerul **Antunes** a ales pentru începerea jocului următorul unsprezece A :

**Damas — Gomez, Humberto, Calo, Hilario — Rolando, José Maria, Simoes — Nelson, Torres, Eusebio.**

Probabilii titulari ai primei reprezentative au întîmpinat o neașteptat de vie rezistență din partea echipei de tineret. (Aceasta a jucat rapid, inventiv, foarte ofensiv și a pus adeseori în dificultate apărarea condusă de **Hilario**). Selecționata de tineret a și marcat în această parte a întîlnirii două goluri (prin **Arlindo** și **Jurindo** — acesta din urmă din penalti, la un fault comis de **Calo** asupra lui **Jacinto Joao**). Naționala a răspuns prin golul marcat de la distanță, printr-o lovitură puternică, de către **Torres.**

La pauză, selecționerul a introdus și pe ceilalți jucători convocați (cu excepția lui **Peres**, care — fiind rănit — nu a putut fi utilizat la acest meci). Astfel că în repriza secundă, reprezentativa a fost compusă din :

**Hernando — Gomez, Humberto, Baptista, Hilario — Pedras, José Maria, Toni — Nelson, Eusebio, Simoes.**

Repriza s-a încheiat cu un rezultat egal : 1—1, autorii golurilor fiind Victor Baptista (pentru reprezentativa de tineret ; este vorba de **Baptista** din echipa **Vitoria Setubal)** și **Eusebio.** Deci, scor final : 3—2 (2—1) în favoarea reprezentativei de tineret. S-a urmărit în acest joc o cît mai bună coordonare între linia de mijlocași (mereu în formula cu trei componenți) și cea de vîrf, unde titulari certi sînt **Nelson** și **Eusebio.**

Care sînt opiniile după prima partidă de verificare ?

Dr. **Antunes** — selecționerul primei reprezentative : **„Nu mă pot declara mulțumit de evoluția selecționaților. Ritmul de joc al echipei A s-a arătat prea lent. Colaborarea dintre jucătorii de vîrf, de cele mai multe ori prea studiată, prea calculată, previzibilă pentru adversar. Problemele de formație, la ora actuală, sînt : recuperarea lui Peres, care va fi cu siguranță titular ca mijlocaș stînga. În această dorită ipoteză, Simoes trece în atac, unde trebuie să aleg între el și Torres. Probabil că vom începe jocul cu Simoes și, dacă va fi cazul, va fi introdus Torres."**

**Hilario** — căpitanul echipei : **„Echipa n-a mers cine știe ce. La București trebuie să realizăm un meci mare dacă vrem să obținem singurul rezultat care ne mai poate ajuta : victoria ! Să vedem ce ne va mai arăta meciul de marți, ultima verificare publică înaintea plecării spre București."**

***Corespondență specială din Lisabona***

**Eusebio : „Mai trebuie să jucăm împreună spre a realiza precizia dorită în acțiuni. La București trebuie să atacăm cît putem de mult fiindcă nu ne interesează altceva decît victoria !"**

**Statura lui TORRES care, în această fotografie, pare „mare cît poarta", nu va fi — sîntem siguri — de natură a-i impresiona pe fundașii noștri centrali. Mai ales că au mai jucat contra lui...**

Foto : **Antonio CAPELA**

Comisia de selecție a programat un al doilea meci de verificare, tot în compania echipei de tineret. El s-a disputat marți după amiază (ora 15 — ora Lisabona — 16, ora București) tot pe **„Estadio Nacional".** Echipa care a început meciul a fost aceea probabilă pentru București, adică : DAMAS (Sporting) — GOMEZ (Sporting), HUMBERTO (Benfica), CALO (Sporting), HILARIO (Sporting) — ROLANDO (F.C. Porto), JOSÉ MARIA (Setubal), PERES (Sporting) — NELSON (Sporting), EUSEBIO (Benfica), SIMOES (Benfica).

Echipa definitivă a fost comunicată după meci **(n.r. — o anunțăm în prima pagină a revistei noastre).** Plecarea spre **București** are loc joi dimineață la ora 8, ora **Lisabona ;** pînă la **Zürich** echipa **Portugaliei** va călători cu un avion al companiei **„TAP"**, iar de acolo cu un avion al companiei **„TAROM".**

**DAVID SEQUERRA**

# A 5-a ÎNTÎLNIRE ROMÂNIA — PORTUGALIA

## LOTURILE FAȚĂ-N FAȚĂ

### ROMÂNIA

**Portari**

RĂDUCANU (Rapid) 23 ani — 4 ori internațional A
GHIȚĂ (Dinamo Bacău) 29 ani — 1 A

**Fundași**

SĂTMĂREANU (Steaua) 25 ani — 14 A
LUPESCU (Rapid) 29 ani — 3 A
HĂLMĂGEANU (Steaua) 28 ani — 16 A
COE DAN (Rapid) 28 ani — 36 A
DELEANU (Dinamo București) 25 ani — 9 A
MOCANU (Petrolul) 27 ani — 21 A

**Mijlocași**

NUNWEILLER VI (Dinamo București) 25 ani — 8 A
DINU (Dinamo București) 21 ani — 10 A
GHERGHELI (Dinamo București) 28 ani — 32 A

**Atacanți**

DEMBROVSCHI (Dinamo Bacău) 24 ani — 7 A
DOBRIN (F.C. Argeș) 22 ani — 18 A
DUMITRACHE (Dinamo București) 21 ani — 8 A
DOMIDE (U.T.A.) 23 ani — 4 A
LUCESCU (Dinamo București) 24 ani — 19 A
TUFAN (Farul) 27 ani — 2 A
NEAGU (Rapid) 21 ani — debutant

### PORTUGALIA

**Portari**

DAMAS (Sporting) 29 ani — 2 ori internațional A
HERNANDO (Braga) 24 ani — debutant

**Fundași**

PEDRO GOMEZ (Sporting) 25 ani — 16 A
HUMBERTO (Benfica) 26 ani — 11 A
CALO (Sporting) 21 ani — 2 A
HILARIO (Sporting) 29 ani — 39 A
BAPTISTA (Sporting) 30 ani — 26 A

**Mijlocași**

ROLANDO (F.C. Porto) 24 ani — 2 A
JOSE MARIA (Vitoria Setubal) 24 ani — 7 A
PERES (Sporting) 26 ani — 15 A
TONI (Benfica) 24 ani — 4 A
PEDRAS (Sporting) 26 ani — 3 A

**Atacanți**

NELSON (Sporting) 23 ani — 2 A
EUSEBIO (Benfica) 26 ani — 34 A
TORRES (Benfica) 30 ani — 41 A
SIMOES (Benfica) 27 ani — 36 A

## PRELIMINARIILE C. M. 1970
### Grupa I, europeană

**MECIURI DISPUTATE**

| | | | |
|---|---|---|---|
| 12.X. | 1968, Basel : | Elveția — Grecia | 1—0 (1—0) |
| 27.X. | 1968, Lisabona : | Portugalia — România | 3—0 (2—0) |
| 23.XI. | 1968, București : | România — Elveția | 2—0 (0—0) |
| 11.XII. | 1968, Atena | Grecia — Portugalia | 4—2 (2—1) |
| 16.IV | 1969, Lisabona : | Portugalia — Elveția | 0—2 (0—2) |
| 16.IV | 1969, Atena : | Grecia — România | 2—2 (0—0) |
| 4.V. | 1969, Porto : | Portugalia — Grecia | 2—2 (0—0) |
| 14.V. | 1969, Lausanne : | Elveția — România | 0—1 (0—1) |

**JOCURI DE DISPUTAT**

| | |
|---|---|
| 12. X.1969, București : | România — Portugalia |
| 15. X.1969, Salonic : | Grecia — Elveția |
| 2.XI.1969, Berna : | Elveția — Portugalia |
| 16.XI.1969, București : | România — Grecia |

**CLASAMENTUL**

| | | | | | | |
|---|---|---|---|---|---|---|
| 1. România | 4 | 2 | 1 | 1 | 5—5 | 5 |
| 2. Grecia | 4 | 1 | 2 | 1 | 8—7 | 4 |
| 3. Elveția | 4 | 2 | 0 | 2 | 3—3 | 4 |
| 4. Portugalia | 4 | 1 | 1 | 2 | 7—8 | 3 |

**GOLGETERII GRUPEI**

3 goluri : **Dumitrache** (R) ; 2 goluri : **Jacinto, Eusebio** (P) ; **Dedes, Sideris** (G) și **Vuilleumier** (E) ; un gol : **Quentin** (E) ; **Joao Jacinto, Peres, Jose Augusto** (P) ; **Domide** (R) ; **Papaioanou, Botinos, Efetereadis** (G) ; autogoluri : **Torres** (P) pentru Grecia ; **Michaud** (E) pentru România.

## PALMARESUL ÎNTÎLNIRILOR ROMÂNIA — PORTUGALIA

**PORTUGALIA — ROMÂNIA 2—1 (2—0)**

*Lisabona, 13.VI.1965, preliminarii C.M.*

*PORTUGALIA : Jose Perreira — Coven, Raul, Jose Carlos, Hilario — Graca, Coluna — Jose Augusto, Eusebio, Torres, Simoes.*

*ROMÂNIA : Haidu — Popa, Nunweiller III, C. Dan, Greavu — D. Popescu, Sasu, Pîrcălab, Mateianu, Iancu, Sorin Avram.*

*Au marcat :* Eusebio (2) și Sorin Avram.

**ROMÂNIA—PORTUGALIA 2—0 (2—0)**

*București, 21.XI.1965, preliminarii C.M.*

*ROMÂNIA : M. Ionescu — Popa, Hălmăgeanu, C. Dan, Greavu — Gherghelі, D. Popescu — Pîrcălab, Dridea I, Badea, Sorin Avram.*

*PORTUGALIA : Carvalho — Festa, Germano, Jose Carlos, Hilario — Pinto, Coluna — Jose Augusto, Eusebio, Torres, Simoes.*

*Au marcat :* Pîrcălab și Badea.

**PORTUGALIA—ROMÂNIA 1—0 (1—0)**

Porto, 3.VII.1966, amical

*PORTUGALIA : Americo — Festa, Germano, Jose Carlos, Cruz — Pinto, Coluna — Manuel Duarte (Perez), Eusebio, Torres, Jose Augusto.*

*ROMÂNIA : M. Ionescu — Popa, Nunweiller III, C. Dan, Mocanu — Gherghelі, D. Popescu — Marcu (Sorin Avram), Dobrin (Iancu), Dridea I, Sorin Avram (Stoicescu)*

*A marcat :* Torres.

**PORTUGALIA—ROMÂNIA 3—0 (2—0)**

*Lisabona, 27.X.1968, preliminarii C.M.*

*PORTUGALIA : Americo — Jacinto, Rodriguez (Humberto), Jose Carlos, Hilario — Graca, Coluna — Jose Augusto, Figuereido, Eusebio, Simoes (Joao Jacinto).*

*ROMÂNIA : Coman (Gornea) — Sătmăreanu, D. Nicolae, Dinu, Mocanu — Gherghelі, Petescu — Pîrcălab, Dobrin, Dembrovschi (Grozea), Lucescu.*

*Au marcat :* Jacinto (2) și Joao Jacinto.

## JOCURILE DIN 1968 ȘI 1969 ALE ROMÂNIEI ȘI PORTUGALIEI

### ROMÂNIA

| | | | |
|---|---|---|---|
| 1968, | Linz : | AUSTRIA | 1—1 |
| | București : | OLANDA | 0—0 |
| | Lisabona : | PORTUGALIA | 0—3 |
| | București : | ANGLIA | 0—0 |
| | București : | ELVEȚIA | 2—0 |
| 1969, | Londra : | ANGLIA | 1—1 |
| | Atena : | GRECIA | 2—2 |
| | Paris : | FRANȚA | 0—1 |
| | Lausanne : | ELVEȚIA | 1—0 |
| | Belgrad : | IUGOSLAVIA | 1—1 |

### PORTUGALIA

| | | | |
|---|---|---|---|
| 1968, | Marques : | BRAZILIA | 0—2 |
| | Lisabona : | ROMÂNIA | 3—0 |
| | Atena : | GRECIA | 2—4 |
| 1969, | Lisabona : | MEXIC | 0—0 |
| | Lisabona : | ELVEȚIA | 0—2 |
| | Porto : | GRECIA | 2—2 |

# Divizia B

## TREI GOLURI SPECTACULOASE...

**Poiana Cîmpina — Chimia Suceava 3—0 (1—0)**

**Au înscris : Achim (min. 13), Matei (min. 55) și Voichin (min. 78).**
**POIANA : Opanschi — Popa, Postolache, Chirilă, Anița — Necula (min. 72 Spiridon), Achim — Baboie, Iordache, Popescu (min. 69 Voichin), Matei.**
**CHIMIA : Sidac — Nedelcu, Gheghe, Țică, Selymesi — Borcău, Cătană — Nicolau, Danileț, Goran (min. 69 Roșu), Teodosiu (min. 72 Rusu).**
**A arbitrat foarte bine GH. POPOVICI (București).**

Dorind să confirme rezultatul bun obținut în etapa anterioară, gazdele s-au instalat din primele minute în jumătatea de teren a oaspeților și rezultatul acestei dominări n-a întîrziat să apară. Minutul 13 — nefast pentru unii, de bun augur pentru ceilalți — aduce deschiderea scorului. O minge „lucrată" de Baboie, un cap al lui **Achim** și Sidac scoate balonul din plasă. În continuare se joacă într-o singură direcție, dar pînă la pauză tabela de marcaj nu se mai schimbă, mai mult din cauza ineficienței atacului Poienii (într-un singur minut Iordache a ratat de două ori, incredibil) și mai puțin datorită apărării Chimiei ce se „clatină" vizibil.

Sucevenii ai căror înaintași au manifestat de la început o timiditate excesivă (?), încearcă la reluare să dea alt aspect disputei, iar în primele minute trec „pe lîngă" egalare. Tentativa lor este însă de scurtă durată. Jucătorii din Cîmpina revin în atac, Iordache, în această a doua parte, un util distribuitor de baloane, bine inspirat, îl găsește pe **Matei**, o spectaculoasă lovitură de cap și cel mai frumos gol al partidei năruie speranța unei egalări, dacă oaspeții au nutrit-o vreun moment. Tensiunea se menține la poarta Chimiei, Popescu face să tremure bara și să bată mai puternic inimile spectatorilor, cu un voleu din 6 metri, iar **Voichin** (tot cu o lovitură de cap), în urma unei excelente centrări a lui Baboie, stabilește scorul final al întîlnirii.

Dacă Poiana explică succesul clar prin linia ascendentă a ultimelor rezultate, slaba evoluție a echipei din Suceava — a cărei experiență și palmares nu sînt deloc de neglijat — lasă loc pentru întrebări, la care răspunsurile vor fi oferite de etapele viitoare.

**Dinu COSTESCU**

## METALUL, MULT SCHIMBAT ÎN BINE...

**Metalul Turnu Severin — Minerul Baia Mare 1—0 (1—0)**

**A marcat Chirițescu (min. 29).**
**METALUL : Purcaru — Cîntar, Constantin, Șandru, Cîrtog — Jimboreanu (min. 71 Șelaru), Bolovan — Căprioru, Diaconu, Chirițescu, Tîrea.**
**MINERUL : Ziller — Kromeli, Donca, Ujvari, Docu — Miculaș, Hornung — Rednic (min. 77 Caszoni), Bohoni, Mihalcic (min. 46 Pop), Radu.**
**A arbitrat corect IULIU BOROȘ (Timișoara).**

În compania unui adversar de care s-au temut, mai ales datorită ultimelor rezultate obținute în deplasare, metalurgiștii severineni au făcut o partidă bună, descreștind puțin fruntile simpatizanților lor care începuseră să-i cam hulească. Duminică, pe un teren complet impropriu (de altfel singurul în tot orașul, pe care se poate juca !) ei au evoluat la capacitățile lor maxime, cu ambiție și dăruire, reușind pe parcursul celor 90 de minute să creeze unele faze spectaculoase, cum a fost, de altfel, și aceea din care s-a înscris golul : **Purcaru** a degajat cu mîna la **Cîrtog**, acesta a făcut o scurtă cursă paralelă cu tușa, de unde a trimis precis spre centrul terenului la **Jimboreanu** ; a urmat un dribling și apoi o pasă în adîncime la **Chirițescu** ; atacantul severinean a țîșnit, a preluat din viteză, și de la 15 m a șutat precis la vinclul barelor...

Pare paradoxal (vezi golaverajul) dar punctul forte al Metalului îl constituie apărarea, în rîndurile căreia se află două apreciabile talente — **Purcaru** (portarul național de juniori) și fundașul central **Constantin**. În partida cu Minerul însă, întreaga apărare a jucat ireproșabil, decisă, cu mult calm, preocupată de a trimite mingi utile atacului care, la rîndul său, s-a zbătut mult, a luptat pentru fiecare balon, creîndu-și multe ocazii (a avut și două bare) de a marca. Dar, așa cum arătam și într-o cronică anterioară, ceea ce... scîrțîie în formația antrenorilor Lepădat și Andrei este linia mediană, compartimentul atu al băimărenilor în partida de la Tr. Severin. Datorită lui, adică lui **Miculaș** și **Hornung**, Minerul a temporizat de multe ori jocul, dar **Bohony**, **Rednic** și **Mihalcic** au jucat foarte slab. Așa că, scorul de 0—1 ar trebui să-i mulțumească, el putînd lua, la un moment dat, proporții.

**Laurențiu DUMITRESCU**

## VICTORIA LUCIDITĂȚII

**Ripensia Timișoara — C.F.R. Timișoara 2—1 (2—0)**

**Au marcat : Ilie (min. 15), Panici (min. 43) și Corduna (min. 55).**
**RIPENSIA : Popa — Rotaru, Roxin, Ecdely, Maier — Fülop, Petrovici (min. 67 Surdan) — Ilie, Surdan (min. 67 Dobîndă), Kun I, Panici.**
**C.F.R. : Tatar — Hanganu, Răcelescu, Mehedinți, Speriosu — Manolache, Hergane (min. 43 Corduna), Simiuc (min. 55 Fodor) — Cioroparu, Covaci, Fodor (min. 55 Marx).**
**A arbitrat foarte bine TRAIAN CRUCEANU (Arad).**

Ca și în celelalte ediții, derbiul timișorean a atras un număr record de spectatori care, la sfîrșitul meciului, au părăsit stadionul 1 Mai parțial mulțumiți de evoluția celor două formații. Partida a opus două echipe care doreau cu orice preț victoria. Totuși, atmosfera din tribune și de pe teren a fost extrem de corectă. Deci, nota 10 pentru sportivitate. De asemenea, risipa de energie și ritmul susținut în care s-a desfășurat partida, cu desele încercări de a crea faze din care să se înscrie, au plăcut. Și totuși spectatorii așteptau mai multe goluri. De ce s-au înscris doar 3 ?

Ripensia, avînd în Surdan un excelent coordonator, a construit faze frumoase, cu schimbări rapide dar, unele dintre ele, chiar foarte favorabile, au fost ratate de **Dobîndă** (min. 75 și 85) **Kun I** (min. 17 — bară, 36 și 52) și **Ilie** (min. 60, 72). Ei au surprins pe picior greșit, de două ori, pe portarul **Tatar**, înscriind, prin **Ilie** (min. 15) care deși flancat de trei apărători a trimis mingea în plasă. Cel de-al doilea gol a fost marcat de **Panici** care a reluat în poartă balonul respins de **Tatar**. Considerăm aceste două goluri ca efect al lucidității atacanților Ripensiei în fața porții ceferiștilor, bine păzită totuși de Tatar.

C.F.R.-ul deși a dominat majoritatea reprizei secunde a părăsit terenul învinsă deoarece jucătorii săi au combinat prea mult la marginea careului de 16 m, neștiind să profite de slăbiciunile manifestate de apărarea Ripensiei decît o singură dată (min. 55 — **Corduna**).

**P. ABRUDAN**
corespondent

## FOTBAL DEZARTICULAT...

**Progresul București — Sportul studențesc 1—1 (1—0)**

**Au înscris : Șoangher (min. 34) și Păiș (min. 61).**
**PROGRESUL : Andrei — Viorel Popescu, Marinescu (min. 30 — Beldeanu), Grama, Dumbravă — Mândoiu, Neacșu — Șoangher, Raksi, Dudu Georgescu (min. 70 R. Ionescu), Țărălungă.**
**SP. STUDENȚESC : Ion Vasile — G. Ionescu, Cicu, Sîrbu, M. Rădulescu — Savu, Balaban — Vasilache, Duțan, Păiș, Ciornoavă.**
**A arbitrat slab EMIL VLAICULESCU (Ploiești).**

6 000 de spectatori au umplut pînă la refuz tribunele neîncăpătoare ale stadionului din str. Dr. Staicovici. Spectacolul oferit de cele două echipe angajate în derbiul secunzilor bucureșteni, n-a satisfăcut, însă, decît pe alocuri, dind, în schimb, în tabăra „bancarilor", un „lung prilej de vorbe și de ipoteze".

Jocul a fost destul de șters. Albaștrii au arătat, de la început, că vor să cîștige, dar nu prea știu cum să-și realizeze intențiile, iar albnegrii că sînt de acord să piardă, făcînd totul ca să amîne paharul amar al înfrîngerii. Meciul nul apare ca o soluție echitabilă.

A trebuit să treacă peste 30 de minute pînă la primul corner, care a însemnat și 1—0 prin punctul înscris de **Șoangher**, la o greșeală gravă a apărării universitare.

La numai un minut, Țărălungă are ocazia de a majora scorul. Rămas singur cu portarul Ion Vasile, ridică mingea peste acesta, dar și peste bară. Cele două echipe se angajează într-o luptă de uzură, neglijînd spectacolul și punînd pe arbitru la grea încercare. Beldeanu, introdus în atac, ratează cel puțin trei situații clare la poarta lui **Ion Vasile**.

Repriza a II-a dă prilej studenților să arate că au bune resurse fizice. Golul egalizator, înscris în min. 60 de **Păiș**, este meritul lui exclusiv, pentru o fază ce singur și-a creat-o și finalizat-o. În min. 80, arbitrul a eliminat din joc pe Balaban și Țărălungă, măsură ce ni s-a părut excesivă pentru primul.

**M. ȘTEFĂNESCU**
corespondent

**Atac la poarta studenților. Șoangher în duel cu Ion Vasile**

Foto : L. ADORJAN

## DERBIUL ARĂDEAN A CORESPUNS

**C.F.R. Arad — Vagonul Arad 2—2 (2—2)**

**Au marcat : Merteș (min. 14 și 43), Damian (min. 31, din 11 m) și Czako (min. 37).**
**C.F.R. : Wesser — Cotarcă, Bermozer, Kukla, Cociuban — Vlad, Damian — Beșcucă, Gyengye, Mihoc (min. 66 Kőrössy), Czako.**
**VAGONUL : Gherghel — Corpaș, Lenard, Mülroth, Mihăilescu — Mihai, Schweillinger (min. 58 Barbu) — Stănoaie, Macavei II, Merteș (min. 86 Dodeanu), Macavei I.**
**A arbitrat foarte bine M. BĂDULESCU (Oradea).**

Spectatorii prezenți pe stadionul C.F.R. nu au regretat prezența la derbiul divizionar B local dintre C.F.R. și Vagonul. Inițiativa, chiar din primele minute, aparține feroviarilor și o lovitură liberă executată de **Beșcucă** de la 18 m, dă emoții vagonarilor. În minutul 13, **Macavei I** pregătește deschiderea scorului dar șutul său este parat de portarul **Wesser** printr-o robinsonadă spectaculoasă. În min. 14 **Merteș** face un slalom printre jucătorii feroviari și de la circa 12 m șutează sec, deschizînd scorul. După acest gol ambele echipe atacă furibund. În min. 31, **Lenard** comite henț în careu și **Damian** transformă lovitura de pedeapsă. Nu trec decît 6 minute și C.F.R.-ul obține o lovitură liberă de la 20 m pe care **Czako** o execută senzațional peste zid, trimițînd portarul în stînga și mingea în dreapta. Deci 2—1 pentru C.F.R.! Vagonarii par derutați de acest gol dar pentru scurtă vreme căci în min. 43 același **Merteș** îi readuce la realitate marcînd al 2-lea gol al echipei sale după un dribling lung și reușit ale cărui victime au fost pe rînd, **Cotarcă**, **Bermozer** și portarul **Wesser**.

După pauză ambele echipe încearcă schimbarea scorului, dar nu reușesc datorită bunelor intervenții ale apărătorilor. Ultimele minute ale jocului sînt colorate de două ratări din situații clare : prima aparține lui **Damian**, a doua lui **Stănoaie**.

**PAVEL ȘODINCA**
corespondent

## SERIA I — REZULTATE ● CLASAMENTE

Metalul București — Dunărea Giurgiu 1—2 (0—1), Oțelul Galați — Politehnica Galați 2—1 (1—1), Ceahlăul P. Neamț — Progresul Brăila 3—1 (2—0), Metrom Brașov — Metalul Tîrgoviște 1—1 (0—0), Știința Bacău — Flacăra Moreni 0—0, Progresul București — Sportul studențesc 1—1 (1—0), Poiana Cîmpina — Chimia Suceava 3—0 (1—0), Gloria Bîrlad — Portul Constanța 1—0 (1—0).

| | | | | | | |
|---|---|---|---|---|---|---|
| 1. | Metalul București | 8 | 5 | 1 | 2 | 20—12 | 11 |
| 2. | Politehnica Galați | 8 | 5 | 1 | 2 | 12—8 | 11 |
| 3. | Progresul București | 8 | 4 | 2 | 2 | 12—5 | 10 |
| 4. | Portul Constanța | 8 | 5 | 0 | 3 | 15—9 | 10 |
| 5. | Flacăra Moreni | 8 | 4 | 2 | 2 | 15—11 | 10 |
| 6. | Dunărea Giurgiu | 8 | 4 | 1 | 3 | 10—11 | 9 |
| 7. | Metrom Brașov | 8 | 3 | 2 | 3 | 8—7 | 8 |
| 8. | Metalul Tîrgoviște | 8 | 3 | 2 | 3 | 15—15 | 8 |
| 9. | Chimia Suceava | 8 | 4 | 0 | 4 | 7—8 | 8 |
| 10. | Gloria Bîrlad | 8 | 3 | 2 | 3 | 16—18 | 8 |
| 11. | Ceahlăul P. Neamț | 8 | 4 | 0 | 4 | 8—11 | 8 |
| 12. | Poiana Cîmpina | 8 | 3 | 1 | 4 | 9—12 | 7 |
| 13. | Oțelul Galați | 8 | 3 | 1 | 4 | 11—15 | 7 |
| 14. | Sportul studențesc | 8 | 2 | 2 | 4 | 12—15 | 6 |
| 15. | Progresul Brăila | 8 | 2 | 0 | 6 | 9—15 | 4 |
| 16. | Știința Bacău | 8 | 1 | 1 | 6 | 5—12 | 3 |

ETAPA VIITOARE (19 OCTOMBRIE) : Portul Constanța — Flacăra Moreni, Progresul București — Metrom Brașov, Chimia Suceava — Politehnica Galați, Poiana Cîmpina — Metalul București, Oțelul Galați — Știința Bacău, Metalul Tîrgoviște — Ceahlăul P. Neamț, Progresul Brăila — Gloria Bîrlad, Dunărea Giurgiu — Sportul studențesc.

## SERIA A II-a — REZULTATE ● CLASAMENTE

Chimia Rm. Vîlcea — Olimpia Oradea 5—0 (3—0), C.F.R. Arad — Vagonul Arad 2—2 (2—2), Minerul Anina — C.S.M. Reșița 2—3 (2—1), Metalul Tr. Severin — Minerul Baia Mare 1—0 (1—0), Metalul Hunedoara — C.S.M. Sibiu 1—1 (1—1), Metalurgistul Cugir — Olimpia Satu Mare 2—1 (0—0), Gaz metan Mediaș — Electroputere Craiova 1—2 (0—0), Ripensia Timișoara — C.F.R. Timișoara 2—1 (2—0).

| | | | | | | |
|---|---|---|---|---|---|---|
| 1. | C.S.M. Sibiu | 8 | 4 | 3 | 1 | 9—4 | 11 |
| 2. | Ripensia Timișoara | 8 | 5 | 0 | 3 | 16—10 | 10 |
| 3. | Vagonul Arad | 8 | 4 | 2 | 2 | 10—7 | 10 |
| 4. | Minerul Anina | 8 | 4 | 1 | 3 | 16—10 | 9 |
| 5. | C.S.M. Reșița | 8 | 3 | 3 | 2 | 11—7 | 9 |
| 6. | Metalurgistul Cugir | 8 | 4 | 1 | 3 | 9—8 | 9 |
| 7. | Electroputere Craiova | 8 | 4 | 1 | 3 | 6—6 | 9 |
| 8. | C.F.R. Arad | 8 | 3 | 2 | 3 | 12—9 | 8 |
| 9. | Olimpia Satu Mare | 8 | 4 | 0 | 4 | 15—14 | 8 |
| 10. | Metalul Hunedoara | 8 | 3 | 2 | 3 | 9—9 | 8 |
| 11. | Minerul Baia Mare | 8 | 3 | 2 | 3 | 4—5 | 8 |
| 12. | Olimpia Oradea | 8 | 3 | 2 | 3 | 11—15 | 8 |
| 13. | C.F.R. Timișoara | 8 | 2 | 3 | 3 | 6—8 | 7 |
| 14. | Metalul Turnu Severin | 8 | 3 | 0 | 5 | 6—15 | 6 |
| 15. | Gaz metan Mediaș | 8 | 2 | 0 | 6 | 7—13 | 4 |
| 16. | Chimia Rm. Vîlcea | 8 | 2 | 0 | 6 | 10—17 | 4 |

ETAPA VIITOARE (19 OCTOMBRIE) : C.F.R. Timișoara — Minerul Anina, Vagonul Arad — Gaz metan Mediaș, Minerul Baia Mare — C.S.M. Sibiu, Metalul Tr. Severin — Chimia Rm. Vîlcea, Olimpia Oradea — C.F.R. Arad, C.S.M. Reșița — Metalurgistul Cugir, Electroputere Craiova — Metalul Hunedoara, Olimpia Satu Mare — Ripensia Timișoara.

# Divizia C

## ELIMINĂRI, DURITĂȚI

**Independența Sibiu — A.S.A. Sibiu 1—1 (0—1)**

**Au marcat : Răduț (min. 24) și Făcălău (min. 77).**
**INDEPENDENȚA : Manta — Sasu, Nagy, Virșie (min. 70 Marcu), Boeru — Barbu, Văcaru — Lungu, Făcălău, Cherciu, Jugaru.**
**A.S.A. : Chiroiu — Năstăsescu, Veg, Georgescu, Jurcă — Răduță, Strâchioru — Isăilă, Pavel, Jiga, Alexandru (min. 62 Macovei).**
**A arbitrat bine SEVER MUREȘAN (Turda).**

*Aproximativ 2.500 de spectatori au fost prezenți la derbiul sibian dintre divizionarele C locale Independența și A.S.A. Partida a fost anostă, jucătorii făcînd mai mult act de prezență pe teren de-a lungul celor 90 de minute.*

*Militarii au deschis scorul în min. 24 prin Răduț, în urma unei lovituri libere de la 25 m.*

*În repriza secundă aspectul jocului nu se schimbă. Meciul continua să fie lipsit de nerv, cu singura deosebire că ne-a relevat o suită de durități ale jucătorilor ambelor echipe. În min. 75 Cherciu (Independența) a fost eliminat de arbitru, în urma unor vociferări repetate. Deși în zece oameni, metalurgiștii au reușit să egaleze prin Făcălău (min. 77).*

*În min. 82. Marcu (Independența) l-a lovit intenționat în abdomen pe Alexandru, fapt pentru care a fost eliminat. Trei minute mai tîrziu un alt jucător, Răduț (A.S.A.) este nevoit și el să părăsească terenul în urma unui grav accident. Așadar, doi răniți, doi eliminați și un meci care a nemulțumit total asistența — iată pe scurt bilanțul acestei partide. Sperăm că forurile competente vor lua măsurile cele mai drastice.*

**I. IONESCU**
corespondent

## ELECTRONICA ÎN REVENIRE

**Electronica Obor — Ancora Galați 3—0 (1—0)**

**Au marcat : Otărășanu (min. 29), Preda (min. 86) și Petre Gheorghe (min. 87).**

**ELECTRONICA OBOR : Bunica — Păunescu, Moraru, Niculae, Focșa — Ion Vasile (min. 70 : Petre Gheorghe), Profir — Preda, Urmeș, Otărășanu, Dobrescu.**

**ANCORA GALAȚI : Hageoglu — Anghel, Zăbun, Iorga, Zaharia (min. 65 : Barbu) — Ralea, Vasilache (min. 46 : Udriș) — Florescu, Matei, Canaragiu, Oțelea.**

**A arbitrat, neatent, MIHAI VASILIU (Ploiești).**

*Electronica Obor, mult remaniată, este hotărîtă să-și recapete locul în eșalonul secund al țării din care a retrogradat anul trecut. În marșul pe care îl fac, electroniștii au întîlnit duminică pe Ancora Galați și, după cum era de așteptat elevii lui Gică Teodorescu au cîștigat partida, însă trebuie precizat că diferența putea fi mult mai mare. Decisă să se detașeze de la început, Electronica a imprimat jocului un ritm extrem de viu, supunînd poarta gălățeană la un adevărat asediu. Faptul că bucureștenii au perforat-o doar o singură dată în primele 45 de minute, se datorește intervențiilor magistrale ale apărătorilor gălățeni, care, nu de puține ori, au respins mingea de pe linia porții.*

*După pauză, deși bucureștenii au păstrat inițiativa, oaspeții au devenit mai îndrăzneți, mai incisivi, „înghețind" în cîteva rînduri inimile suporterilor echipei gazdă. Situațiile favorabile ratate de gălățeni au culminat cu ocazia din min. 85 a lui Canaragiu care, de la numai 3 m. (singur cu portarul) a reluat peste bara transversală! Apoi, în două minute, oaspeții au primit două goluri parabile. O egalitate ar fi nedreptățit însă pe bucureșteni, superiori adversarilor lor din toate punctele de vedere.*

**P. DANIEL**

# CAMPIONATUL NAȚIONAL DE JUNIORI ARE O DESFĂȘURARE NESATISFĂCĂTOARE

**14 serii, 188 de echipe în întrecere, 94 de meciuri în fiecare duminică — iată amploarea actualei ediții a campionatului național de juniori și școlari. Dar, ca întotdeauna, în spatele cifrelor se ascund nenumărate fapte și aspecte din activitatea acestor aproape două sute de echipe și a miilor de tineri fotbaliști.**

**Corespondenții și reporterii ai revistei noastre au realizat în ultimele duminici un raid-anchetă în lumea aceasta, a campionatului de juniori, atît de diversă și atît de puțin cunoscută de marele public, cu atenția îndreptată mai mult spre marile confruntări — interne sau internaționale — ale seniorilor.**

**Cele constatate, vi le relatăm în pagina de față.**

## 0 — 21! 0 — 17!

Desigur, ați mai întîlnit astfel de scoruri prin campionatele de stradă, în ultima serie a celor orășenești sau... în aprigele meciuri de pe maidanele copilăriei. Cele de mai sus au fost înregistrate însă în chiar campionatul de care ne ocupăm.

Ce demonstrează un 0—21 ? Firește, inexistența oricărei preocupări pentru ceea ce se înțelege prin „schimbul de mîine", tradusă pe gazon prin lipsă de pregătire, de îndrumare tehnică și prezentarea unei echipe încropite, numai pentru a nu avea de suferit formația „mare", cea de seniori. Acest 0—21 s-a înregistrat în jocul **U.M. Timișoara — Victoria Caransebeș.** De altfel, Victoria (!) Caransebeș a primit în trei etape 34 de goluri și nu a marcat nici unul ! Pe locul secund în acest clasament original al marilor scoruri, **Constructorul Baia Mare** cu 0—32 în 4 etape, iar pe al treilea — **Independența Sibiu** cu 0—29, tot în patru etape (în partida de debut : 0—17 cu Școala sportivă Sibiu) !

Dar lipsa de preocupare poate fi ilustrată nu numai prin scorurile mari. De pildă, **Petrolul Berca** s-a prezentat în prima etapă în numai 8 oameni, în următoarele folosind „clasica" metodă a substituirilor de jucători. Sau iată pe **Știința Bacău :** în prima etapă pierde cu 0—13, iar în următoarele două, pentru a limita proporțiile posibilelor dezastre, echipa se prezintă fără viza medicală. Firește, arbitrii nu le-au permis băcăuanilor să se alinieze, să joace.

Să amintim de **I.M.U. Medgidia** și **Delta Tulcea :** înaintea meciului pe care trebuiau să-l dispute împreună, tîrguială preț de două ore, ca la piață, pentru confruntări de jucători și întocmiri de contestații. Deoarece au existat substituiri în ambele echipe, F.R. Fotbal a dat meci pierdut fiecăreia, cu 0—3.

Sau iată cazul formației **Minerul Comănești :** conducătorii echipei, dorind să-l aibă printre cei 11 și pe Dorel Miclăuș, care depășise vîrsta ce-i dădea dreptul să participe la campionat, fiind născut în 1950, transformă un 0 de la anul nașterii în 6 și Dorel apare ca avînd 13 ani în loc de 19 !

Prezențe formale în etapele scurse au mai fost. Să notăm aci **pe Gloria Bîrlad, Metalul Buzău, Marina Mangalia, Caraimanul Bușteni, Flacăra Moreni, Dunărea Giurgiu, Școala sportivă Energia București, Unirea Mînăstirea, Progresul Strehaia, Electromotor Timișoara, Minerul Gherla, Metalul Salonta, Bihoreana Marghita, Dacia Oradea, Dinamo Zalău, Șoimii Sibiu, Metrom Brașov** etc.

Suficiente, sperăm, aceste exemple. Ele ilustrează cum nu se poate mai bine, mentalitatea multora dintre conducătorii secțiilor de fotbal, care consideră echipele de juniori ca fiind un „balast", o obligație față de federație **(conform regulamentului campionatului, la prima neprezentare a juniorilor echipa de seniori este suspendată în etapa următoare ; după două neprezentări nemotivate, echipele respective de seniori vor fi excluse din întrecerea la care participă)** și nicidecum ca unica posibilitate pentru creșterea schimbului de mîine al propriilor lor formații. Și atunci — înlănțuire logică — cum putem avea o echipă națională valoroasă de juniori cînd preocuparea pentru crearea de noi fotbaliști este redusă numai la marile cluburi, cele cu tradiție în acest domeniu, precum Universitatea Cluj, Rapid, Dinamo București, U.T.A., Steaua, Farul, Politehnica Iași, Crișul Oradea ? Și (tot înlănțuire logică) : cum putem avea echipe de seniori valoroase, dacă nu există preocupare pentru juniori ?

## CUM NE PREGĂTIM?

Iată mai jos declarațiile cîtorva antrenori cu care am stat de vorbă :

● **Mircea Moraru** (Metalul Tr. Severin) : „Există echipament, dar nu avem un teren corespunzător pe care să ne pregătim".

● **Ioan Forsea** (Laromet București) : „Asociația ne-a creat multe avantaje. Mai multă atenție ar trebui să ne acorde atunci cînd sîntem programați să jucăm în deplasare".

● **Petre Moldoveanu** (Progresul București) : „Condițiile de participare la competiție sînt create. Nu același lucru se poate spune despre condițiile de antrenament. Pe terenul mare avem acces o singură dată pe săptămînă, în restul timpului ne pregătim pe un teren cu zgură. Iar cînd și acesta e ocupat, pe niște terenuri mai mici, improprii".

● **Tache Ionescu** (Celuloza Călărași) : „Preocupare mai serioasă pentru juniori nu există decît de un an, de cînd a luat ființă actuala echipă. Lucrurile evoluează spre bine. De o lună juniorii au acces și pe stadionul municipal, care era rezervat în exclusivitate echipei divizionare C. Bază materială există, dar în meciul de azi, cu Electronica Obor, juniorii au îmbrăcat un echipament improvizat pentru că el este împărțit „frățește" cu seniorii..."

● **Nicolae Funduc** (Școala sportivă Bacău) : „Nu avem o bază sportivă și antrenamente facem, atunci cînd ni se permite, pe terenul „Proletarul", care se prezintă într-o stare jalnică și de unde oricine ne poate da afară. Mingile le ținem la o gospodină care locuiește în apropierea stadionului".

● **Janos Mayer** (Textila Buhuși) : „Avem condiții bune de antrenament, dar ducem lipsă de echipament (în special ghete) și mingi".

● **Iosif Györfi** (Vitrometan Mediaș) : „Echipei noastre nu i se acordă nici o atenție. Ne lipsește echipamentul și avem o singură minge ! Terenul nostru din Mediaș, aproape că nu are anexe. De obicei, juniorii se echipează în tribună. Există o baracă, dar e aproape de nefolosit. La meciul de la Tg. Mureș, cu A.S.A., cel mai talentat jucător, Ion Ignat, n-a putut face deplasarea fiindcă n-am avut ghete pentru el !"

Toate acestea sînt situații de netolerat față de care federația ar trebui să ia atitudine, pentru că multe din ele sînt egale cu o **neprezentare.**

Din fericire, situația nu e generală și am enumerat mai sus cîteva cluburi care nu dau însemnătate creșterii juniorilor.

În raidul nostru anchetă am mai aflat și de altele, ca de pildă **Sportul studențesc București** (antrenor : N. Morărescu), **Autobuzul București** (instructor : Petre Tomescu), **Soda Ocna Mureș** (antrenor : Adalbert Naghi), **Energetica Tr. Severin** (Stelian Șteanță, secretar al secției de fotbal), **Petrolul Tîrgoviște** (instructor : Gheorghe Mihăilescu), **Electronica Obor București** (antrenor : Traian Ivănescu), **Oțelul Galați** (antrenor : Vasile Luban), **A.S.A. Tg. Mureș** (antrenor: Arpad Kiss), iar în scriptele comisiei centrale de juniori, mai sînt notate cu bine : C.F.R. Pașcani, Ceahlăul P. Neamț, Rulmentul Bîrlad, Progresul Brăila, Metalul București, Petrolul Ploiești, Școala sportivă nr. 2 București, Voința București, Electroputere Craiova, Minerul Lupeni, C.F.R. Timișoara, U.M. Timișoara, Metalul Hunedoara, Aurul Brad, Metalul Aiud, Minerul Baia Mare, Gaz Metan Mediaș, Steagul roșu Brașov, Școala sportivă Brașov, unele dintre ele — precum echipele din Bîrlad, Craiova, Lupeni, Hunedoara, Brad, Aiud — reprezentînd o noutate notabilă în acest domeniu.

## CEI 10 SPECTATORI

La meciul **Medicina Tg. Mureș — Soda Ocna Mureș** din 28 septembrie, porțile stadionului erau încuiate și numai 10 persoane asistau la meci ; la partida **Electronica Obor București — Celuloza Călărași**, doar 50 de spectatori puteau fi numărați în tribunele terenului din Obor ; cu vreo două săptămîni în urmă, la Arad, după partida de Divizia B dintre **C.F.R. Arad** și **C.F.R. Timișoara**, urma să se desfășoare un joc din campionatul republican de juniori. După terminarea meciului divizionar, tribunele aproape că s-au golit...

Sînt numai trei din numeroasele aspecte relevate de cei cu care am stat de vorbă și care — cei mai mulți — s-au declarat în total dezacord cu ora 13 la care federația a hotărît să se dispute meciurile de juniori.

**Rațiunea** — după cum ni s-a comunicat de la federație — orei 13 este următoarea : cea mai mare parte dintre jucătorii celor 188 de echipe angrenate în întrecere, o formează elevii. Ca atare, dată fiind restricția cunoscută în privința absențelor, s-a hotărît ca meciurile să înceapă la ora 13 pentru ca echipele să aibă timp să ajungă în localitatea de destinație în cursul dimineții și să se poată înapoia acasă în cursul după amiezii, în felul acesta împletindu-se activitatea fotbalistică cu cea școlară. Numai că, anonimatul acestei competiții trebuie înlăturat. Cum ? Credem că F.R.F. ar trebui să permită echipelor să-și organizeze meciurile la orele care le convin.

Din aceeași cauză a anonimatului, echipele vizitatoare nu știu pe ce terenuri se joacă meciurile. De pildă, **Soda Ocna Mureș** a umblat mai mult de o oră prin Tg. Mureș pînă să afle pe ce teren se dispută partida cu Medicina, pentru că nici un afiș nu anunța acest joc din cadrul CAMPIONATULUI NAȚIONAL al juniorilor și școlarilor.

★

Cele cinci etape care s-au scurs, au scos în evidență o sumedenie de aspecte ale acestei competiții. Le-am relevat aci pe cele mai semnificative, în speranța că Federația română de fotbal, prin Comisia centrală de juniori, va lua măsuri atît în ceea ce privește îmbunătățirea modului de disputare a întrecerii, cît și pentru sancționarea celor ce dovedesc o crasă lipsă de interes în creșterea juniorilor. După cum o muncă intensă de schimbare a CONCEPȚIEI privind echipele de juniori se impune în secțiile noastre de fotbal.

## DE PE ZGURĂ, PE IARBĂ

Brașovul este un centru sportiv cu veche tradiție și cu mare pasiune, firește, pentru fotbal. Nu-i de mirare, deci, că meciurile — indiferent de categorie — se bucură de asistențe destul de numeroase. Chiar și cele de juniori, pentru că sînt cîteva echipe care oferă satisfacția unui joc plăcut, atrăgător prin entuziasmul tinerilor fotbaliști și prin îndemînarea lor. Cum este aceea a Tractorului, de pildă, antrenată de fostul internațional Hidișan. În general, după cum spunea antrenorul Vl. Grosariu (Steagul roșu), președintele comisiei de juniori, juniorii se bucură de atenție la echipele brașovene, în special la Tractorul, Steagul roșu și Școala sportivă, iar competiția lor — campionatul republican — de grija comisiei locale de fotbal, ca organizare, delegări de arbitri buni etc.

— Un lucru însă, ne creează dificultăți în instruire — a adăugat Vl. Grosariu : antrenamentele sîntem nevoiți să le facem pe terenuri cu zgură ceea ce nu favorizează un corect proces de instruire, mai ales din punct de vedere al tehnicii individuale.

— Și care ar fi soluția ?

— Neputînd avea la dispoziție stadioanele centrale (n.n. — și sînt trei !!) singura soluție ar fi construirea de terenuri simple dar cu iarbă. Aceasta ar rezolva și o altă problemă : echipele brașovene de juniori, din campionatul județean n-ar mai fi silite din lipsă de terenuri să-și dispute meciurile lor de „acasă" în alte localități cum se întîmplă cu Metalul și Rapid care joacă la Sin Petru sau ICHIM la Lunca Cîmpului...

Este, într-adevăr, o dificultate lipsa semnalată de antrenorul Grosariu care împiedică pregătirea tehnică a jucătorilor în condiții optime, pentru a le asigura dezvoltarea viitoare fără imperfecțiuni în acest esențial capitol al fotbalului — însușirea unei corecte manevrări a balonului. Poate că asociațiile sau cluburile vizate vor adăuga și acest efort la grija pe care o manifestă față de juniori.

## O SITUAȚIE DE NETOLERAT

În nr. 151 al revistei noastre înseram o notă prin care arătam totala indiferență cu care sînt tratați juniorii asociației sportive Unirea Focșani. Vreun răspuns, la redacție, n-am primit. Dar nici măsuri de îndreptare a respectivei situații nu s-au luat. Așa că nu ne-a surprins sosirea a încă unei scrisori din Focșani semnată de un grup de părinți (de fapt, părinții unora dintre juniorii Unirii), scrisoare care ne dezvăluie o situație de netolerat în cadrul unei asociații sportive cu echipă în Divizia C. Iată faptele :

*„În campionatul 1968/69, antrenorul Cristofor Voicu a reușit să alcătuiască o echipă de juniori destul de bună, obținînd cu ea titlul de campioană județeană, după care a eliminat în meciurile de baraj pe reprezentantele județelor Galați și Bacău. La acest rezultat, destul de bun, s-a ajuns însă mai mult datorită ambiției copiilor și străduințelor antrenorului ; despre vreun ajutor din partea asociației nici nu poate fi vorba. Dar a venit vacanța... La reluarea pregătirilor, sub conducerea unui nou antrenor, Emil Feilinger (Cr. Voicu fiind trecut la prima echipă, pe care a părăsit-o imediat datorită unor imixtiuni în treburile sale !) la 10 august copiii s-au prezentat la stadion, unde, magazionerul Constantin Gîndac a refuzat să le dea echipamentul necesar, trîntindu-le ușa în nas ! Au făcut — antrenor și jucători — cale întoarsă și duși au fost. Între timp, E. Feilinger a trecut din nou la echipa de seniori, juniorii fiind lăsați, cum se spune, în plata domnului".*

Și așa mai departe. Scrisoarea e lungă. O întrerupem aici deoarece considerăm că am spicuit din conținutul ei ceea ce este esențial. Și esențial ni se pare a fi : 1. *Focșaniul dispune de juniori talentați* (vezi rezultatele obținute în campionatul trecut) care dacă ar fi bine îndrumați, ar putea da strălucire unei formații (Unirea) care se zbate de multă vreme în mediocritate ; 2. *Există la Focșani și antrenori capabili*, cărora le place să lucreze cu juniorii, dar nu sînt ajutați s-o facă ; 3. *Un om — acest tare și mare magazioner*, despre care am mai scris și n-am fost acuzați că n-am spus adevărul — taie și spînzură la stadionul din Focșani. Cine este acest *Constantin Gîndac* împotriva căruia nu pot fi luate măsuri? Spuneți-ne tovarăși de la asociație ! ; 4. Neacordînd *nici un fel de atenție schimbului de mîine*, asociația Unirea nu face de fapt altceva decît să-și... taie craca de sub picioare.

În încheiere amintim că la Unirea convocarea lotului de juniori s-a făcut la... 5 septembrie. Cu o săptămînă înaintea startului în campionatul național ! Mai-mai că-ți vine să rîzi !

Meciul Steagul roșu Brașov — Minerul Bălan, din care vă prezentăm o imagine, s-a bucurat de o asistență — probabil — record pentru campionatul republican al juniorilor și școlarilor. Disputat înaintea partidei Steagul roșu — Lotul reprezentativ, jocul a fost vizionat de mii de iubitori ai fotbalului. Ce păcat că alte partide se joacă în fața tribunelor goale...

# TUR DE ORIZONT ÎN PRELIMINARIILE C. M.
# (grupele europene)

Din cele 163 de jocuri planificate pentru preliminariile campionatului mondial din 1970 au consumat 130, rămînînd de disputat încă 38:23 în zona Europei, 10 în Asia, 4 în Africa și unul în zona Americii de Nord și Centrale.

Se cunosc de-acum și primele echipe calificate pentru turneul din Mexic, în afara **Angliei** (deținătoarea titlului) și a **Mexicului** (țara organizatoare): **Brazilia, Uruguay, Peru** și **Belgia.**

Care este, în prezent, situația în restul grupelor preliminare? Care vor fi celelalte 10 reprezentative? Să facem o scurtă, incursiune în grupele europene, în care se anunță dueluri, directe sau indirecte, extrem de aprige și spectaculoase.

**FINIȘ ÎN GRUPA I.** Aici lupta, întreruptă în primăvară, se reia acum, printr-un finiș... de 4 meciuri, unul mai important și mai dătător de speranțe decît celălalt. Despre această grupă însă, ne ocupăm în altă pagină a revistei

**DUEL DE LA DISTANȚĂ.** Pierzînd un punct acasă, în fața **Ungariei,** după un joc extrem de dinamic, epuizant și bogat în faze dramatice, **Cehoslovacia** își leagă acum speranțele calificării de o eventuală surpriză pe care s-o producă fotbaliștilor maghiari, fie **Irlanda,** fie **Danemarca,** de data aceasta la Budapesta. În această întrecere indirectă însă, și echipa **Ungariei** speră același lucru: **Irlanda** să-i facă o surpriză (cum a mai făcut, de altfel) **Cehoslovaciei la Praga.** În mod normal însă, ambele echipe — deși nu se află la potențialul și randamentul cunoscute — nu pot pierde aceste ultime jocuri și, ajungînd la egalitate de puncte, nu vor putea evita barajul pe teren neutru (cehoslovacii au și propus forului din Budapesta, **Viena** ca loc de disputare a celui de al treilea meci).

Presa sportivă maghiară însă, este îngrijorată după comportarea și înfrîngerea echipei naționale **la Stockholm,** în meciul amical cu **Suedia** subliniind că dacă echipa nu-și va pune la punct compartimentele nu va putea fi sigură nici de succesul în partidele cu **Danemarca** (22 octombrie) și **Irlanda** (5 noiembrie), și, deci, nici pe disputarea unui al treilea joc. I se reproșează echipei că a luat prea ușor meciul cu **Suedia,** considerîndu-l ca simplă pregătire, ceea ce — împreună cu consecințele înfrîngerii — ar putea afecta moralul jucătorilor.

**CINE VA FACE TRIEREA** în grupa a III-a? Campioana **Europei, Italia,** cu primă șansă în această grupă, este avantajată de faptul că dispută acasă ultimele două meciuri. Dar oamenii lui **Valcareggi** mizează și pe... galezi în clarificarea problemei primului loc: la 22 octombrie, **Țara Galilor** întîlnește pe teren propriu echipa **R.D. Germane** și o eventuală victorie a sa ar ușura sarcina italienilor, care se află în prezent la egalitate de puncte (3) cu **R.D. Germană.** Altfel, va rămîne decisiv „șocul" de la 23 noiembrie: **Italia — R.D. Germană.** Favorită: **Italia.**

**„NOUL VAL" AL LUI KACIALIN.** În grupa a IV-a după „nului" de la **Belfast (Irlanda de Nord — U.R.S.S.** (0—0), reprezentativa sovietică își păstrează intacte șansele la primul loc, deși a aruncat în întrecere o nouă promoție de tineri jucători (verificați în jocul cu Iugoslavia

**REVELLI, centrul atacant al echipei Franței**

3—1) în care **Kacialin,** antrenorul, își pune mari speranțe și dintre care acesta atrage atenția asupra lui **Osianin,** un atacant care constituie o nouă revelație a fotbalului sovietic. Cu acest „nou val", **Kacialin** speră să treacă cu bine meciul cu **Irlanda de Nord** (la **Moscova**) și cele două partide cu **Turcia.**

**FAVORITUL Nr. 1,** în grupa a V-a, rămîne **Suedia,** a cărei echipă cunoaște în acest sezon un puternic reviriment (1—0 cu **U.R.S.S.,** 2—0 cu **Ungaria**) și căreia îi vor fi suficiente pentru calificare, o victorie în două meciuri (ambele cu **Franța,** la 15 octombrie și 1 noiembrie) sau două meciuri nule. Încît misiunea echipei **Franței** este extrem de dificilă, oricîte speranțe dă acest **Revelli,** atacant cu mare eficacitate, denumit **„Monsieur quatre buts",** de cînd a înscris patru goluri într-un joc. O victorie asupra oamenilor lui Bergmark, la Stockholm, pare puțin probabilă.

**SPECTACOLUL S-A TERMINAT** în grupa a VI-a. **Belgia** are un avans de 4 puncte pe care nu-l poate recupera **Iugoslavia** (5 puncte) și cu atît mai puțin **Spania** (4). De altfel, fiecare mai are de disputat cîte un joc, așa că... belgienii își pot prepara în tihnă voiajul în **Mexic.**

**CLOU-UL SEZONULUI FOTBALISTIC:** marele „șoc" de la 22 octombrie, **R.F. a Germaniei — Scoția,** decisiv pentru locul 1. În prezent, vest-germanii au 9 puncte și un meci de disputat, scoțienii 7 puncte și două jocuri (al doilea cu **Austria**). Deci, ar fi suficientă o victorie a echipei lui **Schön** pentru a fi rezolvată problema calificării. Șansele sînt evident de partea vest-germanilor care în ultimele două partide amicale (1—1 cu **Austria la Viena** și 1—0 cu **Bulgaria** la **Sofia**) au lăsat o puternică impresie prin ritmul ridicat de joc, dar au manifestat și ineficacitate. Mingea este, însă, rotundă și surprizele nu sînt excluse ; poate va fi nevoie și aici de un baraj...

**ȘARADA GRUPEI A VIII-A. Bulgaria** are 6 puncte și încă 3 jocuri de disputat, dar toate în **deplasare; Olanda** are și ea 6 puncte și încă un meci, acasă; **Polonia** a totalizat 4 puncte și îi rămîn încă două partide de jucat, dintre care una **în deplasare** (la Luxemburg). Cine va reuși să ajungă pe primul loc ? Întîlnirile **Polonia—Bulgaria** și **Olanda—Bulgaria** se anunță drept „cheie" a șaradei.

Lunile octombrie și noiembrie, de altfel, vor da multe răspunsuri la întrebările pe care le ridică situația actuală din majoritatea grupelor.

**Petre GAȚU**

## DE ICI, DE COLO

ROMÂNIA LA UN TURNEU INTERNAȚIONAL ÎN MEXIC ? **Știrea este transmisă din Ciudad de Mexico și anunță că federația mexicană studiază în prezent proiectul organizării unui mare turneu internațional între echipe reprezentative, în perioada 15 ianuarie — 15 februarie a anului viitor. Deci, în pregătirea turneului final al campionatului mondial. Forul de specialitate mexican intenționează să invite la acest turneu echipele naționale din U.R.S.S., Iugoslavia, Ungaria, România, Bulgaria, Argentina, Uruguay și Brazilia.**

LECTORI DE PRESTIGIU la cursul internațional de arbitri care se va desfășura la Florența între 27 și 31 octombrie, în organizarea U.E.F.A-ei. Printre ei se numără sir Stanley Rous, Helmuth Schön, sir Matt Busby, Fr. Seipelt și dr. Artemio Franchi. **La curs vor participa arbitrii din toate țările europene** (cîte doi din Danemarca, Anglia și Țara Galilor, cîte 3 din celelalte).

PESTE 300 DE ZIARIȘTI **și-au anunțat prezența la meciul de mare interes** R.F. a Germaniei — Scoția **de la 22 octombrie, la Hamburg. Cei mai mulți sînt din Scoția, Franța, Anglia, Olanda, Italia, Elveția și Austria.**

JOCUL CU STANDARD LIEGE, **din „Cupa campionilor europeni" (cel disputat la Liege) a fost contestat de** 17 Nendori Tirana **pe motivul că jucătorul** Takaci (Standard) **nu era legitimat pentru clubul belgian, la data disputării meciului.**

RETURUL FINALEI „SUPERCUPEI MONDIALE" F.C. Santos — Inter Milan urmează să se dispute la 25 sau 26 noiembrie. În acest sens se duc tratative între cele două cluburi. Reamintim că în primul meci, disputat la Milano, F.C. Santos a cîștigat cu 1—0.

ÎN CAMPIONATUL GREC, din cei 18 antrenori ai echipelor din prima ligă, 13 sînt străini : 5 din Iugoslavia, 4 din Ungaria și cîte unul din ROMÂNIA, Anglia, Portugalia și Israel.

**Astăzi, pe San Siro**

## PRIMA MANȘĂ DIN FINALA „CUPEI INTERCONTINENTALE":

*La Milano, pe stadionul* San Siro, *se desfășoară astă-seară prima partidă din cadrul finalei „Cupei intercontinentale", între A. C. Milan și Estudiantes La Plata, cîștigătoarele cupelor campionilor din Europa și America de Sud.*

*Toți iubitorii fotbalului din cele două continente așteaptă cu maximum de interes și cu o egală înfrigurare această primă manșă din finala „titanilor", care desemnează cea mai bună echipă de club de pe glob.*

*Echipa argentiniană a sosit în Italia cu 10 zile înainte de data meciului și pune un accent special pe adoptarea unei tactici corespunzătoare, pentru a învinge solida apărare a milanezilor, în care strălucesc Anquiletti, Malatrast, Trapatoni și Schnellinger, dar și pentru a anihila forța de pătrundere a celebrului cuplu Rivera—Prati.*

*Antrenorul ei, Zubeldia, a făcut o nouă verificare a potențialului echipei, de astă-dată cu o formație italiană, Varese, din divizia secundă. Rezultatul (2—0) nu este considerat prea satisfăcător de către antrenorul argentinian.*

*Dacă pentru meciul de pe San Siro, Zubeldia încearcă să aplice o tactică de temporizare a jocului, pentru a doua partidă de pe stadionul „Bombonera" din Buenos Aires, ei îndică un joc cît mai agresiv, care să-i aducă victoria, nemaifiind nevoie în acest caz și de un al treilea meci.*

*Antrenorul formației milaneze, Rocco, simțind marea răspundere ce apasă asupra lui și a echipei pentru readucerea „Cupei intercontinentale" în Europa, a înțeles să facă toate eforturile pentru o cît mai bună comportare, cel puțin la nivelul memorabilei întîlniri de la Madrid, cu Ajax Amsterdam. Rezultatul din etapa a III-a din campionatul italian, cînd A. C. Milan a suferit o înfrîngere în deplasare din partea formației Lazio, a constituit un prilej pentru reconsiderarea jocului campioanei în meciul cu Estudiantes.*

**ION STOICESCU**

**PALMARESUL „CUPEI INTERCONTINENTALE" (Finale)**

**1960 : REAL MADRID—Penarol Montevideo 5—1 și 0—0**
**1961 : PENAROL MONTEVIDEO—Benfica Lisabona 5—0, 0—1 și 2—1**
**1962 : F.C. SANTOS—Benfica Lisabona 3—2 și 5—2**
**1963 : F.C. SANTOS—A.C. Milan 4—2, 2—4 și 1—0**
**1964 : INTER MILANO — Independiente Buenos Aires 2—0, 0—1 și 1—0**
**1965 : INTER MILANO — Independiente Buenos Aires 3—0, 0—0**
**1966 : PENAROL MONTEVIDEO — Real Madrid 2—0, 2—0**
**1967 : RACING BUENOS AIRES—Celtic Glasgow 2—1, 0—1, 1—0**
**1968 : ESTUDIANTES LA PLATA — Manchester United 1—0, 1—1**

**SCRISOARE DIN BRAZILIA**

## „TITLUL MONDIAL VA FI AL AMERICII DE SUD" — *declară* BOUZAS

**„Fotbalul sud-american are mari posibilități să cucerească titlul mondial fiindcă prestigiul său va fi apărat de Brazilia, Uruguay și Peru. Talentul, virtuozitatea și ușurința cu care jucătorii noștri manevrează balonul sînt superioare ca eficiență calităților fotbalului european"** — ne-a declarat JUAN ARTURO BOUZAS, omul care a introdus profesionismul în Uruguay și conducător de seamă al fotbalului din această țară.

După ce ne-a făcut o amplă expunere a stilului de joc al echipelor europene participante la **„Cupa Jules Rimet"**, ediția 1970, JUAN ARTURO BOUZAS ne explică diferența actuală între fotbalul brazilian și cel uruguayan :

**„Brazilia are excedent de atacanți de valoare ca Pelé, Tostao, Jairzinho, Edu și alții în timp ce Uruguay are prea mulți apărători. Dacă Saldanha ar conta pe prezența unui portar ca Mazurkievicz, am convingerea că ar aduce înapoi Cupa în Brazilia".**

— Dar Uruguayul ?

**— Elanul fotbalului nostru este un fapt incontestabil. Echipa Uruguayului joacă mult mai bine în deplasare decît pe teren propriu. Pe vremuri noi contam pe oameni ca Obdulio Varela, Gambeta și Tejada. Cel puțin Varela a fost un adevărat mit al epocii 1950, cînd am cucerit titlul. Azi situația e schimbată din cauza regimului deficitar al cluburilor care refuză să dea jucători selecționatei și preferă să organizeze turnee peste granițe, în goana lor după beneficii materiale. Din această cauză, selecționata va beneficia de jucătorii lui Nacional, Penarol și Cerro numai cu 15 zile înainte de finala din Mexico. Din această cauză eforturile lui Juan Hohberg și a asistentului său Juan Lopez vor întîmpina multe dificultăți pentru o pregătire perfectă. E motivul pentru care cred că Brazilia are mai multe șanse să ajungă în finală. După eșecul Argentinei, Brazilia are datoria să lupte pentru prestigiul fotbalului sud-american. Cred în Brazilia căci are mult mai mulți jucători de valoare. În Uruguay abia putem selecționa 14 jucători și ne lipsește un lider de tipul lui Obdulio Varela. Pot rezuma valorile noastre actuale la portarul Mazurkievicz, la mijlocașul Montero Castillo și la atacanții Anchetas, Cubillas și Rojas. E puțin pentru un campionat mondial căci nu va fi ușor de susținut ritmul unui campionat atît de greu".**

### ● Joao Saldanha la București

Însoțit de supervizorul **Adolfo Milman,** antrenorul Joao Saldanha întreprinde o călătorie în **Europa** pentru a asista la partidele eliminatorii ale **„Cupei Mondiale".** Cei doi brazilieni au fost prezenți la jocul **Cehoslovacia—Eire** (7 octombrie). În continuare, programul este : **Polonia — Bulgaria** (9 octombrie), **România — Portugalia** (12 octombrie) și **Iugoslavia — Belgia** (19 octombrie).

Scopul călătoriei este cunoașterea mai bună a actualei situații a fotbalului european.

**Saldanha** vizitează **România** pentru prima dată.

### ● România la turneul de la Santiago ?

În luna ianuarie 1970, clubul **„Desportivo Universidad do Chile"** organizează un turneu internațional cu participarea a 6 echipe. **Mauricio Wainer,** președintele clubului, a lansat invitațiile următoare : **Santos FC, Estudiantes de la Plata, Universitario Lima,** selecționatele **Ungariei, României, R.D. Germane, Mexico** și selecționata universitară din **Chile.**

În intenția organizatorilor este să invite numai 6 echipe. **Santos** și **Estudiantes** au și semnat contracte. Pentru alegerea celorlalte echipe, se așteaptă răspunsuri.

**MANUEL SANTOS**

*Sao Paulo — 7 octombrie*

**Gerson, Jairzinho, Tostao, Edu, (de la stînga la dreapta), patru dintre jucătorii de atac ai reprezentativei Braziliei**

# extern MAGAZIN extern

## GOLGETERII EUROPEI

Săptămîna trecută, la invitația redacțiilor *„L'Equipe"* și *France Footbal"* și a firmei *„Adidas"*, primii clasați în întrecerea pentru *„Gheata de aur"* au venit la *Paris* spre a intra în posesia premiilor. Iată-i pe cei mai eficace fotbaliști europeni din trecutul sezon, împreună cu trofeele cucerite (de la stînga la dreapta): *Siderls* („Gheata de argint"), *Jekov* („Gheata de aur"), *Dunai* și *Koegelberger* („Ghetele de bronz").

## UN CAMPIONAT MONDIAL AL „REPETENȚILOR"

Federația de fotbal iugoslavă intenționează ca în anul viitor să organizeze un campionat mondial în miniatură rezervat echipelor reprezentative care nu și-au cîștigat dreptul de participare la *„Cupa Jules Rimet"* de anul viitor din *Mexico*. După cum anunță presa iugoslavă la acest original campionat ar urma să ia parte reprezentativele *Austriei, Cehoslovaciei sau Ungariei, Suediei sau Franței, Spaniei, Argentinei, Portugaliei sau Elveției* și, bineînțeles, a țării gazdă. Meciurile ar urma să se desfășoare la *Belgrad* și *Zagreb* și probabil la *Viena, Zürich* sau *Lisabona, Berna, Paris, Praga* sau *Budapesta*.

## F. I. F. A. ȘI GOLUL 1 000 AL LUI PELE

Prevăzătoare, **F.I.F.A.** a și trimis **Confederației de Sport a Braziliei** o diplomă de onoare care urmează să-i fie înmînată celebrului jucător **Pele** cînd va realiza golul nr. 1000 din activitatea sa (în prezent **Pele** numără 987 de goluri la activ). În scrisoarea, semnată de **sir Stanley Rous**, trimisă împreună cu diploma, este scris : **„Fotbalul mondial se pregătește să aplaude performanța lui Edson Arantes do Nascimento care a marcat 1.000 de goluri în meciuri internaționale sau de club."**

Fiindcă sîntem la **„subiectul Pele"**, iată cea mai recentă declarație a **„perlei negre"**, făcută după un meci al lui **Santos** la **Genova : „Brazilia va cîștiga Campionatul mondial. Dar vom vedea foarte puțin fotbal și foarte multă violență!"**

## NOUA FAȚĂ A STADIONULUI SAN SIRO

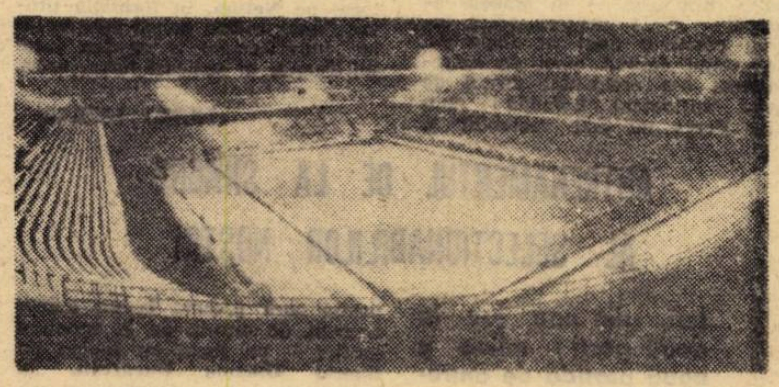

Recent, cu ocazia meciului **A. C. Milan — Avenir Beggen**, a fost inaugurată, la celebrul stadion **San Siro** din **Milano**, **o** nouă instalație pentru nocturnă. Noua instalație este absolut asemănătoare cu cea de la stadionul **Azteca** din **Ciudad de Mexico**, ambele de altfel fiind opera aceleiași firme, **Siemens**. Noile fascicole de lumină vor fi mai clare, mai puternice și distribuite de așa manieră încît vor furniza **o** lumină cu caracteristici spectrale, foarte asemănătoare luminei zilei.

**Iată, în fotografia de mai sus, cum arată stadionul San Siro în urma noilor instalații de iluminat.**

## APEL LA SPORTIVITATE

Într-o recentă conferință de presă, la care au asistat numeroși ziariști, secretarul federației engleze de fotbal, **Denis Follows**, a anunțat că s-a trimis tuturor echipelor de club din **Anglia** un apel în care se atrage atenția asupra numeroaselor incidente petrecute pe terenurile de fotbal în ultimul timp și în care le cheamă să facă totul pentru ca meciurile din campionat și cupa să se poată desfășura în condiții normale. **„Permanenta comportare incorectă a jucătorilor duce fotbalul la distrugere și-l păgubește atît pe plan intern, cît și internațional. Dacă nu vom constata imediat o îmbunătățire a acestei stări de lucruri, a spus Follows, vom fi nevoiți să luăm măsurile cele mai drastice împotriva echipelor care se fac vinovate de acte ce deformează sportul".**

## OMAGIU UNUI MARE SPORTIV

Prezent mereu în amintirea sportivilor din lumea întreagă, numele lui FAUSTO COPPI, *„Il campionissimo"*, cîștigător de două ori al *„Turului Franței"*, și de cinci ori al *„Turului Italiei"* este evocat din nou în presă cu prilejul unei frumoase inițiative. Clubul milanez *Internazionale*, al cărui fidel suporter fusese Coppi, a luat inițiativa ridicării unui monument în memoria marelui ciclist italian.

Două orașe în care Coppi a locuit — *Novе Ligure* și *Fortona* — își dispută cinstea de a adăposti monumentul. Pînă la urmă, se pare însă că el va fi ridicat la Milano.

## ÎN RITM DE MARȘ...

*Legătura dintre muzică și sport e prea veche pentru a insista asupra ei. După înflăcăratele melodii cu care suporterii britanici — celebrii „fans" — activînd în cor, își încurajează favoriții, iată că și austriecii, mari iubitori de muzică, au introdus cîntecul printre argumentele sonore cu care își susțin echipa.*

*Compozitorul* Willy Fantel, *autorul marșului dedicat echipei* F. C. Austria, *a cunoscut un mare succes cu melodia sa, cîntată „după posibilități" de zecile de mii de spectatori prezenți la meciurile echipei favorite. Succesul a fost deplin. Melodia a devenit un popular șlagăr.*

● **La 6 decembrie a.c., Comitetul director al federației franceze va vota introducerea carnetului medical pentru fiecare jucător din această țară.**

● **Adunarea generală a „Cupei Europei Centrale", reunită la Baden, a procedat la numirea comitetului său de conducere. Acesta are următoarea componență : președinte, Frey Austria) ; vicepreședinte** Bertoldi **(Italia) ; membri :** Foret **(Cehoslovacia),** Terpitko **(Ungaria),** Stojanovici **(Iugoslavia) ; secretar :** Legi **(Austria).**

● **Într-un clasament al jucătorilor italieni în activitate alcătuit în funcție de numărul de goluri înscrise în întreaga activitate pe primul loc se află suedezul** Hamrin **iar pe locul secund brazilianul** Altafini **cu 187 și respectiv 170 goluri. De remarcat că din cei 38 jucători care au cel puțin 25 realizări, cunoscutul fundaș** Facchetti **se află pe locul 19 cu 39 goluri lăsînd în urma sa atacanți binecunoscuți ca** Bulgarelli, Combin, Peiro, Prati, Cappellini, Anastasi, De Paoli **etc.**

● **Recenta noastră cunoștință, Zelezniciar Sarajevo, va efectua în cursul acestei luni un lung turneu în Franța, unde va întîlni echipele** Sochaux, Metz, Avignon, Red Star **și Ol. Marseille, aceasta din urmă fiind foarte interesată de achiziționarea internaționalului Osim.**

● **La sfîrșitul acestei luni se vor reuni la centrul federal de la Coverciano (Italia), pentru un schimb de opinii și pentru un scurt curs de uniformizare a metodelor de arbitraj, 36 arbitri din Europa.**

● **Uwe Seeler, care are peste 50 de meciuri în reprezentativa R. F. a Germaniei, a jucat abia la 21 septembrie pentru prima oară în orașul Viena !**

● **Fundașul iugoslav Fazlaghici, internațional A, și-a terminat stagiul militar și și-a reluat locul în echipa sa de club,** Sarajevo, **și, probabil, și pe lista de selecționabili a lui Mitici.**

## UN TROFEU NEOBIȘNUIT

*Se cunosc numele a numeroase trofee ce răsplătesc pe autorii celor mai multe goluri marcate în cursul unui campionat de fotbal. Unul din cele mai originale este tunul cu care sînt răsplătiți jucătorii cu cele mai multe goluri înscrise în campionatul* R. F. a Germaniei. *Turnată în bronz, mica machetă de tun medieval este capabilă să arunce mici proiectile, făcînd destul zgomot spre a putea anima o festivitate prietenească, dată în cinstea cîștigătorului.*

*Iată-l în imagine pe* Hannes Löhr, *internațional, component al echipei* F. C. Köln, *cîștigător al invidiatului trofeu în ediția 1967/68.*

## CUVINTE ÎNCRUCIȘATE

### GOLURI... GOLURI...

**ORIZONTAL:** 1) Presligioasa adversară a Stelei în Cupa Cupelor (2 cuv.). 2) Rapidist, a semnat unul din cele 4 goluri ale... Vitoriei. — Țară consemnată cu 8–0 în întîlnirea cu Cipru din preliminariile C.M. 3) Partea groasă a osiei — Marchează, în expresie, o supraveghere strictă în joc — A șuta balonul. 4) Ruteniu — Lac adînc — Dimpotrivă — Ene ! 5) Ripensia îi așteaptă golurile — A învins în ultimele etape pe Palermo și Torino (2–1 și 2–0) — Articol (abr). 6) Șuat în balon — Reflexiv — 2–1 la Arad, 8–0 în retur (CCE). 7) A înscris pentru constănțeni în etapele a II-a și a V-a — Continuă să conducă pe lista golgeterilor în „A". 8) Ștefan Covaci — Înaintaș maltez în întîlnirea cu băcăuanii — Oraș în Norvegia — Vîrf de creion ! 9) Edu... în încurcătură ! — Prezent în cele 7 etape ale dinamoviștilor bucureșteni — Îmi aparține. 10) Înaintași — ...Macovei, a consemnat rezultatul de 1–0 pentru suceveni în etapa a VII-a. 11) Oraș antic — Radu Nunweiller — Localitate în Camerun — Primii la Onoare ! 12) Sub conducerea lui s-a realizat un 4–4 între Sportul Studențesc și Metalul București — Victorii și golaveraj la scară. 13) Apărător — Cameră. 14) Nou promovată în campionatul italian (1–0) — A realizat un memorabil 4–1 cu Ajax în finala CCE — În fruntea clasamentului !

**VERTICAL:** 1) Echipă din Bistrița — 7–2 cu Rapidul, în 2 manșe. 2) În dreptul primului gol al ieșenilor, în acest campionat — A înscris cîte 1 gol pentru Cagliari în etapele a II-a și a III-a. 3) Autor al golului oaspeților în amicalul F.C. Argeș — Homenetmen — Echipă din Cîmpina — Afirmație — Extrem de (reg). 4) Goluri... unul după altul — Îi aparține — Epitet a la H. H. 5) Gheorghe Solomon — A înscris primul gol al Ripensiei în campionat — Alfa și omega. 6) Prilejuri de a înscrie — Graminee — Cont. 7) Înaintași la Wuppertal ! — A punctat cîte 1 gol Florianei, în cele 2 manșe (2 cuv.). 8) Tripletă la Sportul ! — Sasu... la plural ! 9) Echipă din Tecuci — Fluviu european — Mini-pasăre. 10) Nicolae Cursaru — Jucător la Manchester United — Inițială la ICAB ! 11) A face... golul — ... Mărdărescu, antrenor la tineret. — Jucător la Metalul București. 12) Raba..., echipă din Ungaria — Riu în Franța — Echipa Aninei (neart.). 13) Jucător la A. C. Milan — Jucător uruguayan de la primul C. M. (1 gol în finala cu Argentina) — Echipă olandeză. 14) ... Etienne — Formație din categoria „Onoare", învingătoare cu 1–0 în deplasare (IPROFIL) în etapa I-a.

Dicționar : Opor, Aal, Coz, Ain, Esu.

**G. C.**

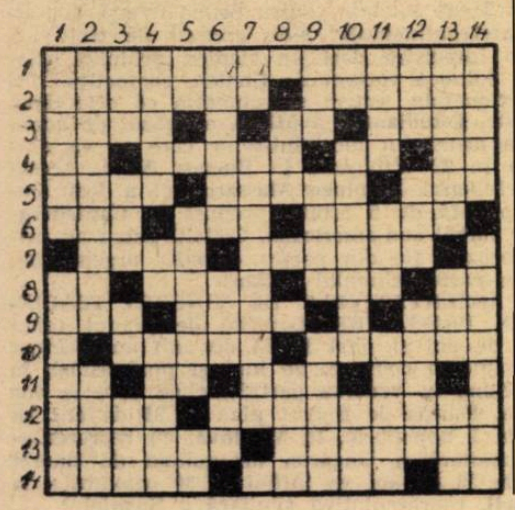

**DEZLEGAREA CAREULUI DIN NR. 175**

**Orizontal :** 1) Coman — Crișnic. 2) Adamache — Toma. 3) R — Regii — Gătat. 4) Amorez — Dinamo. 5) P — Silitor — T — N. 6) Eric — Cejas — Ia. 7) Ta — Os — Natură. 8) De — Afon — Iași. 9) Duca — Arad — C.I.O. 10) Acuzați — Asin. 11) Vasile — Atac — U. 12) Ino — Bras — Vînt. 13) Dungu — Nanu — Cu.


**FOTBAL**

REVISTĂ SĂPTĂMÎNALĂ

Redacția și ad-ția : București, Bd. Mărăști 26, sectorul I, telefon 17.55.18

COLEGIUL DE REDACȚIE

**Constantin Chiriță, Ștefan Covaci, Gh. Dumitrescu, Pavel Marcu, Aurel C. Neagu** (redactor șef), **Angelo Niculescu, Andrei Rădulescu, Dumitru Tomescu, Stelian Trandafirescu** (redactor-șef adjunct), **Radu Urziceanu** (secretar general de redacție), **Emerich Vogl, Ion Voica, Ion Voinescu.**

Prezentarea grafică **Liviu Bobocea**

MECIUL ROMÂNIA — PORTUGALIA

# NOUTĂȚI DE „ULTIMA ORĂ" DIN CELE DOUĂ TABERE

## SCHIMBĂRI ÎN LOTUL PE CARE PORTUGHEZII ÎL DEPLASEAZĂ LA BUCUREȘTI

**Rolando și Peres, răniți, scoși din lot și înlocuiți cu Gonçalvez și Joao Jacinto**

**Baptista preferat lui Humberto**

**Simoes, rezerva lui Nelson**

LISABONA, **(prin telefon).** — Marți după-amiază, lotul A al **Portugaliei** a efectuat ultimul joc la două porți, tot în compania lotului de tineret, ca și duminică. De data aceasta, meciul a fost adeseori oprit pentru ca antrenorii să facă observații asupra diverselor acțiuni. De asemenea, s-au efectuat numeroase schimbări, rulindu-se — în ambele echipe — 38 de jucători, adică întreg efectivul avut la dispoziție. În cursul acestui meci de antrenament s-a accidentat destul de grav mijlocașul **Rolando**; cum nici **Peres** nu este restabilit și nu poate face deplasarea, selecționerul **Antunes** a decis să introducă în lotul prim pe **Gonçalvez** și **Joao Jacinto**. La sfîrșitul antrenamentului, comisia de selecție a comunicat lista celor 16 jucători care vor efectua voiajul la București:

PORTARI: **Damas** (Sporting), **Hernando** (Braga);

FUNDAȘI: **Pedro Gomez, Baptista, Calo, Hilario** (Sporting), **Humberto** (Benfica), **Conceiçao** (Vitoria Setubal);

MIJLOCAȘI: **Toni** (Benfica), **Gonçalvez** (Sporting), **José Maria** (Vitoria Setubal);

ATACANȚI: **Nelson** (Sporting), **Eusebio, Torres, Simoes** (Benfica), **Joao Jacinto** (Vitoria Setubal).

S-a comunicat că **Simoes** va înlocui pe **Nelson**, în formația titulară, dacă acesta nu dă satisfacție, iar **Joao Jacinto** îi va lua locul lui **Torres**, în aceleași împrejurări.

**NUNO FERRARI**

## ANTRENAMENTUL DE LA SNAGOV AL SELECȚIONABILILOR NOȘTRI

**Ieri, din nou joc la două porți; mîine o nouă partidă de antrenament (ultima)**

**Va juca sau nu Dumitrache?**

**Programul lotului pînă la meci**

La numai două zile după meciul de la **Brașov**, întregul lot a făcuț un nou antrenament la două porți; am asistat la un veritabil cuplaj pe stadionul din **Snagov**. În prima întîlnire, „posibilii" **(Ghiță, Lupescu, Ghergheli, Tufan, Neagu, Mocanu)** — împreună cu **Dumitrache**, pentru prima oară prezent la un antrenament de durată de la reunirea lotului — au jucat cu echipa de tineret **Dinamo București**. În „meci vedetă", „probabilii" au avut ca partener de antrenament echipa de tineret Steaua București. Antrenorul **Angelo Niculescu** a prezentat următoarea formație: **Răducanu — Sătmăreanu, Hălmăgeanu, Dan, Deleanu — Nunweiller VI, Dinu — Dembrovschi, Dobrin, Domide, Lucescu.** În a doua repriză, **Răducanu** a apărat poarta echipei **Steaua tineret.**

Situația lui **Dumitrache** nu-i încă certă; evoluția, după energicul tratament aplicat genunchiului lovit, este satisfăcătoare, dar încă nu se poate ști dacă el va putea juca duminică. Medicul lotului, **dr. Dumitru Tomescu**, socotește că după meciul de mîine, cu **Metalul București**, va putea să dea avizul definitiv. El apreciază că — dacă lucrurile vor evolua ca pînă acum — centrul atacant al naționalei va fi disponibil pentru meci.

Programul lotului, pentru zilele care au mai rămas pînă la meci, este următorul:

MIERCURI: antrenament ușor; film

JOI: joc la două porți cu **Metalul București**

VINERI: antrenamente ușoare, discutii tactice

SÎMBĂTĂ: program de odihnă și relaxare

DUMINICĂ: plecarea la **București** pentru joc.

În cadrul programului de studiere a caracteristicilor jocului adversarilor, componenții lotului vizionează filme ale meciurilor susținute de reprezentativă cu echipa **Portugaliei** precum și secvențe din meciurile unora dintre cele mai cunoscute echipe de club portugheze **(Benfica, Sporting, Vitoria Setubal).**

**Unul dintre jucătorii de la Vitoria Setubal care, miercurea trecută au lăsat o bună impresie la București, a fost și JOAO JACINTO, pe care-l vedeți în fotografia alăturată.**

**El revine în București mîine după amiază, cu lotul reprezentativ portughez.**

## CAMPIONATELE ÎN EUROPA

### SCOȚIA

● **Invingînd pe fostul lider Morton cu 1—0, HIBERNIANS a trecut în fruntea clasamentului, la egalitate de puncte (12) cu Dunfermline care a cîștigat cu același scor minim în fața lui Clyde. Celtic a realizat scorul etapei (7—1) în fața lui Raith și ocupă locul 3, în timp ce recenta noastră cunoștință, Rangers a urcat pe locul 7, ca urmare a celor două puncte cucerite în deplasare în fața lui St. Johnstone (3—1).**

### R.F. a GERMANIEI

● **Excelenta comportare a lui Gerd Müller, care a marcat 4 goluri, a dus la neta victorie a lui BAYERN MUNCHEN (4—1) în întîlnirea cu Werder Bremen. Echipa lui Müller conduce în clasament cu 11 puncte, la egalitate cu Oberhausen (duminică, 3—0 cu München 1860) dar cu un golaveraj superior. Alemannia Aachen, echipa lui Ion Ionescu, ocupă locul 17, cu numai 4 puncte din 7 jocuri.**

### SPANIA

● **După patru etape, patru echipe (SEVILLA, Real Madrid, Barcelona și Saragossa) se află în fruntea clasamentului, cu cîte 6 puncte, despărțite de golaveraj, în ordinea de mai sus. Surpriza etapei a constituit-o meciul egal (2—2) obținut de Cordova în fața lui Real Madrid, chiar pe stadionul Bernabeu. Execelent debutul Sevillei care duminică a obținut singura victorie în deplasare: 2—1 cu Majorca.**

### BULGARIA

● **LEVSKI este pe punctul de a bate un record, acela al numărului de victorii consecutive: duminică, a obținut-o pe cea de-a noua (3—1 în deplasare cu Lokomotiv Plovdiv). Levski, cu 18 puncte, este lider autoritar al unui clasament în care conduce cu 5 puncte avans față de T.S.K.A. Sofia și 6 față de Trakia Plovdiv.**

### U.R.S.S.

● **Campionatul unional este dominat de SPARTAK MOSCOVA care (deși a întrecut greu pe Zaria cu 1—0) are un avans de 4 puncte asupra lui Dinamo Kiev (în ultima etapă, 3—1 cu Torpedo Kutaisi). Pe locul 3 se află Torpedo Moscova, care a cîștigat cu 1—0 jocul cu Neftianik Baku. Dinamo Moscova ocupă locul 6, la 11 puncte în urma liderului (33 puncte).**

## CORESPONDENȚII NOȘTRI TRANSMIT:

TOSTAO ÎN PERICOL DE A PIERDE UN OCHI. Marea revelație a preliminariilor braziliene, centrul atacant **Tostao**, trece printr-o situație extrem de gravă. În meciul de campionat disputat miercurea trecută, el a fost rănit grav la un ochi și, dată fiind situația disperată, transportat de urgență la spitalul din **Houston** (S.U.A.) unde se află internat la secția rezervată cosmonauților. Aici, el urmează deocamdată un tratament intens, curativ; dacă acesta nu va da rezultatele scontate, **Tostao** va fi supus unei intervenții chirurgicale prevăzută a avea loc săptămîna viitoare. Accidentul lui **Tostao** a provocat o mare emoție în întreaga **Brazilie** zilnic, pe adresa spitalului din Houston sosesc sute de scrisori și telegrame — trimise din toate colțurile țării — care urează grabnică însănătoșire centrului atacant al reprezentativei și al lui **Cruzeiro.**

SELECȚIONERUL SCHÖN AȘTEAPTĂ CU TEAMĂ PE ARBITRUL MECIULUI CU SCOȚIA. Și aceasta pentru motivul că... este un elvețian, **Robert Drots**. Cum reprezentativa vest-germană este pătită, din finala C.M. 1966, de pe urma unei erori a unui arbitru din Elveția, **Dienst,**

**Mario WIDMER, de la Zürich**

selecționerul Schön și-a mărturisit temerile sale pentru meciul decisiv cu Scoția de la 22 octombrie. Tot la capitolul **„arbitri elvețieni"**, cazul lui **V. Feplann**, suscită multe comentarii. Acest **„cavaler al fluierului"** a întrerupt partida **Cagliari — Aris Salonic**, la situația de 3—0 pentru echipa italiană, din pricina actelor de nesportivitate comise de jucătorii echipei grecești. Decizia sa a stîrnit o vie nemulțumire în rîndul opiniei fotbalistice din **Grecia** și pregătește o atmosferă nu tocmai propice echipei **Elveției** care va juca la **Salonic**, cu reprezentativa țării, în preliminariile C.M. 1970, la 15 octombrie.

SĂRBĂTORITUL APARE DOAR 6 MINUTE. La **Barcelona** a avut loc meciul de adio al internaționalului **Olivella**; peste 100 000 de spectatori au asistat la acest joc în care **F. C. Barcelona** a evoluat în compania cunoscutei formații braziliene **Palmeiras**. De notat că **Olivella** n-a jucat decît... 6 minute în partida cu care și-a încheiat o strălucitoare carieră.

FOSTELE GLORII DIN NOU ÎN ARENĂ. La **Zagreb** a avut loc un meci între reprezentativele de foști internaționali ale **Iugoslaviei** și **Ungariei**. Oaspeții au repurtat victoria cu scorul de 3—1 și o formă excelentă a arătat **Szusza**, autorul tuturor golurilor reprezentativei maghiare

SUAREZ — AUTOGOL ȘI CEL MAI BUN DIN 22. În meciul **Roma — Internazionale**, în care formația din **Milano** a fost învinsă cu 2—1, **Suarez** s-a arătat cel mai bun jucător de pe teren, în pofida faptului că a marcat un gol în propria poartă. Această partidă a fost precedată de o aprinsă polemică între cei doi H.H.; **Helenio**, fostul antrenor, l-a acuzat pe **Heriberto** că va duce pe **Inter** la dezastru. În replică, paraguayanul a afirmat că **Helenio Herrera** a distrus pe **Internazionale!**

SPECTATORI CU TĂLPI DE FIER. Un fapt unic în istoria întîmplărilor fotbalistice s-a petrecut în **Anglia**. La terminarea meciului **Derby — Manchester United**, 30 de spectatori au părăsit stadionul desculți. Intrigați de acest fapt, polițiștii i-au cercetat pe originalii spectatori și au constatat că ei s-au descălțat tocmai spre a nu fi arestați. Toți aveau tălpile de la pantofi căptușite cu fier spre a deveni... arme în bătăile care se încing tot mai des pe stadioanele engleze; zadarnică a fost prevederea celor 30! Toți au fost arestați și au primit, după judecarea de către tribunalul de urgență, cîte o lună de închisoare.

**Cesare TRENTINI, de la Bologna**

ARBITRII DIN VENEZUELA ÎN GREVĂ. De săptămîna trecută, toți arbitrii din **Venezuela** sînt în grevă, astfel că etapa de campionat a trebuit să fie amînată. Motivul grevei **„cavalerilor fluierului"** venezueleni se pare că este de ordin financiar, ei fiind nemulțumiți de actualul barem.

NICI UN LOC LIBER ASTĂ-SEARĂ PE SAN SIRO. Toate biletele pentru prima manșă a **„Cupei intercontinentale"** s-au epuizat de trei zile. Se va înregistra deci un stadion arhiplin astă-seară. Fiindcă vorbim de finalele competiției intercontinentale, putem să anunțăm că cele două finaliste, **Estudiantes** și **Milan**, au căzut de acord asupra arbitrului meciului-retur care se va desfășura la 22 octombrie la **Buenos Aires.** Acesta este chilianul **Domingo Massaro**; el a fost ales dintr-o listă de 5 arbitri propuși de **Confederația de fotbal sud-americană**. Ceilalți patru au primit recuzări fie din partea clubului argentinian, fie din partea clubului italian.

REPREZENTATIVELE DE TINERET ITALIENE ÎN PREGĂTIRE. Loturile de tineret (pînă la 21 de ani și pînă la 23 de ani) au efectuat antrenamente comune, de luni și pînă astăzi, la **Coverciano** în vederea partidelor pe care le vor susține. Echipa de tineret pînă la 21 de ani va juca la 1 noiembrie, la **Mantova**, cu reprezentativa similară a Ungariei iar echipa de tineret pînă la 23 de ani va întîlni la 30 octombrie, la **Sabadell**, reprezentativa similară a Spaniei.

### ROMÂNIA — IUGOSLAVIA LA 5 MAI 1970

Federația iugoslavă și-a alcătuit calendarul internațional pe anul 1970. Printre jocuri figurează și „amicalul" cu echipa României, fixat la 5 mai 1970. Celelalte meciuri: *Iugoslavia — Ungaria* la 12 aprilie; *U.R.S.S. — Iugoslavia* la 11 octombrie; *Iugoslavia — R. F. a Germaniei* la 18 noiembrie. Trei întîlniri nu sînt încă definitiv perfectate: cu *Olanda* (20 mai), cu *Italia* (22 august) și cu *Polonia* (14 octombrie).

### O.F.K. BEOGRAD LA JUBILEUL „U" CLUJ

În cadrul festivităților prilejuite de împlinirea a 50 de ani de existență a clubului *Universitatea*, la Cluj va evolua cunoscuta echipă iugoslavă *O.F.K. Beograd*. Întîlnirea dintre cele două formații va avea loc la 22 octombrie.

### CONTRAPROPUNEREA DINAMOVIȘTILOR BĂCĂUANI

Datele propuse de clubul norvegian *Skeid Oslo* pentru meciurile cu *Dinamo Bacău* din turul al doilea al „Cupei europene a tîrgurilor", sînt neacceptabile pentru echipa noastră. La rîndul său, conducerea clubului dinamovist a propus 22 octombrie la *Oslo* și 29 octombrie la *Bacău*.

### LA SĂRBĂTOAREA CEAHLĂULUI P. NEAMȚ: TORPEDO KUTAISI

În luna noiembrie Ceahlăul Piatra Neamț își va sărbători 50 de ani de la înființare. Cu acest prilej, la 19 noiembrie, va fi organizat un meci internațional amical între *Ceahlăul* și formația sovietică *Torpedo Kutaisi*.

### ȘEDINȚA SECRETARIATULUI CUPEI BALCANICE

Viitoarea ședință a secretariatului Cupei Balcanice va fi organizată în luna decembrie la Atena. Cu acest prilej va fi luată în discuție organizarea ediției 1969/70 a competiției intercluburi, vor fi comunicate numele echipelor înscrise și va fi alcătuit programul (mai mult ca probabil că reprezentanta noastră va fi *Universitatea Craiova*; de altfel, n-ar fi nici un motiv pentru înlocuire, afară de cazul cînd craiovenii ar cîștiga campionatul sau Cupa).

● În ce privește finala ediției 1968/69, *Beroe Stara Zagora — Dinamo Tirana*, au fost stabilite următoarele date: 15 octombrie la *Stara Zagora* și 29 octombrie la *Tirana*.

Redacția și administrația: bd. Mărăști nr. 26, București. Tiparul: I. P. Informația; str. Brezoianu 23—25

„MEXICO '70" — LA ORIZONT...

# VICTORIE!

Într-un entuziasm nestăvilit, jucătorii echipei naționale s-au repezit asupra lui Dobrin, pentru a-l îmbrățișa și a-l săruta, după înscrierea golului.

Moment emoționant, care cuprinde în el tot patetismul acestui meci în care „tricolorii" au dăruit iubitorilor fotbalului o satisfacție de neuitat.

Foto : S. BRAȘOVEANU

## ROMÂNIA 1
## PORTUGALIA 0


FOTBAL

REVISTĂ SĂPTĂMÎNALĂ

177

ANUL IV ● MIERCURI 15 OCTOMBRIE 1969 ● 12 PAG. ● 2 LEI

# PROGRAMUL TURULUI CAMPIONATULUI NAȚIONAL DE JUNIORI

## ETAPELE A XII-a ȘI A XIII-a, DIN 23 ȘI 30 NOIEMBRIE 1969

### SERIA I

**ETAPA A XII-A**

Minobrad Vatra Dornei — Min. Gura Humor
Textila Botoșani — Penicilina Iași
C.F.R. Pașcani — Rarăul Cimpulung
Fulgerul Dorohoi — Liceul 2 Iași
Foresta Fălticeni — Politehnica Iași
Șc. sp. Unirea Iași — Nicolina Iași
Foresta Ciurea — Chimia Suceava

**ETAPA A XIII-A**

Minerul Gura Humor — C.F.R. Pașcani
Rarăul Cimpulung — Foresta Ciurea
Penicilina Iași — Foresta Fălticeni
Nicolina Iași — Fulgerul Dorohoi
Chimia Suceava — Șc. sp. Unirea Iași
Politehnica Iași — Textila Botoșani
Liceul 2 Iași — Minobrad Vatra Dornei

### SERIA a II-a

**ETAPA A XII-A**

Ceahlăul P. Neamț — Gloria Bîrlad
Victoria Roman — Textila Buhuși
Locomotiva Adjud — Știința Bacău
Chimia oraș Gh. Gh.-Dej — Constr. P. Neamț
Rulmentul Bîrlad — Minerul Comănești
Dinamo Bacău — Letea Bacău
Liceul de fotbal Bacău — Petrolul Moinești

**ETAPA A XIII-A**

Chimia o. Gh. Gheorghiu-Dej — Rul. Bîrlad
Minerul Comănești — Victoria Roman
Petrolul Moinești — Știința Bacău
Textila Buhuși — Ceahlăul P. Neamț
Gloria Bîrlad — Constructorul P. Neamț
Letea Bacău — Locomotiva Adjud
Dinamo Bacău — Liceul de fotbal Bacău

### SERIA a III-a

Programul a fost epuizat, o dată cu publicarea etapei a 11-a.

### SERIA a IV-a

**ETAPA A XII-A**

Farul Constanța — Steaua București
Laromet București — Electrica Constanța
Celuloza Călărași — Tehnometal București
I.T.C. Constanța — I.M.U. Medgidia
Mașini Unelte București — Portul Constanța
Cimentul Medgidia — Marina Mangalia
Electronica Obor — Delta Tulcea

**ETAPA A XIII-A**

Marina Mangalia — I.T.C. Constanța
Electrica Constanța — Cimentul Medgidia
Delta Tulcea — Mașini Unelte București
Celuloza Călărași — Farul Constanța
Laromet București — Electronica Obor
Portul Constanța — Tehnometal București
I.M.U. Medgidia — Steaua București

### SERIA a V-a

**ETAPA A XII-A**

Metalul Plopeni — Dinamo București
Caraimanul Bușteni — Petrolul Ploiești
Petrolistul Boldești — I.R.A. Cimpina
Unirea Focșani — Prahova Ploiești
Flacăra Moreni — Carpați Sinaia
Petrolul Berca — Poiana Cimpina
Metalul București — Sirena București

**ETAPA A XIII-A**

Petrolistul Boldești — Unirea Focșani
Prahova Ploiești — Caraimanul Bușteni
Carpați Sinaia — Metalul Plopeni
Dinamo București — Petrolul Berca
Petrolul Ploiești — Flacăra Moreni
Sirena București — Poiana Cimpina
I.R.A. Cimpina — Metalul București

### SERIA a VI-a

**ETAPA A XII-A**

Petrolul Tîrgoviște — Energia București
I.C.A.B. Arcuda — Metalul Tîrgoviște
S. N. Oltenița — Progresul București
Unirea Mînăstirea — Olimpia Giurgiu
Petrolul Videle — Șc. sp. București
Centrul 23 August — T.U.G. București
Dunărea Giurgiu stă

**ETAPA A XIII-A**

Metalul Tîrgoviște — Unirea Mînăstirea
Progresul București — Centrul 23 August
Șc. sp. București — I.C.A.B. Arcuda
Dunărea Giurgiu — Petrolul Tîrgoviște
Olimpia Giurgiu — T.U.G. București
Energia București — S. N. Oltenița
Petrolul Videle stă

### SERIA a VII-a

**ETAPA A XII-A**

Unirea Cimpulung — Chimia Tr. Măgurele
Progresul Corabia — Rapid București
Progresul Balș — Comerțul Alexandria
Unirea Drăgășani — Autobuzul București
Flacăra Roșie București — Chimia Rm. Vîlcea
Dacia Pitești — Sp. studențesc București
Voința București — F. C. Argeș Pitești

**ETAPA A XIII-A**

Autobuzul București — Dacia Pitești
Comerțul Alexandria — Flacăra r. București
Progresul Balș — Unirea Cimpulung
F. C. Argeș Pitești — Progresul Corabia
Rapid București — Voința București
Sp. studențesc Buc. — Unirea Drăgășani
Chimia Rm. Vîlcea — Chimia Tr. Măgurele

### SERIA a VIII-a

**ETAPA A XII-A**

Steagul roșu Plenița — Energetica Tr. Severin
Victoria Tg. Jiu — Minerul Lupeni
Minerul Motru — Progresul Strehaia
Unirea Orșova — Metalul Tr. Severin
Știința Petroșani — Dunărea Calafat
Universitatea Craiova — Metalul Topleț
Electroputere Craiova — Jiul Petroșani

**ETAPA A XIII-A**

Metalul Topleț — Dunărea Calafat
Energetica Tr. Severin — Minerul Motru
Progresul Strehaia — Victoria Tg. Jiu
Electroputere Craiova — Universitatea Craiova
Jiul Petroșani — Minerul Lupeni
Știința Petroșani — Unirea Orșova
Metalul Tr. Severin — Steagul roșu Plenița

### SERIA a IX-a

**ETAPA A XII-A**

U. M .Timișoara — Vulturii Textila Lugoj
Victoria Caransebeș — Electromotor Timișoara
Ripensia Timișoara — Șc. sp. Timișoara
Furnirul Deta — C.F.R. Timișoara
Minerul Bocșa — C.S.M. Reșița
Minerul Anina — Progresul Timișoara
C.F.R. Caransebeș stă

**ETAPA A XIII-A**

Minerul Anina — Ripensia Timișoara
C.F.R. Caransebeș — U.M. Timișoara
Electromotor Timișoara — Furnirul Deta
C.F.R. Timișoara — Victoria Caransebeș
Progresul Timișoara — Vulturii Textila Lugoj
C.S.M. Reșița — Șc. sp. Timișoara
Minerul Bocșa stă

### SERIA a X-a

Programul a fost epuizate o dată cu etapa a 11-a.

### SERIA a XI-a

**ETAPA A XII-A**

Minerul Baia de Arieș — Tehnofrig Cluj
Metalul Aiud — Arieșul C. Turzii
C.I.L. Gherla — Universitatea Cluj
Arieșul Turda — Gloria Bistrița
Industria sîrmei C. Turzii — Foresta Năsăud
Unirea Dej — Centrul de juniori Mihai Viteazu
C.F.R. Cluj — Dermata Cluj

**ETAPA A XIII-A**

Arieșul C. Turzii — Minerul Baia de Arieș
Universitatea Cluj — Foresta Năsăud
Arieșul Turda — C.I.L. Gherla
Gloria Bistrița — C.F.R. Cluj
Unirea Dej — Tehnofrig Cluj
Industria sîrmei C. Turzii — Dermata Cluj
Centrul de juniori Mihai Viteazul — Met. Aiud

### SERIA a XII-a

**ETAPA A XII-A**

Dacia Oradea — Victoria Carei
Topitorul Baia Mare — Bradul Vișeu
C.I.L. Sighet — Someșul Satu Mare
Crișul Oradea — Dinamo Zalău
Olimpia Oradea — Constructorul Baia Mare
Olimpia Satu Mare — Bihoreana Marghita
Minerul Baia Mare — Chimistul Baia Mare

**ETAPA A XIII-A**

Bradul Vișeu — C.I.L. Sighet
Dinamo Zalău — Topitorul Baia Mare
Constructorul Baia Mare — Minerul Baia Mare
Dacia Oradea — Olimpia Oradea
Bihoreana Marghita — Crișul Oradea
Chimistul Baia Mare — Someșul Satu Mare
Victoria Carei — Olimpia Satu Mare

### SERIA a XIII-a

**ETAPA A XII-A**

Chimica Tîrnăveni — Vitrometan Mediaș
A.S.A. Tg. Mureș — Independența Sibiu
Șc. sp. Sibiu — Soda Ocna Mureș
Metalul Copșa Mică — Gaz metan Mediaș
Șoimii Sibiu — Avîntul Reghin
Lemnarul Odorhei — A.S.A. Sibiu
Medicina Tg. Mureș — C.S.M. Sibiu

**ETAPA A XIII-A**

A.S.A. Sibiu — Soda Ocna Mureș
Vitrometan Mediaș — Metalul Copșa Mică
Independența Sibiu — Medicina Tg. Mureș
A.S.A. Tg. Mureș — Lemnarul Odorhei
Chimica Tîrnăveni — Șoimii Sibiu
C.S.M. Sibiu — Avîntul Reghin
Gaz metan Mediaș — Șc. sp. Sibiu

### SERIA a XIV-a

**ETAPA A XII-A**

Unirea Cristur — Colorom Codlea
Chimia Făgăraș — Torpedo Zărnești
Minerul Bălan — Carpați Brașov
Energia Brașov — Chimia Victoria
Viitorul Gheorghieni — Metrom Brașov
Oltul Sf. Gheorghe — Steagul roșu Brașov
Șc. sp. Brașov — Tractorul Brașov

**ETAPA A XIII-A**

Carpați Brașov — Oltul Sf. Gheorghe
Torpedo Zărnești — Minerul Bălan
Colorom Codlea — Tractorul Brașov
Viitorul Gheorghieni — Unirea Cristur
Metrom Brașov — Energia Brașov
Chimia Victoria — Șc. sp. Brașov
Steagul roșu Brașov — Chimia Făgăraș

## POȘTA REDACȚIEI

**R. UNGUREANU, București :** Dumneavoastră aveți dreptate. Ion Motroc provine din pepiniera Rapidului. A jucat la C.P.C.S. de unde a trecut la Dinamo București. A revenit la prima... dragoste, Rapid, la 2 septembrie 1960 și nu în anul 1950, cum susține „încăpățînatul" dv. amic.

**I. BOROGHINA, com. Nucșoara, Argeș :** Scrisoarea dv., prin care faceți o serie de propuneri privind transmisiile radioului de pe stadioanele echipelor divizionare A, privește... radioul. Nu înțelegem de ce ne-ați adresat-o nouă.

**I. DUMITRU, Constanța :** 1. Federația română de fotbal a programat — experimental — trei etape pe simbătă. După cea care va avea loc peste trei zile, așa cum a promis, va trage concluziile de rigoare. Concluzii, după părerea noastră, favorabile disputării simbăta a tot mai multe partide de divizia A. 2. Ar fi bine, desigur, dacă Televiziunea ar filma (și retransmite apoi pe micul ecran) o parte dintre cele mai atractive întîlniri. Este o doleanță a mai multor telespectatori.

**P. SÎRB, Arad :** Ce-am putea să vă răspundem noi, decît să vă adresați clubului U.T.A. ? 17 ani nu-i o vîrstă prea „înaintată". Curaj !...

**C. SIMION, Rm. Vîlcea :** Într-adevăr, C.C.A. (actualmente, Steaua) a jucat două partide amicale cu Internazionale Milano : 1—3 la Milano, 2—0 la București.

**M. DUMITRESCU, Roșiori de Vede :** Ne trimiteți „cîteva încercări de versuri", și, dacă sînt bune, mai puteți să ne trimiteți, specificînd că „mai pot fabrica și altele". Dv. puteți... fabrica, în continuare, cîte vreți. Noi însă nu publicăm versuri. Nici un fel de versuri.

**FL. UȚĂ, com. Văcărești, Dîmbovița :** Cine poate spune cu exactitate dacă, în acea controversată fază din partida Dinamo — Steaua, balonul a depășit linia porții ? Gol valabil este numai cînd mingea a depășit cu întreaga circumferință linia porții.

**M. STANCU, Petroșani :** Doar doi jucători pot fi schimbați în meciurile de Divizia A. În partida cu Dinamo, Ozon făcuse două schimbări, așa că locul lui Stan nu mai putea fi luat de portarul de rezervă.

# 200 DE PAGINI DESPRE FOTBALUL BRAZILIAN

## Petre Cristea

## PELE, BRAZILIA, FOTBALUL ȘI... SAMBA

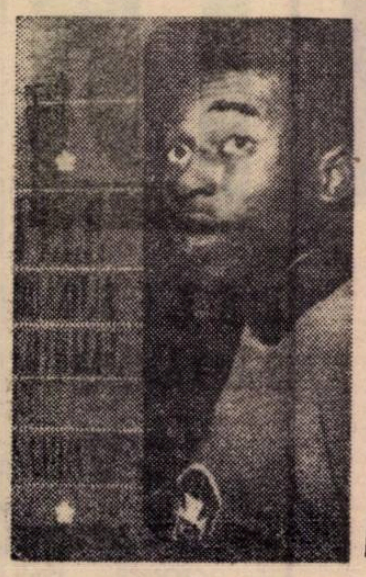

*Despre Brazilia și fotbalul ei, s-a mai scris. Și despre samba. Cît despre Pele...*

*Și totuși, volumul confratelui nostru, PETRE CRISTEA, intitulat „PELE, BRAZILIA, FOTBALUL ȘI... SAMBA", apărut zilele trecute în Editura C.N.E.F.S., se citește pe nerăsuflate, de la un cap la altul. De ce ? Pentru că, scris alert, te introduce pe nesimțite în viața tumultuoasă a fotbalului din Țara Amazoanelor, îți dezvăluie nebănuite realități.*

*Mai întîi, îl însoțim pe autor și echipa României în turneul brazilian făcut în iarna 1967—1968. Vă amintiți, poate, de laconicele știri din presă care anunțau rezultatele de la Porto Alegre, de la Maringa, Curitiba, Ribeirao-Preto, Piracicaba sau San Salvador. Aflăm amănunte revelatoare asupra acestor partide și a evoluției băieților lui Angelo Niculescu. Facem cunoștință cu o „pilulă" din jungla Amazoanelor, asistăm la meciurile de pe Copacabana, imensa plajă de pe malul oceanului, socotită și rezervor de talente al fotbalului din această țară-continent. După cum, sîntem și noi alături de cei ce se înveselesc și dansează samba de-a lungul celor trei zile ale vestitului carnaval din Rio.*

*Abia după ce intrăm în atmosferă — atmosfera atît de fierbinte a fotbalului brazilian — ne este relevat fondul lui. Și înțelegem astfel, mai bine, putem spune că pentru prima dată, resursele lui, minuțioasa lui organizare în care nimic nu este uitat, pentru a se asigura reușita echipei, fie că ea se numește Fluminense sau Flamengo și face parte din campionatul carioca, fie că e vorba de F.C. Santos, din campionatul paulist sau de nouă stea a fotbalului brazilian, Cruzeiro Belo Horizonte din campionatul mineiros. Pentru că, în Brazilia, datorită distanțelor uriașe, nu există un campionat național așa cum îl înțelegem noi, ci fiecare stat are competiția sa și abia după aceea se dispută cupa „Roberto Gomez Pedroza", care reunește echipe din campionatele statelor respective.*

*Sîntem alături de autor în tribunele uriașului stadion „Mario Filho" din Rio, cunoscut însă în lumea întreagă sub numele de Maracana și asistăm la partida Flamengo—Cruzeiro. Un adevărat ritual în tribune printre suporterii celor două formații și pe gazon unde se prezintă publicului cei 22 de jucători, precede primul fluier al arbitrului — „dumnezeul" stadionului — cel căruia i se supun fără crîcnire fotbaliștii încrîncenați în luptă.*

*Cu lux de amănunte, care ar putea fi folosite și de cluburile noastre, ne sînt povestite atît modul de organizare al cluburilor de fotbal, cît și „știința" de a umple tribunele, de a avea, adică, reușite și pe plan financiar nu numai pe cel pur fotbalistic, atît de corelate unele cu altele.*

*La urmă — vedetele. Cele două perle de culori diferite, Pele și Tostao, ca și marii jucători ai Braziliei — 1968, cei care în 1969 au condus echipa lor, fostă bi-campioană a lumii, în turneul final al C.M. 1970.*

*Toate acestea, Petre Cristea, le prezintă cu știința omului de specialitate, a celui care știe să vadă și dincolo de meciul propriu-zis, dublat de un excelent reporter care te cucerește.*

**Mircea TUDORAN**

# DACIA ORADEA ÎNTR-UN PUNCT CRITIC

*După cum se știe, la începutul acestui campionat, echipele orădene, Dinamo și Unirea I.A.S., nu s-au mai aliniat la startul Diviziei C. Dacă în cazul primei formații există unele motive obiective, dispariția celei de a doua a fost cauzată de slaba activitate a asociației și organelor competente ! Și iată că o nouă surpriză este pe cale de a se contura* : o a treia divizionară C — Dacia — se află pe punctul de a se desființa ! *Despre cauzele care conduc în final la slaba comportare a formației Dacia, despre greutățile ivite în cadrul pregătirii echipei, am discutat cu antrenorul formației orădene, prof. ILIE PUIA.*

**Lipsa echipamentului** la „DACIA"-ORADEA este evidențiată de această secvență : jucătorul **Molnar**, proaspăt introdus în echipă, trebuie să îmbrace, din fugă, tricoul pe care îl predă colegul său **Matei**, la meciul din 21 septembrie, cu Dermata Cluj.

— Dacă trebuie să vorbesc despre slaba activitate a echipei Dacia aș începe cu inexistența unei secții care să conducă onorabil această formație. În urmă cu doi ani, tocmai în scopul asigurării unor condiții normale de pregătire s-a reorganizat secția prin fuzionarea fostei echipe Știința cu C.F.R., P.T.T.R. și I.R.T.A. Fuziunea a avut loc, dar în ciuda acestui fapt nu s-a observat nici o îmbunătățire. Ce-i drept, avem la această oră patru... stăpîni, celor trei adăugîndu-li-se și Institutul pedagogic. Numai că fiecare dintre aceștia „pasează" sarcinile celuilalt. De exemplu, ceferiștii spun că pe ei îi interesează numai latura financiară, latura educativă și problema propriu-zisă a cadrelor ar reveni institutului. La rîndul lor I.R.T.A. și P.T.T.R. nu desfășoară o activitate de susținere și îndrumare a echipei nici măcar la limita minimă.

— *V-aș ruga să ne spuneți concret în ce constau greutățile de moment ale echipei ?*

— De condițiile materiale de strictă necesitate nici nu poate fi vorba. Avem patru mingi și... 11 tricouri. Cît despre un teren propriu, mai bine să nu mai vorbim. Pînă acum am jucat pe unde am apucat, fie pe Dinamo, pe Iosia, Tineretului sau pe Crișul. Meciul cu Dermata Cluj era să-l pierdem cu 3—0 pentru că de abia în ultimul moment ni s-a pus la dispoziție terenul Crișul, dar nu am avut acces la vestiare decît după lungi parlamentări, fapt pentru care meciul a început cu un sfert de oră mai tîrziu. Stăm rău și cu fondurile de deplasare necesare, atît pentru transport, cît și pentru masa ce revine fotbaliștilor.

— *Credeți totuși, că toate acestea obstacole vor putea fi depășite ?*

— De doi ani de cînd jucăm în Divizia C trăiesc mereu cu speranțe. Încă mai sper. Poate se va găsi în cele din urmă o soluție pentru a evita desființarea și acestei a treia echipă din Oradea. Aștept mai mult ajutor și din partea C.J.E.F.S. Bihor și a Consiliului județean al sindicatelor care, cred eu, au obligația să intervină ori de cîte ori este nevoie. Or, la noi cred că este cazul să se intervină de urgență. Altfel...

**V. SERE**
**corespondent**

# ECHIPA ROMÂNIEI PE DRUMUL CONSACRĂRII INTERNAȚIONALE

În fine; anul acesta soarele pare că s-a hotărît să lucească și pentru noi. Cred că de-acum nici o vrăjitoare nu ne mai poate pune bețe-n roate, nu ne mai poate întoarce de pe drumul Mexicului.

La Lausanne-ul ne-a crăpat îmbietor ușa, acum la București am pus sănătos un picior în deschizătură și la 16 noiembrie vom fi înăuntru.

Ar fi insuportabil de dureros și de nedrept să fie altfel și cu o echipă națională ca cea pe care o avem azi, nici nu putem să acceptăm alt gînd decît pe cel al victoriei finale.

S-a spus și s-a scris de nenumărate ori că începutul afirmării definitive a fotbalului unei țări europene în arena mondială îl constituie calificarea sa într-un turneu final al campionatului mondial. Iată, noi ne putem califica acum, obținînd astfel un succes răsunător, care n-ar face decît să încununeze o suită de rezultate bune în meciuri amicale anterioare. Și, fie-ne permis să amintim aici cititorilor noștri că în interval de mai puțin de doi ani, am făcut de două ori meci egal cu campionii mondiali (Anglia) și am învins echipele clasate pe locul secund (R.F. a Germaniei) și pe locul al treilea (Portugalia) la ultimul „World-Cup", ale cărui rezultate sînt valabile pînă la... proba contrarie pe care o poate face oficial doar „Mexico '70". Aceste victorii, ca și cea de la Lausanne, ca și o serie de meciuri egale obținute pe terenuri străine în Europa, ca și (de ce am ignora acest aspect ?!) faptul că o serie de nume de fotbaliști români (Dobrin, Dumitrache, Lucescu) circulă în presa mondială, ofertele tot mai numeroase pe care echipa națională le primește de peste hotare, toate acestea conturează fotbalului nostru, cel puțin la nivelul reprezentativei, o față nouă, pe care sîntem încîntați s-o descoperim.

## MĂSURA LUCRURILOR

Cititorul a remarcat, probabil, că în aceste prime rînduri — pe care le scriem evident sub imperiul importanței victorii de duminică — nu trecem, cu cuvintele frumoase, dincolo de hotărîrile echipei naționale. Ținuta de totdeauna a revistei noastre nu ne permite s-o facem, pozițiile extreme nu sînt în firea noastră.

Acordăm rezultatului obținut în fața Portugaliei toată prețuirea cuvenită unui rezultat obținut într-un meci oficial, cu caracter decisiv și în fața unei echipe de reputație mondială.

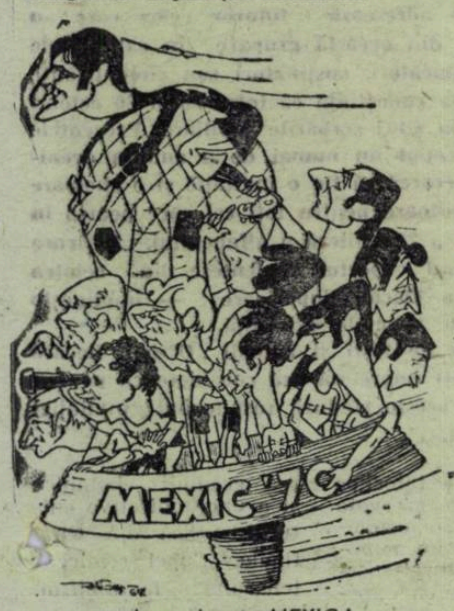


La orizont, MEXIC !
**Desen de STAN**

Subliniem meritele majore ale antrenorilor echipei, cărora le dedicăm și cele două reportaje din pagina a 5-a, îi felicităm pe cei 11 „tricolori" (și le mulțumim pentru satisfacția pe care ne-au adus-o), nu vom ignora nici meritele federației de fotbal care își va lega numele de această, mai mult ca probabilă, primă calificare a României într-un turneu final al C.M. în formula modernă, dar nu vom cădea în păcatul de a ne acoperi ochii cu o creangă verde pentru a nu mai vedea o pădure în care pomii sînt uscați de omizi. Și n-o facem nu numai pentru că de la ieșirea zgomotoasă a 3 echipe românești din primul tur al competițiilor europene interclubiuri au trecut doar doi săptămîni, ci — în primul rînd — pentru că, de multe ori, o echipă națională nu se confundă cu un fotbal.

Evident, regula este că „unsprezecele" reprezentativ e rezultanta valorică a fotbalului care se practică într-o țară. Dar, oare, atunci cînd Anglia era destul de anonimă ca reprezentativă (și nu sînt mulți ani de atunci) era fotbalul englez, în ansamblul său, sub nivelul celui din alte țări ? Sau prezența regulată, în ultimele decenii, a fotbalului elvețian în turneele finale ale Campionatului lumii a reflectat un standard valoric mondial superior al fotbalului din țara cantoanelor ?

## UNDE SÎNTEM NOI ?

Noi, cu un fotbal la scară națională, încă insuficient dezvoltat și — mai ales — organizat sub cerințele actuale, nu ne putem considera o putere fotbalistică de prim ordin. Problemele legate de dezvoltarea bazei de masă a fotbalului, de modernizarea procesului de instruire a jucătorilor, de baza materială, de organizarea cluburilor, au fost adeseori dezbătute în coloanele noastre, de regulă, după insuccese. Nu vom trata din nou pe larg aceste lucruri, bine cunoscute și cititorilor și tehnicienilor și federației, dar ne facem o datorie de onoare din a le reaminti, tocmai acum, cînd sîntem la numai trei zile după un succes.

Departe de noi intenția de a căuta să prezentăm victoria de duminică drept întîmplătoare. Doar cîteva rînduri mai înainte, subliniam că ea vine să încununeze o suită de rezultate remarcabile. Nu putem însă confunda o muncă bună, dusă cu 20—25 de jucători, cu felul cum se muncește la toate eșaloanele fotbalului românesc. În definitiv, avem senzația că începe să se petrească și cu fotbalul românesc același fenomen pe care specialiștii altor ramuri sportive de la noi îl înregistrează în domeniul lor de activitate : rezultate bune în „laboratorul" loturilor naționale, de multe ori în neconcordanță cu forța reală a sportului respectiv. Se vor supăra, oare, tenismanii, scrimerii ? Poate că da. Dar are acum și fotbalul argumentul cu care se răspunde de obicei : rezultatele.

## CUM AM ÎNVINS

Avînd conștiința împăcată de a ne fi precizat din capul locului poziția, să ne întoarcem acum la meciul cu Portugalia.

Splendoarea victoriei e de necontestat. A fost o victorie netă, dacă nu ca scor, ca manieră a obținerii ei. Și a avut acest meci, jucat acasă, un paradox : am învins nu în maniera ofensivă, tipică gazdelor, ci în maniera unei echipe care cîștigă în deplasare !! Nu putem spune că ne-am dominat teritorial adversarul, că l-am asaltat în careul său. Nu putem spune nici măcar că am atacat cu cei 4 atacanți ai sistemului evasi-general, actual, dacă ne amintim unde au jucat Dembrovschi și — adesea — Lucescu, sau că Dobrin a fost mai mult „centrocampist" decît vîrf de atac. Și, cu toate acestea am cîștigat. De ce ? Pentru că, probabil, aceasta e mănușa care se potrivește azi cel mai bine pe mîna echipei, acesta începe să devină genul ei, specificul ei. Se spune că cel mai bun sistem de joc este cel care îmănunchează calitățile specifice ale componenților unui „team" și care duce la rezultatul scontat. Jucînd așa cum am jucat, adică fără a domina insistent terenul advers, fără a șuta mult la poartă (10 șuturi în tot meciul, cînd în alte partide șutam de cîte 20—25 de ori !) am obținut un gol și alte 4—5 ocazii clare, față de numai două ocazii ale adevrsarului.

Este evident că națională noastră începe să-și contureze acest profil de joc, după cum este evident că introducerea lui Dobrin nu face decît să-i întărească și mai mult aceste caracteristici, calitățile pitești eanului contribuind din plin la aplicarea unei idei de joc care și-a găsit în el o piesă vitală. Pentru că Dobrin știe și să joace la mijlocul terenului și să apară în vîrf (vezi faza golului); pentru că are o intuiție a jocului care-i reliefează personalitatea ; pentru că știe să paseze decisiv (vezi fazele Dembrovschi — Dumitrache) ; pentru că acest mare talent este exact ceea ce se înțelege prin „omul care din două pase îți poate cîștiga un meci".

Dobrin și Dumitrache au strălucit, dar cine ar putea ignora aportul adus în obținerea victoriei de un Sătmăreanu egal cu sine în tot acest an, de un Hălmăgeanu mai juvenil acum decît în anii debutului, de un Dan care suferă o adevărată „schimbare la față" cînd intră în atmosfera lotului sau de un Deleanu, într-un salt valoric „campionat-națională" amețitor ?

Adăugînd aportul mijlocașilor în lupta riscantă și dură a atacurilor de deposedare la 20—30 de metri de poartă, acolo unde se urzește pericolul imediat următor, avem explicația numărului mic de acțiuni, într-adevăr periculoase la poarta noastră, reușite de un adversar care duminică a vrut să joace maximal.

Atențiune, atacă Eusebio ! În alertă, toată linia de fundași a echipei noastre (de la stînga la dreapta : Deleanu, Hălmăgeanu, Dan și Sătmăreanu, în tricouri albe) s-a concentrat într-un efort suprem pentru a-l anihila pe celebrul jucător portughez.

Portarul portughez Damas, Dobrin și Dumitrache
**Desen de Neagu RĂDULESCU**

Duminică, echipa României (a cărei competență devine atît de constantă încît începe să capete caracter de echipă de club ; ceea ce, la urma urmei, nu e rău atîta timp cît dă rezultat) a jucat dîrz, tenace, pozitivist. N-a făcut spectacol, decît în măsura în care spectacolul îi servea interesul, dar care altă echipă din lume ar fi jucat altfel cînd calificarea îi ardea tălpile ? Și cum Dobrin a luat asupra sa și ceva din această latură — cea artistică — a unui meci de fotbal, lumea a plecat de la meci satisfăcută.

De multe ori spunem că am fi mulțumiți să vedem echipele noastre cel puțin luptînd. De data asta, a și cîștigat.

După decenii, sună și pentru noi „ora calificării".

De-ar suna cît mai tare. Ca un ceas... deșteptător ! (Vrem ca aluzia să fie transparentă).

**Radu URZICEANU**

## Carnet

# TIMEO DANAOS...

***de DAN OLTEANU***

Ne-am temut de portughezi și am avut dreptate. **Nu ați avut dreptate,** vor spune alții, acum după ce flăcăii noștri au eliminat Portugalia din halucinanta cursă pentru Mexic. Ce, ăsta mai era Eusebio din **World Cup ?** Și Torres și Simoes ?

Cam așa pățește echipa națională de cîțiva ani de la asemenea **alții** pe care fotbalul îi ajută, cu larga lui gamă de varietate și interes, să iasă din anonimat. Unul, isteț, nevoie mare, se și așezase în **tribuna,** ca o pacoste, să-și dreagă glasul a prohod. Acești alții spun cam așa : dacă echipa națională **ia bătaie,** adversarii sînt excelenți, iar ai noștri habar nu au de fotbal, pe cînd, dacă ai noștri înving, adversarii sînt slabi, deci fotbalul nostru **tot prost** rămîne.

N-am reamintit cele de mai sus din spirit de revanșă, fiindcă lupta este inegală, atît de clare apar în ultimii ani problemele fotbalului, dacă sînt tratate în mod serios. O spunem fiindcă nu am dori ca cineva să înțineze această **superbă dăruire** a jucătorilor noștri pentru victoria obținută cu Portugalia.

Eusebio și ai săi nu au strălucit duminică la București, deși Eusebio singur a fost plătit recent pentru trei ani de fotbal, la Benfica, cu 160 de kilograme de aur, adică atît cît cîntăresc la un loc Dobrin și Dumitrache, cu valizele în mîini. Însă Portugalia n-a fost Portugalia de pe Wembley fiindcă jucătorii români **nu au permis** adversarilor lor **să joace cum le place.** De data aceasta echipa națională n-a repetat bluff-ul Rapidului cu Vitoria Setubal, pentru că are o valoare incomparabil mai bună și se dăruiește trup și suflet culorilor Patriei. Unii antrenori români se cam supără pe jucătorii lor, și nici Dobrin, după spusele lui, n-a fost scutit de reproș, pentru motivul că joacă **mai bine** în echipa națională decît la club. Nu putem înțelege, asemenea răbufniri decît în sensul că antrenorii ar dori să-și vadă jucătorii evoluînd la club **tot atît de bine** ca la echipa națională. Cînd judecă așa, ei uită că fiecare fotbalist selecționat **se află între valori mai bune** decît la club și că acesta este un secret simplu pentru care Dan Coe, Dobrin sau Dumitrache ne vor încinta întotdeauna mai mult la **națională** decît la club.

Sudați, omogeni, dornici de victorie, jucătorii noștri au înțeles imperativul meciului cu Portugalia și au aplicat tot ceea ce este mai bun din experiența lor internațională. Au știut să dea **o replică matură și inteligentă** unei echipe de mare renume, pe care au încorsetat-o cu un joc adecvat, cu scop precis, **victoria.** Înaintea oricărui alt considerent reținem din evoluția echipei naționale modul clar și precis cum și-a organizat jocul, cu o **apărare fermă,** cu **construcții de fotbal pur,** cu **finalizări spectaculoase,** pe care dacă le-ar fi făcut portughezii am fi scris azi : iată **clasă de fotbal.** N-o scriem, în favoarea fotbaliștilor noștri pentru ca nu cumva aceștia **să se** împăuneze cu laudele primite.

Ne-am temut de portughezi și teama nu înseamnă întotdeauna slăbiciune. Cîte o dată devine respect pentru cel știut mai puternic și precauție pentru cel cunoscut drept mai slab, capabil însă de surprize. Iată de ce ne temem și de greci. Socotelile pe portativul clasamentului arată că ar fi posibil, în funcție de rezultatul de la Salonic de astă-seară, ca și un rezultat de egalitate cu Grecia, la București, să fie suficient echipei României pentru calificare.

Asemenea **socoteli** trebuie respinse din capul **locului. Echipa noastră nu este calificată încă pentru Mexic.** Așa cum se scrie plastic într-un ziar elvețian, echipa României a făcut doar un pas peste Ocean, spre Mexic. **Atît.** Mai este necesar, al doilea pas, **cel hotărîtor,** la 16 noiembrie, și acesta trebuie preparat cu grijă. Echipă **de mare elan,** Grecia poate ajunge în situația să-și joace **ultima carte** la București. Și atunci, asemenea **20 de minute,** ca acelea ultimele din întîlnirea cu Portugalia, **de slăbiciune,** nu mai trebuie repetate. Este adevărat că așa, cum nici Carusso demult, nici del Monaco nu cîntă azi o operă întreagă în acute, o echipă de fotbal oricît de strălucită ar fi nu poate **juca la fel de bine** timp de 90 de minute. Este necesară însă o dozare aproape perfectă a eforturilor. Iată ceea ce **are de adăugat** echipa noastră națională **la** 12 octombrie, dacă pentru **noi altoiuri** curajul ar fi socotit prea mare.

Virgiliu spunea în Eneida prin gura preotului Laocoon care respingea **calul** Troian : **Timeo Danaos et dona ferentes.** (Mă tem de greci chiar cînd îmi aduc daruri). Echipa noastră să se teamă dar să se pregătească fiindcă formația Greciei **nu** ne va aduce daruri ci **gînduri declarate** de goluri, de victorie.

# ȘI ACUM,

# ÎNAPOI LA CAMPIONAT!

**● Meciul etapei a 8-a: Dinamo București — Universitatea Craiova ● Vom avea un nou lider? ● Jocuri atractive la Pitești, Oradea, Iași și București**

Acum cînd bucuria victoriei asupra portughezilor stăruie încă în marea masă a iubitorilor de fotbal și face să așteptăm cu și mai multă încredere meciul cu Grecia, ultimul și decisiv în a ne deschide larg poarta spre Mexic, acum să ne întoarcem la treburile noastre obișnuite. La campionat.

Întrerupt pentru 10 zile, el se reia sîmbătă cu etapa a VIII-a, într-o atmosferă ceva mai optimistă, mai ales că sînt programate cîteva partide care ar putea s-o confirme. În primul rînd este vorba de partida derbi de etapă ce se va disputa sîmbătă pe stadionul Dinamo), DINAMO BUCUREȘTI — UNIVERSITATEA CRAIOVA, echipe clasate pe locul 2 și, respectiv, 1. Meciul acesta se bucură de o anumită tradiție: dinamoviștii n-au cedat acasă decît un singur punct; în rest, au obținut numai victorii. O vor respecta și de această dată? Avantajul lor de a avea mai ales un **Dumitrache** în mare vervă de joc, se pare că dă un răspuns afirmativ la această întrebare. Dar nu trebuie ignorată, totuși, replica pe care o pot da craiovenii. În orice caz, de rezultatul acestui meci depinde dacă după consumarea etapei vom avea sau nu un nou lider. De el și de cel de la Arad, unde **U.T.A.** primește vizita **Petrolului,** nu de mult revenit din turneul în Polonia. O întîlnire așteptată cu mare curiozitate: cum se va comporta campioana după penibila evoluție de la Varșovia?

Al doilea meci al etapei opune două eliminate din cupele europene: sîmbătă, pe „23 August", **Rapid** și **Steaua** vor încerca reabilitarea în fața celor pe care i-au dezamăgit. Mai mult **Rapid,** mai puțin **Steaua.** Totuși, confruntarea păstrează — măcar ca promisiune — din farmecul derbiurilor bucureștene. Ne așteptăm să intre în funcție marea rivalitate dintre echipele Capitalei și să determine un joc, în virtutea tradiției, viu disputat, pasionant.

Partide echilibrate și așteptate cu interes legitim sînt și cele de la Pitești (**F.C. Argeș—Farul,** un duel între **Dobrin,** „asul dumnicii portugheze", și o formație în puternică revenire), la Oradea (**Crișul—Dinamo Bacău**) și la Iași (**Politehnica—Steagul roșu,** revelația ultimelor etape). Un joc în care **Jiul** n-ar trebui să aibă probleme (cu **A.S.A.,** pe teren propriu) și un derbi local, **„U" Cluj—C.F.R.,** menit să renască o tradiție, completează programul unei etape interesante, plină de promisiuni, pe care o dorim situată la un nivel calitativ superior, în sprijinul pregătirilor pentru meciul cu Grecia, ultimul din preliminariile C. M.

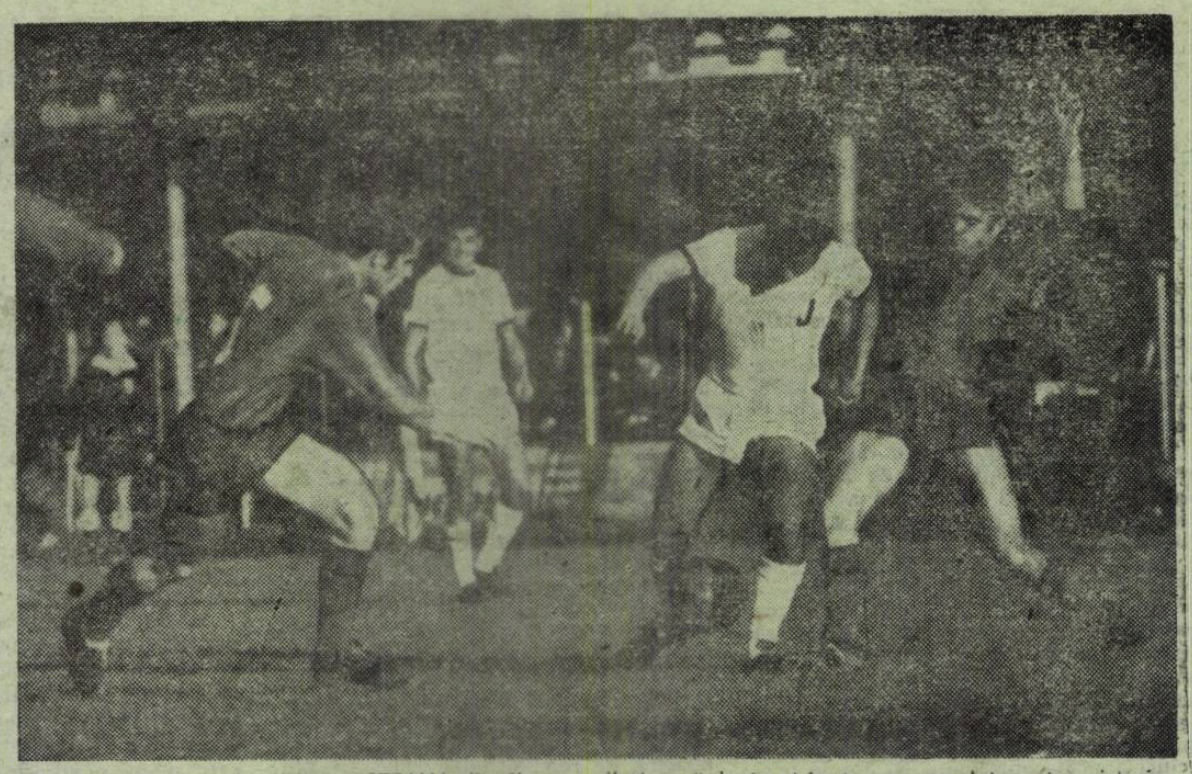

Imagine din partida JIUL — STEAUA (1—0) care ilustrează lupta strînsă care s-a dat pentru victorie. **Sandu** (în tricou alb) încearcă să se strecoare spre poarta lui **Suciu,** dar este pe punctul de a fi prins ca într-un clește de **Dumitriu III** (stînga) și **Pantea,** venit în ajutorul propriei apărări

Foto: **S. Brașoveanu**

## DE AICI SE REIA CAMPIONATUL

| | | | | | | |
|---|---|---|---|---|---|---|
| 1. „U" Craiova | 7 | 4 | 2 | 1 | 11— 6 | 10 |
| 2. Dinamo București | 7 | 4 | 1 | 2 | 13— 8 | 9 |
| 3. U.T. Arad | 7 | 4 | 1 | 2 | 12— 8 | 9 |
| 4. Farul Constanța | 7 | 4 | 1 | 2 | 9—10 | 9 |
| 5. Rapid București | 6 | 3 | 2 | 1 | 8— 3 | 8 |
| 6. F.C. Argeș | 7 | 3 | 2 | 2 | 17—12 | 8 |
| 7. St. roșu Brașov | 7 | 4 | 0 | 3 | 10—11 | 8 |
| 8. Jiul Petroșani | 7 | 4 | 0 | 3 | 8—10 | 8 |
| 9. „U" Cluj | 7 | 2 | 3 | 2 | 9— 9 | 7 |
| 10. Steaua București | 6 | 3 | 0 | 3 | 19—11 | 6 |
| 11. Dinamo Bacău | 7 | 2 | 2 | 3 | 9— 8 | 6 |
| 12. Petrolul Ploiești | 5 | 2 | 1 | 2 | 5— 5 | 5 |
| 13. Crișul Oradea | 7 | 2 | 1 | 4 | 9—14 | 5 |
| 14. C.F.R. Cluj | 7 | 2 | 1 | 4 | 6—11 | 5 |
| 15. A.S.A. Tg. Mureș | 7 | 1 | 1 | 5 | 5—17 | 3 |
| 16. Politehnica Iași | 7 | 0 | 2 | 5 | 1— 9 | 2 |

Meciurile restanțe Petrolul — Steaua și **Rapid — Petrolul** se vor disputa la 26 noiembrie și, respectiv, 3 decembrie.

## ARBITRI ROMÂNI PESTE HOTARE

● Trei „cavaleri ai fluierului" vor lua parte la cursul internațional de la Florența (27—30 octombrie) primul organizat de U.E.F.A. Ei sînt: **A. Rădulescu, C. Nițescu** și **N. Rainea.**

● O brigadă de arbitri români a fost fixată de U.E.F.A. să conducă meciul retur **St. Etienne — Legia Varșovia,** de la 26 noiembre. Cei trei arbitri urmează să fie desemnați de federația noastră.

● **Andrei Rădulescu** va conduce la 9 noiembrie jocul, foarte dificil, dintre Polonia și Bulgaria, în cadrul grupei a VIII-a a preliminariilor C.M.

## ÎNTRE 22 ȘI 26 OCTOMBRIE

# JUBILEUL LUI „U" CLUJ

Eveniment marcant în viața sportivă din țara noastră, des subliniat în acest an: aniversarea semicentenarului Universității Cluj, unul din cele mai vechi cluburi de la noi, dacă nu chiar cel mai vechi care mai ființează astăzi, cu o bogată tradiție și un bilanț glorios, din care cea mai frumoasă realizare este aceea că de-a lungul anilor, în ciuda vitregiilor unor epoci, a aprins și păstrat nestinsă la Cluj flacăra pasiunii pentru sport. Cei care cunosc istoria de cinci decenii a „albnegrilor", a faimoaselor „șepci roșii" știu cît de mult au contribuit nenumăratele generații de studenți, entuziaste și pline de dragoste pentru sport, la dezvoltarea sportului la noi, meritele lor în activitatea fotbalistică.

Gîndurile tuturor se îndreaptă, acum, în preajma sărbătorilor dintre 22 și 26 octombrie, spre toți cei care au scris cartea de aur a clubului clujean și celor care au bucuria de a trăi zilele aniversării li se adresează chemarea de mai jos a comitetului de organizare:

**„Clubul sportiv „U" Cluj, aniversînd 50 de ani de activitate neîntreruptă pusă în slujba sportului românesc, se adresează tuturor celor care au făcut parte din această grupare în calitate de sportivi, conducători, susținători sau simpatizanți, aducîndu-le la cunoștință că între 22 și 26 octombrie au loc la Cluj serbările jubiliare. Prezentele rînduri au scopul nu numai de a anunța evenimentul, ci încearcă să fie o invitație și o chemare caldă și stăruitoare pentru toți cei care poartă în inimă cea de a 21-a literă a alfabetului, „U", care — reprezentînd sportul studențesc din cetatea universitară a Daciei Superioare — împlinește o jumătate de veac de existență.**

**Generațiilor de foști și actuali „U"-iști, fiecare în parte și toți împreună să considere că pentru ei s-au scris aceste rînduri, răspunzînd invitației lor după posibilități".**

Lor și spectatorilor clujeni le sînt rezervate între 22 și 26 octombrie nenumărate manifestări cultural-sportive: deschiderea expoziției retrospective „U", meciuri de fotbal între veterani și între **Universitatea** și **O. F. K. Beograd,** spectacol de gală la Teatrul Național **(22 octombrie);** vizitarea de către oaspeții veterani a unor obiective industriale, întîlniri de baschet masculin și feminin, spectacol de gală al ansamblului Casei de cultură a studenților **(23 octombrie);** finala „Cupei semicentenarului" la volei și handbal, meci divizionar de volei, gală de filme de scurt-metraj, filmul jubiliar „Gaudeamus" **(24 octombrie);** vizitarea grădinii botanice și a unor obiective cultural-istorice din Cluj, finala „Cupei semicentenarului" la atletism, gimnastică și judo, spectacol de operă sau teatru **(25 octombrie);** adunarea festivă de la Casa de cultură a studenților, meci divizionar de fotbal **(„U" — Crișul),** înmînarea „Cupei semicentenarului" instituției de învățămînt clasată pe primul loc, masă comună **(26 octombrie).**

De miercuri ce vine, Clujul sportiv intră în sărbătoare. Sărbătoarea alb-negrilor, tradiționalele culori studențești, atît de demn reprezentate de „U", căruia colectivul nostru redacțional îi urează viață lungă și succes!

## ● DE PRIN CLUBURI ● DE PRIN CLUBURI ●

### TURNEUL ECHIPEI PETROLUL ÎN R. P. POLONĂ

In perioada 3–12 octombrie, Petrolul a întreprins un turneu în R. P. Polonă, susținînd trei jocuri în compania unor valoroase echipe din prima divizie. Bilanțul: două înfrîngeri (0–2 cu Odra Opole, la 5 octombrie; 2–4 cu Cracovia la 11 octombrie — golurile echipei ploieștene fiind înscrise de **Dincuță** și **Dragomir**) și un joc egal, 0–0, cu formația Ruch din Chorzow, clasată pe locul trei în campionat și participantă în „Cupa europeană a tîrgurilor". Antrenorul ploieștean **C. Cernăianu,** care ne-a făcut cunoscute aceste date, apreciază că turneul echipei sale — în ciuda unui program obositor și a unor rezultate puțin satisfăcătoare — s-a dovedit util în pregătirea lotului petrolist, din cadrul căruia, o formă deosebită au manifestat **Dincuță, Bădin** și **Oprișan.**

### NUME NOI LA „U" CLUJ

La telefon răspunde tovarășul **Ovidiu Supuran,** secretarul administrativ al clubului universitar clujean.

— **Dorim cîteva noutăți legate de echipa de fotbal.**

— Ultima noutate este achiziționarea unui jucător, înaintașul **Munteanu** căruia Dinamo Bacău i-a acordat dezlegarea. Aș fi dorit ca lîngă **Munteanu** să mai alătur numele altui înaintaș ce a activat la Steagul Roșu.

— De cine este *vorba?*

— De **Cezar Ardeleanu,** care la ora aceasta a căpătat calitatea de student în Cluj, dar și-a pierdut-o în schimb pe cea de fotbalist, Steagul roșu refuzîndu-i dezlegarea.

— **Altceva?**

— Vor reintra **Uifăleanu** și **Crețu.** Mai notați că echipa se antrenează zilnic, susținînd în această perioadă de întrerupere și două jocuri de verificare: cu Jiul la Petroșani (0—2) și cu propriul lot de tineret (5—0). Pe 15 octombrie vom mai juca un meci test, în deplasare, cu Industria Sîrmei Cîmpia Turzii.

### REINTRĂRI ȘI ABSENȚE (POATE) LA RAPID

Rapidiștii au folosit perioada de întrerupere pentru a se antrena, iar sîmbătă au susținut un joc amical cu Dinamo Bacău (3–4). Cu acest prilej, antrenorii au reintrodus în formație pe **Angelescu** și **Dinu,** refăcuți și apți pentru joc. Astfel că mai mult ca sigur că ei vor evolua sîmbătă în meciul cu **Steaua.** Pe de altă parte, însă, s-au produs alte două accidentări: **Petreanu** și **Strat I,** a căror participare se află, pentru moment, sub semn de întrebare.

### DINAMO ÎN AȘTEPTAREA DERBIULUI

La Dinamo București, meciul cu Universitatea Craiova este așteptat cu îndreptățit interes și explicabilă atenție: o victorie poate duce pe bucureșteni pe primul loc.

În așteptare, dinamoviștii s-au pregătit intens și probabil că vor putea alinia cea mai bună formație, beneficiind și de aportul internaționalilor, care duminică au manifestat poftă de joc. Lor li se vor alătura cellalți, printre care **Coman** — deși resimte o durere la mușchi, la piciorul drept — și **Crăciunescu,** restabilit după accidentul suferit în partida cu Petrolul. El a și jucat duminică într-o garnitură de rezerve care a evoluat la **Ruse (1–6 cu Lokomotiv).**

### PE CE CONTEAZĂ (ȘI PE CE NU) DINAMO BACĂU

Dinamoviștii băcăuani au profitat din plin de această perioadă, pregătindu-se cu asiduitate în vederea meciului pe care îl vor susține în deplasare cu Crișul la Oradea. Simbătă în amicalul din Giulești cu Rapidul toți jucătorii au manifestat o deosebită poftă de joc. Deși lipsit de aportul lui **Dembrovschi,** atacul a înscris 4 goluri cîștigînd meciul cu 4–3.

O bună dispoziție de joc a avut **Rugiubei,** care se pare că după multiplele acte de indisciplină s-a corijat, încadrîndu-se în disciplina echipei. Astfel lui i se va acorda încrederea de a face parte din 11-le dinamovist la meciul cu Crișul. În schimb este incertă folosirea fundașului **Kiss,** care acuză dureri la laba piciorului unde are o luxație.

### UN NOU FUNDAȘ LA JIUL

Întîlnire cu Ozon pe culoarele federației.

— **Ce-i nou pe la Petroșani?**

— Mai nimic. Doar un nou fundaș, **Matei Popescu** din Lupeni, pe care vreau să-l lansez cu prilejul meciului de la 18 octombrie. Și poate că-l voi mai folosi și pe **Marinescu.** Încolo, aceeași echipă. Bineînțeles, mai puțin **Libardi.**

— **Dorințe pentru acest sezon?**

— Una singură: să dovedesc că această echipă, care a ajuns să joace colectiv și sobru și să aibă regularitate, să se claseze printre primele șase. Și după cum se comportă jucătorii mei, sînt convins că va reuși acest lucru.

**Oricît ar părea curios, dat fiind faptul că Ozon a fost o VEDETĂ, el a reușit să facă din Jiul în primul rînd o ECHIPĂ.**

### FRĂMÎNTĂRILE PITEȘTENILOR

Un motiv l-a prilejuit gripparea citorva jucători, printre care **Barbu** și **Olteanu,** astfel că formația pentru sîmbătă este în funcție de starea sănătății jucătorilor. Și este motiv de frămîntare pentru conducere și suporteri. Un al doilea l-a constituit... supărarea, îndreptățită în bună măsură, a antrenorului **Teașcă,** cauzată de asentimentul dat de club la folosirea terenului cu zgură de antrenament pentru instalarea unui... circ (parcă organele locale de resort nu puteau găsi alt loc decît unul destinat fotbalului; sau poate au vrut să facă o aluzie, răutăcioasă, la adresa acestui club experimental?...) Cert este că, deși circul și-a ridicat cortul după 3 zile, antrenorul Teașcă veșnic neastîmpărat, s-a supărat, a plecat și n-a mai dat cîteva zile pe la club.

### „STEGARII" BRAȘOVENI SPERA...

Brașovenii s-au antrenat cum nu se putea mai bine, fiind adversarii lotului național și al celui olimpic. Cele două jocuri au scos în relief dîrzenia jucătorilor și dorința de a confirma rezultatele bune din ultimul timp. În meciul de la Iași cu Politehnica va fi folosită formația standard adică: **Adamache — Ivăncescu, Jenei, Olteanu, Penzeș — Pescaru, Cadar — Necula, Florescu, Balint, Györfi.** De la data de 12 octombrie s-au prezentat la pregătire și cei trei selecționați în lotul olimpic, **Ivăncescu, Pescaru** și **Olteanu** așa că brașovenii speră într-un rezultat bun la Iași.

# ANGELO NICULESCU — OMUL LINIȘTII INTERIOARE, AL VORBEI SOCOTITE

*La 18 noiembrie, două zile după meciul cu Grecia, se vor împlini doi ani de cînd* Angelo Niculescu *și-a făcut debutul ca antrenor al primei echipe naționale. Întîlnea un lot național răvășit, o atmosferă dintre cele mai puțin propice, generate de neuitatele 1—7 de la Zurich și 0—6 de la Budapesta. Și, mai înainte chiar de a începe munca de reprospectare a fotbalului nostru și a rezervelor lui interne pentru reconstruirea unei noi echipe naționale, „profesorul Angelo" a insuflat celor cu care lucra, ceea ce-l caracterizează pe el însuși : liniștea, vorba socotită, detașarea de evenimentul din imediata apropiere calendaristică.*

*Și au urmat... cele două înfrîngeri suferite în compania reprezentativei R.D. Germane, decisive pentru turneul olimpic din Mexic — 1968. Se spune că atunci, după a doua partidă cu R.D.G., Angelo Niculescu și-a jurat să fie, totuși, la Mexic, cu echipa României, într-o competiție și mai mare — campionatul mondial din 1970 !*

*Dar acel 1—0 din meciul cu vicecampioana lumii, formația R.F. a Germaniei, rezultat ce părea a fi cap de coloană în reușita metodelor lui Angelo Niculescu, e urmat imediat de alte rezultate și meciuri slabe, culminînd cu acel 0—3 din toamna trecută, de la Lisabona.*

*Dar rezultatele muncii, dusă cu migală, cu obstinație, fără zgomot, cu liniște și... calm, de Angelo Niculescu, încep să se arate. Cei doi Bobby, Moore și Charlton, și-au pus semnătura pe actul de naștere al noii noastre echipe, sinonimă aproape cu cea de tineret, iar Wembley-ul i-a cristalizat pe cei 11 tricolori într-o singură forță, capabilă să ridice steagul românesc pe unul din cele 16 catarge de la Mexico-City.*

*Pentru orice ziarist, Angelo Niculescu e ușor abordabil. Niciodată însă nu știi ce-ți va răspunde la întrebări, pentru că, pe fața lui nu tresare vreun mușchi. Nici cînd avem avantaj, nici cînd sîntem conduși. De pildă, după meciul cu Portugalia, a fost întrebat de ce n-a schimbat pe nimeni în ultimele 20 de minute, cînd un om proaspăt în formație ne putea fi de folos.*

*Răspunsul :* „Pentru că eram mulțumit de jocul celor din teren. Și apoi, nici o rezervă nu poate intra atît de repede în ritmul jocului". *I s-a mai pus o întrebare: „Ce crezi despre desfășurarea meciului ?". Răspunsul :* „S-a desfășurat așa cum am prevăzut !".

*O astfel de liniște lăuntrică e dezarmantă chiar și pentru adversar...*

# Em. Vogl : „MARELE CÎȘTIG AL ECHIPEI: COLABORAREA DOBRIN - DUMITRACHE"

De pe banca antrenorilor lotului a lipsit duminică unul din factorii importanți în selecționarea și pregătirea echipei naționale: antrenorul emerit EMERICH VOGL, coordonatorul activității loturilor în cadrul comisiei de selecție. Contractînd o gripă la Copenhaga, unde i-a urmărit pe selecționabilii portughezi din echipa Benfica, el a rezistat cîteva zile, pînă la ultimul joc de verificare a lotului, dar apoi a fost doborît de starea gripală și a fost ținut la pat. Astfel că n-a mai putut fi alături de echipă, mulțumindu-se s-o vadă evoluînd pe micul ecran.

*— Tare greu este să nu fii la joc* — ne-a spus el în cursul unei vizite pe care i-am făcut-o. *Emoțiile parcă sînt mai mari. Era cît p-aci să-nchid televizorul în ultimele minute ale jocului. Este pentru a doua oară cînd sînt nevoit să lipsesc de la un meci al reprezentativei; prima dată a fost la Londra.*

— Cum ai văzut jocul și echipa noastră ?

*— E greu să-ți faci o părere exactă și completă asupra unui meci văzut la televizor. Totuși, am putut să constat că ECHIPA A JUCAT AȘA CUM TREBUIA ACEST JOC DECISIV. Toți jucătorii AU VRUT SĂ LUPTE și AU LUPTAT pentru victorie, e drept, cu randament tehnic diferit, după posibilitățile individuale (rareori pot fi reunite 11 valori egale), dar au dat un randament pe ansamblu superior celui portughez. Firește, în cadrul acestui ansamblu, s-au evidențiat cîteva din valori și spunînd aceasta mă gîndesc la* Dobrin, Dumitrache, Hălmăgeanu, Sătmăreanu. *Și încă un lucru : în afara celor două puncte, care puteau fi cucerite la o diferență mai mare de goluri, echipa a realizat un mare cîștig prin COLABORAREA FRUCTUOASĂ DINTRE DOBRIN ȘI DUMITRACHE, fără ca acesta din urmă să fie în plenitudinea mijloacelor sale.*

— Și pentru viitor, respectiv meciul cu Grecia ?

*— Pentru viitor? Trebuie continuată cu atenție munca de pregătire a echipei. Lupta pentru calificare nu s-a încheiat, deși șansele noastre s-au mărit. Reprezentativa Greciei nu trebuie subestimată. În ce privește formația noastră, consider că este o formulă care a dat rezultate și, deci, nu există motive pentru o eventuală modificare a ei. După părerea mea, o modificare nu trebuie să intervină decît în momentul în care sîntem convinși că am găsit o soluție mai bună. Cum a fost, acum, cazul cu Dobrin, jucătorul care s-a încadrat în atmosfera de muncă a lotului, a luptat cum n-a mai făcut, dar a și jucat dînd culoare evoluției echipei noastre. Evident, ne frămîntă problema extremelor sau măcar a unei extreme, dar pentru moment n-avem soluții.*

Aici s-a încheiat mica noastră convorbire cu antrenorul Vogl, căruia îi urăm grabnică însănătoșire pentru a fi prezent măcar la încheierea — cu succes, sperăm — a „campaniei Mexic 1970" la 16 noiembrie.

Portarul Damas în dificultate ! E! este încolțit de Sătmăreanu, Dumitrache și Dinu, iar ajutorul lui Torres pare inconsistent

# VORBESC CIFRELE STATISTICE

## ATENȚIE LA TEHNICA INDIVIDUALĂ

Statistica privind pasele și preluările greșite marchează un raport nefavorabil echipei noastre, în comparație cu cea portugheză, indiciu al unui decalaj valoric care ne situează încă sub nivelul realizărilor ce se cer formațiilor de clasă continentală.

În general, frecvența în comiterea inexactităților de ordin tehnic crește odată cu scăderea capacității de efort și creșterea stării de nervozitate a jucătorilor, iar repartizarea greșelilor pe compartimentele echipei, fundașii 35% ; mijlocașii 25% ; atacanții 40% scoate în evidență faptul că procentul înregistrat de înaintași este mult prea ridicat, fapt care exprimă o anumită ușurință în cedarea inițiativei și reducerea posibilităților de finalizare a atacurilor.

(Vezi tabelul II)

| ECHIPE | Repriza I | | | Repriza II-a | | | Total greșeli | | |
|---|---|---|---|---|---|---|---|---|---|
| | Pase greșite | Preluări greșite | Total | Pase greșite | Preluări greșite | Total | Pase | Preluări | Total |
| ROMÂNIA | 17 | 2 | 19 | 13 | 10 | 23 | 30 | 12 | 42 |
| PORTUGALIA | 8 | 2 | 10 | 17 | 3 | 10 | 15 | 5 | 20 |

TABELUL I

| ECHIPE | Acțiuni ofensive | | | | | | |
|---|---|---|---|---|---|---|---|
| | Pe aripi | Pe centru | Prin fundași | Total | Nereușite | Reușite | Total |
| ROMÂNIA | 16 | 20 | 9 | 45 | 25 | 20 | 45 |
| PORTUGALIA | 18 | 21 | 4 | 43 | 26 | 17 | 43 |

TABELUL II

## ATAC MAI MULT PE CENTRU

La rîndu lor, numărul acțiunilor ofensive exprimă atît un echilibru general de forțe care a existat în teren, cît și tendința ambelor formații de a organiza și desfășura atacuri variate ca orientare, dar cu o preferință evidentă „pe centru", acolo unde atît echipa noastră, cît și cea portugheză, au mizat pe valoarea și posibilitățile de finalizare ale celor două cupluri de înaintași centrali, **Dobrin — Dumitrache** și **Eusebio — Torres.** Procentul de realizare al acestor acțiuni indică, așa după cum a rezultat și din desfășurarea partidei, un duel continuu între apărători și atacanți, din confruntarea căruia a rezultat un singur gol și acesta — spre satisfacția noastră — în favoarea echipei României.

(Vezi tabelul II)

# NU MAI SÎNT BILETE, DAR...

**Încă de miercuri s-a anunțat că nu mai sînt bilete pentru meciul cu Portugalia. Cei care nu avuseseră prudența să-și procure din timp umblau disperați după bucata de hîrtie care le dădea „liber" în tribunele de la „23 August". Și totuși...**

**Duminică dimineață, toate drumurile care duceau spre „23 August" erau cuprinse de agitația tipică zilelor de meci mare. La prînz orașul părea „mort", iar tramvaiele și autobuzele circulau aproape goale. De-acum, tribunele stadionului gemeau de mulțimea celor veniți să-și încurajeze echipa națională.**

**Gemeau și cele trei artere (Bd. Muncii, șos. Ialcului și str. maior Coravu) care duc în incinta parcului „23 August". De data aceasta, de oameni care n-aveau bilete, dar care, cu toate acestea, veniseră spre stadion Poate găseau vreunul... Și, cei mai norocoși, au găsit. La capătul tramvaiului 13, un autobuz O.N.T. (32 B 8 156) se transformase într-o... casă de bilete, în jurul căreia era omor de lume, cu banii întinși spre ferestrele salvatoare (pentru unii) de unde ieșeau biletele pentru meci. De ce a trebuit să fie expediate în provincie dacă ele s-au vîndut tot la București ? Mister !**

**Dar n-a fost singura anomalie. Trecînd peste faptul că erau sectoare arhipline în timp ce altele mai aveau rînduri de bănci neocupate, la una din porțile de control, cea dinspre șos. Ialcului, am întîlnit grupuri de arbitri și antrenori divizionari cărora nu li se dădea drumul pe baza carnetului de liberă intrare eliberat de Federație, drept recunoaștere a activității depuse de ei în domeniul fotbalului. E drept, vineri — cu două zile înainte de meci — a fost publicat un comunicat prin care carnetele lor nu erau valabile, dar nimeni nu s-a gîndit să le asigure biletul de intrare cuvenit. Vineri la prînz s-a revenit asupra deciziei, dar probabil că n-a ajuns la toți controlorii stadionului, pentru că unii dintre antrenori și arbitri au putut să pătrundă în stadion, dar alții nu. Oare merită un astfel de tratament aceste cadre tehnice, care duminică de duminică se află pe terenuri, conducînd echipele sau arbitrînd jocurile ? Ce părere are Federația, în primul rînd ?**

# CÎȘTIGÎND CU DEZINVOLTURĂ MECIUL-CHEIE CU ECHIPA PORTUGALIEI

# FOTBALIȘTII NOȘTRI NE-AU DĂRUIT O MARE SATISFACȚIE

1—0, numai 1—0, dar ce enormă satisfacție ne-a produs acest scor minim, ce valuri de bucurie a revărsat în inimile atît de dornice de succes ale sutelor de mii de îndrăgostiți ai fotbalului și de credincioși susținători ai acestei noi echipe naționale, născută din talent, tinerețe și entuziasm, în durele confruntări cu campioana lumii, Anglia, și Elveția lui Ballabio, la București, confirmată pe Wembley și consacrată de Atena și Lausanne.

Nu ne amintim vreun meci din acum bogatul palmares al echipei naționale care să fi răscolit o întreagă lume sportivă, să fi stîrnit atîta înfrigurare și pasiune, dar mai ales atîta dorință de victorie și calificare ca această decisivă întrecere cu „medalia de bronz" a ultimului campionat mondial, Portugalia lui Eusebio, Torres, Hilario, Simoes etc. A existat încredere în „nucleul Wembley", dar și teamă. Întîlneam un adversar prestigios, cu valori recunoscute pe plan internațional, deci examen dificil. Dar au fost acolo, pe „23 August", Dobrin și Dumitrache, Sătmăreanu și Nunweiller VI, Hălmăgeanu și Lucescu, Dan și Dinu, Dembrovschi și Deleanu, care nu și-au dezmințit susținătorii și au absolvit cu brio acest examen. Au dat satisfacția unei victorii, dar și a unui joc matur, în care s-au îngemănat entuziasmul și spiritul de luptă tineresc cu abilitatea tehnică și îndemînarea tactică.

Echipa națională a trecut un „hop" hotărîtor, care-i mărește cu mult șansele — de pînă acum — de a cîștiga grupa I preliminară și de a se califica pentru turneul final din Mexic. Are trei puncte avans asupra locului doi și-i mai trebuie un singur punct, în partida cu Grecia, la București, în eventualitatea că azi Elveția pierde sau face meci nul la Salonic, și neapărat victoria la 16 noiembrie, în cazul cînd Elveția ar cîștiga acest joc.

Deci, lupta continuă. În orice caz, fără Portugalia, complet ieșită din cursă.

Cu mai multe șanse pentru noi, dar să nu spunem hop pînă cînd nu trecem obsacolul.

Să acordăm, însă, încredere unei echipe naționale care a dovedit că știe, acum, să joace meciurile decisive.

Golul nostru, momentul culminant al meciului! Portarul portughez nu poate opri rostogolirea în plasă a balonului șutat de DOBRIN : 1—0 pentru România ! Foto : Vasile RANGA

### 9 MECIURI S-AU DISPUTAT

| | | | |
|---|---|---|---|
| 12 X 1968 : | Elveția—Grecia | 1—0 | (1—0) |
| 27 X 1968 : | Portugalia—România | 3—0 | (2—0) |
| 23 XI 1968 : | România—Elveția | 2—0 | (0—0) |
| 11 XII 1968 : | Grecia—Portugalia | 4—2 | (2—1) |
| 16 IV 1969 : | Grecia—România | 2—2 | (0—0) |
| 16 IV 1969 : | Portugalia—Elveția | 0—2 | (0—2) |
| 4 V 1969 : | Portugalia—Grecia | 2—2 | (0—0) |
| 14 V 1969 : | Elveția—România | 0—1 | (0—1) |
| 12 X 1969 : | România—Portugalia | 1—0 | (1—0) |

### CLASAMENTUL

| | | | | | | |
|---|---|---|---|---|---|---|
| 1. ROMÂNIA | 5 | 3 | 1 | 1 | 6—5 | 7 |
| 2. Grecia | 4 | 1 | 2 | 1 | 8—7 | 4 |
| 3. Elveția | 4 | 2 | 0 | 2 | 3—3 | 4 |
| 4. Portugalia | 5 | 1 | 1 | 3 | 7—9 | 3 |

### AU MAI RAMAS TREI JOCURI

15 X 1969 : Grecia—Elveția
2 XI 1969 : Elveția—Portugalia
16 XI 1969 : România—Grecia

## CELE PATRU MARI DUELURI ALE JOCULUI

**RĂDUCANU și DAMAS**, s-au angajat într-un duel indirect, tranșat aparent în favoarea primului — dacă socotim prin prisma rezultatului —, cîștigat însă în realitate, mai net decît am fi bănuit, de portughezi, grație unei comportări evident superioară, care i-a confirmat clasa. Față de un Răducanu nervos, nesigur — în special în prima repriză — și deopotrivă de gafant și nesportiv într-o situație care putea să-i aducă eliminarea din joc, Damas a contrastat prin calm și siguranță, prin curajul și promptitudinea cu care s-a opus de multe ori reușitei acțiunilor noastre, de altfel mai numeroase.

**ATACUL ROMÂNIEI și FUNDAȘII PORTUGALIEI** au constituit, după cum era și de așteptat, principalele forțe angajate în stabilirea rezultatului partidei. Au cîștigat înaintașii noștri, mai clar decît arată scorul, datorită în primul rînd cuplului de atacanți centrali **Dobrin-Dumitrache**; ambii a ufost în mare formă și deosebit de ingenioși în construcția și finalizarea unor acțiuni în care au depășit indiscutabil cuplul insuficient de omogen al fundașilor centrali portughezi **Batista-Humberto**, jucători cu o mare capacitate de luptă, dar de o valoare sub nivelul general al formației. **Dobrin** — senior de necontestat al gazonului — și **Dumitrache** au etalat adeseori în entuziasmul general produsul unor talente puse de astă-dată, mai mult ca oricînd, în slujba victoriei și a spectacolului sportiv.

Și, în timp ce vîrful săgeții noastre de atac a acționat percutant în centrul apărării adverse, confruntările directe **Dembrovschi—Hilario** și **Lucescu—Pedro Gomez** s-au desfășurat sub semnul unui echilibru, întrerupt mai des spre finalul partidei, de scăderile în joc ale aripilor noastre, a căror activitate depusă și în apărare, a limitat capacitatea lor ofensivă și a permis adversarilor direcți să se evidențieze prin acțiuni de atac la nivelul propriilor extreme. Mai laborios și, în același timp, ceva mai lucid, **Lucescu** și-a adus o importantă contribuție la stabilirea legăturii între compartimentele echipei, în timp ce **Dembrovschi**, mai fragil și vădit incomodat de jocul atletic al lui **Hilario**, a apelat adesea la execuții de finețe, insuficient valorificate însă în încercări izolate, lipsite de forța și hotărîrea necesară.

**CONFRUNTAREA DE LA MIJLOCUL TERENULUI** a prilejuit o luptă grea, aproape istovitoare, în cadrul căreia portughezii s-au străduit să mențină permanent un raport de forțe favorabil, atît prin așezarea de bază în teren, cît și prin sarcinile speciale de joc atribuite jucătorilor din atac. În asemenea condiții, misiunea mijlocașilor noștri, **Dinu** și **Nunweiller VI**, a fost destul de dificilă și efortul deosebit depus în permanentul duel cu **Gonçalvez**, **Jose Maria** sau **Toni** cărora li se adăugau, prin rotație, **Simoes**, **Nelson** și chiar **Eusebio**, a contribuit hotărîtor la căderea liniei noastre mediane în ultima parte a jocului. Au existat, fără îndoială, destui care să-și întemeieze critici la adresa mijlocașilor noștri, pe temeiul unor aparențe. Apreciind însă că, atît **Dinu**, cît și **Nunweiller VI** și-au făcut datoria, avem în vedere nu numai volumul mare de muncă depus de medianii noștri, ci mai ales dificultatea sarcinilor pe care le aveau de împlinit în confruntarea directă cu adversari de certă valoare, din rîndul cărora **Gonçalvez** a dovedit multă intuiție a jocului, **Jose Maria** ni l-a reamintit pe Coluna, iar **Toni** — fără acele inutile acte de nesportivitate — a plăcut pentru vitalitatea și dăruirea sa în joc.

**APĂRAREA NOASTRĂ IMEDIATĂ și ATACUL LUSITAN** și-au măsurat forțele într-o încleștare care a început din primul minut de joc și s-a încheiat odată cu fluierul final. Au cîștigat fundașii noștri, grație hotărîrii și preciziei cu care au acționat în fața unui cvartet ofensiv cu carte de vizită valoroasă, dominat însă, de activitatea laborioasă a lui **Simoes**, prezent mereu în ofensivă și în apărare și de dorința de afirmare a lui **Nelson**, tehnician fin și iscusit organizator de șarje.

Celelalte două mari prezențe portugheze în atac, **Eusebio** și în special **Torres**, au contrastat cu imaginea unor amintiri din vremuri de glorie, pe care spectatorii noștri se așteptau să le reintîlnească. Și dacă acest lucru nu s-a întîmplat, explicația se găsește în declinul lor, dar trebuie căutată, în același timp și în buna comportare a celor patru fundași români, care au reușit să destrame acțiunile atacanților portughezi cu proptitudine și hotărîre. Siguranța lui **Sătmăreanu** (care l-a neutralizat mai întîi pe **Simoes** și apoi pe **Jacinto Joao**), inspirația în intervenții și calmul lui **Hălmăgeanu** (care l-a anihilat, pur și simplu pe **Torres**), puterea de luptă a lui **Dan Coe**, refăcut moralicește într-un timp destul de scurt, după mult discutatul „episod Vitoria Setubal", precum și vigoarea (într-un crescendo entuziasmant spre finalul partidei) a lui **Deleanu**, au făcut ca sistemul nostru defensiv să constituie un eșalon echilibrat, omogen și puternic, capabil să mențină cu strășnicie avantajul golului, care ne-a adus victoria.

Mihai IONESCU

## NU S-AU ÎNREGISTRAT ȘUTURI CARE SĂ RUPĂ PLASA!

Privind alăturata schemă a șuturilor expediate de cele două echipe, ceea ce frapează este numărul mic de lovituri la poartă : șase trimise de portughezi (dintre care una singură în suprafața porții) și zece de români (în afară de gol, încă patru șuturi pe spațiul porții). Dintre atacanți, cei mai periculoși s-au dovedit **Dobrin**, cu două lovituri în spațiul porții (dintre care un gol), **Lucescu** tot cu două lovituri la poartă, ca și mijlocașii **Dinu** și **Nunweiller VI**. În schimb, **Dumitrache** și **Lucescu** și-au notat cîte o singură dată numele în dreptul șuturilor... Dintre portughezi, de semnalat, în primul rînd, că temutul **Eusebio** n-a trimis decît un șut adevărat (cel din min. 65), și acela pe lîngă poartă. Simoes a fost mai activ, cu două lovituri. În schimb, **Torres**, **Jose Maria** și **Gonçalves** au trimis balonul spre poarta lui **Răducanu** doar cîte o dată.

**Ar mai fi de adăugat șuturile respinse de apărători (netrecute în schemele noastre) : cinci de cei portughezi (două în primele 45 de minute, dintre care o lovitură liberă executată de Deleanu) și două de români (de înregistrat „indirecta" expediată de Eusebio în zidul nostru).**

Care să fie însă explicația puținătății șuturilor ? Se feresc, oare, jucătorii, la meciurile de mare importanță, să tragă la poartă, să-și ia răspunderea șutului ? Sînt apărările mai decise ? Răspunsul cred că trebuie căutat în împletirea acestor motive.

Oricum, în a cincea partidă din istoria întîlnirilor româno-portugheze, nu s-au înregistrat șuturi din acelea care... să rupă plasa.

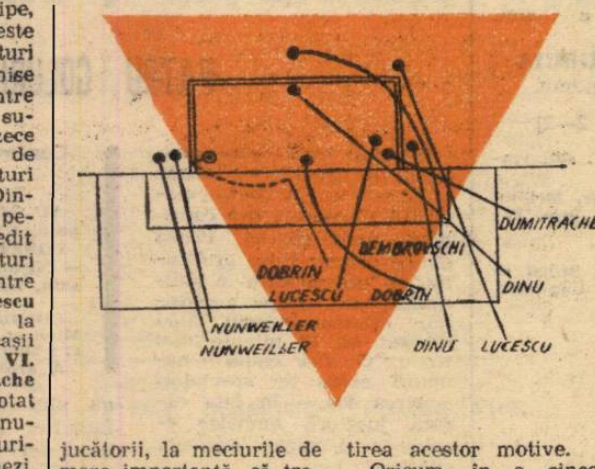


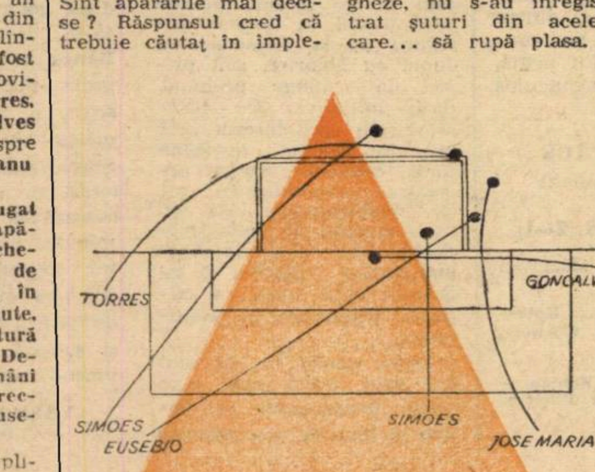


# RADIOGRAFIA MECIULUI

*ROMÂNIA — PORTUGALIA* **1—0 (1—0). Victorie mult muncită, la scor minim, dar care înseamnă un pas mare spre Mexic, prin șutul inspirat al lui Dobrin, în min. 30.**

*ATMOSFERĂ DE ZILE MARI* în tribunele stadionului „23 August". Aici s-a întîlnit Capitala și Provincia. Aproape 100 000 de susținători fideli au fost alături de națională, „înarmați" cu steaguri, fanioane, pancarte, sirene, talăngi, clopote, dar mai ales cu o mare cantitate de dragoste și încredere față de „tricolori". Și și-au făcut datoria. Echipa nu s-a simțit singură.

*PRESA, RADIO și T.V.* de peste hotare au fost bogat reprezentate, subliniind interesul stîrnit de meci. Ziariști din Portugalia, Brazilia, Elveția, Iugoslavia, Cehoslovacia, Italia. Meciul a fost transmis, în direct, de televiziunea portugheză, iugoslavă și cehoslovacă și a fost înregistrat pe peliculă de cea braziliană.

*APAR FORMAȚIILE!* Echipa României, în tricouri galbene, chiloți albaștri și jambiere roșii cu dungă galbenă, se aliniază în formația (cifrele reprezintă notarea evoluției jucătorilor) : RĂDUCANU 6 — SĂTMĂREANU 9, HĂLMĂGEANU 9, DAN 8, DELEANU 8 — DINU 7, NUNWEILLER VI 8 — DEMBROVSCHI 7, DOBRIN 10, DUMITRACHE 9, LUCESCU 7.

Nu se va opera nici o modificare de-a lungul partidei. Portughezii apar în tricouri roșii, chiloți albi și jambiere verzi : DAMAS — PEDRO GOMES, BATISTA, HUMBERTO, HILARIO — GONÇALVEZ, JOSE MARIA, SIMOES — NELSON, TORRES, EUSEBIO. **Înlocuiri : min. 46 TONI în locul lui José Maria ; min. 70 JOAO JACINTO în locul lui Torres.**

*DUPĂ ULTIMELE ACORDURI* ale fanfarei militare, care a intonat imnurile de stat, arbitrul iugoslav R. CANAK, ajutat de compatrioții săi I. STRMESKI și M. CAJICI, cheamă la centru căpitanii echipelor, *Lucescu* și *Hilario*. Ultimul alege terenul, noi avem mingea.

*ASPECTUL REPRIZELOR.* După un început timid, cînd oaspeții au avut inițiativa, dar atacurile lor au fost stăvilite destul de ușor de apărarea noastră, echipa României a echilibrat jocul, apoi a preluat inițiativa și a stăpînit terenul, construind acțiuni ofensive foarte periculoase și creîndu-și cîteva ocazii clare. A fost repriza noastră. După pauză, inițiativa a aparținut în general portughezilor, care au avut superioritatea teritorială dar fără rezultat practic. Rareori atacurile lor au pus în real pericol poarta lui *Răducanu*. În schimb, la început atacurile, apoi contraatacurile noastre au stîrnit deseori panică în dispozitivul defensiv advers. În această parte a jocului, preocuparea echipei noastre a fost de a temporiza cît mai mult și a reușit, deși la unii jucători s-au produs scăderi în ce privește rezistența (Dembrovschi, Dinu).

*JOCUL ECHIPELOR.* „Tricolorii" noștri au păstrat clasica așezare în 4—2—4, în cadrul căreia fundașii s-au dublat destul de corect și oportun, mijlocașii au acoperit la timp zonele din fața liniei de fund, dar au fost prezenți și la construirea și finalizarea acțiunilor de atac ; iar atacanții — care, fără excepție, au sprijinit alternativ pe mijlocași, luptînd să recupereze mingea pierdută — au combinat variat și s-au mișcat permanent, surprinzînd apărarea adversă. Portughezii au aplicat un 4—3—3, cu Simoes sau Nelson, în funcție de faze, ca al treilea mijlocaș și cu José Maria și apoi Toni, pendulînd între apărare și atac.

*GOLUL VICTORIEI. Soarta partidei a fost decisă în min. 30, după o pasă greșită al lui Dan, care a trimis mingea în picioarele lui Nelson. Acesta l-a lansat pe Simoes. DINU A RATAT PRIMUL ATAC DE DEPOSEDARE, DAR A INSISTAT ȘI A REUȘIT LA AL DOILEA. MINGEA A AJUNS LA DEMBROVSCHI, DE LA ACESTA LA LUCESCU, APOI DIN NOU LA DEMBROVSCHI, CARE A PĂTRUNS PRINTRE DOI ADVERSARI ȘI, ÎN APROPIEREA CAREULUI I-A PASAT ÎN ADÎNCIME LUI DUMITRACHE. ACESTA, DEMARCAT LA TIMP, A FOST PUNCTUAL LA ÎNTÎLNIREA CU MINGEA. L-A DRIBLAT SCURT PE BATISTA, IEȘIT ÎN CALEA LUI, APOI PE HUMBERTO, VENIT SĂ-L AJUTE, ȘI CÎND SĂ TRAGĂ, DOBRIN — VENIT PERPENDICULAR PE POARTĂ, I-O IA ÎNAINTE ȘUTÎND CU SETE. MINGEA RICOȘEAZĂ DIN MÎNA LUI DAMAS, DESCRIE O BOLTĂ ȘI ATERIZEAZĂ LA RĂDĂCINA STÎLPULUI PORȚII DE UNDE SE ROSTOGOLEȘTE ÎN POARTĂ. Damas sare după ea, dar prea tîrziu. E gol!*

*MOMENTE CHEIE ALE JOCULUI.* **Min. 4 :** atac portughez respins lateral de *Dembrovschi* la... *Gonçalvez*, care recentrează, slab dar cu puțin efect. *Răducanu* plonjează, se bîlbîie și scapă mingea, o reprinde cînd *Eusebio* se pregătea s-o șuteze, dar *Dan* s-a interpus.

Min. 15 : acțiune *Lucescu — Dumitrache — Dobrin* și acesta pasează ideal lui *Dembrovschi* care venea în plină viteză și era liber. Totuși, șutul lui de la circa 7 m, lateral, trece peste poartă ! Mare ocazie.

Min. 24 : *Nunweiller VI — Dumitrache* (aripă stîngă), centrare, *Dembrovschi* șut din volé, *Damas* apără magistral.

Min. 34 : *Hălmăgeanu* stopează un atac al lui *Eusebio*. *Răducanu* culege balonul, dar este lovit de *Nelson* și ripostează cu aceeași monedă. Gest necugetat, care putea costa scump echipa...

Min. 42 : *Lucescu* recuperează mingea, îl lansează pe *Dobrin* care vede o „gaură" în apărarea portugheză și-l lansează pe *Dumitrache*, care se găsește față în față cu *Damas*. Șutul pornește, dar *Damas* oprește miraculos.

Min. 45 : *José Maria — Simoes*, cursă pe aripă și centrare. *Torres*, liber, sare și lovește mingea, dar greșit și o trimite alături de poartă.

Min. 50 : *Dobrin — Dumitrache* (din nou acest cuplu de aur !) combină și ultimul centrează. *Dembrovschi* reia cu capul, dar *Hilario* salvează.

Min. 65 : *Deleanu — Nunweiller VI — Dobrin* (ajuns aripă stîngă). Un dribling prelungit al acestuia din urmă, trece de 3 adversari și centrează la *Dumitrache*. Un șut puternic din întoarcere, dar mingea trece de puțin pe lîngă bară. *Damas* era spectator.

Min. 78 : *Gonçalvez* se infiltrează pe stînga și centrează periculos. *Deleanu* a apărut ca din pămînt pentru a împiedica șutul lui *Eusebio*.

Min. 79 : *Simoes* centrează din viteză de pe dreapta, dar *Dan* este cu o secundă mai iute și respinge în corner balonul pe care-l așteptau doi portughezi.

ARBITRAJUL lui *R. Canak*, larg, amintind de maniera conducătorului jocului *A.C. Milan — Estudiantes La Plata*. A intervenit de cîteva ori pentru a mai tempera jucătorii. Uneori însă, a fost surprins departe de faze. În general, s-a achitat bine de sarcina, dificilă, de a conduce un meci cu o miză atît de importantă.

Petre GAȚU

## SĂ NU UITĂM CONTRIBUȚIA CLUBURILOR!

Cei 11 jucători care au alcătuit duminică echipa reprezentativă, victorioasă în fața Portugaliei, fac parte din următoarele cluburi :
DINAMO BUCUREȘTI (Deleanu, Dinu, Nunweiller VI, Dumitrache, Lucescu)
RAPID (Răducanu, Dan)
STEAUA (Sătmăreanu, Hălmăgeanu)
DINAMO BACĂU (Dembrovschi)
F. C. ARGEȘ (Dobrin)
Felicităm cluburile respective pentru contribuția pe care și-au adus-o, în acest fel, la obținerea unui prestigios succes al fotbalului românesc.

## ASPECTE • CONFIDENȚE • ASPECTE

A fost, fără îndoială, un meci pe care l-a trăit toată țara. Direct sau indirect. Direct, pentru că, din tribune (pentru prima oară la noi !), zeci, poate sute de lozinci, transmiteau celor 11 jucători români din teren, salutul și îmbărbătarea locuitorilor întregii țări. „Timișoara are încredere în voi !", „Piteștiul, cu Dobrin, în Mexico", „Galațiul dorește România la Mexico '70 !", iată ce se putea citi pe pancarte multicolore. Alte pancarte cu „Hai România ! Mexicul vă așteaptă !", „Acum ori niciodată !", „Hai Dobrin !", dădeau tribunelor, pline cu multe ore înainte de începerea jocului, un aspect inedit, pitoresc, însuflețitor.

Dobrin face o cursă spectaculoasă. Înșiră pe drum 3 adversari și pasează lui Dumitrache, în poziție de gol. La masa presei, selecționerul naționalei braziliene, Saldanha, cucerit de frumusețea fazei, aplaudă la unison cu tribunele și apoi se apleacă spre noi : „Numai pentru faza asta și meritați să cîștigați".

Imediat după gol, discuții la masa presei. A marcat Dobrin sau Dumitrache ? Rapiditatea fazei a făcut ca unii să-l vadă pe „corsar" drept autor. În toiul discuției, parcă pentru a nu-l priva pe favoritul său de un merit ce-i revine, sare Saldanha : „Dobrin, Dobrin ! Dobrin a marcat !". Iar cînd crainicul stadionului anunță numele piteșteanului, fața lui Saldanha se destinde și se luminează. E vizibil satisfăcut.

Încă o cursă-spectacol a lui Dobrin, de data aceasta pe aripa stîngă, încheiată cu o centrare la care Dumitrache reia din voie spre poartă. În ropotul de aplauze, distingem o voce din tribuna I : „Dobrine, mai dă-i o lecție „ucenicului" cu numărul 10 !..." (Aluzie la Eusebio).

Îi traducem colegului Cesare Trentini, trimis special al lui „Stadio" din Bologna și el comentează : **„Evident, între stelele celor două echipe a fost o diferență netă. Una, Dobrin, strălucește maximal, cealaltă, Eusebio, e o steluță anonimă într-o cale lactee..."**

În cabina noastră, după meci. Se vorbește tare, se dau declarații ziariștilor și radio-reporterilor, se întretaie strigăte vesele, prin fereastră răzbate rumoarea de afară, unde sute de oameni scandează **„Vrem echipa la balcon !"**

Într-un colț, Dan are înclinații filozofice : **„Vreți să dau presei o declarație tare ? Scrieți așa : „Fericiți cei care fac fericiți pe alții !"**

Bună, Dane ! Dar să știi că sîntem doar „la un pas de fericire". Și acest pas se numește 16 noiembrie...

**Dinu** vine de la duș șchiopătînd. Surprinde privirea noastră întrebătoare și explică : **„Puneți degetul aici, pe mușchi !". Într-adevăr, urma loviturii se resimte. La apăsare, Cornel scoate un strigăt de durere. Și apoi ne arată două urme lungi, roșii-vinetii, pe gît. „Am sărit la cap cu Jose Maria. Are unghii mari și mi le-a înfipt în gît".**

Aflînd aceste lucruri, parcă nu-ți mai vine să-i reproșezi căderea fizică din final...

Laconic acest **Sătmăreanu**, chiar în clipele acestea de fericire, cînd de obicei îți vine să vorbești, să vorbești, să nu te mai oprești.

— Ce zici, Lajos ?

— **„Nimic special. Am început să mă obișnuiesc și cu plăcerea de a cîștiga".**

Ce bine ar fi, Sătmăreanu, ca nici în seara lui 16 noiembrie să nu fie **„nimic special" !**

De regulă, ziaristul se îndreaptă spre antrenor, după meci, spre a-i cere declarații. Era, oricum, în intenția mea s-o fac, intrînd în cabina României, unde se afla **Angelo Niculescu**.

Dar, surpriză (deosebit de plăcută !). De cum m-a văzut în prag, Angelo Niculescu s-a ridicat și mi-a ieșit înainte :

— **„Ați avut dreptate cînd l-ați lăudat pe Dobrin..."**

Mersi, Angelo. Iar tu... „n-ai pentru ce !"

**Rezervele, în cabină. Ghiță îi corectează nodul la cravată lui Dobrin. Lupescu își servește colegii cu felii de lămîie tăvălite abundent în zahăr. Mocanu îl laudă sincer pe Deleanu care „a făcut cel mai bun meci al său din acest an". Domide și Neagu, doi adolescenți drăguți, într-un „tête-à-tête" care te duce cu gîndul la „le rouge et le noir" fac calcule și ajung la senzaționala concluzie că „tot mai avem un hop".**

Cabina portughezilor e neprimitoare. Nu pune nimeni o opreliște expresă, dar atmosfera generală îți taie orice intenție de a trece pragul.

Un tînăr, cu fotografia lui Eusebio în mînă, se îndreaptă spre „perla din Mozambic" și-i solicită un autograf. Eusebio îi restituie fotografia cu un gest mut. Nesemnată...

**Vasile — i-am spus lui Gherghelі — publicul reclama introducerea ta în echipă, spre sfîrșitul meciului. Crezi c-ai fi putut intra ?**

Răspunsul vechiului nostru internațional e admirabil : **„Aș fi putut intra și intram cu toată energia, dacă antrenorul mi-o cerea. Dar și Dinu și Radu Nunweiller au luptat atît de bine, încît nu cred că aș fi putut face mai mult ca ei".**

Vicepreședintele Federației, **Ion Balaș**, care a fost împreună cu echipa la Poiana Brașov și la Snagov, în tot timpul pregătirilor, e — firește — și acum între băieți. Îl felicit dar, emoționat, îmi prinde mîna în care aveam țigara. Incidentul n-are urmări, dar, vicepreședintele zîmbește și glumește: **„Cred că și dacă-ți stringeam mîna cu țigara aprinsă, tot n-o simțeam".** Inspirat, prompt și — la urma urmei — neprotocolar și omenesc.

La ieșirea din clădirea stadionului portughezii sînt aplaudați de sute de oameni. O fată îi oferă lui **Simoes** o splendidă dalie. Simoes îi prinde de pulover o insignă.

Între atitudinea, de o sportivitate exemplară din teren a extremului stînga portughez și comportarea sa după meci, o perfectă linie continuă.

Radio-ul a continuat emisia de pe stadionul „23 August", mult timp după terminarea jocului, transmițînd în direct declarații luate chiar la masa presei unor oaspeți sau ziariști străini.

**În jurul lui Mario Widmer, corespondentul nostru în Elveția, s-au strîns zeci de spectatori. Cînd el și-a încheiat declarația cu „voi fi bucuros să văd echipa României în Mexic" publicul din jur, apreciind franchețea și sportivitatea lui Widmer, a început să aplaude și să strige, „Bravo, Mario !"**

**Aseară, la Casa de cultură a M.A.I., a avut loc o întîlnire între jucătorii dinamoviști, membri ai lotului național, și suporterii clubului Dinamo București.**

Cu acest prilej, Radu Nunweiller a făcut o confidență : în ziua de 16 noiembrie (ziua meciului cu Grecia) își sărbătorește ziua de naștere. Împlinește 25 de ani. Lucescu a anunțat de pe acum cadoul din partea coechipierilor : victoria în meci și deci calificarea pentru Mexic.

Hotărît lucru, **Dumitrache** are vervă, e spontan, nu numai în joc, ci și în discuții.

Îl tachinez, după meci :

— Corsarule, ai pierdut locul întîi în clasamentul golgeterilor în campionat... N-ai marcat azi... poate te întrece Vuilleumier miercuri seara și la golgeterii grupei...

Dumitrache îa o mină întrebătoare, surprinsă :

— **„Dar ce ? S-a scos din program meciul cu Grecia de la București ?".**

Radu URZICEANU

## ASPECTE • CONFIDENȚE • ASPECTE

„CUPA ROMÂNIEI"

# Ravagii printre divizionarele „B"

„Cupa", a doua competiție a țării, a intrat, începînd cu etapa din 12 octombrie, în zonele sale fierbinți presărate cu... obișnuitele surprize de proporții, care-i fac farmecul.

Duminică, 14 divizionare B, unele dintre ele cu veleități la promovarea în primul eșalon al fotbalului nostru, au plecat steagul în fața unor modeste echipe de categorii inferioare. **Progresul București, Politehnica Galați, Vagonul Arad, Electroputere Craiova, Olimpia Oradea,** iată cinci dintre aceste echipe cu pretenții care au capotat lamentabil (unele dintre ele la scor) pe terenurile din Medgidia, Bîrlad, Zlatna, Satu Mare, Ghelar. Departe de noi intenția de a diminua din meritele învingătoarelor, dar considerăm că cele 14 divizionare B eliminate (iată și pe celelalte nouă : Știința Bacău, Ceahlăul P. Neamț, Progresul Brăila, Poiana Cîmpina, C.F.R. Timișoara, C.F.R. Arad, Minerul Baia Mare, Metalul Hunedoara și Metalurgistul Cugir) n-au acordat atenția corespunzătoare participării lor în Cupă, prezența lor în această competiție devenind... efemeră. Dacă la toate acestea adăugăm și faptul că alte 4 echipe de „B" (Sporul studențesc, C.S.M. Sibiu, Chimia Rm. Vîlcea și Metalul Tîrgoviște) s-au calificat în urma unor rezultate egale, obținute cu mare greutate, ajungem la concluzia că Divizia B a ieșit, din această etapă de cupă, cu prestigiul șifonat.

Ce surprize ne va oferi pe viitor competiția K. O.-urilor ?

# PROGRESUL BUCUREȘTI A SPUS ADIO CUPEI!

Cu mic, cu mare, Medgidia s-a deplasat simbătă după amiază la stadion să vadă echipa locală (I.M.U.M., din Divizia C), înfruntînd într-un meci de Cupă o formație de „B", (Progresul București) dar cu activitate tradițională în prima divizie a țării.

Meciul a început printr-o cursă năstrușnică pe extrema lui *Radu Ionescu*, o cursă din aceea, rapidă, cu fente subtile și apărători intrați în panică. Dar cineva l-a stopat în extremis pe atacantul bucureștean. Avîntul de o clipă al Progresului n-a mai fost reeditat și, încet, încet, I.M.U.M., ambițios dar corect, omogen și deocis, cu jucători surprinzător de tehnici, și-a impus intențiile ofensive, dominînd cîmpul de joc. Echipa gazdă, dirijată în apărare de *Straton* și condusă matur la mijlocul terenului de *Kemal*, a pasat mai mult, a cedat mai greu în dueluri directe, a zvîcnit mai dinamic în atac, unde *Zamfir, Bașchir* și *Constantin*, combinativi și insistenți, au pus la grea încercare apărarea Progresului, mai debilă (exceptîndu-i pe *Grama* și *Manta*) ca de obicei.

Progresul a luptat atîta cît a putut, a deschis la un moment dat scorul, egalată apoi, a împins deznodămîntul pentru încă 30 de minute ale prelungirilor de rigoare. *Matei* ni s-a părut cel mai lucid dintre jucătorii de asalt, iar *Pavlovici* (sever marcat) în ciuda risipei de efort, n-a reușit decît... două ratări (min. 55 și 68) din faze la care de altfel colaborase merituos. Mijlocul terenului, prin comparație, a fost zona vulnerabilă a echipei, *Dudu Georgescu* neconfirmînd aprecierile de altă dată. Înfrîngerea echipei se înscrie, totuși, într-o eclipsă de formă generală ce-și așteaptă remediile necesare.

**Ion CUPEN**

**I.M.U. Medgidia — Progresul București 2—1 (1—1, 1—1)**

**AU MARCAT :** Matei (min. 27), Bașchir (min. 35) și Ali Șerafet (min. 113, din 11 m).

**I.M.U.M. :** Ali Șerafet — Gherlan, Straton, Tîrșoagă, Sava — Kemal, Vîlsan — Zamfir, Ardeleanu (min. 46 : Marin), Baschir, Constantin.

**PROGRESUL :** Andrei (min. 17 : Manta) — Ad. Constantinescu, Motoc, Grama, Dumbravă — Neacșu, D. Georgescu — R. Ionescu, Matei, Pavlovici (min. 74 : Beldeanu), Alecu.

**A arbitrat bine** Gr. Bîrsan (Galați).

# C.S.M. SIBIU ÎN DIFICULTATE, LA ZĂRNEȘTI

Pe terenul, destul de denivelat, aflat în vecinătatea uzinei „6 Martie" din Zărnești, a avut loc partida de cupă dintre Torpedo și C.S.M. Sibiu. Întîlnirea, cu un pregnant specific de cupă, a stîrnit un interes deosebit și, în ciuda faptului că s-a desfășurat la o oră nepotrivită, a reunit, în tribunele stadionului, foarte mulți amatori ai jocului cu balonul rotund. Ei au avut prilejul să asiste la un joc dinamic, cu multe faze palpitante, încheiat la egalitate chiar și după cele 30 de minute de prelungiri. N-a lipsit mult să se înregistreze o mare surpriză. Sibienii au fost surprinși de vitalitatea gazdelor, lăsîndu-se dominați încă de la primele schimburi de mingi.

În cele 120 de minute gazdele au avut permanent inițiativa, au condus cu 1—0 și 2—1 și de fiecare dată au avut ocazii să mărească scorul dar au ratat exasperant de mult. În ciuda acestor insistențe, nu jucătorii din Zărnești sînt cei care vor merge în următoarea etapă a „Cupei României". Păcat, pentru că elevii antrenorului *Gheorghe Marinescu* au evoluat la un nivel tot atît de bun ca cel al sibienilor, ei aruncînd în luptă întreaga lor capacitate fiind, de nenumărate ori, foarte aproape de a-și atinge scopul.

Oaspeții au fost extrem de economicoși în trasul la poartă, accentul punîndu-l pe acțiunile combinative la centrul terenului cu scopul de a menține rezultatul de egalitate care le permite calificarea în etapa următoare a Cupei.

**CAROL GRUIA**
corespondent

**Torpedo Zărnești — C.S.M. Sibiu 2—2 (1—1, 2—2)**

**AU MARCAT :** Bivolan (min. 25), Olteanu (min. 60), respectiv Chiran (min. 53) și Mihai (min. 75).

**TORPEDO :** Balcu — Marcu, Dorobanțu, Honciuc, Meliate — Bivolan, Penea — Bumbăcea, Olteanu, Marin (min. 85 : Șerban), Cherestеș (min. 85 : Găinaru II).

**C.S.M. :** Liebhardt — Zaharia, Räischer, Nistor, Mihai — Lonciariei (min. 36 : Stoicescu), Flichiș — Crețu, Unguroiu, Chiran, Rotaru.

**A arbitrat bine** Victor Roșu (București).

# SURPRIZĂ, DOAR 45 DE MINUTE...

Studenții încep foarte bine și domină insistent în primele 15 minute ale partidei. Dominarea lor se concretizează în două goluri marcate fulgerător la interval de cîteva secunde. Astfel, în min. 5, tabela de marcaj, spre stupefacția adversarilor și încîntarea spectatorilor, arăta 2—0 pentru Medicina. Se părea că gazdele vor reușit să elimine din competiție o echipă de categorie superioară, dar, treptat, mureșenii slăbesc alura, rezistența lor scade și greșelile se țin lanț în toate compartimentele echipei. Oaspeții sesizează această cădere, preiau inițiativa și, în repriza a doua, domină autoritar construind atacuri după atacuri. Ele se vor concretiza în goluri care au inversat scorul favorabil timp de o repriză echipei locale.

Spre finalul partidei, studenții au cîteva ocazii de a reduce din handicap, dar greșelile elementare săvîrșite în fazele de finalizare, anulează toate eforturile lor. În acest meci, diferența de categorie dintre cele două echipe s-a concretizat, în cele din urmă, cu tot startul spectaculos al Medicinei.

**ION PĂUS**
corespondent

**Medicina Tg. Mureș — Gaz metan Mediaș 2—5 (2—1)**

**AU MARCAT :** Balasz (min. 4), Nagy (min. 5), Moldovan (min. 36 și 90), și Gărtner (min. 47, 69 și 79).

**MEDICINA :** Vaida — Caniaro I, Csanadi, Fazekaș, Kolosvari — Galambfalvy, Balasz — Naghi (min. 63 : Gozner), Bacs (min. 75 : Băieș), Santo, Păcurar.

**GAZ METAN :** Joo — Deac, Lepădatu, Filip, Schiau — Dodu, Barna — Dumbreanu II, Pascal (min. 70 : Filicea), Moldovan, Gărtner.

**A arbitrat foarte bine :** I. Cîmpeanu (Cluj).

**Divizia C**

# NICI-UN AFIȘ!...

Pentru a ilustra atenția acordată de organizatori jocurilor de Divizia C la Galați, este suficient să arătăm că în tot orașul nu a existat nici un afiș cu partida programată duminică pe stadionul Portul roșu. În general, partidele de Divizia C și juniori, la Galați se desfășoară într-un total anonimat.

Jocului dintre Ancora și Gloria, cu greu am putea să-i acordăm calificativul de... slab. Fără discuție Divizia C nu este ceea ce ar trebui să fie. Pentru că duminică am văzut două echipe luptînd doar pentru cele două puncte puse în joc, uitînd complet, pe undeva, pe la vestiare și minimele lor cunoștințe în materie de fotbal. Așa că am asistat la pase precise la... adversar, driblinguri care nu se mai terminau, acțiuni purtate cu încetinitorul, proteste și reproșuri între jucători și arbitri etc.

Cele 90 de minute ne-au oferit o demonstrație elocventă de antijoc și totală plictiseală. A cîștigat la limită Ancora, dar, paradoxal, cele mai clare ocazii le-a avut totuși Gloria. Le-a ratat însă cu o condamnabilă ușurință...

**T. SIRIOPOL**
corespondent

**Ancora Galați — Gloria C.F.R. Galați 1—0 (0—0)**

**A MARCAT :** Florescu (min. 73).

**ANCORA :** Șarpe — Tudoran, Șendrei, Iorga, Zăbun — Iacob, R. Matei — Canaragiu, Oțelea, Vasilache (min. 69 : Zaharia), Udriș (min. 46 : Florescu).

**GLORIA :** Ianeu — Cucu, Hulea, Podeț, Macovei — Arghir, M. Lazăr (min. 63 : Leca) — Nicolov (min. 20 : Cristea), M. Petre, Anza, Haralambie.

**A arbitrat slab** Nicolae Micu (Tecuci).

# CONTRAATACUL, ARMA DE BAZĂ A SIRENEI

Derbiul bucureștean al seriei a IV-a a Diviziei C a dat cîștig de cauză Sirenei, antrenată de **Florea**, fostul jucător al lui Dinamo București. Mai inspirat în a-și conduce de pe margine echipa, el a reușit să-și depășească în repriza a doua adversarul. Deși T.U.G. (antrenor : **D. Ignat**) pornea ca favorită datorită atît poziției în clasament (locul II), cît și valorii jucătorilor săi, mai tehnici, mai ingenioși în atac (în special **Mihai**), într-un cuvînt alcătuia un „11" mai valoros, a trebuit să părăsească terenul învinsă datorită, în primul rînd, plusului de dăruire în joc, de angajare fără menajamente a jucătorilor de la Sirena. Susținuți de numeroși spectatori, așezați pe un dîmb din spatele uneia din porți (stadionul Sirena nu dispune de tribune !) **Neacșu, Dinu, Dan, Catra** (cei mai buni de la învingători) au reușit să-i mobilizeze și pe ceilalți coechipieri atît în situațiile de apărare, cît și în acțiunile de atac.

Chiar din primele minute, T.U.G. atacă puternic, în special pe partea dreaptă, prin **Sanda**, și își creează cîteva ocazii de gol, dar **Mihai** (min. 29) și **Sanda** (min. 42) le ratează. Și după pauză tot oaspeții sînt cei care atacă mai insistent. Au fost suficiente însă cîteva contraatacuri pentru ca Sirena să-și adjudece victoria punctînd de două ori prin MARIN NICOLAE (min. 55) și GH. ION (min. 73).

Desigur că la desfășurarea acestei partide atractive, disputată în limitele sportivității, o contribuție majoră a avut-o și arbitrajul competent prestat de **Simion Mindreș**. Atent, în permanență pe fază, conducătorul jocului a oprit din față orice izbucnire de joc periculos.

**Gh. NERTEA**

**Sirena — T.U.G. 2—0 (0—0)**

**AU MARCAT:** Marin Nicolae (min. 55) și Gh. Ion (min. 73).

**SIRENA :** Tudor — Neacșu, Dinu, Dan, Vasilescu — Catra, Filip — Ioniță (min. 60 : Petcu), Gh. Ion, M. Nicolae, Ene.

**T.U.G. :** Giron — Tuinea, Moraru, Ispir, Hodade — Cosma, Barangea — Sanda, Mihai, Toma, Novac.

**A arbitrat competent** Simion Mindreș (București).

# O SCHIMBARE INSPIRATĂ

Dorind, mai mult ca oricînd, să confirme rezultatele bune obținute în etapele anterioare, echipa din Sf. Gheorghe s-a străduit, reușind, numai în parte, să practice un joc spectaculos și eficace. După ce a deschis scorul în min. 3, gazdele, datorită unei bune circulații a balonului și jocului de calitate, practicat de extreme, au avut, în primele 20 de minute ale partidei, nu mai puțin de 5—6 ocazii clare. Transformate, ar fi schimbat încă din prima repriză fizionomia partidei.

Mediașenii simt la timp starea de nervozitate și nesiguranță, ce a cuprins pentru moment întreaga echipă a localnicilor și, treptat, au mutat „ostilitățile" la mijlocul terenului, încercînd destul de timid și fără prea multă convingere poarta adversă. Jocul bun practicat în zona „neutră" de **Moldovan** și **Neamțu**, au menținut scorul limită pînă în minutul 65, cînd GOGA a înscris din nou pentru echipa gazdă. Cu cîteva minute înainte de înscrierea acestui gol, antrenorul Oltului, **C. Mircea**, a avut fericita inspirație să-l înlocuiască pe **Antal**, autorul celor mai clare ratări, cu tînărul **Darie**. Schimbarea a fost binevenită și localnicii își recapătă treptat siguranța de sine, desfășurînd, așa cum au făcut în prima repriză, un joc cursiv, plin de rafinament și fantezie. Ei au șutat la poartă din orice poziție marcînd pînă la sfîrșitul partidei încă trei goluri prin DARIE, GOGA și CSOS.

Vitrometan a avut ocazia de a înscrie golul de onoare în minutul 85, dar **Cîmpu**, după ce o driblat doi apărători și portarul, a trimis balonul la 6—7 m în afara cadrului porții, răpindu-le echipierilor o consolare tardivă.

**VASILE IORDACHE**
corespondent

**Oltul Sf. Gheorghe — Vitrometan Mediaș 5—0 (1—0)**

**AU MARCAT :** Hollo (min. 3), Goga (min. 65 și 76), Darie (min. 75), Csos (min. 88 din 11 m).

**OLTUL :** Fülop (min. 85 : Pozna) — Maksai, Danciuli, Dinu, Georgescu — Lörincz, Bozin — Hollo, Goga, Antal (min. 61 : Darie), Csos.

**VITROMETAN :** Vultur (min. 84 : Dazia) — Hoța, Vereș, Cîmpeanu, Vașiu — Moldovan, Feodoreanu — Neamțu, Tuccu, Cîmpu, Hațegan (min. 70 : Kesly).

**A arbitrat bine** Constantin Ghiță (Brașov).

# PATRU GOLURI SPECTACULOASE

Derbiul local, care promitea o dispută interesantă și care a avut loc pe stadionul Chimistul, n-a corespuns decît parțial. Prima dintre cauze : lipsa arbitrului de centru care a multiplicat starea de nervozitate existentă, jocul fiind început cu 18 minute mai tîrziu. O altă cauză : numărul redus de spectatori — circa 400 — în fața cărora jucătorii ambelor echipe s-au simțit oarecum stingheri.

De la început a atacat Chimistul dar, după numai 20 de minute decade inexplicabil, în timp ce jucătorii de la Constructorul luptă cu hotărîre, sînt primii la minge preluînd, deci, inițiativa. Cu toate astea, cei care înscriu primii sînt chimiștii în urma unui contraatac bine organizat. Constructorii nu se descurajează însă și, abil dirijați de linia mediană (mai ales de **Csoma**), reiau inițiativa și egalează după numai 4 minute, dominînd în continuare.

După pauză toți ei sînt cei care leagă mai bine jocul, introducerea lui **Iosub** în linia de atac aducînd un plus de incisivitate și fantezie. Astfel, Constructorul devine stăpînă pe joc, situațiile de gol la poarta Chimistului se înmulțesc, înaintașii săi înscriind încă două goluri imparabile. Iată-le descrise pe scurt : **Banya** simulează un șut, preia mingea prin stop scurt, o trece lui IOSUB printre doi apărători, iar acesta șutează în bara laterală de unde mingea ricoșează în plasă. Cu cinci minute înainte de sfîrșitul jocului, KOLLER se demarcă excelent la 20 m. de poartă preia cu stingul și șutează din întoarcere la vinclul barelor.

**VASILE SĂSĂRANU**
corespondent

**Constructorul Baia Mare — Chimistul Baia Mare 3—1 (1—1)**

**AU MARCAT :** Vaida (min. 33), Banya (min. 37), Iosub (min. 71), Koller (min. 85).

**CONSTRUCTORUL :** Farkas — Danca, Sasu I, Dulio, Radu — Nistor, Csoma — Covaci, Banya, Cufoianu (min. 67 : Iosub), Koller.

**CHIMISTUL :** Decei — Balasz, Covaci, Bucă, Szopko — Mîndruț, Drăgan (min. 77 : Mureșan) — Vaida, Feldman (min. 67 : Dobay), Cuceu, Mekker.

**A arbitrat bine** Gavril Farkas (Satu-Mare).

## PRONOSPORT

| | |
|---|---|
| 1. Electroputere — Metalul Hunedoara | 1 |
| 2. Chimia Sv. — Polit. Gl. | x |
| 3. Poiana — Metalul Buc. | x |
| 4. Dunărea — Sp. studențesc | x |
| 5. Minerul B.M. — C.S.M. Sibiu | x |
| 6. Olimpia S.M. — Ripensia | x |
| 7. Bologna — Bari | 1 |
| 8. Brescia — Verona | x |
| 9. Cagliari — Internazionale | 1 |
| 10. Lanerossi — Juventus | 2 |
| 11. Lazio — Fiorentina | x |
| 12. Sampdoria — Napoli | x |
| 13. Torino — Palermo | 1 |

Selecționerul echipei Braziliei, SALDANHA, în mijlocul unui grup de redactori ai revistei noastre

# JOAO SALDANHA — SELECȚIONERUL „GLOBE-TROTTER"

## ● CĂLĂTORIA NR. 39 ÎN EUROPA ● „AM RENUNȚAT LA MEDICUL PSIHIATRU..." ● „PELE NU MAI ESTE ADOLESCENTUL DIN SUEDIA"

La anul, fiindcă va veni și atunci cu echipa **Braziliei**, **Joao Saldanha** va face a 40-a călătorie în **Europa**! Dacă vă vom spune că selecționerul brazilian a efectuat toate trecerile **Atlanticului** numai pentru fotbal, veți fi, desigur, mirați — ca și noi — că ne-a răspuns la întrebarea **„De ce faceți actualul turneu?"** astfel :

— Vreau să știu cît mai multe despre fotbalul european. Nu le-am aflat în cele 38 de călătorii de pînă acum ? Ba da. Dar socotesc că fotbalul, sensibil la noutăți, trebuie cercetat fără încetare. Vă pot afirma că știu, în amănunt, organizarea marilor cluburi europene, că cunosc, în toate detaliile, jocul lor, că-mi sînt familiari, pînă la gestică și mimică, internaționalii celebri. Dar, iată, după numai două meciuri urmărite acum pe vechiul continent, constat că noutățile se îngrămădesc pe caietele mele de note. Învăț la fiecare clipă, mă mir în fiecare moment, mă aflu mereu în fața unor evenimente noi. Așa cum chirurgul trebuie să fie la curent cu totul, și chirurgii fotbalului, antrenorii, au datoria să știe tot ceea ce este de actualitate, altfel diagnosticurile lor se vor arăta fatale... pacientelor, echipelor".

**— A stîrnit mirare prima dv. decizie, după preluarea funcției de selecționer al Braziliei : anunțarea echipei definitive cu mai mult de o lună înaintea meciului pe care urma să-l joace. Ați urmărit doar efectul spectacular al deciziei, sau altceva v-a determinat să luați o asemenea hotărîre ?**

— N-am urmărit scopuri de ordin publicitar. Știu foarte bine ce înseamnă o **știre-bombă** ; doar sînt ziarist înainte de a fi antrenor ! Dar cred că un selecționer care are bine fixate în minte ideile conducătoare ale activității lui, poate alcătui la orice oră din zi și din noapte echipa ce-i materializează intențiile. Eu n-am făcut decît să trec, pe hîrtie, la o oră după ce primisem misiunea de selecționer, cele 11 nume care întruchipau concepția mea de joc. Asta e totul. Și că a fost bine, au demonstrat-o rezultatele acestei, așa de bizar construite — după unii ! — reprezentativă.

**— Am aflat, recent, despre unele păreri ale dv. în legătură cu campionatul mondial, cu problemele aclimatizării, cu dificultățile ridicate de găzduirea, de către Mexic, a apropiatului campionat mondial.**

— Spunînd adevărului pe nume, mai ales după ce am cercetat mai în amănunt situația cu care se vor întîlni echipele în Mexic, afirm că pentru a ajunge în situația de a juca normal, fără influențele altitudinii, o reprezentativă trebuie să cheltuiască o sumă enormă, să-și dea peste cap propriul campionat, să facă sacrificii foarte mari. Rămînînd la sinceritatea cu care doresc să discutăm, cred că NICI UNA DINTRE ECHIPELE FINALISTE, CU EXCEPȚIA MEXICULUI, NU SE VA GĂSI, LA TURNEUL FINAL, ÎN DEPLINĂTATEA FACULTĂȚILOR FIZICE ȘI PHISICE. Probabil că știți că noi am alcătuit un program de pregătire extrem de meticulos și de lungă durată ; el comportă sacrificii materiale importante, cărora autoritățile noastre sportive încearcă să le facă față. **Pe scurt, vom pleca, la 20 aprilie, la Bogota, urmînd ca la 18 mai să ajungem în Mexic.** Cred că luna petrecută tot într-un oraș de ridicată altitudine, ca Bogota, ne va ajuta. La terminarea acestui turneu european, care cuprinde urmărirea a șapte jocuri, plec direct în **Mexic,** unde voi stabili locul de cantonament al echipei noastre. Am adus cu mine, și vă pot prezenta, programul pe zile și ore al echipei **Braziliei,** din momentul în care lotul se va aduna la **Rio** pentru a porni spre **Bogota,** și pînă în ziua susținerii primului meci din turneul final. Dacă vreți unele amănunte privind modul de pregătire, vă pot spune că el nu cuprinde absolut nimic excepțional, nimic senzațional ; utilizăm metodele clasice, experimentate îndelung, și cu maximă eficiență. Să știți că am renunțat la medicul psihiatru, un personaj din anturajul echipei **Braziliei** despre care s-a vorbit mult și colorat. Cred că un medic mai bun, pentru sufletul și mintea jucătorului, decît antrenorul, nu poate exista. Condiția

**Eftimie IONESCU**

*(Continuare în pag. 12)*

# CUM AU VĂZUT EI MECIUL..

**Dr. JOSE ANTUNES, selecționer al echipei Portugaliei :**

„Românii s-au arătat mai tari decît portughezii mei în acest meci cu o miză atît de fantastică pentru ambele echipe : calificarea pentru Mexico-1970. Cu toate astea, meciul l-am pierdut noi. Cred că singurul punct negru al acestei partide a fost arbitrajul care a nemulțumit ambele echipe și în special pe noi. Actuala echipă a României mi s-a părut cea mai valoroasă din cele aliniate pînă acum contra noastră, în jocurile vizionate de mine. Desigur, prin această victorie, drumul dv. spre Mexic s-a deschis. Veți prezenta acolo cîțiva jucători de clasă excepțională, în frunte cu nr. 8 **(Dobrin)**, nr. 10 **(Nunweiller VI)** și nr. 9 **(Dumitrache)**, între care i-ar sta bine chiar și lui **Eusebio.** Cred însă că pentru a avea o reușită cît mai deplină la viitorul turneu final al C. M. de fotbal, ar trebui — observațiile pe care le fac sînt prietenești — schimbat ceva în sistemul de joc. Adică ar fi necesar să se pună mai mult accent pe clasa tehnică a unora dintre jucătorii dv., mai ales că, așa cum am spus, cîțiva dintre ei sînt de clasă internațională. În afara gestului nesportiv, **Răducanu** mi-a făcut impresia unui filon de aur, insuficient prospectat. Cu o pregătire adecvată, uriașul dv. portar ar putea fi plasat printre primii din lume".

**ALVES DOS SENTOS, comentator al televiziunii portugheze :**

„Formația dv. a jucat mai realist decît echipa Portugaliei și după părerea mea, putea cîștiga chiar cu 2—0. Și n-ar fi trebuit să fie o surpriză pentru nimeni. Dar **Damas,** după părerea mea, a apărat excelent. Noi, portughezii ne-am fi mulțumit și cu un 0—0, dar el ar fi fost inechitabil. Dintre cei 24 de jucători, m-a impresionat, în afara excepționalului **Dobrin,** jucătorul cu nr. 10 din echipa dv., **Nunweiller.** Rezultatul dv. de azi onorează performanțele de pînă acum. Sînt sigur că veți reuși să treceți și peste **Domazos** și ai lui și că ne veți lua locul la turneul final al C. M. din Mexic. Vă felicit !"

**BATISTA, jucător în echipa Portugaliei :**

„Cel mult noi puteam reuși un 1—1. **Nelson** a avut o mare ocazie în prima repriză, dar apărarea dv. a fost mai tare. În general, meciul mi-a plăcut, dar a fost dur. Cu adevărat o bătălie din care au ieșit învingători jucătorii mai bine pregătiți fizic".

**TORRES, jucător în echipa Portugaliei :**

„Am încercat să joc 90 de minute, dar tensiunea nervoasă m-a doborît. Regret că astăzi n-a fost un meci prea spectaculos, un adevărat regal sportiv, cum anticipau mulți, dar miza meciului a fost atît de mare încît a pus stăpînire pe nervii ambelor echipe. Vă rog să mă credeți, nu ne așteptam că aici, la București, se vor stinge toate pretențiile noastre".

**SERGIO CAVALCANTI, ziarist la „Jornal dos sports" — Rio de Janeiro :**

„Echipa României a fost foarte bine pregătită fizic, mult mai bine decît cea a Portugaliei. Jucătorul cu nr. 8, **Dobrin,** mi se parte cu totul și cu totul notabil. Păcat că această partidă a fost atît de violentă. Vina principală o poartă arbitrul, care n-a intervenit mai energic. Victoria României putea fi mai confortabilă, ca scor, dar, în același timp, putea cîștiga și Portugalia. Sînt sigur că ne vom întîlni în Mexic cu echipa dv."

**SILVA PEREIRA, director tehnic al echipei portugheze :**

„Joc foarte tare, cum n-am văzut de mult. Explicația însă este clară : importanța deosebită a celor două puncte pentru ambele echipe. Sînt unii dintre noi care dau toată vina pe arbitru. Nu este adevărat. Nu vreau să spun că a arbitrat bine, dar mai corect este să spunem că echipa noastră nu mai este aceea din preliminariile trecutului campionat mondial, cînd îl aveam pe **Coluna,** pe **Germano** ș.a., și cînd **Eusebio,** era, într-adevăr **Eusebio.** Sper că echipa României, cu unele retușuri, în special din punct de vedere al pregătirii pure, va beneficia în Mexic de o clasificare bună. Succes !"

**SIMOES, jucător în echipa Portugaliei :**

„Joc bun, dar foarte dur. Am remarcat de la dv. pe fotbaliștii cu nr. 8, 9 și 10 **(Dobrin, Dumitrache** și **Nunweiller VI).** Mi-ar fi plăcut să joc împreună cu ei".

**RATKO CANAK, arbitrul meciului:**

„M-au impresionat **Dobrin, Dan Coe** și **Nelson,** pe care-i consider cei mai buni jucători ai partidei. Rezultatul este meritat, chiar dacă formația portugheză a fost mai tehnică. Păcat însă că jucătorii ei au acționat individual. Tocmai prin asta s-a impus România : omogenitatea și joc colectiv".

**ELI ZACOUR, impresar din Brazilia :**

„Am venit special din Brazilia ca să văd acest meci. Fiind un amic al fotbalului românesc, mă bucur că ați reușit un rezultat care vă apropie și mai mult de realizarea unei dorințe la care în anii trecuți, aproape că vă era frică să vă gîndiți. Dar să știți că echipa de acum merită prezența printre cele mai bune 16 din lume. Mă bucur, de asemenea, pentru „fleru!" meu de a vedea în dvs. o echipă de marcă încă de acum cîțiva ani și de a vă fi organizat turnee atunci cînd nimeni nu credea în ea".

**CARLOS PINHAO, redactor al ziarului „A BOLA" Lisabona :**

„Cred că e o mare greșeală să fii nemulțumit de virilitatea acestei partide. La ce ne-am fi putut aștepta de cît la o luptă aspră, fără menajamente, pentru victorie ? Uităm ce miză importantă era în joc ? Sigur că un arbitraj mai strîns, pe anumite porțiuni ale întîlnirii, ar fi evitat unele momente neplăcute ; în rest nimeni și nimic nu poate fi acuzat. Echipa României a repurtat o victorie meritată. Dacă și una dintre ocaziile firavului blond și jucăuș, acest argint viu, **Dumitrache,** s-ar fi transformat în gol, partida ar fi scăpat de sub apăsarea incertitudinii rezultatului final. Am o satisfacție : chiar dacă echipa țării mele a pierdut, în Mexic va merge tot o echipă latină".

**CESARE TRENTINI, redactor la „STADIO" din Bologna :**

„Internaționalii României au jucat așa cum trebuia acest meci. Cînd e vorba de o calificare nu încape tocmeală, nu poți să-ți permiți să te distrezi ! Aici fotbalul de mare realism e singurul care te poate ajuta în scopul ce ți-ai propus. Socotesc că reprezentativa României și-a asigurat o bază a formației pe care grefele se pot executa ușor și fără riscuri prea mari. După părerea mea, forța de șoc a atacului trebuie mărită, mai ales pentru întîlnirea cu Grecia".

**EUSEBIO (CU CÎTEVA MINUTE ÎNAINTE DE URCAREA ÎN AVION, LUNI DIMINEAȚA) :**

„Eu sufăr mult la înfrîngere. Din această pricină sînt greu de prins de către ziariști imediat după meci. Acum, cînd m-am liniștit, vă pot spune o scurtă părere despre joc. În momentul cînd echipa României a marcat, am înțeles că toate îndrăznețele noastre proiecte s-au spulberat. Era greu să mai înscriem noi două goluri..."

Asupra băncii de rezerve a Portugaliei plutește tristețea : „Mexico 70", un vis spulberat

## DELEGATUL F. I. F. A. FRANZ SEIPELT (Austria):

## „VICTORIA ROMÂNIEI ESTE MERITATĂ!"

*„Ca reprezentant al F.I.F.A. vreau să subliniez în primul rînd două elemente cu un atribut comun : excepțional ! E vorba de organizare și de publicul spectator. Nu pot alinia și calitatea jocului sub acest superlativ ; probabil caracterul său decisiv i-a știrbit pe alocuri din valoarea spectaculară. Numai așa îmi explic, fără să aprob însă, unele duriități comise de jucători. Important este însă că rezultatul final oglindește o superioritate reală a echipei învingătoare, din rîndul căreia remarc, în deosebi, pe Dobrin și Dumitrache.*

# ADJUNCTUL LUI PETROPOULOS, ÎN TRIBUNELE LUI „23 AUGUST"

Un tînăr într-o tunică bleumarin, înarmat cu un aparat fotografic, se înghesuia în fața ușii vestiarului echipei României, copiindu-și formația. L-am crezut unul dintre numeroșii gazetari străini. Mai tîrziu am aflat că este ALKIS PANAGOULIAS, adjunctul lui *Lakis Petropoulos,* antrenorul Greciei. Venise la București, firesc, să vadă la lucru adversarul de la 16 noiembrie al reprezentativei elene.

După meci, l-am întîlnit din nou. I-am cerut părerea. Mi-am dat seama că știuse să vadă meciul cu perspicacitatea unui vechi specialist. Am înțeles de ce : pentrucă 12 ani a îmbrăcat tricoul lui Aris Salonic, trei ani a fost coach-ul formației Greaks-Americains din New York, după care a fost chemat de *Petropoulos* ca adjunct al său.

Dar să-i dăm cuvîntul !

*„Partida nu m-a mulțumit. În primul rînd din cauza arbitrajului, care a fost uneori în contra timp și alteori în contradicție cu realitatea. A defavorizat ambele formații. În al doilea rînd, și românii dar și portughezii m-au decepționat. Portughezii, poate mai buni tehnicieni, dar cu un joc foarte individual ; românii — un ansamblu cu cîțiva jucători excelenți, nu m-au satisfăcut, totuși. Firește, nu putem judeca definitiv un „team" după o singură partidă, mai ales una cu o miză atît de mare. Să știți însă că, în Mexic, toate jocurile vor fi, la fel de importante ca acesta. Oricum, dv. sînteți favorizați — îmi dau perfect bine seama de acest lucru — în lupta pentru prezența la turneul final din 1970, dar se impune o mai bună organizare a jocului dv".*

— Ce credeți că vom reuși în Mexic ?

*— Cunosc țara viitorului campionat mondial, unde am evoluat de mai multe ori împreună cu „Greaks-Americains" și cred că România, care are cele mai multe șanse de calificare, va face o figură frumoasă. Concură la aceasta și clima de acolo, mult asemănătoare cu cea de pe aici. Deci, vă acord o șansă bună la un loc bun.*

— Ce jucători ați notat cu plus în carnetul dv. ?

*— Va trebui să-i marcăm strîns pe cei doi blonzi, Dumitrache și, mai ales, Dobrin. Dobrin are un dribling și o intuiție de-a dreptul drăcești. Apoi — Nunweiller VI și Sătmăreanu. Deși Eusebio nu mai este deocamdată cel pe care-l cunoaștem, totuși numele lui e suficient să-i sperie pe apărătorii adverși și, în același timp, să-i adune pe jucătorii portughezi ca în jurul unui steag. Alături de el — Simoes, Nelson, Damas.*

— Mulțumesc și la revedere, la 16 noiembrie .

**— m. t. —**

# „REGELE FOTBALULUI" ÎN POLEMICĂ CU „MAGUL"

**PELE:**

***„În Mexic nu va fi fotbal... Va domina spiritul distructiv. Pentru înaintaşi va fi foarte greu"***

**„H. H." 1:**

***„Pele în alarmă? Nu mai este atlet... Cînd un jucător se lamentează, este aproape de sfîrşit"***

În timpul turneului său în Europa, F.C. Santos a făcut un popas la Genova (a învins cu 7—1 o combinată locală). Cu acest prilej Pele — faimoasa „perlă neagră" a fotbalului brazilian — a fost, ca de obicei, asaltat de ziarişti şi pentru că toată lumea se află cuprinsă de frigurile viitorului campionat mondial, una din temele abordate în discuţiile cu „regele fotbalului" a fost turneul final din Mexic, ca nivel tehnic şi ca şanse ale echipelor participante. Pele a fost supus unui adevărat interogatoriu de confraţii italieni, dar una din problemele discutate şi cuprinse într-un interviu publicat de **„La Gazzetta dello Sport"** a declanşat o scurtă dar aspră replică a unei alte mari figuri a fotbalului internaţional, **Helenio Herrera.** Pe scurt, iată cum s-au desfăşurat lucrurile.

Desene de **STAN**

Întrebat ce înţelege prin jocul modern al brazilienilor şi cum crede că se va prezenta ca nivel tehnic turneul din Mexic, **Pele** a răspuns:

● **„Faptul este acesta: acum toată lumea s-a aliniat, din punct de vedere tactic, cu Europa, ale cărei echipe de club domină arena internaţională. Spun Europa, dar mai bine ar fi să spun Italia, care a exportat principiul „mai întîi să nu pierzi". Şi pentru că s-a demonstrat că o astfel de orientare tactică a dat mari rezultate — amintiţi-vă rezultatele lui Inter — s-a adaptat şi Brazilia. Deci, apărare mult întărită, vreau să spun protejată, dar joc ofensiv esenţial, rapid, în adîncime".**

● **„În Mexic nu va fi fotbal. Viitorul campionat va fi dominat de spiritul de întrecere în sensul că se va încerca mai mult să se distrugă decît să se construiască, pentru că toţi vor voi să învingă prin a nu pierde întîi. Nu-i un joc de cuvinte. Repet: toată lumea s-a aliniat Europei şi mai ales Italiei, unde este încă în vigoare practica celei mai exasperante defensive... Pentru înaintaşi va şi foarte greu în Mexic... Am marcat pînă acum 987 de goluri, dar cît am suferit numai eu ştiu..."**

Referirea la fotbalul italian şi în special la **Inter** a provocat o reacţie vehementă din partea fostului antrenor interist **Helenio Herrera**, a cărui opinie şi-a găsit loc în acelaşi ziar italian de specialitate, a doua zi după publicarea părerilor lui **Pele.** Iată replica „magului", acum la Roma:

● **„Se vede că Pele este pe... povîrniş. Cînd un jucător de clasă începe să se lamenteze de apărări, înseamnă că este aproape de sfîrşit. Sau, ca un copil, nu mai ştie să sufere... În Chile, contra Mexicului în 1962, amicul Pele a realizat un gol fantastic, după ce a „aruncat în aer" unul după altul patru adversari, năpustiţi să-l culce la pămînt. Şi nu s-a mai plîns de răutatea mexicanilor... Din păcate aceasta s-a întîmplat acum opt ani... Pe Pele l-am văzut contra Angliei: am reţinut că a fost puţin lent şi cam greoi. Eu susţin că declaraţiile lui asupra fotbalului dovedesc că mentalitatea este la înălţimea fizicului".**

● **„Multe ţări n-au înţeles nimic din jocul defensiv. Au vrut să imite Italia, care a adoptat**

**„il libero" şi au copiat ceea ce era rău în fotbalul nostru... Spania a vrut să ia de la noi numai „il libero"; ignorînd restul, şi a dispărut ca entitate de nivel internaţional. În schimb, noi am plecat de la punctul de bază, adică omul în plus în apărare, dar am ajuns mai departe... Am construit un joc în care fundaşii şi mijlocaşii au devenit protagonişti, încadraţi în masa atacanţilor, construind acţiuni cu 6—7 jucători... Fapt este că fotbalul devine tot mai atletic şi Pele mai puţin atlet. Dar ce pretinde „regele fotbalului"? Să-i spună adversarii: „Scuzaţi, dv. sînteţi Pele? Atunci poftiţi!" El este preocupat acum pentru că pe plan fizic a slăbit şi a început să preîntîmpine pericolul ce-l paşte. Aici este după mine toată problema. Intervine şi frica de a nu-şi duce acasă picioarele întregi"... Cum va reacţiona Pele? Interesant de văzut".**

# „CAVALERII ÎN NEGRU" ATACAŢI PE DOUĂ FRONTURI...

- **COMPETIŢIILE CONTINENTALE TOARNĂ „SARE ŞI PIPER" ÎN CAMPIONATE**
- **UN SUPORTER, „ÎN TRAVESTI", ÎL ÎNŞEALĂ PE ARBITRUL INTERNAŢIONAL SCHULEMBURG**
- **CHIARUGGI ŞI FRUMOASELE LUI GOLURI DE LA VICENZA**

Chiar dacă trebuie să lase, din cînd în cînd, să treacă înaintea lor meciuri din palpitantele preliminarii pentru C.M. 1970, campionatele rămîn, în toate ţările Europei, principalul punct al ordinei zilei.

Mai ales că, în mod cu totul curios, competiţiile continentale toarnă „sare şi piper", în diferite moduri asupra acestor întreceri. Pentru echipele care au reuşit calificarea în primul tur, campionatul devine o obligaţie a confirmării performanţei; aproape fără excepţie, campioanele sau cîştigătoarele de cupă sînt... aşteptate însă de imediatele lor adversare din campionat cu o dublă ambiţie. De aici, întîlniri extrem de disputate, galerii locale în maximă funcţiune; celelalte, învinsele, caută în campionat consolarea. Şi grupul acesta face jocuri de mare ambiţie după decepţiile din „Cupa campionilor europeni" sau „Cupa cupelor". Comentatorii din diverse ţări europene, socotesc că — în pofida unor afirmaţii decretînd competiţiile europene ca un impediment în desfăşurarea programelor interne — întrecerile oficiale ale continentului au adus o notă de reviriment în campionatele naţionale.

Sigur însă că aceste „accelerări" sînt suportate direct de arbitri, care se întîlnesc cu echipe puse pe răfuială, cu tribune înfierbîntate. **Hans Blickensdorfer,** unul dintre reputaţii redactori de fotbal din R.F. a Germaniei, observa că — pretutindeni — „cavalerii fluierului" trebuie să intre în alarmă după etapele din competiţiile europene. Şi faptele demonstrează că el are dreptate...

Iat-o pe proaspăta noastră cunoştinţă, **Glasgow Rangers.** După întoarcerea de la Bucureşti, cu un rezultat egal foarte elogiat de presa scoţiană, ea a jucat la **Perth,** unde a învins net (3—1) pe **St. Johnstone.** Arbitrul meciului, **John Patrick,** a avut o sarcină ingrată, în ciuda scorului clar. Spectatorii din Perth au digerat greu înfrîngerea şi fiecare decizie a conducătorului meciului a întîmpinat opoziţia tribunelor. Iar centrul atacant **Stein** a suportat destule „amabilităţi" ale fundaşilor din faţa sa. Conducătorul meciului a părăsit cu greu stadionul, mai multe automobile ale poliţiei escortînd autoturismul în care se afla dl. **Patrick.** În schimb, un alt arbitru, un arbitru reputat, vest-germanul **Schulemburg,** purtător al ecusonului F.I.F.A. a fost eroul unei întîmplări amuzante. În meciul **Bayern München — Werder Bremen,** cîştigat de campioană cu 4—1, timp de trei minute (81—84), acesta a jucat... în 12 oameni fără ca arbitrul să observe. Cel mai picant amănunt este însă acela că al 12 jucător de la Bayern era un... suporter al ei care — confecţionîndu-şi echipament la fel cu veritabilul purtat de **Beckenbauer** et comp., s-a strecurat pînă la marginea terenului şi a intrat în teren. Cînd un jucător de la Werder a observat adversarul în plus, cei mai miraţi au fost chiar fotbaliştii de la Bayern care nu-l văzuseră niciodată pe incidentalul lor coechipier. Bineînţeles că ironiile au avut ca ţintă pe „cavalerul fluierului"...

Componentă a grupului „fericitelor", Fiorentina a ţinut să-şi onoreze performanţa eliminării campioanei Suediei din C.C.E., printr-o victorie; şi a învins la Vicenza, nu fără a provoca şi ea multe suferinţe arbitrului, care a trebuit să suporte asaltul spectatorilor, furioşi de eşecul favoriţilor pe teren propriu. Eroul acestui meci a fost **Chiaruggi,** care se anunţă drept o nouă şi valoroasă stea a fotbalului italian. El a marcat, de o manieră... pe care numai spectatorii locali nu au apreciat-o, ambele goluri ale echipei din Florenţa.

În Austria, atît Rapid cît şi Austria au suportat un teribil asalt al adversarilor pe care le-au întîlnit după cele din competiţiile continentale. Dacă F.C. Austria, jucînd acasă, a obţinut o dificilă victorie (3—2) cu **Wattens,** în schimb Rapid a pierdut fără drept de apel la Innsbruck (1—3). Dar notaţi că în partida de la Viena, numeroase incidente şi un penalti dubios, determinînd victoria, au făcut momente grele arbitrului, **Schneider** (Linz) care a preferat să părăsească stadionul, la mai bine de trei ore după ce dăduse semnalul încheierii partidei.

Deci aceşti mereu discutaţi, dar indispensabili şi — în fond — credincioşi slujitori ai fotbalului — care sînt arbitrii — au de suportat asalturi permanente. Campionatele nu le dăruiesc de loc zile liniştite şi nu se pot bucura de aşa ceva nici din partea competiţiilor continentale. „Cavalerii în negru" continuă să rămînă la datorie şi bine fac. Altfel fotbalul ar mai putea exista? Gîndiţi-vă, cîte incidente, cîte întîmplări, cîte comentarii ar dispare odată cu acest interesant personaj, indispensabil vieţii fotbalistice.

— **ef. i.** —

# O POVESTE TRISTĂ

Povestea tristă a lui **Aurelio Milani** poate servi exemplu pentru alţii: gloria fotbalistică nu este veşnică şi nu se pot marca goluri care să aducă milioane în permanenţă.

**Aurelio Milani,** fostul centru înaintaş al reprezentativei italiene, a fost deţinut zece zile în închisoarea din Copar. Motivul: tentativă de a trece ilegal frontiera din Iugoslavia în Italia. Cazul lui a trezit din nou interesul opiniei sportive italiene, în numeroase ziare italiene apărînd ştirea că **„Milani iar are greutăţi".** Găsindu-se în ultimul timp în **Iugoslavia, Milani** a declarat încă în decembrie anul trecut că nu intenţionează să se mai întoarcă în **Italia,** unde îl aşteptau soţia şi doi copii, şi că doreşte să rămînă în **Iugoslavia.**

Anul acesta, în luna august, **Milani** a rămas dator o sumă importantă hotelului **„Metropol"** din **Belgrad.** A încercat să găsească bani în **Italia,** dar toate porţile la care a bătut au rămas închise. Prins şi fără paşaport a ajuns la închisoare...

**Cunoscuta revistă italiană „Super-calcio"** anunţa pe întreaga pagină despre arestarea lui **Milani,** scriind în subtitlu: **„De la osanalele tuturor stadioanelor italiene, de la tricoul albastru al reprezentativei, de la titlurile mondiale şi europene — la închisoare! De la salarii astronomice şi premii fantastice la mizerie!"** Aceasta este decăderea unuia dintre cei **mai cunoscuţi fotbalişti din Europa,** golgeter al campionatului italian, o poveste care umple de amărăciune inimile sportivilor şi iubitorilor fotbalului, care l-au cunoscut şi apreciat în timpul carierei lui sportive. **Aurelio Milani** a jucat la **Atalanta, Monza, Triestina, Sampdoria, Padova, Fiorentina** şi, în sfîrşit, a fost component al celebrului **Inter.** Cu el în echipă **Internazionale** a cucerit în 1964 la Viena **„Cupa campionilor europeni"** jucînd împotriva **Realului Madrid,** iar un an mai tîrziu, la **Madrid,** a devenit campioana mondială neoficială de echipe, cucerind **„Cupa Intercontinentală".** Ultimul club pentru care a jucat **Milani** a fost **Verbania.**

În timpul carierei lui sportive, **Milani** a cîştigat cîteva sute de milioane de lire. Dar din cauza unei boli cardiace, la 30 de ani a încetat să mai joace. Şi atunci, cînd şi-a încheiat cariera, el nu a mai fost om bogat. Lansîndu-se în afaceri a pierdut aproape toţi banii. S-a angajat, în sfîrşit, ca reprezentant comercial al unei ifrme, călătorind foarte mult în întreaga lume. Obişnuit să trăiască luxos, o scotea cu greu de capăt. În localitatea **Arona** trăieşte soţia sa cu cele două fiice. Ele sperau ca într-o zi **Milani** va reuşi să se pună pe picioare şi să revină acasă. **Dar** nu s-a întîmplat aşa. În loc de aceasta soţiei sale i-a parvenit ştirea că soţul ei ar mai avea o soţie şi cîţiva copii chiar!

**Gheorghe GLISICI**

# „TUNARII" PĂRĂSESC ARGENTINA

*Eliminarea* Argentinei *de la viitorul turneu final al C. M. este de acum un lucru îndeobşte cunoscut. Comentariile pe această temă nu mai contenesc şi, ceea ce se reproşează cel mai mult, este că în această ţară cu puternică tradiţie în fotbal lipsesc oamenii de gol, „tunarii". Se pare că conducătorii marilor cluburi au o pronunţată „alergie" faţă de oamenii de gol. De cum apare cîte unul mai „răsărit" este imediat transferat la cluburile străine. Fenomenul nu este nou dacă ne gîndim la un* Sivori, *un* Angelillo, *un* Maschio *etc., etc., dar ceea ce este mai trist este că ei continuă şi azi. Celebrul* Luis Artimé *este un prim exemplu. El a fost cedat anul trecut echipei braziliene* Palmeiras, *de unde, recent, a trecut la* Nacional Montevideo. *Cei doi golgeteri ai campionatului metropolitan din acest an, brazilianul* Machado da Silva *(Racing) şi paraguayanul* Bernardo Acosta *(Lanus) au fost şi ei cedaţi, primul la* Sporting Lisabona, *al doilea la* F. C. Sevilla. *Semnificativ este şi cazul lui* Narciso Doval *ostracizat în* Argentina *— unde a fost suspendat pe un an de zile în urma unei neplăceri comisă faţă de o însoţitoare într-un avion — şi cedat de către echipa sa* San Lorenzo de Almagro *la* Flamengo Rio de Janeiro. *Astăzi,* Doval *este unul din idolii mulţimilor sportive din* Brazilia.

**Luis Artimé,** unul din „dezertori"

*De fapt, renunţarea la aceşti „tunari" are totuşi motive întemeiate, de ordin financiar. Multe din cluburile argentiniene, chiar dintre cele mari, sînt în pragul falimentului, încasările sînt reduse datorită numărului mic de spectatori care asistă la meciuri; în schimb jucătorilor li se plătesc salarii care depăşesc cu mult resursele financiare de care dispun acestea. Printre ele se află şi* Racing Buenos Aires, *care se vede nevoită să renunţe la marea sa vedetă* Roberto Perfumo; *aceasta va pleca — probabil — în Brazilia unde îl „curtează" echipe ca Botafogo, Sao Paolo şi chiar Santos. Care dintre acestea îşi va asigura serviciile celebrului jucător?*

# CONIGLIARO, JUCĂTORUL-MODEL AL ARGENTINEI?

Într-o recentă declaraţie făcută cunoscutului ziar *„La Razon"*, directorul tehnic *Luis Pentrelli*, a spus: *„Jucătorilor argentinieni le lipseşte spiritul de sacrificiu. Sacrificiu colectiv pentru echipă. Pentru mine, jucătorul simbol, pe care toţi fotbaliştii argentinieni ar trebui să-l imite, este Conigliaro de la Estudiantes. Un adevărat jucător de echipă"*, a încheiat *Pentrelli* aprecierile făcute la adresa lui *Conigliaro.*

# extern MAGAZIN extern

## PREȘEDINTELE MAI NERVOS... CA ANTRENORUL

O imagine care vorbește despre tensiunea care a domnit pe banca echipei **St. Etienne**, în timpul meciului cu **Bayern München**, din **„Cupa campionilor europeni"**. Dar, în vreme ce președintele clubului, **Roger Rocher** nu-și poate stăpîni nervii, antrenorul **Albert Batteux**, pare de un calm total. Dar ce-o fi în sufletul său !...

● **Lovitura de începere a meciului retur Ol. Marseille — Dukla Praga din cadrul „Cupei cupelor" a fost dată de către cunoscutul artist Jean-Paul Belmondo, care se află în orașul de pe malul Mării Mediterane împreună cu Alain Delon, cu care turnează un nou film de gangsteri.**

● **Pentru acte de violență comise asupra unui polițist în timpul meciului Leeds — Newcastle, un tînăr englez, în vîrstă de 23 de ani, Kenneth Wilson, a fost condamnat la doi ani închisoare.**

● **Zilele trecute a încetat subit din viață fostul internațional suedez Gunnar Andersson, supranumit „Domnul 50 la sută". În cea mai mare parte din cariera sa, Andersson a jucat la echipele franceze Ol. Marseille (în rîndurile căreia a evoluat și la București) acum cîțiva ani) și F.C. Bordeaux.**

● **Pentru acte contrare decenței publice comise după marcarea unui gol la meciul Palermo — Napoli, brazilianul Altafini, centrul atacant al echipei oaspete, a fost acționat în judecată de către autoritățile din capitala Siciliei, riscînd, în acest fel, nouă luni de închisoare.**

● **De comun acord cu clubul elvețian Grasshoppers, antrenorul Henri Skiba, a renunțat la conducerea tehnică pe care o deținea de cîțiva ani de zile, urmînd a fi înlocuit cu Werner Schley, fostul portar al echipei F.C. Zürich.**

● **În primele luni ale anului viitor, cunoscuta echipă mexicană Necaxa va efectua un turneu în mai multe țări ale Europei, urmînd să dispute două întîlniri în Anglia, două în Spania, una în R.F. a Germaniei și, probabil, în Franța, Belgia și Olanda.**

● **Pentru acuzații neîntemeiate la adresa jucătorilor echipei Lazio, pe care A.S. Roma a învins-o recent în „Cupa Italiei", antrenorul acesteia din urmă, Helenio Herrera, a fost amendat cu suma de un milion de lire.**

● **Remarcat de antrenorul echipei naționale italiene, Feruccio Valcareggi, ca un foarte bun centru atacant, Daviscupmen-ul Vittorio Crotta a primit numeroase oferte din partea unor mari cluburi din peninsulă, ca : Juventus, Sampdoria, F.C. Torino, Verona etc. Deocamdată tînărul tenisman nu s-a decis încă pentru ce sport să opteze, dar se pare că cel cu balonul rotund (și avantajele sale materiale) îl atrag mai mult.**

● **Recent a fost judecat și condamnat la patru luni închisoare impresarul austriac Viktor Gartner. Acesta a încasat, de la un mare club vest-german, o importantă sumă de bani pentru a-l achiziționa pe internaționalul polonez Helbig pe care el însuși îl recomandase. Conducătorii clubului văzînd că jucătorul în cauză nu se prezintă, s-au interesat la federația poloneză care le-a comunicat că în registrele sale... nu figurează nici un fotbalist cu acest nume. Înșelătoria era, deci, evidentă.**

## CUVINTE ÎNCRUCIȘATE

### ITINERARE FOTBALISTICE

ORIZONTAL : 1. Minaur — Olimpia. 2) Victoria — Minerul. 3) Politehnica — C.S.M. 4) Flacăra — Carpați 5) Ultimele la baraj ! — Gabriel Iordache — Camera. 6) Chimia — Pană. 7) Anina — Unse ! — Horia Teodorescu. 8) Încăpere — Victoria (2 cuv.). 9) Specie de arahide — Farul (abr.) — Baltă — Mele ! 10) Canal — Vene — Din Atica. 11) Cîștigate de U.T.A., Rapid, Steaua ș.a. — Spectaculoase pe extreme. 12) Insulă în arh. Moluce — Unirea — Vechiul... Arad.

VERTICAL : 1) Zonă avocalică — Chimia. 2) Vulturul — Victoria. 3) Gustul înfrîngerii — Metalul. 4) Cotigă (dim.) — Nume la I.M.U. 5) Surată cu Olimpia, Victoria sau Gloria — C.F.R. 6) Nu acești — Titi Teașcă. 7) În cuib ! — Politehnica — Gol. 8) Operă — Metalul (Turnu). 9) C.S.M. — Extreme la Gloria ! — Universitatea (abr.). 10) Minerul — Șoimii. 11) Isteț — Prefix. 12) Unu la unu ! — De la Chimia. 13) Cocă — Delta.

DICȚIONAR : **Ero, Aij.**

**SERGHEI COLOȘENCO**

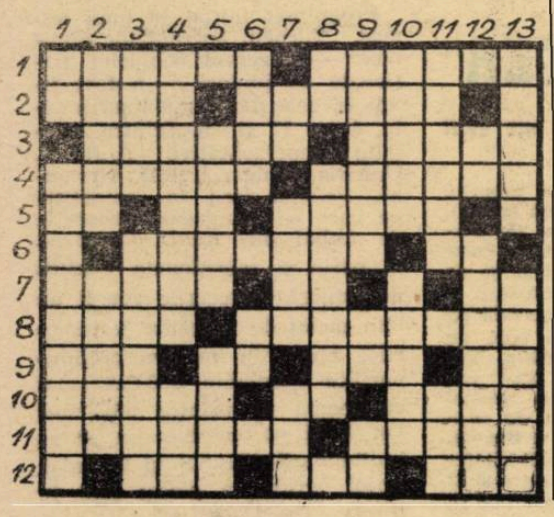

**DEZLEGAREA CAREULUI DIN Nr. 176**

ORIZONTAL : 1) Glasgow Rangers. 2) Lupescu — Scoția. 3) Opor — A — Om — Lovi. 4) Ru — Iezer — Ci — En ! 5) Ilie — Inter — Art. 6) Aer — Sie — Legia. 7) Sasu — Dobrin — G. 8) S.C. — Arpa — Aal — Cr ! 9) Eud ! — Dinu — N — Mea. 10) T — Avari — Adrian. 11) Ur — R.N. — Esu — On ! — L 12) Bică — Clasament. 13) Avocat — Separeu. 14) Lazio — Milan — Cl !

## „ELEVUL" RAMSEY

**Pregătind cu o minuțiozitate pe care toți au remarcat-o „campania Mexic 1970", selecționerul englez Alf Ramsey învață cu sîrguință unui elev limba spaniolă, spre a face față tuturor obligațiilor sale. Iată-l în fotografie pe** sir Alf, **cu cartea în mînă și magnetofonul alături, pregătind o nouă lecție de limbă spaniolă.**

## *Fotbalul englez în fața parlamentului*

Un nou scandal în fotbalul britanic De data aceasta, acuzat este chiar ministrul căilor ferate ! După meciul **Derby County-Tottenham** (5—0), suporterii acestei din urmă echipe, care făcuseră deplasarea în masă, la întoarcere, în tren, supărați de eșecul favoriților, s-au dedat la acte de violență spărgînd geamurile, distrugînd canapelele etc., etc. La un moment dat, trenul s-a oprit și, după ce sute de pasageri au fost dați jos, a pornit-o în viteză maximă, lăsîndu-i pe aceștia să parcurgă pe jos drumul pînă la **Londra.** Cîțiva kilometri mai departe, scena s-a repetat și alte sute de pasageri au pornit-o pe jos.

A doua zi, în parlament, ministrul căilor ferate, a fost interpelat de către un deputat care l-a acuzat grav, considerîndu-l vinovat de cele întîmplate și mai ales de faptul că, deși aveau biletele plătite, sutele de călători au fost nevoiți să parcurgă pe jos o distanță destul de mare pînă la domiciliu. Ca primă măsură, ministrul căilor ferate engleze, a hotărît să nu mai organizeze garnituri speciale pentru suporterii care vor să-și însoțească echipele favorite în deplasare.

## VISUL !...

**În fața unui morman de mingi, simbolizînd golurile, jucătorul visează să realizeze, în teren, cît mai multe mingi în poarta adversarului. Aceasta este semnificația clișeului alăturat, publicat de presa engleză.**

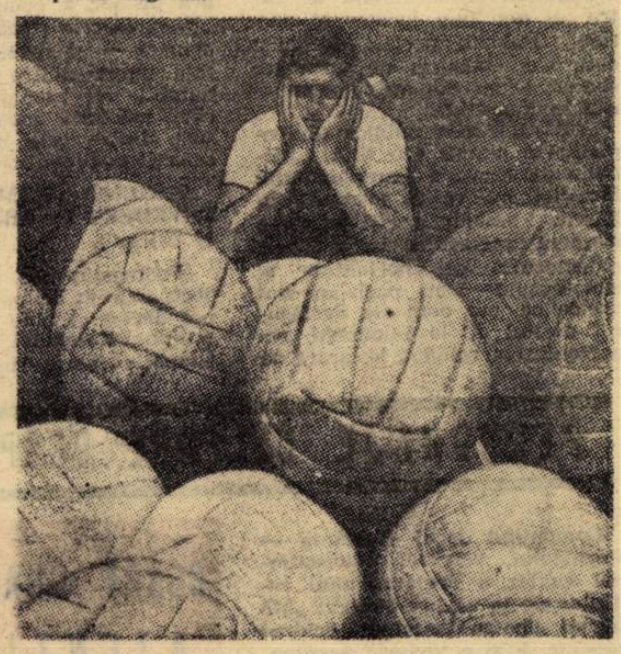

## UN MARE TURNEU INTER-ȚĂRI LA CIUDAD DE MEXICO

*Federația mexicană de fotbal studiază în prezent posibilitatea organizării unui turneu internațional, rezervat echipelor reprezentative și care ar trebui să se desfășoare în perioada 15 ianuarie — 15 februarie 1970.*

*La acest turneu ar urma să ia parte următoarele reprezentative :* Uniunea Sovietică, Ungaria, Iugoslavia, Argentina, Bulgaria, Uruguay, Brazilia și România.

●

## CUPELE EUROPENE, EDIȚIA... 1972-73

*După ce, într-un recent număr, am anunțat care vor fi datele de desfășurare ale ediției 1971—72 ale „Cupelor europene", iată că acum sîntem în măsură să anunțăm și pe cele ale ediției următoare, 1972—73.*

*Acestea vor fi : 16 și 23 septembrie, șaisprezecimile, 25 octombrie și 8 noiembrie, optimile, 7 și 21 martie, sferturile, 11 și 25 aprilie, semifinalele. Nu s-au fixat încă datele finalelor următoarelor două ediții, aceasta urmînd a se face la timpul potrivit.*

●

## O ÎNTREAGĂ ECHIPĂ — RENUMITĂ — DE VÎNZARE !

*Senzație în Marea Britanie. O întreagă echipă de fotbal este de vînzare ! Echipa în cauză este, nici mai mult nici mai puțin decît una dintre cele mai cunoscute și apreciate din Scoția și anume KILMARNOCK, clasată anul trecut pe locul patru în campionatul țării și participantă la ediția actuală a „Cupei tîrgurilor" Conducătorii echipei au anunțat, recent, că doisprezece dintre cei mai buni jucători — printre care internaționalul Terry Mc Lean au fost puși pe lista de transferări. Aceasta, ca urmare a unei „revolte" a celor 12 care nu primiseră o serie de prime speciale promise, pentru care au dat în acest sens un ultimatum conducerii.*

„Multă lume crede că sîntem nebuni — *a declarat antrenorul echipei,* Walther Mc Carae — dar nu sîntem dispuși să primim ultimatum-uri din partea jucătorilor, mai ales că niciodată nu le-am promis prime speciale de joc". *Vom asista oare la dezmembrarea uneia dintre cele mai vechi echipe britanice sau cele două părți vor ajunge la un acord ?*

## DOAR SILUETA „CUPEI JULES RIMET"...

**...mai amintește de fotbal în biroul cunoscutului fost internațional** Robert Jonquet. **Acum stoperul echipei** Franței **la** C. M. 1956, **unde aceasta a înregistrat cea mai bună performanță din activitatea sa, se ocupă cu pasiune de chestiunile profesionale.**

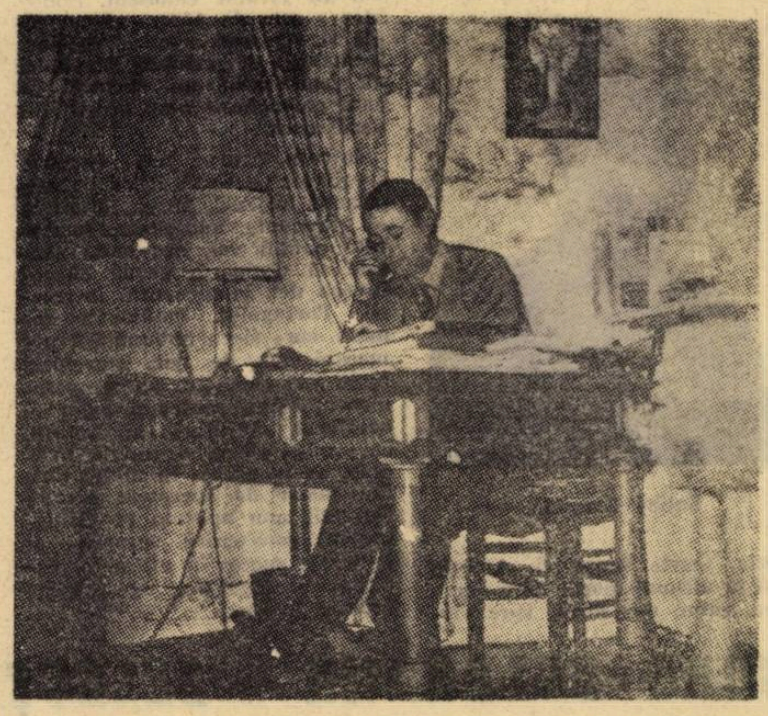


PROLETARI DIN TOATE ȚĂRILE, UNIȚI-VĂ !

**FOTBAL**

REVISTĂ SĂPTĂMÎNALĂ

Redacția și ad-ția : București, Bd. Mărăști 26, sectorul I, telefon 17.55.18

COLEGIUL DE REDACȚIE

**Constantin Chiriță, Ștefan Covaci, Gh. Dumitrescu, Pavel Marcu, Aurel C. Neagu** (redactor șef), **Angelo Niculescu, Andrei Rădulescu, Dumitru Tomescu, Stelian Trandafirescu** (redactor-șef adjunct), **Radu Urziceanu** (secretar general de redacție), **Emerich Vogl, Ion Voica, Ion Voinescu.**

Prezentarea grafică **Liviu Bobocea**

# PRESA EUROPEANĂ ELOGIAZĂ VICTORIA ECHIPEI ROMÂNIEI

Ecourile succesului reprezentativei **României** sînt mult mai mari decît ne-am fi putut închipui ; ele subliniază nu numai importanța unei victorii de răsunete ci și marele pas făcut de națională noastră în drumul spre **Mexic.** Dar să... facem loc telexului cu frînturi din comentariile apărute în cele mai importante ziare din **Europa**, atît în presa de specialitate cît și în aceea de informație generală.

**FRANȚA : „BRAVO ROUMANIE" („L'Equipe")**

Unul dintre cele mai mari și mai răspîndite cotidiene sportive, **„L'Equipe"** din **Paris**, titrează cronica de la **București, „Bravo Roumanie !"** Comentariul subliniază că „primele 30 de minute ale echipei noastre au fost formidabile și ele au înregistrat golul victoriei marcat de o manieră spectaculoasă de către cel mai bun jucător al partidei, **Dobrin**, același fotbalist care s-a bucurat de un mare succes, acum doi ani, în ianuarie, la Marsilia".

„LE FIGARO" publică un comentariu amplu sub titlul **„Medalia de bronz a Campionatului Mondial nu va fi prezentă în Mexic. România a cîștigat de o manieră spectaculoasă..."** Opiniile redactorului de specialitate al cunoscutului ziar parizian sînt acelea că, așa cum s-a desfășurat meciul de la București, reprezentativa română se arată ca o probabilă și merituoasă cîștigătoare a grupei".

„PARIS JOUR" socotește că, „în primele 30 de minute, echipa **României** a realizat un fotbal de o ridicată calitate, realizînd replica pe care, în 1954, reprezentativa **R. F. a Germaniei** o dădea în finala C. M. echipei **Ungariei**, un team socotit mai valoros, așa cum se prezentau calculele hîrtiei chiar și înaintea întîlnirii de la **București".**

**ITALIA : „NU NUMAI UN 1—0..." („Corierre della Sera")**

Cotidianul cu cel mai mare tiraj din Italia, a publicat în toate cele șase ediții ale sale, începînd cu cea de duminică, comentarii asupra partidei de la București. Cel mai important dintre ele este intitulat : **„Nu numai un 1—0..."** și el remarcă că nu numai performanța în sine este deosebită ci și maniera de joc a echipei **României.** „Unsprezecele român este la ora actuală — și rezultatele sale în fața unora dintre cele mai redutabile reprezentative europene sînt mărturii incontestabile — una dintre cele mai constante selecționate continentale".

**ANGLIA : „ROMÂNIA ! LA REVEDERE ÎN MEXIC !"** („Daily Miror").

„Portugalia n-a putut riposta decît extrem de palid în fața unei decise și bine organizate echipe a **României.** Gazdele, cu o formație foarte tînără, probabil cea mai tînără din **Europa** în acest moment, au știut ce au vrut și se îndreaptă cu pași siguri spre calificare. România ! La revedere în Mexic !"

**ELVEȚIA : „ROMÂNIA CU UN PICIOR ÎN MEXIC"** („Sport" Zürich).

Presa elvețiană, în totalitatea ei, dedică largi spații partidei de la **București,** comentînd situația grupei din care face parte și reprezentativa **Elveției.** Cel mai importatant ziar de specialitate, **„Sport"** din **Zürich,** titrează pe mai multe coloane, în prima pagină : **„România cu un picior în Mexic !"** Alt ziar, **„La Tribune de Genéve",** este de părere că... **„Numai un miracol mai poate califica Elveția".** Cotidianul **„National Zeitung"** din Bâle publică un comentariu sub titlul : **„Cu 1—0 de la București, noi vom rămîne acasă !"** iar **„Neue Züricher Zeitung"** însoțește cronica sub titlul **„Adio Mexic ! Sîntem bătuți !"** Un larg comentariu, sub semnătura trimisului său la **București, Mario Widmer,** publică **„Blick"** din **Zürich.** Cunoscutul comentator de fotbal elvețian conchide : **„Practic, totul s-a terminat. Numai Ballabio mai crede într-un miracol !"** Un comentariu foarte elogios la adresa echipei **României** a apărut în **„La Suisse"** (din **Geneva).** În final, autorul comentariului cere înlocuirea selecționerului **Ballabio.**

# MOMENT „PRELIMINARII C. M."

Începînd de azi, miercuri și pînă la 22 octombrie se vor disputa nu mai puțin de 13 partide în cadrul preliminariilor campionatului mondial.

Dintre ele, pe noi ne interesează în cel mai înalt grad întîlnirea de azi de la Salonic, dintre **Grecia** și **Elveția,** care își dispută ultima șansă de a rămîne în luptă pentru calificare ; echipa învinsă va ieși din cursă, ca și Portugalia — favoritul nr. 1 — eliminată duminică la București. E de la sine înțeles, deci, cît de disputat va fi acest meci, decisiv și pentru antrenorii respectivi : **Petropoulos,** care i-a urmat lui **Gheorghiadis,** înlocuit la redeschiderea **„cazului Domazos",** și **Ballabio,** atît de mult criticat pentru insuccesele echipei, mai ales după cel din fața României la Lausanne. Deci, un dublu duel : **Grecia — Elveția** și **Petropoulos — Ballabio,** pe care îi vor susține următoarele formații probabile : GRECIA : Ikonomopoulos — Gaitatzis, Kamaras, Aganian, T. Intzoglou — Haitas, Domazos, Dedes (Botinos) — Papaioanou, Sideris, Kudas. ELVEȚIA : Kunz — Michaud — Ramseier, Tacchella, Weibel (Chapuisat) — Odermatt, Kuhn — Blättler, Künzli, Balmer, Quentin.

Jocul acesta va fi urmărit de doi observatori români : **prof. Angelo Niculescu,** antrenorul lotului nostru, și **prof. N. Petrescu,** care va realiza și un film al meciului, pentru o analiză a jocului reprezentativei elene, utilă în pregătirea jocului de la 16 noiembrie.

● Programul zilei de azi mai cuprinde meciurile : **U.R.S.S. — Turcia, Suedia — Franța,** ambele importante pentru clasamentele respective, și **Spania — Finlanda,** fără nici o semnificație pentru situația din grupa 6.

● La 19 octombrie un alt joc fără influență asupra clasamentului grupei 6 : **Iugoslavia — Belgia.**

● În fine, la 22 octombrie cinci întîlniri extrem de interesante : **Țara Galilor — R.D. Germană, Olanda — Bulgaria, U.R.S.S. — Irlanda de Nord, Ungaria — Danemarca** și, mai ales, derbiul **R.F. a Germaniei — Scoția.**

● În zilele de 16, 18 și 20 octombrie se consumă ultimele meciuri din subgrupa asiatică de la Seul, în care primele rezultate au fost : **Australia — Japonia** 3—1 (surpriză) și **Coreea de Sud — Japonia** 2—2.

# CESARE TRENTINI TRANSMITE DIN BOLOGNA

**Lo Bello în dificultate la Florența.** Abia ajuns, de cîteva ore acasă, mă grăbesc să vă dau cîteva dintre știrile din intimitatea campionatului italian. Cea mai importantă este aceea privind marea surpriză de la **Florența,** unde campioana — **Fiorentina** — a pierdut în fața lui **Cagliari.** Meciul, de o tensiune puțin obișnuită, era cît pe-aici să se termine cu un mare scandal. Spectatorii au dorit să intre în teren spre a se... răfui cu celebrul arbitru **Lo Bello.** „Tifosi" Fiorentinei pretindeau că conducătorul partidei n-a acordat un penalti clar echipei lor în vreme ce, față de **Cagliari,** s-a arătat mult mai generos dictînd o lovitură de la 11 metri în favoarea acesteia. **Lo Bello** a avut o sarcină extrem de grea. Partida, cum spuneam, a fost extrem de dură. Răfuielile s-au ținut lanț și, în consecință, s-au înregistrat și două eliminări, **Amarildo** (Fiorentina) și **Martiradonna** (Cagliari).

**Carniglia — ultimele zile la Juventus ?** Adus cu tamtam și cu multe sacrificii financiare de la **Buenos Aires,** antrenorul **Luiz Carniglia** n-a reușit să-și facă, la **Juventus,** intrarea mult așteptată. Echipa merge din insucces în insucces și recenta înfrîngere în fața marei rivale, **Torino,** a pus — se pare — capac la toate. Comitetul director al clubului a trimis antrenorului un avertisment și opinia generală la **Torino** este că **Luiz Carniglia** va fi în curînd înlocuit. Cu cine ? Încă nu se știe la această oră.

**Valcareggi nu dispune de întreg lotul.** Pentru astăzi, directorul echipei naționale. **Valcareggi,** a convocat la **Coverciano** lotul primei reprezentative. El nu poate conta însă pe selecționații de la **A.C. Milan,** care se pregătesc pentru a doua manșe a finalei **„Cupei Intercontinentale". Cudicini, Rivera, Prati, Fogli, Lodetti, Anquiletti** — mai mult de o treime din lot — nu vor răspunde la apelul selecționerului.

# PERSONAJE CELEBRE DESPRE MECIUL DE DUMINICĂ

**Comentînd jocul** România — Portugalia, **celebrul internațional englez a declarat unui redactor de la** „Daily Miror": **„Mă bucur pentru succesul echipei române. E și o victorie personală dacă vreți. Pentru că, încă după meciul de pe Wembley, am declarat că** România **se va califica pentru Mexic. Este o echipă tînără, cu mari posibilități, cu jucători corecți, talentați și**

**Bobby Charlton**

**foarte, foarte simpatici. Atenție însă la ultimul meci ! Fără enervare, calm, dar decis, spre victorie ! La revedere în Mexic !"**

## BOBBY CHARLTON: „ATENȚIE LA ULTIMUL MECI !"

**Un alt jucător cunoscut,** Bobby Moore **este de părere că „energia și vigoarea, apetitul de performanță al echipei** României **au reprezentat un obstacol pe care portughezii n-au reușit să-l depășească".**

**Într-un articol din** „Guerino sportivo", GIANNI RIVERA, **căpitanul lui** A.C. Milan, **socotește că** „România, **una dintre formațiile noului val, are toate șansele să cîștige o grupă cu un favorit net, la începutul întrecerii, Portugalia. Fotbaliștii români, care și-au îmbunătățit net mecanismul de joc, devenind mult mai completi, au temperamentul ideal, pentru fotbalul — spectacol. Jucători ca** Dobrin, **care mi-a plăcut enorm la Neapole, nu se găsesc în multe țări. Mă bucur de succesele acestei formații nou apărute pe firmamentul consacrării europene și îi doresc succes în ultima și decisiva confruntare, cu Grecia"** încheie Rivera.

**Tot din** Italia, HALLER — **internaționalul vest-german, face și el unele considerații asupra grupelor europene. „România, ai cărei jucători îi cunosc și din meciurile susținute de ea cu reprezentativa** R.F. a Germaniei **și din partida** Bolognei **la** București, **cu** Dinamo, **are o șansă clară de a termina prima în**

**Rivera**

**grupa ei. Victoria în fața** Portugaliei **i-a netezit mult drumul spre calificare".**

# REPREZENTATIVE ROMÂNE PESTE HOTARE

La 20 octombrie, echipa olimpică a României va pleca în Polonia, urmînd a întîlni, într-un joc amical, la 22 octombrie, în localitatea Chorzow, selecționata divizionară (în fond reprezentativa A) a țării gazdă, care se pregătește în vederea partidei cu Bulgaria, din preliminariile campionatului mondial (9 noiembrie). Lotul fotbaliștilor români cuprinde pe următorii 14 jucători printre care cîteva elemente de perspectivă : **Adamache, Oprea** — portari ; **Ivăncescu, Bădin, Popa, Popovici** — fundași ; **Pescaru, Angelescu, Both, Dumitru** — mijlocași ; **Neagu** (Rapid), **Oblemenco, Grozea** și **Turcu** — înaintași. Conducerea tehnică a formației — V. Mărdărescu, antrenor principal, **Gh. Nuțescu,** antrenor secund și dr. **Șerban Florian** — a urmărit ca în perioada de întrerupere a campionatului să asigure cadeților noștri un program de pregătire centralizată, în scopul omogenizării echipei.

Programat inițial în luna august, „Turneul speranțelor olimpice" — rezervat echipelor naționale de juniori — a fost fixat în cele din urmă luna aceasta, între 17 și 26. Printre celelalte reprezentative (U.R.S.S., Ungaria, Bulgaria, R.D. Germană, Polonia etc.), la competiția pe care o organizează federația de fotbal din R.P.D. Coreeană ia parte și selecționata noastră de juniori. Întrecerile vor fi un bun prilej de pregătire a juniorilor noștri în vederea preliminariilor Turneului U.E.F.A., mai cu seamă că printre adversari vor fi și partenerele din grupa preliminară (U.R.S.S. și Polonia). Lotul nostru a plecat luni în R.P.D. Coreeană. Formația de bază, după cum ne-a spus antrenorul Gh. Ola, va fi : **Purcaru — Dobrău, Deheleanu, Sătmăreanu, Sameș — Gligorie, G. Sandu — Chihaia, Ghergheli, Helvei, Vlad.**

# JOAO SALDANHA — SELECȚIONERUL „GLOBE-TROTTER"

*(Urmare din pag. 9)*

o reprezintă, însă, o totală înțelegere, o încredere reciprocă, oarbă, între unii și alții. Am mărit însă numărul masorilor și am adăugat un alt medic principalului doctor al echipei noastre. Sînt oameni cu meserii mai puțin spectaculoase decît solemnii psihiatri dar, după opinia mea, de două ori mai utili.

**— S-a risipit, și încă se mai risipește, destulă cerneală și destule vorbe în eter, despre un rol cu totul nou, incomod după unii, pe care l-ați rezervat lui Pele. Ce ne-ați putea spune în această privință ?**

— Drept este că am modificat ceva din arhicunoscutul joc al lui **Pele.** Am socotit că-i mai bine și pentru el, și pentru echipă. Adversarii îi cunosc itinerariile favorite în teren, rolul său devenise aproape stereotip. Și-apoi, n-am voie să uit că **Pele de astăzi** nu mai este adolescentul care minuna o întreagă **Suedie.** Ca orice actor, el trebuie să treacă, acum, în posturile totalei maturități fotbalistice ; pentru că o asemenea modificare se producea pentru prima oară în viața lui, firește că excepționalul nostru jucător a avut unele momente de ezitare. Cînd angrenajul a funcționat de mai multe ori împreună, cînd au venit și cîteva meciuri mai grele, care au desăvîrșit rodajul, **Pele** a ținut să-mi spună că-i foarte bine ce am realizat și că, efectiv, se simte mai în largul său în noua misiune ce-i revine.

**— Ați făcut, de-acum, cunoștință, cu actuala stare de lucruri din fotbalul european ; despre cel sud-american, nici un fel de dubiu, știți, de asemenea, totul. Va exista o ciocnire, tot așa de pronunțată de concepții ca în 1966, între cele două continente, la anul, în Mexic ?**

— Vă pot răspunde precis, că o asemenea duelare va exista între **Brazilia** și restul echipelor. Urmărind chiar și acest, așa de dîrz, meci **România — Portugalia,** încep să mă gîndesc, cu toată seriozitatea, dacă nu ar fi cazul să ne schimbăm concepția despre fotbal, pentru că, așa cum stau lucrurile, ne vom izola încet-încet. Este mai mult decît realist fotbalul pe care l-am văzut în **Europa ;** am avut și o mostră de anti-joc în acea finală **Milan — Estudiantes.** Rămîne să-mi dau seama, și mai bine, de situație după ce voi vedea întîlnirile **Iugoslavia — Belgia, U.R.S.S. — Turcia, R.F. a Germaniei — Scoția, Franța — Suedia, Italia — Țara Galilor,** înscrise pe agenda mea. Dar sînt pesimist. Nu cred ca ele să schimbe, prea mult, din primele constatări...

**— Domnule Saldanha, să părăsim, pentru finalul convorbirii noastre, fotbalul. Cum v-ați simțit în România ? Cum ați găsit Bucureștiul ?**

— M-am încălzit și la propriu, și la figurat, vă rog să mă credeți. Am întîlnit, aici, zile ca de primăvară și oameni tot așa de calzi și de luminoși, de deschiși și de amabili ca timpul. Bucureștiul e vesel și primitor. O promenadă pe străzile lui reprezintă o baie de bună dispoziție și optimism. Voi avea o sinceră plăcere să-i reîntîlnesc pe ambasadorii acestei țări, așa de frumoase și de găzduitoare, la **Rio** sau la **Bogota,** așa cum vor stabili conducătorii federațiilor. Propunerile noastre sînt: un meci înainte de turneul final și, apoi, altul în 1970, în toamnă, după turneul din **Suedia,** meci propus, de altfel, și de **Joao Havelange,** președintele **Confederației de sporturi a Braziliei.** Sigur că aș mai dori un meci cu echipa **României** — în turneul final al Campionatului mondial — dar... cît mai departe, spre finală !

Redacția și administrația : bd. Mărăști nr. 26, București. Tiparul : I. P. Informația ; str. Brezoianu 23—25

PROLETARI DIN TOATE ȚĂRILE, UNIȚI-VĂ !

# FOTBAL

REVISTĂ SĂPTĂMÎNALĂ
ANUL IV
178
MIERCURI
22 OCTOMBRIE 1969
12 PAGINI
2 LEI

O fază spectaculoasă dintr-un meci dinamic, cu goluri multe și pasionante oscilații de scor, RAPID—STEAUA, 3—3.

Portarul SUCIU respinge o minge înaltă spre care tinde și atacantul advers NEAGU, talonat de CRISTACHE.

Foto : V. ONESA

ÎN ACEASTĂ SĂPTĂMÎNĂ

„U" CLUJ ÎȘI SERBEAZĂ SEMICENTENARUL

DINAMO BUCUREȘTI DIN NOU LIDER

● PRIMA VICTORIE A POLITEHNICII IAȘI ● CE SE ÎNTÎMPLĂ CU U.T.A. ȘI CRIȘUL ? ● O CRONICĂ A FAULTURILOR ETAPEI ● EXTREMELE ÎN VĂDIT REFLUX ● CORESPUND ROLULUI LOR CĂPITANII DE ECHIPĂ ?

ÎNAINTEA MECIULUI CU ROMÂNIA, ECHIPA GRECIEI VA ÎNTÎLNI IUGOSLAVIA

CUPRINSUL ȚĂRII • DE PE CUPRINSUL ȚĂRII • DE PE CUPRINSUL ȚĂRII • DE PE CUPRINSUL ȚĂRII

# ȘTIRI

CUPRINSUL ȚĂRII • DE PE CUPRINSUL ȚĂRII • DE PE CUPRINSUL ȚĂRII • DE PE CUPRINSUL ȚĂRII

## DEVA

### CUPA „DEVA 700"

Cu ocazia împlinirii a șapte secole de existență a orașului de la poalele cetății Deva, C.J.E.F.S. Hunedoara, în colaborare cu Consiliul județean al sindicatelor, a inițiat o competiție de fotbal dotată cu cupa „Deva 700" la care au fost invitate să participe divizionarele C **Minerul Ghelar, Minerul Teliuc, Minerul Lupeni, Aurul Brad, Știința Petroșani și Victoria Călan.**

**prof. ION VLAD**
corespondent

## CÎMPULUNG PE TISA

### UN JUBILEU

Zilele acestea s-au împlinit 35 de ani de cînd în comuna Cîmpulung pe Tisa, meleagurile pe care s-a născut Emeric Dembrovschi, actuala extremă dreaptă a reprezentativei noastre, a luat ființă prima echipă de fotbal. Ea se numea Dragoș Vodă, iar de-a lungul anilor ea s-a mai numit Tisa, Avîntul, Doja, Foresta, Lumina și, denumirea actuală, Forestiera. Echipa dispune de un frumos teren de fotbal pe care s-au jucat și meciuri în nocturnă. Președintele asociației este **Ion Peredaruc**, iar secretar **Mihail Balaj.**

**VASILE SĂSĂRANU**
corespondent

## PLOIEȘTI

### O NOUĂ PROMOȚIE DE ARBITRI

Pe stadionul Petrolul din localitate, 13 elevi-arbitri de fotbal din cei 19 care au urmat cursurile organizate de Colegiul județean de arbitri, au fost supuși, în cadrul unui joc-școală, unei examinări practice. La încheierea examinării au fost declarați reușiți un număr de 10 elevi din rîndul cărora citățm pe **Florian Popescu, Vasile Aurelian, Gheorghe Gheorghe, Pavel Roșală și Gheorghe Dumitrașcu.** Din colectivul de conducere al cursului au făcut parte cunoscuții cavaleri ai fluierului Emil Vlaiculescu, Nicolae Cursaru, Traian Stoenescu, Eugen Niculescu și Alexandru Ionescu.

**M. BEDROSIAN**
corespondent

# TOT DESPRE ȘCOLILE GENERALE CU PROFIL DE FOTBAL

Ne-a vizitat la redacție profesorul MARIN ȚIȚEICA. Purta cu dînsul o nemulțumire generată (avea să ne anunțe imediat) de unele defecțiuni în mersul normal al activității școlii unde funcționează. Școala cu pricina poartă numărul 178 și este una dintre cele două școli generale cu program de fotbal, înființate în București, de curînd.

La inițiative vechi și repetate, aceste școli s-au născut în această toamnă cu sprijinul Ministerului Învățămîntului și al federației de specialitate. Revista noastră a semnalat fenomenul la timpul potrivit, subliniind efervescența stîrnită de operațiunea de selecție în rîndul micilor școlari. Tovarășul profesor Țițeica ne semnalează însă anumite deficiențe care diminuează în mod regretabil o parte bună din valoarea acestei acțiuni. Ele își trag rădăcinile din concepții meschine, cu iz mercantil, al unor cadre didactice, conjugate cu posibilitatea de a exploata conștiința alimentată de mentalități false, ale unor părinți.

In mod concret, este vorba de campania de constrîngere morală a micilor fotbaliști-elevi ce au promovat examenul de selecție, cu drept de înscriere, deci, în clasele V, VI și VII ale ȘCOLILOR cu program de fotbal Nr. 178 (CARTIERUL PĂJURA) și 69 (CARTIERUL „23 AUGUST"). Prin transferul necesar, elevii-fotbaliști au descompletat sau ar fi descompletat clasele de proveniență, coborînd uneori numărul elevilor sub cifra plafon de 30. O hotărîre administrativă reduce cu 25 de lei drepturile bănești ale profesorilor diriginți cu clase ce nu însumează minimul de 30 elevi. În fața acestui „atentat" la bugetul propriu, profesorii diriginți respectivi au întreprins un adevărat asalt propagandistic în rîndurile părinților, servindu-se de pseudo-argumentul incompatibilității jocului de fotbal cu actul de cultură. Presiunea a găsit, din păcate, teren favorabil, mulți părinți obligîndu-și copiii să renunțe la înscrierea în noua școală pe care și-au dorit-o. La ora aceasta cele două școli generale activează cu efectivul descompletat, dar cu speranța c adevărul va fi în cele din urmă determinant.

Ca atare, acțiunea de selecție și înscriere rămîne deschisă. Sîntem în măsură să contrazicem denigratorii cu cîteva argumente valabile. Iată-le :

- elevii înscriși pînă în momentul de față și cei care doresc înscrierea trebuie să aibă media generală de minimum 6,50 ;
- elevii selecționați beneficiază de condiții speciale de învățătură (cadre didactice cu experiență și rezultate demonstrate) și echipament ;
- cursurile se desfășoară numai dimineața ;
- cele mai bune elemente au acces gratuit la cantina școlii.

Așteptăm o reconsiderare a hotărîrilor celor care, induși în eroare, au ezitat și anunțăm că cei ce vor să se înscrie în clasele V, VI, VII se pot prezenta la selecțiile care se organizează la școlile respective în fiecare zi, între orele 8—10.

**I. C.**

## POȘTA REDACȚIEI

**CONSTANTIN SIMION, Caransebeș :** Am citit cu atenție scrisoarea dv. și, cu părere de rău, trebuie să vă spunem că nu sîntem de acord cu felul dumneavoastră de a privi lucrurile. Afirmați, bunăoară, că vinovați de înfrîngerile suferite de echipa preferată, Victoria, se fac arbitrii, unii adversari prin jocul lor dur, mașinațiuni de culise etc., etc. Oare, chiar așa să fie? Nu credeți că ar fi mai bine să căutăm cauzele mai aproape de.. obiectul discuției ? Știți, de exemplu, cum se prezintă, la ora actuală, schimbul de mîine al Victoriei, adică juniorii ? U. M. Timișoara — Victoria Caransebeș 21—0 în campionatul național ! Tot arbitrii or fi fost de vină ?

**MIHAI ARDELEANU, Arad :** Cazul semnalat nu e singular. De mai multe ori (așa s-or fi obișnuit !) forurile locale arădene au anunțat și vîndut bilete pentru cuplaje programate pe stadionul U.T.A. ; pentru ca, în ultima clipă, respectivele meciuri să se dispute pe terenuri diferite, suporterii Vagonului sau C.F.R.-ului fiind puși astfel în grea încurcătură. Metoda este, fără discuție, nesportivă. Ca să nu pronunțăm alt cuvînt...

**SORIN ZISU, Iași :** Iată de cîte ori au jucat în națională următorii fotbaliști : Răducanu de 5 ori, Ghiță 1, Sătmăreanu 15, Hălmăgeanu 17, Dan 37, Deleanu 10, Mocanu 21, C. Dinu 11, Nunweiller VI 9, Dembrovschi 8, Tufan 2, Domide 4, Dobrin 19, Dumitrache 9, Lucescu 20.

**C. T. GRĂDINARU, satul Nichiteni, Botoșani:** Ne scrieți cu amărăciune, că forurile locale nu acordă atenția cuvenită celui mai îndrăgit dintre sporturi. Divizionarele C se comportă lamentabil ; campionatul județean se desfășoară ca vai de lume, cu neprezentări la fiecare etapă ; și, ceea ce este mai condamnabil, juniorilor și copiilor nu li se creează nici un fel de condiții pentru a practica, într-un mod cît de cît organizat, fotbalul. Sumbru tablou. Sub ce unghi îl „admiră" C.J.E.F.S. Botoșani ? Ne-ar interesa un răspuns la această întrebare.

**GHEORGHE BOERU, Brașov :** Temerile n-au fost întemeiate. Dan a jucat împotriva Portugaliei și a jucat foarte bine. Să sperăm cu toții că va juca la fel de sobru și însuflețitor pentru coechipieri și în ultima partidă din grupa I a preliminariilor C. M. Mai ales că, acum, după victoria Greciei asupra Elveției, partida cu Domazos, Sideris, Papaioanu și Botinos se anunță ca decisivă pentru calificare.

**VIORICA MINCU, Pitești :** „Dobrin, un jucător ridicat în slăvi, împroșcat cu noroi, apoi din nou flatat. A existat oare un sprijin eficient pentru lansarea lui în echipa reprezentativă? Nu, n-a existat". Ba a existat. Revista noastră, mai ales în urma comportării excelente a lui Dobrin din acest sezon, a evidențiat, în repetate rînduri, aportul pe care îl poate aduce Dobrin în echipa reprezentativă. Partida cu Portugalia este un exemplu concludent.

**IOAN IANCU, Mangalia :** Nu este vorba de o greșeală. E adevărat, Metalul București a terminat la egalitate cu Oțelul la Galați. Între timp însă, Oțelul a fost suspendată pe două etape, pierzînd cu 0—3, și meciul cu Metalul.

**PARASCHIV ZAMAN, Zimnicea :** N-a fost pronunțată o sentință definitivă împotriva jucătorului Alexandru Boc. Recent, Tribunaul Militar Teritorial a casat sentința Tribunalului Militar din București, ca fiind nefondată, trimițînd dosarul Procuraturii Militare pentru noi cercetări.

## ITINERAR FOTBALISTIC

# ORAȘUL GH. GHEORGHIU-DEJ — TG. OCNA

### FĂRĂ CENTRU DE COPII ȘI JUNIORI

*Orașul Gheorghe Gheorghiu-Dej are o foarte numeroasă populație școlară : din 50.000 locuitori ai noii așezări de pe Trotuș, circa 12.000, sînt elevii celor 13 centre de învățămînt (nouă școli generale, două licee teoretice, unul industrial, și altul cu profil sportiv, fără a mai vorbi de școlile profesionale ale uriașelor grupuri industriale, chimic și energetic, ca și de școlile din frumoasele și vechile sate subordonate, Gura Văii și Ștefan cel Mare).*

*Totuși, acest masiv contingent de școlari, care depune și o trepidantă activitate sportivă, bine organizată și reprezentată în campionatul județean (șase echipe — trei de seniori și tot atîtea de juniori), ca și în cel orășenesc — cu cinci echipe de cartier, cu o formație în campionatul republican de juniori (Chimia orașul Gh. Gheorghiu-Dej), este lipsit de un centru de copii și juniori.*

*Președintele Consiliului municipal pentru educație fizică și sport, Gh. Grunzu, ajutat de tînărul vicepreședinte Gh. Poenaru, se zbat de aproape un an ca să obțină aprobarea federației de fotbal pentru înființarea acestui centru, care ar imprima o bună pregătire tehnică, de la o vîrstă timpurie, tuturor elevilor pasionați de jocul cu balonul rotund.*

„Îndeplinim toate condițiile necesare : cadre calificate (doi absolvenți I.C.F. cu specialitatea fotbal și doi antrenori categoria a III-a), terenuri, instalații etc.

La înființarea unui asemenea centru ar contribui și numeroasele echipe din întreprinderi (17 la Combinatul chimic, 12 la Combinatul de cauciuc, șase la Trustul de construcții) care au organizat serioase întreceri pe secții. Demn de subliniat este efortul făcut de asociația sportivă Energia, care în mai puțin de trei luni a proiectat și realizat — într-o fază înaintată — noul ei stadion, în cadrul complexului sportiv din „Parcul de cultură și sport" al municipiului. Alături de splendida sală de gimnastică — unică în țară — se va profila și modernul stadion cu tribune de beton, vestiare, instalații sanitare. Totul, fără nici o contribuție bănească, numai prin munca voluntară a salariaților termocentralei Borzești.

Ne mai trebuie — *subliniau cei doi entuziaști conducători ai activității sportive locale* — o sală de jocuri sportive pentru pregătirea și competițiile de iarnă, și mult rîvnitul „Stadion municipal" de lîngă Grupul industrial petrochimic. Dar, fără centru de copii și juniori, tot nu putem rămîne".

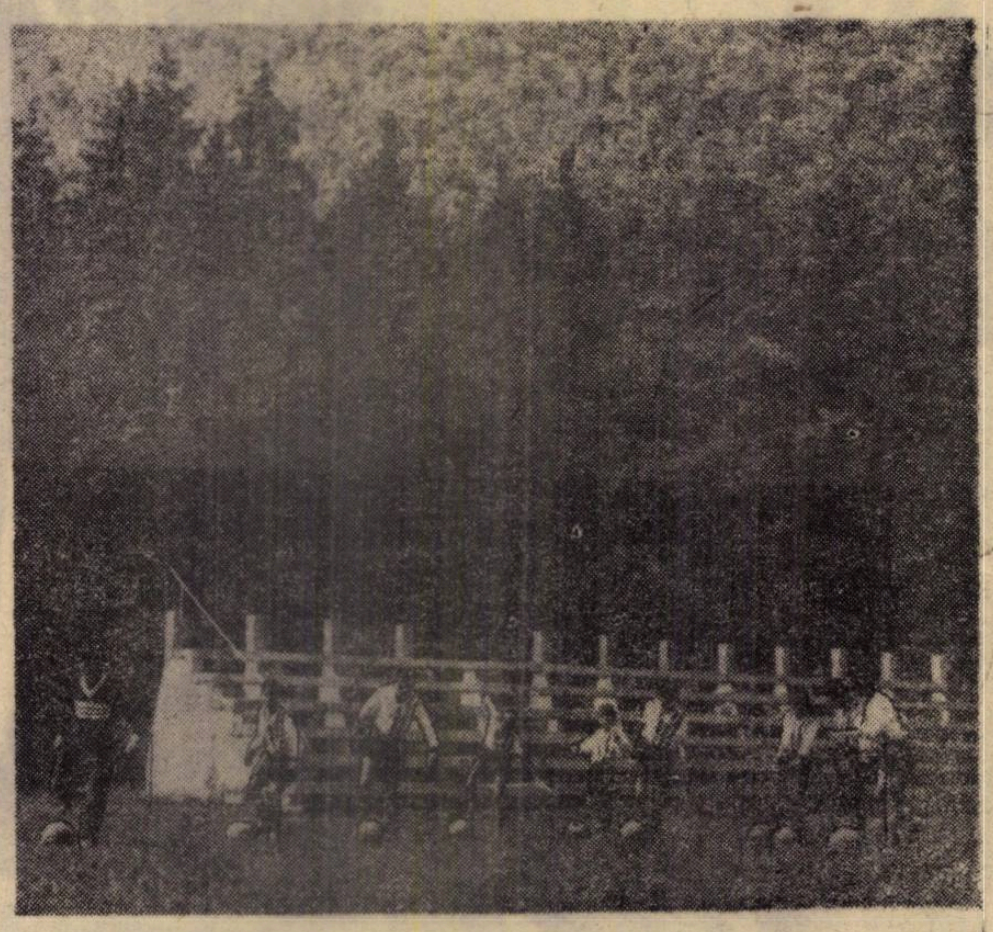

Tg. Ocna : cîțiva din ucenicii în ale fotbalului

### RAMPĂ DE LANSARE A TINERELOR SPERANȚE...

In micul și vechiul oraș Tg. Ocna, cu noile industrii create pe sub dealurile împădurite, se dezvoltă și o frumoasă activitate sportivă, îndrumată de consiliul orășenesc prin Centrul de copii și juniori, înființat în localitate cu sprijinul federației de fotbal.

Patru echipe de copii și una de juniori sînt pregătite de antrenorii **Dumitru Vorodin, Mihai Petrovici și Gh. Miclăuș.** De aici au fost selecționați și jucătorii echipei Oituz, care se află pe locul II în campionatul județului Bacău.

**„Terenul este bun pentru pregătire** — ne spune președintele consiliului, Lambru Bogdan. **Dorim, însă, să-l gazonăm, spre a fi apt și pentru meciurile oficiale. In acest centru s-au format jucători de perspectivă ca de pildă : Mircea Pană, din formația de tineret a clubului Dinamo Bacău, alți doi juniori — Cornel Botezatu și Dumitru Nichita aflîndu-se în atenția aceluiași club".**

**AL. VIDRAN**

# TREI AUTENTICE TALENTE: FRAȚII DUMBREANU

Mediașul fotbalistic poartă un respect nemărginit antrenorului ALEXANDRU COROȘ. Nu de mult, acest mare îndrăgostit de sportul rege a împlinit 23 de ani de cînd s-a dăruit muncii de depistare și pregătire a tinerelor talente. Sub atenta sa observație au făcut primii pași în fotbal și FRAȚII DUMBREANU — *Ion, Gheorghe* și *Marian.*

Cel mai mare dintre ei — *Dumbreanu I* — are acum 20 de ani. Descoperit de *Alexandru Coroș* și adus la *Gaz metan*, în scurt timp *Ion Dumbreanu* face pași mari pe drumul afirmării ajungînd portarul lotului național de juniori. În perioada stagiului militar el a apărat culorile clubului bucureștean Steaua (tineret), după care, intrînd la facultate, trece la Politehnica Galați, unde joacă în prezent.

*Dumbreanu II (Gheorghe)* este un produs al aceleiași echipe șlefuit ca și fratele mai mare, de meșterul *Coroș*. La vîrsta de 16 ani, antrenorul principal al divizionarei B, nu ezită și-l promovează în echipa I-a fiind pe deplin convins de capacitățile și talentul lui. Numai că *Dumbreanu II* l-a trădat pe *Dumbreanu I.* Nu l-a ademenit postul de portar. I-a plăcut să alerge și iată-l pe actualul căpitaș al Uzinei mecanice din Mediaș pe postul de extremă dreapta, omul de gol al echipei sale și căruia antrenorul *Viorel Tălmaciu* îi întrezărește, în continuare mari posibilități de afirmare.

MARIAN DUMBREANU

Și iată-ne ajunși la mezinul familiei, *Marian*, elev în clasa a V-a a Liceului nr. 1 din Mediaș. Marian dorește cu ardoare să păsească pe urmele celorlalți frați. În prezent pătrunde tainele sportului pe care-l îndrăgește nespus de mult, ca făcînd parte din echipa de copii a centrului înființat de curînd, de către F.R.F., la Mediaș. *„Puștiul are stofă"* — se spune că ar fi exclamat același versat cunoscător, *Al. Coroș* care a și pus ochii pe el pentru a-l urmări și aduce, din primăvară, la juniorii echipei Gaz metan. *Dumbreanu III*, ca și *Dumbreanu II* se dovedește avid de goluri. În această vară pe lîngă faptul că a cucerit cu echipa sa — Ardealul I — campionatul orășenesc, și-a înscris numele și în fruntea listei golgeterilor. *„Copiii aceștia sînt născuți pentru a deveni fotbaliști"* a afirmat recent căutătorul de... comori, *Alexandru Coroș*, omul căruia Mediașul fotbalistic îi datorează un neestimat respect.

**ILIE IONESCU**
corespondent

# FINIS CORONAT OPUS...*)

Și acum, despre meciul cu Grecia!

De-abia absolvită, cu bine, întîlnirea cu Portugalia și nervii noștri intră din nou în încercări care-i încordează la maximum.

Să nu ne spună nimeni că acum, cînd avem 7 puncte, e mai destins decît în dimineața lui 12 octombrie, cînd aveam 5, că nu-l credem! Sau că a primit rezultatul de la Salonic cu un zîmbet indiferent, că și-a șters toate grijile de pe „agenda calificării", că a și comandat banchetul din seara lui 16 noiembrie...

Meciul cu Grecia rămîne ceea ce este, privit lucid: **un meci de DA sau NU! O FINALĂ; un meci de al cărui rezultat depinde cum le vom privi pe toate celelalte obținute de noi în preliminarii;** un meci care poate pune în valoare sau aneantiza și „2—2"-ul de la Atena, și seara de la Lausanne și victoria în fața echipei lui Eusebio. Avem la 16 noiembrie un meci de închidere a suitei noastre de 6 partide în grupa I europeană a preliminariilor C. M. care ne poate aureola dar care în același timp ne și poate întoarce la... meciul de debut. Și se știe cum a fost acel debut...

Scriem aceste rînduri, la începutul ultimei campanii pentru atingerea „visului de generații", cum a fost numită, plastic, calificarea pentru „Mexico '70", nu pentru a da niște proporții... homerice meciului cu Grecia ci, dimpotrivă, pentru a evita ca el să ia, în ochii unora, proporții liliputane.

Echipa Greciei nu va fi un adversar mai comod decît ne-au fost, tot la București, Elveția sau Portugalia. Ba, dacă vreți, oaspeții noștri de la 16 noiembrie vin cu o armătură morală superioară celei cu care au păsit pe stadionul „23 August", cei pe care i-am învins cu 2—0 sau cu 1—0: **echipa lui Petropoulos, azi purificată de luptele intestine și dinamizată de succesul de la Salonic, prin care a scos din luptă un pretendent încă autorizat la ora aceea, la turneul final al C. M., știe că, la urma urmelor, și pentru ea acest meci e ultimul obstacol pe care ar trebui să-l treacă pentru a ajunge la Mexico.**

Angelo Niculescu apreciază că echipa de azi a Greciei e superioară celei cu care am făcut 2—2 la Atena (și bine face că o spune răspicat și tare) dar mai e un lucru pe care, de asemenea, nu trebuie să-l neglijăm. **În condițiile în care se va juca meciul de la București** (Grecia nu ne-a învins pînă acum niciodată; la Atena, adversarii noștri au condus de două ori dar n-au reușit finalmente decît un rezultat egal; oaspeții au **o ocazie cu care nu s-au mai întîlnit niciodată**, de a fi prezenți la turneul final al C.M.) **adversarul nostru de la 16 noiembrie poate căpăta puteri nebănuite.**

Hai să ne gîndim puțin! Să zicem că lucrurile ar sta invers și că noi ne-am duce la Atena pentru ultimul meci, avînd 6 puncte iar grecii 7. Am fi noi, oare, resemnați? Ar concepe vreunul din jucătorii noștri că meciul se va termina la egalitate? Le-am cere noi reprezentanților noștri altceva decît victoria?

Iată deci că meciul care stă în fața echipei naționale a devenit cel mai greu din grupă. (O grupă frumoasă, s-o recunoaștem, din moment ce cîștigătorul ei se decide abia în ultimul meci din cele 12 programate, iar punctajul face ca posibilitatea barajului să fie exclusă).

Și atunci, care e optica noastră, punctul nostru de vedere?

Coincide cu cel al lui Angelo Niculescu: **trebuie să cîștigăm și NUMAI să cîștigăm.** Meciul nul să fie un calcul secundar, care să intre — eventual — în discuție, doar după terminarea jocului. **Cîștigătorii grupei trebuie să termine în triumf.** Așa vrem să încheiem preliminariile, torțele de pe „23 August" trebuie să se aprindă în seara lui 16 noiembrie pentru VICTORIE; nu numai pentru calificare!

Am considerat necesar să scriem aceste lucruri acum, la startul pregătirilor în vederea meciului cu Grecia (chiar azi, lotul se reunește pentru primul joc-școală din campania ultimului asalt) pentru că ni se pare că **acest meci trebuie pregătit în nota ofensivei, cu gîndul obținerii victoriei.**

În mentalitatea jucătorilor, în structurarea tactică a echipei, în compunerea formației, ideea ofensivei trebuie să capete preponderență.

Este un meci pe care nu-l putem juca „la așteptare", pentru ca să n-avem surprize.

Este un meci în care noi trebuie să fim de la început cei care atacă, cei care înscriu.

La 16 noiembrie prima modificare a tabelei de marcaj trebuie să fie 1—0 pentru noi.

Numai de la 1—0 pentru noi începe să fie cu adevărat valid calculul celor două șanse cu care pornim noi în fața Greciei. **Să-i obligăm pe fotbaliștii greci să alerge ei după o egalare** (care nu le-ar aduce, totuși, satisfacția calificării), **decît să alergăm noi după egalare,** chiar dacă nouă meciul nul ne dă această satisfacție finală.

E un lucru greu?

Evident, e un lucru greu, dar **perfect realizabil pentru echipa noastră de azi, atît de plină de vitalitate.**

Important e ca Angelo Niculescu să găsească drumul cel mai bun spre această echipă a României, OFENSIVĂ ȘI VICTORIOASĂ la 16 noiembrie.

Și atunci, cînd un arbitru nord-irlandez va fluiera sfîrșitul grupei I a preliminariilor C. M. 1970, Angelo Niculescu se va putea așeza pe banca sa și va putea spune, cu satisfacția profesională pe care, oricît e de tăcut, știm că o savurează: „Finis coronat opus!"

**Radu URZICEANU**

*) Cuvinte, devenite celebre, ale poetului latin Ovidiu: **„Sfîrșitul încununează o operă".**

## Camera

# C.M. 1982

**de DAN OLTEANU**

Toamna anului 1982. Turneul final al campionatului mondial de fotbal se dispută în Africa. Continentul negru a devenit o putere în sportul cu balonul rotund și a organizat fantastic cel de al 13-lea C.M., primul care se transmite pămîntenilor aflați pe Lună în staționare permanente, cît și locuitorilor orașelor subterane japoneze. Cifra telespectatorilor a depășit un miliard. E primul campionat mondial la care penaltiul se execută de la 15 m, în loc de 11 m, după ideea lansată de Joao Saldanha la București în 1969. Toți fotbaliștii sînt universali și veritabili artiști ai mingii, tehnica lui Pele de acum un sfert de veac fiind minimumul necesar pentru o „națională".

La Kinshasa, echipa României a învins Anglia cu 3—1 și 4000 de ziariști, reporteri radio și tele asistă la conferința de presă organizată pe stadionul din capitala congoleză. **Popescu,** autorul celor trei goluri, e copleșit de întrebări. Gazetarii află uimiți că marea vedetă a campionatului mondial este produsul primei generații de tineri români care au absolvit liceul cu specializare fotbal și posedă diploma unei facultăți de fotbal. **Opt jucători** din echipa României au trecut prin rețeaua celor 40 de școli generale și 20 de licee cu clase de specializare fotbal. Popescu se retrage cu ziariștii români. **„Vă mai amintiți începutul atît de anevoios al școlilor noastre de fotbal?",** spune el și tinerilor și bătrînilor condeieri.

...Cum să nu ne amintim, dacă de la fantezia de mai sus coborîm la realitatea de azi, din 1969. În toamna aceasta au fost înființate primele clase la școli elementare în București și la un liceu, la Bacău, la care principala materie de sport este fotbalul. S-a ajuns aproape la mijlocul primului trimestru de studii al anului școlar în curs și aceste clase nu au încă elevi suficienți. Părinții refuză să-și înscrie copiii talentați la aceste clase. Aceiași părinți care vin în număr de 100 000 la fiecare etapă de campionat sau la un singur meci, ca acela cu Portugalia, și palpită pentru fotbal!

Nimeni nu s-a gîndit că tații vor înțelege că în aceste clase se va preda întîi fotbal și pe urmă carte? Realitatea este tocmai contrară. **Întîi elevi buni și apoi fotbal** predat cu competență, cu pasiune, elevilor sîrguincioși la carte și talentați la fotbal. Este prima încercare de acest gen pe care o dorim de mulți ani și iată că ea se izbește de o mentalitate conservatoare, care se opune noului.

Fotbalul nostru are nevoie de un număr mare de **jucători talentați dar și cultivați,** cu ani de muncă în direcția cărții și a fotbalului pentru a putea beneficia de vedete, de **mari soliști** pentru echipa națională. De ce **înțelegere** pentru școlile de muzică, balet, teatru, arte plastice și **îndoială,** în schimb, față de fotbal? De ce copiii talentați la fotbal să nu poată face sportul lor favorit în cadrul școlii, să nu se dezvolte organizat, să nu ajungă jucători de prim ordin, aplaudați, adulați, cu performanțe pe meridianele globului?

S-ar putea ca asupra părinților să aibă o influență negativă și tratarea de către presă, de multe ori exagerat, a unor cazuri de indisciplină din lumea fotbalului. Caracterizează oare fotbalul nostru asemenea devieri ca acelea comise de cîțiva jucători fruntași în ultimul timp? Răspunsul este **categoric negativ.** Din păcate se face prea puțină popularitate faptelor frumoase, realizărilor pozitive și vieții demne a majorității fotbaliștilor. În această direcție presa de fotbal este izolată. Nu am citit încă o cronică a faptelor diverse de o mare frumusețe care să înalțe pe om. Deși acestea întrec, zilnic, faptele reprobabile.

Părinți care iubiți fotbalul românesc și aveți copii talentați la fotbal, îngăduiți-le să se înscrie la școlile la care în acest an a început să se predea fotbalul, ca orice altă materie. Nu greșiți, veți fi mîndri de copiii voștri și veți lăcrima de bucurie, mai tîrziu, văzîndu-i aplaudați în stadion și bine realizați în viață!

# O VÎRSTĂ, O VIRTUTE, O TRADIȚIE

Nu, sîmbătă nu era o zi prea nimerită pentru un reportaj de atmosferă. „U" jucase slab, fără personalitate, își dezamăgise adepții, și chiar băieții lui Fane Cîrjan plecaseră frunțile-n pămînt la ieșirea din teren.

— **Tocmai acum!,** zise abătut Titus Lucaciu, secretarul clubului, coborînd ultimul scările tribunei centrale.

Tocmai acum... Acum cînd „U" Cluj își aniversează semi-centenarul. Acum cînd calda chemare lansată de club spre toate generațiile de „U"-iști a născut pe Someș și în cele patru zări ale țării intense efervescențe sentimentale. Așa părea să spună, plin de regrete, Titus Lucaciu, sîmbătă după partida cu feroviarii clujeni.

— **Dar,** reluă tot el convins, **nu-i vorba decît de o nedorită eclipsă, de un impas momentan ce nu trebuie să-l confundăm cu fondul problemei.**

Evident, fondul era altul. 50 de ani de activitate ferventă... Cea mai veche echipă de fotbal din România... Sfera, Ploeșteanu, Deheleanu, Surlașiu, Sepi, Gain, Sepci, dr. Luca, dr. Rădulescu, Anca, Cîmpeanu, Adam și cîte alte nume de marcă ai atîtor generații... Fondul era altul. Bogat, reprezentativ, impresionant. Chiar dacă „U" n-a cunoscut gloria supremă decît o dată și atunci în 1965 prin cîștigarea cupei.

— **Această clipă solemnă a semicentenarului** — continuă Titus Lucaciu — **noi o considerăm nu numai ca o geneză a amintirilor, ca o serbare a tradiției, ci și un punct de pornire spre împliniri superioare.**

— Și „U" de astăzi, pentru că amînteați de viitor...

— **E tînăr ca întotdeauna! Dar tineretul de astăzi ar trebui să aibă mai mult entuziasm, să ofere publicului și cronicarilor numai partide elegante, excelente.**

Anca, Mustățea, Oprea, Lică și Bungău își întîlniseră privirile într-un punct comun. Nu, secretarul clubului nu pomenise vreun nume. Nici nu știu dacă auzise cineva discuția noastră...

★

Tot sîmbătă, la sfîrșitul partidei, un om s-a dus imediat la nea Fane Cîrjan. L-a îmbrățișat, l-a sărutat cu căldură și a rostit sfios cîteva cuvinte. Nu știu ce i-a zis, eram departe, gestul însă emoționase pe oricine. Acel om nu era altul decît **Constantin Rădulescu,** actualul consilier tehnic al C.F.R.-ului, fostul fotbalist, **„nelipsit măcar o dată în șase ani din formația lui „U" în perioada 1943 — 1949".**

În cadrul manifestațiilor prilejuite de semicentenarul lui „U", astăzi după amiază pe **Stadionul Municipal** are loc deschiderea festivităților, printr-o defilare a sportivilor. Urmează un joc între echipele de veterani ale lui **„U" Cluj și Rapid București,** apoi meciul dintre **Universitatea Cluj** și **O.F.K. Belgrad.**

Seara, la **Teatrul Național,** va avea loc un spectacol festiv.

Manifestările continuă în zilele următoare, culminînd cu adunarea festivă comemorativă care va avea loc duminică dimineața la ora 10,30 în sala **Casei de cultură a studenților,** prilej cu care se vor înmîna diplome și distincții.

Constantin Rădulescu, astăzi doctor renumit al Clujului și priceput antrenor de fotbal. Sau încă un exemplu despre marea pasiune pentru fotbal și despre simbioza sport-știință din cetatea universitară a Daciei Superioare. Pentru că în Napoca arhicunoscutul dicton **„Mens sana în corpore sano"** aureolează de 50 de ani existența a zeci de generații, făurind în timp o tradiție, un cult al armoniei. **„Un trup nou, brat de fier/ Suflet pur, rupt din cer"** cum răsună în zeci de inimi cîteva din versurile primului imn sportiv din țara noastră, datînd din martie 1945.

— Deci dr. C. Rădulescu, adversar al „U"-ului!, am încercat evadarea din imperiul reflecțiilor.

Doctorul m-a privit o clipă, a zîmbit cu toată fața și apoi a zis:

— **„Poate fi oare cineva acum adversar al „U"-ului?! Evenimentul acesta e emoționant pentru oricine, 50 de ani reprezintă o vîrstă, o virtute, o tradiție, un cult al pasiunii, iar pentru mine acest semicentenar prilejuiește mai mult decît tot ce v-am spus: e cea mai frumoasă etapă a vieții mele".**

Doctorul se detașase de bucuria egalului realizat de băieții săi de la C.F.R. Parcurgea cu viteză timpul trecut și amintirile relevau ipostazele distinse ale bătrînului club universitar. „U" înseamnă fair play, pasiune pură pentru fotbal și pentru știință, „U"-a însemnat întotdeauna elan, entuziasm, tinerețe. **„Și dacă am reușit să creăm în condiții vitrege o epocă a „U"-ului, pe care timpul și vechii suporteri n-o pot uita, aceasta se datorește unui suport moral deosebit".**

— Și „U"-ul de astăzi?, am repetat o întrebare.

— **„U"-ul de astăzi este foarte tînăr, foarte talentat, dar mai puțin dispus pentru o dăruire totală. Cu mai multă seriozitate, talentul său poate depăși condiția unei echipe bune. Vreau să cred că la acest jubileu voi ridica paharul sus pentru cei 50 de ani de reușite dar și pentru izbînzile viitorului".**

...40 de tulnicari din satul Avram Iancu vor cobori pe Someș, în Napoca, astăzi, pentru a participa la marele spectacol de pasiune, mișcare, sunet și lumină. Vor suna prelung tulnicele, se vor aprinde făclii sacre, și în gest comun de admirație și respect, generațiile țării vor toasta pentru „nunta de aur" a clubului universitar „U", pentru generațiile de fotbaliști ale Clujului, pentru viitorul sportului românesc.

**Mircea M. IONESCU**

## PREGĂTIRILE JUNIORILOR

● În cadrul pregătirilor pentru preliminariile Turneului U.E.F.A., în afara „Turneului speranțelor olimpice", desfășurat în R.P.D. Coreeană, juniorii noștri vor mai susține un meci amical la 4 noiembrie, la Călărași, în compania selecționatei similare a Cehoslovaciei.

● Federația sovietică a propus următoarele date pentru cele două meciuri cu România, din preliminariile Turneului U.E.F.A.: **29 noiembrie** la Batumi și **16 aprilie 1970** în România.

# RADIOGRAFIA ETAPEI A 8-A

## POLITEHNICA - STEAGUL ROȘU 3-0 (2-0)

AU MARCAT: **Moldoveanu** (min. 10 și 39), **Simionaș** (min. 48).

STADIONUL „23 August", teren bun, timp excelent, aproximativ 7.000 spectatori.

POLITEHNICA: Constantinescu 7 (min. 87: V. Iordache) — Pal 6, Ianul 7, Lupea 6, Romilă 7 — Andrioaie 7 (min. 80: Marica), Contardo 7 — Incze IV 6, Cuperman 8, Moldoveanu 8, Simionaș 7.

STEAGUL ROȘU: Adamache 5 — Ivăncescu 4, Jenei 5, Olteanu 7, Penzeș 6 — Cadar 7, Balint 7 — Necula 6, Pescaru 7, Florescu 4, Györfi 8.

ARBITRU: **Constantin Petrea** (București), 9.

### VICTORIE ÎN CEASUL AL... 8-LEA!

**Nu ne amintim ca, la început de campionat, o echipă să... aștepte opt etape pînă să-și vadă numele trecut în dreptul celor victorioase. Pînă la proba contrarie, Politehnica Iași rămîne recordmană în materie, trebuind să joace 720 minute de fotbal pentru a cîștiga un meci. Și a făcut-o cu o dezinvoltură pe care, înaintea fluierului de început, nu o bănuia nimeni. Poate doar antrenorul ȘERBAN JUSTIN. Într-adevăr, Politehnica Iași a depășit simbătă un adversar care se anunța foarte dificil, mai ales datorită seriei de victorii reușite înaintea întreruperii campionatului. Cu toate astea, studenții, jucînd în viteză, dovedind o bună circulație a balonului și cu o linie de mijloc mai activă decît în partidele anterioare, și-au apropriat victoria cu un scor care putea fi și mai categoric dacă ne gîndim la cele cîteva ocazii irosite de MOLDOVEANU (în min. 25 trimite de la 6 m mult peste bară), CUPERMAN (min. 38 : șut pe lîngă poartă din poziție excelentă), sau CONTARDO (min. 71 : șut în adversar din poziție rarisimă). Spre sfîrșit, politehnicienii afirmînd o pregătire fizică mai slabă, cedează mijlocul terenului, iar brașovenii nu reușesc decît cîteva șuturi și cîteva... ratări, campion fiind FLORESCU, mult prea moale pentru un atacant central. (M. T.)**

**La tineret-rezerve 2—1 (1—0)**

AU MARCAT: **Costăchescu și M. Iordache, respectiv V. Iordache.**

POLITEHNICA: Cizic — Chihaia (Diaconu), Grigore, Moldoveanu II, Sofian — Alloaiei, Anton (Goleac) — Ștefănescu II, Dănilă, V. Iordache, Costăchescu.

STEAGUL ROȘU: Olteanu — Grozea, Lupuțan, Gîlmeanu, Golanu — Hetrea, Andraș — Jambor, Orovitz, Nica (Militaru), V. Iordache.

ARBITRU: **Ion Radu** (Bîrlad).

## F.C. ARGEȘ - FARUL 4-1 (0-0)

AU MARCAT: **Mareș** (min. 49 — autogol), **Jercan** (min. 58), **Prepurgel** (min. 63), **Roșu** (min. 79) și **Sasu** (min. 71).

STADIONUL „1 Mai", teren bun, timp excelent, spectatori peste 15.000.

F.C. ARGEȘ: Niculescu 9 — Pigulea 7, Olteanu 7, Vlad 8, Ivan II 9 — Ștefănescu 5 (min. 43: Prepurgel 7), Nuțu 6 — Circiumărescu 7 (min. 78: Roșu), Radu 7, Dobrin 7, Jercan 7.

FARUL: Ștefănescu 7 — Antonescu 7, Stoica 6, Mareș 6, Pleșa 6 — Tănase 8, Badea 7 — Sasu 9, Tufan 6, D. Popescu 7, S. Avram 5 (min. 60: Ologu 5).

ARBITRU: **V. Dumitrescu** (București) 8.

### SCOR PREA SEVER

**Echipa locală nu-și găsește de loc cadența în prima repriză. Atacurile sale se sting cu regularitate, deoarece DOBRIN este sever marcat de tînărul TĂNASE, iar ȘTEFĂNESCU, RADU, JERCAN și NUȚU greșesc de regulă pasa decisivă. Fundașul argeșean IVAN II, cel mai bun om al gazdelor, urcă mereu în atac și șutează violent de cîteva ori la poartă, o dată nimerind una din barele verticale (min. 37). Constănțenii au mai multă claritate în acțiuni ca urmare a jocului bun făcut la mijlocul terenului. Portarul NICULESCU este însă la post. El respinge sigur șutul lui TUFAN (min. 26) și reține excepțional două „bombe" expediate de SASU din careul mic (min. 24 și 40). Singura acțiune mai clară a gazdelor a fost aceea lucrată de DOBRIN (min. 26), dar RADU nu nimerește ținta. În repriza a doua, argeșenii atacă cu insistență. În min. 49 PIGULEA, avansat, îl lansează pe RADU. Acesta șutează din careu în bară. Mingea revine în teren, MAREȘ încearcă s-o degajeze și, lovind greșit balonul, înscrie. După două minute PREPURGEL nimerește rădăcina barei. Oaspeții dau semne de oboseală în apărare. Piteștenii forțează. În asemenea condiții cad golurile realizate de JERCAN și PREPURGEL prin plonjon cu capul. SASU, supărat de neșansa primei reprize, reușește să înscrie în min. 71. În sfîrșit în min. 79 ROȘU pecetluiește scorul final al partidei. Victorie meritată, dar scor prea sever. (S. T.)**

**La tineret-rezerve 1—2 (1—1)**

AU MARCAT: **Etem și Girip II, respectiv Turcan**

FARUL: Popa (Stan) — Simion, Spau, Ibiș, Stoica II — Etem, Girip I — Girip II, Constantinescu, Biliboacă (Enache), Ghiță (Bavel)

F. C. ARGEȘ: Ariciu — Anghelina, Ciolan, Cîrstea, Mățăoanu — Gheorghe Marcel, Pană — Tudor (Sima), Ionescu, Turcan, Georgescu

ARBITRU: **Nicolae Mogoroșă** (Craiova).

## „U" Cluj - C.F.R. Cluj 0-0

STADIONUL MUNICIPAL, teren foarte bun, timp excelent, spectatori circa 13.000.

„U": Moldovan 7 — Crețu 6, Pexa 6, Solomon 6, Cîmpeanu 6 — Anca 4, Bungău 5 — Uifăleanu 6 (min. 36: Lică 6), Munteanu 5, Mustățea 5, Adam 4 (min. 60: Oprea 4).

C.F.R.: Nagel 8 — Dragomir 6, Cojocaru 8+, Soos 7, Roman 6 — Stăncel 7, Bretan 6 — Schwartz 5 (min. 55: Costea 7) M. Popescu 6, Țegean 6, Petrescu 7.

ARBITRU: **Andrei Rădulescu** (București) 8.

### ZADARNICE SPERANȚE

**Așteptau clujenii de la derbiul orașului lor destule satisfacții și existau atîtea motive de speranță, mai ales acum în pragul distinsului semicentenar. Dar, după 90 de minute de joc, marile speranțe de spectacol au rămas simple iluzii, disputa dovedindu-se nulă pe mai toate coordonatele sale. E drept, au existat cîteva ocazii (min. 1 ADAM ; min. 5 SCHWARTZ ; min. 13, 26 UIFĂLEANU ; min. 29 ANCA ; min. 36 PETRESCU ; min. 42 MUNTEANU) ce-ar fi putut conferi partidei încă din prima repriză alt ritm și altă estetică, DAR o echipă („U") se dovedea prea boemă, iar cealaltă (prin prisma posibilităților sale, mai bună totuși ca adversara), nu reușea să găsească în atacul său firav, curajul și decizia necesare finalizării, și astfel totul s-a încadrat într-o perfectă (și plictisitoare !) mediocritate. După pauză tribunele așteaptă revirimentul de la „U", studenții par ceva mai insistenți (COJOCARU, SOOS, COSTEA și NAGEL distrug prin eforturi susținute și atenție, superficialele ambiții adverse ilustrate cum nu se putea mai bine de ANCA, dezordonat și nehotărît, mai ales în fazele cheie), dar tribunele se înviorează grație... tușierului C. POPA. E min. 62 cînd PETRESCU, în ofsaid flagrant, e lăsat liber și doar bara mai face dreptate, refuzînd golul. Peste un minut același PETRESCU e sancționat nejust, iar golul său (studenții invocînd drept circumstanțe steagul ridicat, n-au „forțat" faza !) este anulat ! După ratările lui PETRESCU (min. 65), OPREA (singur în careu în min. 84), M. POPESCU (min. 86) și TEGEAN (bară în min. 89), după intervenția excelentă a lui NAGEL (min. 72), ultima fază a meciului (ca și prima !) îi prezintă pe universitari în rolul risipitorilor de ocazii și talent. (M. M. I.)**

**La tineret-rezerve 3—0 (2—0)**

AU INSCRIS: **Coman 2 și Iordache.**

„U": Ștefan (Negru) — Sîrbu, Mihăilă, Fanea, Șoptereanu (eliminat în min. 80) — Sudi, M. Munteanu (Codreanu) — Pripici, Iordache, Nichiti, Coman.

C.F.R.: Cristea (Stăncel II) — Popovici, Bitlan, Crecan, Gavrilă — Mihaly, Vișan (Balint) — Elecheș (Marcu), Nagy, Decean, Nemet.

ARBITRU: **Ioan Rus** (Tg. Mureș)

## DINAMO București - „U" Craiova 2-1 (0-1)

AU MARCAT: **Oblemenco** (min. 7), **Dinu** (min. 52) și **Lucescu** (min. 71).

STADIONUL Dinamo, teren excelent, timp frumos, spectatori 15.000.

DINAMO: Coman 7 — Ștefan 7, Pîrvu, 6, Stoenescu 6, Deleanu 8 — Ghergheli 8, Dinu 8 — Săiceanu 6, Nunweiller VI 9, Dumitrache 9, Lucescu 7.

UNIVERSITATEA: Oprea 9 — Niculescu 7, Mincă 7, Popa 8, Bitlan 7 (min. 77: Velea) — Strîmbeanu 7, Ivan 7 — Martinovici 6 (min. 84: Dașcu), Neagu 6, Oblemenco 7, Bălan 6

ARBITRU: **N. Cursaru** (Ploiești) 7.

### O REPRIZĂ DE ÎNCĂLZIRE...

**Un vechi și competent confrate prezicea înaintea meciului de pe DINAMO : „Ai să vezi ce prost încep jocul internaționalii dinamoviști. O să le trebuiască minute în șir pînă să-și găsească obișnuita lor cadență...". Faptele au întărit vorbele. Primele 45 de minute, deși n-a fost dominată, echipa din șoseaua Ștefan cel Mare s-a găsit sub nivelul de joc al craiovenilor. Mult mai lucizi, mai incisivi, mai siguri în manevre, oltenii au controlat partida. Deși golul lui OBLEMENCO a reprezentat mai mult un cadou oferit de fundașul central PÎRVU, el a însemnat o justă punctare pe tabela de marcaj a situației din teren. Această diferență putea fi chiar mai mare dacă conducătorul jocului acorda penalti la faultul în careu comis de PÎRVU asupra lui IVAN. Dar, după pauză, de sub tribuna a II-a, apărut în teren altă echipă DINAMO. Manevrînd cu usurință, cu ingeniozitate, rapid și derutant, ea a trimis „în corzi" apărarea oaspeților; acolo, OPREA a rămas pînă la urmă singur în furtună, singur în fața șuturilor lui GHERGHELI, DUMITRACHE sau NUNWEILLER VI. Înaltul dar agilul și curajosul portar craiovean a limitat înfrîngerea la numai un gol diferență ; n-a avut literalmente ce să facă la mingea deviată viclean de DINU, la un șut al lui RADU NUNWEILLER și, mai ales, la acțiunea regizată de DUMITRACHE și terminată de LUCESCU cu un șut-formalitate. Într-o repriză doar, Dinamo a repurtat o victorie, meritată și neîntrevăzută de evoluția din prima parte. (Ef. I.)**

**La tineret-rezerve 5—0 (3—0)**

A MARCAT: **Doru Popescu** (5 !)

DINAMO: Oprea — Petrică (S. Mocanu), Drăgan, Tati, D. Mocanu — Ganță, Moldovan (E. Popescu) — Pîrcălab, Doru Popescu, Sandu. Haidu

„U" CRAIOVA: Plică (Papuc) — Vișan, Smarandache (Stanciu II), Țană, Lăpădătescu — Tiță, Boșoteanu — Stanciu I (Crăciunescu), Tacoi, Gițan, Bălosu.

ARBITRU: **Ov. Turcitu** (Galați).

## CRIȘUL - DINAMO Bacău 0-4 (0-1)

AU MARCAT: **Daniel Ene** (min. 14), **Rugiubei** (min 68), **Dembrovschi** (min. 63 și 71).

STADIONUL Crișul, teren excelent, timp splendid, spectatori aproximativ 6.000.

CRIȘUL: Baumgartner, 4 — Balogh 3, Sărac 3, Naghi 6, Popovici 4 — Cocîș 3, Lucaci 3 — Cefan 3 (min. 63: Harșani 3), Suciu 3, Kun II 3 (min. 69: Dărăban 3), Casai 3.

DINAMO: Ghiță 10 — Comănescu 8, Nedelcu 10, Velicu 9, David 9 — Vătafu 9, Duțan 10 — Ene Daniel 8, Dembrovschi 9, Rugiubei 6, Băluță 9.

ARBITRU: **Oct. Comșa** (Craiova) 10.

### NEPUTINȚA — BUMERANG

**Pînă în min. 5 a fost confuzie generală, după care, treptat, au început să se contureze neputința unora și posibilitățile reale de joc ale celorlalți, ajungîndu-se în ultima parte a meciului la o situație asemănătoare acelcia din box cînd victoria poate fi acordată datorită inferiorității nete a adversarului. În afara celor 4 goluri, admirabil înscrise, și a penaltiului ratat în min. 56 de SUCIU, acest meci a mai conținut și alte momente de poartă.**

**Ceea ce merită însă a fi relevat este faptul că, spre desfătarea estetică a însuși publicului orădean, foarte receptiv la ceea ce are fotbalul frumos, meciul, sau poate mai exact spus, echipa locală, a oferit fotbaliștilor băcăuani prilejul unei evoluții atît de convingătoare, încît chiar unele numere de „prestidigitație" pe care și le-a îngăduit Ghiță, nu au șocat neplăcut. Dincolo de încîntarea pe care ne-a dat-o evoluția echipei Dinamo Bacău, avem datoria de a atrage atenția asupra nivelului sub orice critică la care s-a prezentat formația orădeană, minică aflată în ipostaza ilariantă a unui boxer de categoria hîrtie care pus să lupte cu un adversar de categorie... grea, încearcă să-l lovească, dar tot el simte durerea. (N. S.)**

**La tineret-rezerve 3—1 (1—1)**

AU MARCAT: **Birta** (2) și **Ungur, Sănăuceanu** pentru Dinamo Bacău.

CRIȘUL: Jiroș — Cocoș, Sătmăreanu II, Bulc, Catona II — Tomeș, Torjoc — Marcovici, Ceaușu, Birta, Ungur.

DINAMO BACĂU: Fugaciu — Bogdan, Tănăsache, Magheru, Naumcef — Hriței, Cernat — Pruteanu, Sănăuceanu, Pană, Volmer.

ARBITRU: **Ion Sana** (Timișoara).

## RAPID - STEAUA 3-3 (2-1)

AU MARCAT: **Angelescu** (min. 30), **Neagu** (min. 32), **Dumitriu III** (min. 40), **Negrea** (min. 55), **Angelescu** (min. 57) și **Tătaru** (min. 62)

STADIONUL „Republicii", teren bun, timp frumos, spectatori circa 20.000.

RAPID: Răducanu 5 — Pop 7, Lupescu 7, Dan 7, Greavu 8 — Dinu 7, Dumitru 8 — Petreanu 7, Angelescu 8, Neagu 8, Codreanu 9.

STEAUA: Suciu 9 — Sătmăreanu 7 (min. 46: Cristache 6), Hălmăgeanu 8, D. Nicolae 7, Vigu 5 — Dumitriu III 7, Negrea 7 — Ștefănescu 7, Tătaru 8, Voinea 7, Manea 7 (min. 65: Naom 6).

ARBITRU: **C. Nițescu** (Sibiu) 9.

### JOC PLĂCUT, DAR MULTE GREȘELI DE APĂRARE

**Așa cum începuse meciul (de o parte un Rapid agresiv, dar incoerent, de alta Steaua lentă, fără insistență) ou greu se putea întrevedea avalanșa de goluri de mai tîrziu. E drept, cîteva dintre ele au fost fructul unor erori de apărare, dar au fost goluri și ele au constituit — prin număr și momentul în care au căzut — un atribut în plus al acestei partide atractive, disputate destul de corect, rapide, cu faze de poartă și... ratări. Primele le-a avut Steaua : min. 3 șut al lui TĂTARU blocat la timp de DAN, min. 15 VOINEA și min. 23 MANEA. Și cînd nu se aștepta nimeni, ANGELESCU profită de o greșeală a lui VIGU (care oprise atacul, dar a pierdut mingea) și înscrie spectaculos. După numai 2 minute, corner la poarta Rapidului și... un contraatac fulgerător al lui PETREANU, care-l pierde pe drum pe VIGU, profită și de un luft al lui D. NICOLAE și centrează la NEAGU, singur în fața porții, șut puternic și gol. Victoria este asigurată ? Nu, pentru că Steaua reacționează mai hotărît, în min. 40 DUMITRIU III reduce scorul, iar în min. 55 NEGREA îl surprinde spectator pe RĂDUCANU cu un șut de la 25 m. Bucuria steliștilor a durat doar 2 minute pentru că ANGELESCU a încheiat cu gol o centrare ideală a lui NEAGU, dar nici feroviarii n-au păstrat mult timp avantajul. În min. 62 TĂTARU a egalat : 3—3. Scor cu care s-a și încheiat partida, deși în finalul meciului Rapid a atacat periculos și a trecut de două ori pe lîngă o victorie care i s-ar fi cuvenit : min. 75 „cap" NEAGU peste bară de la 4 m și min. 87 ANGELESCU — liber — trage în Suciu ! (P. G.)**

**La tineret-rezerve 1—2 (0—2)**

AU MARCAT: **Belea și Dumitru Ștefan, respectiv Ștefan.**

RAPID: Rămureanu — Ștefan, Moraru, Cîncă, Ionescu — Prisăcăreanu, Parașcu (Proscaru) — Dobre (Tal), Strat, Iordan, Ioniță.

STEAUA: Haidu — Curăvale, Rotaru, Mirăuță, Diță — Dumitru Ștefan, Tepeluș — Grosu (Gheorghe), Belea, Culda, Nistor.

ARBITRU: **Gh. Vasilescu I** (București).

## U.T.A. - PETROLUL 1-1 (1-0)

AU MARCAT: **Lereter** (min. 31) și **Dincuță** (min. 50).

STADIONUL U.T.A., teren bun, timp însorit, spectatori 5.000

U.T.A.: Moricz 6 — Birău 6, Bacoș 6, Pojoni 7, Broșovschi 7 — Petescu 8, Lereter 6 (min. 75: Czako) — Moț 7, Axente 6, Domide 5, Fl. Dumitrescu 6 (min. 79: Sima).

PETROLUL: Vișan 4 (min. 36: M. Ionescu 8) — N. Ionescu 7, Bădin 7, Florea 8, Gruber 6 — Iuhasz 7, Dincuță 8 — Oprișan 6 (min. 80: Alexiu), Mocanu 6, Moraru 8, Grozea 8.

ARBITRU: **A. Bentu** (București) 9.

### CAMPIOANA A SCĂPAT GREU

**N-a lipsit mult și campioana putea părăsi propriul teren învinsă. Era în min. 89 cînd GROZEA a inițiat un contraatac și MOCANU (laborios în noua postură de atacant central) s-a pripit și a șutat slab, ratînd victoria ploieștenilor. De altfel, oaspeții au aplicat o tactică specifică jocurilor în deplasare, acționînd deseori pe contraatac. Și atunci cînd au făcut-o, au surprins apărarea textiliștilor, mai nesigură ca de obicei.**

**Meciul, viu disputat și de un nivel spectacular acceptabil, a avut perioade diferite de dominare. În prima repriză arădenii sînt cei care atacă susținut, dar acțiunile lor nu poartă amprenta unor manevre de calitate și se bazează mai mult pe mingi centrate înalt în careul oaspeților, unde BĂDIN și FLOREA se simt în largul lor. În min. 31 o gafă a portarului VIȘAN îi costă pe ploieșteni. Ieșit pe undeva prin careu, ratează intercepția și LERETER trimite cu „spițul" în poarta goală. În min. 42 AXENTE, lansat în adîncime de BROȘOVSCHI, rămîne singur cu portarul și trimite plasat în bara laterală. La reluare, oaspeții sînt cei care controlează jocul. OPRIȘAN (min. 47) a ratat șutînd în POJONI, aflat pe linia porții, pentru ca DINCUȚĂ (min. 50) să ia o acțiune pe cont propriu, să dribleze întreaga apărare și să trimită plasat jos la colț, mingea ricoșînd din bară în plasă. (GH. N.)**

**La tineret-rezerve 4—3 (1—0)**

AU MARCAT: **Schwartz (3) și Schiopu, respectiv Ciucu (2) și Decu.**

U.T.A.: Bătrîna — Kiss, Gotlieb, Bodea, Pecican — Naghi, Girlea — Schwartz, Schiopu, Tușa, Dobai.

PETROLUL: Stelian — Dicianu, Coman, Decu, Tudor — Grecu, Stroe — Mihai, Florea (Teodorescu), Ciucu, Constantin (Dochiu).

ARBITRU: **Teodor Budin** (Arad)

## JIUL - A.S.A. Tg. M. 3-0 (1-0)

AU MARCAT: **Naidin** (min. 14) și **Ion Constantin** (min 57 și 68).

STADIONUL Jiul, teren moale, timp splendid, spectatori 3.000.

JIUL: Stan 7 — Tonca 7, Georgescu 8, Stocker 7, Mihai 6 — Georgevici 6 (min. 46: Cotormani 7), Sandu 7 — Peronescu 7, Marinescu 6 (min. 73: Achim 6), Ion Constantin 8, Naidin 9.

A.S.A.: Solyom 6 — Sleam 7, Dondoș 4, Toth 4, Czako 6 — Solosy 8, Ciutac 7 — Caniaro 9, Dodu 5, Naghi 6, Macoi 7.

A ARBITRAT: **M. Rotaru** (Iași) 8.

### REZULTAT FIRESC

**În ciuda unor dereglări probabil momentane (a dispărut apetitul și înclinarea pentru fotbalul combinativ) în sistemul obișnuit de joc, Jiul și-a surclasat totuși adversarul. Numindu-se A.S.A. Tg. Mureș, acest adversar greu încercat în acest campionat, s-a străduit să ofere o replică demnă. Pe un fond de tehnicitate suficient, această echipă cu lacune grave în jocul apărării și lipsită de forță de șoc, n-a putut evita și nici contracara cele trei mari acțiuni percutante ale gazdelor, soldate toate cu șuturi necruțătoare. A.S.A. a jinduit în acest meci după acțiuni ofensive ferme, singurul lor atacant cu jar sub crampoane (CANIARO) acționînd pe extremă, adică pe un post care reclama ajutorul coleg iai al atacanților centrali. S-a așteptat și am așteptat mai mult, în acest sens, de la NAGHI, dar acesta, deși indeminatic și viclean, a evitat orice angajament. O singură dată (min. 6) NAGHI a depășit clar (din poziție de ofsaid) apărarea Jiului, dar jenat în careu, a pierdut mingea. Compensatoriu, arbitrul a reparat cu o greșeală, nesancționînd nimic, greșeala anterioară a tușierului său N. PETRICEANU. Atacanții Jiului, întuind punctele de rezistență minimă ale echipei învinse (fundașii centrali), au organizat adevărate galopuri în careul din față. NAIDIN și CONSTANTIN au avut forța și decizia să concretizeze de trei ori. (I. C.)**

**La tineret-rezerve 3—1 (2—0)**

AU MARCAT: **Dobrescu, Grizea și Baicu, respectiv Lungu**

JIUL: Florea — Costinaș, Todea, Dobrescu, Mihăilescu — Nadășan, Talpal — Kelemen, Baicu, Grizea, Diaconescu (Stanciu)

A.S.A.: Ungvari — Aldea, Balașz, Siko, Siklodi — Lakodi, Moçanu — Lupu (Dajko), Varadi, Lungu, Stîngă

ARBITRU: **V. Kraksner** (Tr. Severin)

## DIVIZIA NAȚIONALĂ „A"

### La Constanța, capul de afiș al etapei a IX-a:

# Farul-Dinamo București

**● O ETAPĂ MULȚUMITOARE SUB RAPORTUL EFICACITĂȚII ● SE VOR „AGLOMERA" ECHIPELE ÎN FRUNTEA CLASAMENTULUI? ● CODAȘELE JOACĂ DUMINICĂ ÎN DEPLASARE**

„Duminica portugheză", acea zi cu soare strălucitor și cald, care ne-a trimis în inimi razele speranței pentru „Mexic '70" a rămas parcă undeva departe.

Poate pentru simplul motiv că acum am început să socotim cu febrilitate cîte zile au mai rămas pînă la o altă duminică pe care o dorim din inimă să fie tot atît de darnică cu noi. Sau pentru faptul că de sîmbătă am luat din nou drumul stadioanelor, ne-am aruncat în vîltoarea campionatului intern pentru a urmări lupta pentru șefie sau pentru evitarea celor mai sumbre și neliniștite locuri din clasament.

Cert este însă că odată cu reintrarea în drepturile sale, campionatul Diviziei naționale A a polarizat în jurul său, în etapa a VIII-a, aproape 90 000 de iubitori ai fotbalului, plus alte zeci de mii de radioascultători și telespectatori. Și aceasta într-o zi de lucru !

Partidele consumate într-un îmbietor decor de toamnă nu s-au ridicat — e drept — la un nivel spectacular deosebit. Totuși această etapă a avut unele trăsături distincte. Să le consemnăm lapidar.

După etapa a VII-a, numită plastic de ziariști „etapa italiană" datorită puținelor goluri marcate (14) iată că, de această dată, tabelele de marcaj s-au schimbat de 26 de ori, adică cu cinci goluri mai puțin decît în cea mai productivă duminică a sezonului actual ; dinamoviștii bucureșteni au revenit pe locul prim, după ce mai întîi Oblemenco a cutremurat stadionul din șoseaua Ștefan cel Mare în min. 7 ; cei care au îndrăznit **(Dinamo Bacău, Petrolul, C.F.R. Cluj)**, indiferent de facilitățiile avute, și-au tăiat partea leului acumulînd puncte nesperate care cine știe, cîndva pot să valoreze dublu : dramele ce se consumă, unele mai vechi **(A.S A. Tg. Mureș, Crișul)**, altele mai noi **(U.T.A.)** lasă în urma lor doze apreciabile de venin și amărăciune gata să facă oricînd ravagii ; în Dealul Copoului s-a înregistrat primul zîmbet oficial al antrenorului **Justin** și al băieților săi; la Pitești autogolul lui **Mareș** a declanșat degringolada și apetitul de gol al suporterilor echipei lui **Dobrin,** iar la București eternele rivale **Rapid** și **Steaua** și-au împărțit frățește punctele nu fără larga generozitate a „uriașului" care a început să-l pună pe gînduri în mod serios pînă și pe **Angelo Niculescu.**

Aruncînd o privire asupra viitoarelor întîlniri și asupra actualei configurații a clasamentului să încercăm, în ciuda hazardului, a întrezări ce ne-ar putea aduce cea de a IX-a etapă

Capul de afiș îl deține fără discuție partida de la Constanța unde liderul, **Dinamo București** va sta față în față cu echipa **Farul.** Întîlnirea se anunță atractivă nu numai din considerentul că de regulă cele două protagoniste au furnizat spectacole sportive dîrze, ci și unei noi împrejurări : **Bazil Marian** ține morțiș să se revanșeze, dacă se poate numi așa, în fața fostului său club, ceea ce ar putea — indirect — să redea locul I echipei care sîmbătă i-a făcut zile fripte la Pitești **(F.C. Argeș** joacă acasă cu **C.F.R. Cluj).**

O curiozitate a etapei viitoare o prezintă trei întîlniri : **„U" Craiova — U.T.A., Rapid — Jiul** și **Steagul roșu — Steaua,** adică duelul locurilor III—IV, VI—V și X—XI. În eventualitatea că gazdele ies învingătoare, iar la Constanța bucureștenii realizează un draw, în fruntea clasamentului am putea avea duminică seara trei echipe cu 12 puncte **(F.C. Argeș, „U" Craiova** și **Dinamo Buc.),** talonate de **Rapid** cu 11 puncte, dar cu un joc mai puțin, și de încă șase echipe toate cu cîte 10 puncte. Aici am inclus, bineînțeles, și pe universitarii clujeni, care vor juca împotriva orădenilor, decimați în bîrlogul lor de băcăuani. Această strîngere a plutonului, în mod sigur, anunță un sfîrșit de tur de campionat fierbinte, ca în filmele polițiste.

Se pare că singura zonă care va rămîne împiedicată pînă la etapa din 2 noiembrie este aceea de la fatidicul loc 13 în jos. Toate cele 4 ultime ocupante ale clasamentului joacă în deplasare, cu puține șanse de reușită.

Dar mai știi ce se poate întîmpla ? Campionatul nostru, pe ici, pe colo, a început să infirme avantajul hotărîtor al terenului. Și nu-i deloc rău.

**Stelian TRANDAFIRESCU**

| CLASAMENT | Puncte | MECIURI ACASĂ j c n p | MECIURI AFARĂ j c n p | MECIURI TOTAL j c n p | GOLURI ACASĂ m pr. | GOLURI AFARĂ m pr. | GOLURI TOTAL m pr. | Diferența |
|---|---|---|---|---|---|---|---|---|
| 1. Dinamo București | 11 | 5 5 0 0 | 3 0 1 2 | 8 5 1 2 | 14—6 | 1— 3 | 15— 9 | + 6 |
| 2. F.C. Argeș Pitești | 10 | 4 3 0 1 | 4 1 2 1 | 8 4 2 2 | 14—6 | 7— 7 | 21—13 | + 8 |
| 3—4. Universitatea Cv. | 10 | 4 3 1 0 | 4 1 1 2 | 8 4 2 2 | 8—2 | 4— 6 | 12— 8 | + 4 |
| 3—4. U.T. Arad | 10 | 5 3 2 0 | 3 1 0 2 | 8 4 2 2 | 8—3 | 5— 6 | 13— 9 | + 4 |
| 5. Jiul Petroșani | 10 | 4 4 0 0 | 4 1 0 3 | 8 5 0 3 | 7—1 | 4— 9 | 11—10 | + 1 |
| 6. Rapid București | 9 | 3 2 1 0 | 4 1 2 1 | 7 3 3 1 | 7—3 | 4— 3 | 11— 6 | + 5 |
| 7. Farul Constanța | 9 | 3 3 0 0 | 5 1 1 3 | 8 4 1 3 | 7—2 | 3—12 | 10—14 | — 4 |
| 8. Dinamo Bacău | 8 | 3 2 1 0 | 5 1 1 3 | 8 3 2 3 | 7—2 | 6— 6 | 13— 8 | + 5 |
| 9. „U" Cluj | 8 | 4 1 2 1 | 4 1 2 1 | 8 2 4 2 | 3—3 | 6— 6 | 9— 9 | 0 |
| 10. St. roșu Brașov | 8 | 4 3 0 1 | 4 1 0 3 | 8 4 0 4 | 8—4 | 2—10 | 10—14 | — 4 |
| 11. Steaua București | 7 | 4 2 0 2 | 3 1 1 1 | 7 3 1 3 | 16—9 | 6— 5 | 22—14 | + 8 |
| 12. Petrolul Ploiești | 6 | 3 2 1 0 | 3 0 1 2 | 6 2 2 2 | 4—2 | 2— 4 | 6— 6 | 0 |
| 13. C.F.R. Cluj | 6 | 4 2 1 1 | 4 0 1 3 | 8 2 2 4 | 4—3 | 2— 8 | 6—11 | — 5 |
| 14. Crișul Oradea | 5 | 5 1 1 3 | 3 1 0 2 | 8 2 1 5 | 6—9 | 3— 9 | 9—18 | — 9 |
| 15. Politehnica Iași | 4 | 4 1 2 1 | 4 0 0 4 | 8 1 2 5 | 4—3 | 1— 6 | 5— 9 | — 4 |
| 16. A.S.A. Tg. Mureș | 3 | 4 1 1 2 | 4 0 0 4 | 8 1 1 6 | 4—4 | 1—16 | 5—20 | — 15 |

## CONFIDENȚE... CONFIDENȚE...

● **În meciul de tineret** Dinamo București — Universitatea Craiova **centrul atacant al bucureștenilor,** Doru Popescu **a marcat TOATE cele cinci goluri ale echipei lui. O să vă comunicăm și „amănuntul" că trei dintre ele înaintașul dinamovist le-a marcat din centrări ideale, sosite de pe dreapta. Unde juca Pircălab...**

● **Pînă să înceapă meciul Crișul—Dinamo Bacău mai rămăsese puțin timp și antrenorul** Vlad **era înfuriat la culme : lipsea** Kun II **pe care îl... uitaseră (ca pe un colet !) la locul obișnuit de reunire a lotului. Cu un turism l-au adus în timp util, dar tot efortul s-a dovedit zadarnic. Simbătă, nu unul ci vreo 10 jucători „au lipsit" echipei orădene.**

● **Cînd antrenorul** C. Teașcă **a intrat în teren cu echipa, spectatorii l-au aplaudat. Mai mult, un mucalit a exclamat, în glumă : „Parcă ar fi comisarul Maigret". Nu știm la ce-o fi făcut aluzie respectivul : la pălăria și raglanul pe care-l purta cu gulerul ridicat, la excesiva intransigență a lui Teașcă, sau la reapariția inopinată în mijlocul echipei ?**

● **După meci, jucătorii Jiului făcuseră cerc în jurul antrenorului lor.** Ozon **dădea citire cu glas tare unei cărți poștale venită de departe, ce purta iscălitura și bunele sentimente ale jucătorului** Petre Libardi. **Spunea** Libardi, **acolo, că în „cătănie" fiind, nu poate uita în nici un chip mingea de fotbal și dragii lui coechipieri.**

● *„Poli" a prezentat sîmbătă, în meciul cu Steagul roșu, un nou cuplu de atacanți centrali,* Cuperman—Moldoveanu, *pe cale de a fi titularizat datorită excelentei lor conlucrări. Ceea ce nu trebuie să surprindă : sînt... cumnați !*

● Locuind în blocul din imediata vecinătate a stadionului U.T.A. portarul **Gornea** (nefolosit nici măcar la tineret!) a privit de la balconul său desfășurarea meciului U.T.A.—Petrolul. În min. 50, cînd **Dincuță** a șutat de la distanță și a înscris golul egalizator al oaspeților, **Gornea** a dispărut. Afectat de golul înscris în poarta echipei sale, el nu a mai apărut în balcon decît spre finalul meciului.

● **Pe Dinamo s-a auzit trompeta lui** Tudorică. **Să fi abandonat sentimentele rapidiste, ne-am gîndit ? Populara figură a galeriei bucureștene s-a arătat însă obiectivă ; o repriză pe stadionul din șoseau Ștefan cel Mare și una pe stadionul Republicii ; astfel a împăcat** Tudorică **regretabila concurență a meciurilor din Capitală.**

● **Publicul orădean, sensibil la subtilitățile și frumusețile fotbalului, le-a aplaudat în modul cel mai sincer, deși acestea erau etalate în exclusivitate de către juctorii oaspeți. Ceea ce dovedește încă o dată că la Oradea, indiferent de valoarea echipei, publicul rămîne de... Divizia A.**

● **Portarul** Niculescu **după meci : „Excelent a jucat acest** Sasu **Ce șut năpraznic are ! Și eu mă mir cum de am putut să reținem cele două „bombe" din prima repriză. Altfel, cu greu o puteam scoate la capăt".**

● *În doi ani și jumătate, de la Politehnica Iași a plecat aproape o întreagă echipă :* Viorel Popescu, Pop, Vornicu, Deleanu, Sălceanu, Hriițcu, Ștefănescu. *Între timp, doar trei noutăți mai de marcă în teamul ieșean: ploieșteanul* Pall *și* Moldoveanu, *brașoveanul* Alecu. *În rest, au fost titularizați jucători deocamdată fără nume* (Simionaș) *sau produse ale foarte activului centru de copii și juniori (antrenori :* Mihai Bîrzan *și* Traian Iordache): Andrioaie, Ailoaie, V. Iordache, Sofian. Dănilă.

● — Am făcut încălzirea 30 de minute, *ne spunea puțin supărat după meciul cu „U",* dr. C. Rădulescu, *antrenorul feroviarilor din Cluj.*

*De vină era doar... ora de începere a partidei, una anunțată în oraș, alta prezentă în foaia de arbitraj. Chiar arbitrul Andrei Rădulescu fusese surprins de asemenea... inadvertență.*

● **Moldovan, roșcatul mijlocaș din echipa de tineret** Dinamo București, **a făcut o partidă excepțională în fața** Universității Craiova. **Pe cînd utilizarea în prima formație ?**

● **După meci, în vestiarul băcăuan.**

**— Ce notă crezi că meriți, Ghiță?**

**— Știu eu ce să zic ? Oricum, ceva mai mult de 7.**

**O probă frumoasă de modestie, a unui băiat care la 1—0 a apărat extraordinar un penalti, dînd colegilor săi încredere absolută că nu vor pierde meciul. În cest caz, nota nu putea fi nici ea decît maximă.**

● **Pe programul de fotbal editat duminică de clubul argeșean spectatorilor li se oferă o reclamă comercială : „Vizitați cu încredere unitățile cooperativei de consum care vă oferă un bogat sortiment de preparate culinare și un serviciu ireproșabil". Pe cînd însă o știre de genul acesia : „Mulțumim pe această cale celor în drept că, în sfîrșit, după multe promisiuni, lucrările de la cabinele jucătorilor (vestiare și sauna) ca și cele privind împrejmuirea stadionului au fost terminate !"**

● **„Întreruperea campionatului m-a dat peste cap",** *opinia, după meciul de la Iași antrenorul* Valentin Stănescu. *Căpitanul echipei,* Ivăncescu, *era ceva mai analitic:* „Am luat cam ușor acest meci. Veneam după trei victorii consecutive. Noi, în apărare am mai făcut **ceva,** deși am luat trei goluri, **dar în** față n-a avut cine să se bată **pentru** minge. Politehnica ne-a surprins prin vigoarea cu care a atacat, prin precizia cu care i-au ieșit **pasele** decisive".

● *La începutul derbiului de pe Someș, jucătorii C.F.R.-ului au oferit studenților buchete de flori în semn de omagiu pentru semicentenar.*

## CLASAMENTUL GOLGETERILOR

**7 GOLURI :** Dobrin (F.C. Argeș)

**6 GOLURI :** Creiniceanu, Voinea —2 din 11 m —, Tătaru (Steaua)

**5 GOLURI :** Dumitrache (Dinamo București), Oblemenco (Universitatea Craiova), Neagu (Rapid), D. Ene (Dinamo Bacău)

**4 GOLURI :** Nuțu (F.C. Argeș), Dembrovschi (Dinamo Bacău)

**3 GOLURI :** Grozea (Petrolul) — 1 din 11 m, Adam („U" Cluj), Domide, Lereter, Axente (U.T.A.), Tufan (Farul), Peronescu (Jiul), Barbu („U" Cluj), Prepurgel (F.C. Argeș), Sălceanu, Dinu (Dinamo București).

● **Tocmai cînd se pregătea să iasă pe teren, portarul Petrolului,** Vișan, **a început să facă diverse mișcări de încălzire în tunelul de trecere spre cîmpul de joc. Neatent, la o săritură el s-a lovit cu capul de plafonul tunelului, așa de tare încît a rămas o scurtă perioadă de timp în stare de inconștiență. Cu un cucui serios și acuzînd dureri de cap, el a apărut totuși în poarta Petrolului.**

● **Antrenorul** Nicușor **are probleme cînd e vorba să aleagă omul pentru postul de fundaș central dreapta :** Pîrvu **sau** Crăciunescu ? **Jucători de valoare egală, dar încă sub randamentul pretins de formație față de restul compartimentelor. Conducătorul tehnic bucureștean l-a preferat sîmbătă pe** Pîrvu. **Fără prea multe motive de satisfacție. Îl va menține și la** Constanța ? **În schimb pentru postul de portar situația se prezintă îngrijorătoare.** Coman **este pe jumătate accidentat și, între rezervele lotului său, nu se află un jucător de certă valoare. N-ar fi util, oare,** Matache, **aflat actualmente fără echipă ?**

**LA IAȘI**
**Adamache :** Tocmai cu mine te găsi, Poli ?

**LA PETROȘANI**
Generațiile între ele (P. Steinbach și Ozon)

**LA ORADEA**
Din nou la apă
Desene de **NEAGU RĂDULESCU**

## CLASAMENTUL CAMPIONATULUI DE TINERET — REZERVE

| | | | | | | |
|---|---|---|---|---|---|---|
| 1. Crișul | 8 | 7 | 1 | 0 | 17— 5 | 30,5 |
| 2. U.T.A. | 8 | 4 | 2 | 2 | 17— 8 | 22,5 |
| 3. Dinamo București | 8 | 4 | 0 | 4 | 18—10 | 21 |
| 4. Dinamo Bacău | 8 | 4 | 0 | 4 | 15—10 | 19,5 |
| 5. Steaua | 7 | 4 | 1 | 2 | 12—11 | 19 |
| 6. Politehnica | 8 | 4 | 1 | 3 | 10—10 | 18 |
| 7. „U" Cluj | 8 | 4 | 1 | 3 | 9—10 | 17,5 |
| 8. Farul | 8 | 3 | 3 | 2 | 11—12 | 17,5 |
| 9. St. roșu | 8 | 3 | 2 | 3 | 12—12 | 17 |
| 10. Jiul | 8 | 2 | 2 | 4 | 10—15 | 13 |
| 11. C.F.R. | 8 | 2 | 2 | 4 | 10—17 | 13 |
| 12. Petrolul | 6 | 2 | 2 | 2 | 9— 8 | 12,5 |
| 13. A.S.A. | 8 | 1 | 4 | 3 | 11—14 | 12,5 |
| 14. „U" Craiova | 8 | 2 | 2 | 4 | 7—10 | 11,5 |
| 15. Rapid | 7 | 2 | 2 | 3 | 6—12 | 11 |
| 16. F.C. Argeș | 8 | 1 | 1 | 6 | 5—15 | 6,5 |

# CU BANDEROLA PE BRAȚUL STÎNG

**● SÎNT BINE ALEȘI ACTUALII CĂPITANI DE ECHIPĂ AI DIVIZIONARELOR A? ● CUM ÎȘI ÎNDEPLINESC EI ROLUL? ● OBSERVAȚIILE NOASTRE ASUPRA CONDUCĂTORILOR ÎN TEREN AI ECHIPELOR, ÎN ETAPA A VIII-a A DIVIZIEI A**

Căpitanul de echipă întruchipează omul care conduce în focul luptei pe coechipieri; el este — dacă vreți — un dirijor și un executant în același timp, al partiturii de 90 de minute, „scrisă" de 22 de combatanți. Căpitanul de echipă este sau, mai bine zis, ar trebui să fie, modelul exemplarei comportări, al bărbăției, al echilibrului și calmului.

**Armele sale? Mai întii experiența; apoi ani de credință dăruiți acelorași culori; o valoare intrinsecă greu de contrazis; personalitate de prim plan a formației, condiție a deplinei autorități în echipă; omul — exemplu constant de conduită ireproșabilă.** Acesta ar fi un portret ideal al căpitanului de echipă, figură care, adeseori s-a confundat cu numele marilor echipe din fotbalul de la noi și de aiurea. **Nazzasi** s-a identificat ani și ani cu succesele Uruguayului — dublă campioană olimpică și prima proprietară a „Zeiței de aur"; **Combi, Planicka, dr. Sarosi** — apăreau în fruntea unor echipe celebre (Italia, Cehoslovacia, Ungaria din anii dinaintea celui de al doilea război mondial). La noi, **Vogl, Sfera, Steinbach** erau căpitani celebri ai nu mai puțin celebrelor Juventus, Venus, Unirea Tricolor. Trecînd la anii mai apropiați de noi, un **Apolzan** (C.C.A.), un **Nunweiller III** (Dinamo București), un **Mircea Luca** („U" Cluj), un **Mercea** (U.T.A.) au întruchipat pe veritabilul conducător din teren al echipei, pe fotbalistul-exemplu, după cum în marile teamuri ale actualității **Moore** (Anglia), **Facchetti** (Italia), **Giaici** (Iugoslavia), **Rivera** (Milan), dau viață idealului căpitan de echipă.

Iată un personaj celebru sau în orice caz de mare utilitate bunei conduite a unei partide pe care comentariile noastre l-au lăsat pînă acum — nemeritat — în umbră. Iată de ce ne-am decis să-i consacrăm un comentariu, la datele actualității, folosind observațiile unor recente etape.

Cum se comportă căpitanii echipelor noastre din primul eșalon? Criteriile tradiționale ale desemnării lor sînt urmate?

Reprezintă cei 16 purtători ai banderolei de onoare pe cei mai indicați conducători în teren?

Ce am constatat?

În foarte multe echipe l-am întîlnit, simbătă, pășind în fruntea coechipierilor, pe unul dintre cei mai vechi jucători ai formației, sportiv cu rezultate apreciate în activitatea de performanță, pe omul respectuos și respectat: **Ghergheli** (Dinamo București), **Greavu** (Rapid), **Soos** (C.F.R. Cluj), **Cimpeanu** („U" Cluj), **Hălmăgeanu** (Steaua) **Florea** (Petrolul), **Ivăncescu** (Steagul roșu), **Nedelcu** (Dinamo Bacău). Acești căpitani cu prestigiu au știut, în general, să impună nota de corectitudine a echipelor lor, au intervenit pozitiv în cazurile de mici altercații din teren **(Greavu, Ghergheli)**, au contribuit cu exemplul lor în joc chiar dacă n-au avut în totalitate și o reușită tehnică. Ne-am întîlnit și cu căpitani de echipă mai proaspeți, ca **Oblemenco** (în general preocupat de rolul său, dar depășit o dată de nervi, la o decizie discutabilă a arbitrului, gest pe care sperăm că nu-l va mai repeta), succesor al unui „căpitan de cursă lungă", acel vechi purtător al culorilor craiovene, **Deliu**; ca **Stocker**, schimbul lui **Libardi**, absent temporar în formația Jiului; ca **Czako**, desemnat să recondiționeze în echipa mureșană prestigiul funcției, șifonat de fostul deținător, **Siko**. Să mai cităm și cazul de interimat de la Pitești, unde **Niculescu**, înlocuitorul lui **Barbu** — bolnav — s-a achitat de misiune cu o însuflețire într-adevăr de debutant, însă de bun augur pentru echipă.

Să ne oprim și la aspecte mai puțin roze. La căpitani care își rezumă rolul la stringerile de mînă protocolare și alegerea terenului **(Eugen Naghi** — Crișul; **Cuperman** — Politehnica Iași) fără să aibă acele intervenții încurajatoare sau admonestatoare atît de utile coechipierilor. După cum așteptăm de la un căpitan al echipei campioane, ca **Petescu**, un aport mai substanțial în îmbunătățirea atmosferei din echipă, firește și în orele din afara terenului, dar și în hotăritoarele clipe de întrecere pe gazon.

Ca o observație generală a comportării celor 16 căpitani de echipă: **se simte nevoia unei colaborări mai intense, mai sincere din ambele părți, între arbitri și căpitanii de echipă.** Dacă aceștia din urmă au datoria să fie de două ori mai corecți că ținută față de conducătorul jocului, apoi și „cavalerii fluierului" au datoria să privească cu mai multă prețuire pe căpitanii de echipă, care sînt, în definitiv, cei mai apropiați colaboratori ai lor.

Acestea ar fi deocamdată cîteva considerații asupra unui subiect care mai merită reveniri

**Eftimie IONESCU**
**Ion CUPEN**

ARAD. Axente șutează din poziție favorabilă, balonul îl depășește pe portarul M. Ionescu, dar va întîlni bara
Foto: M. CANCIU

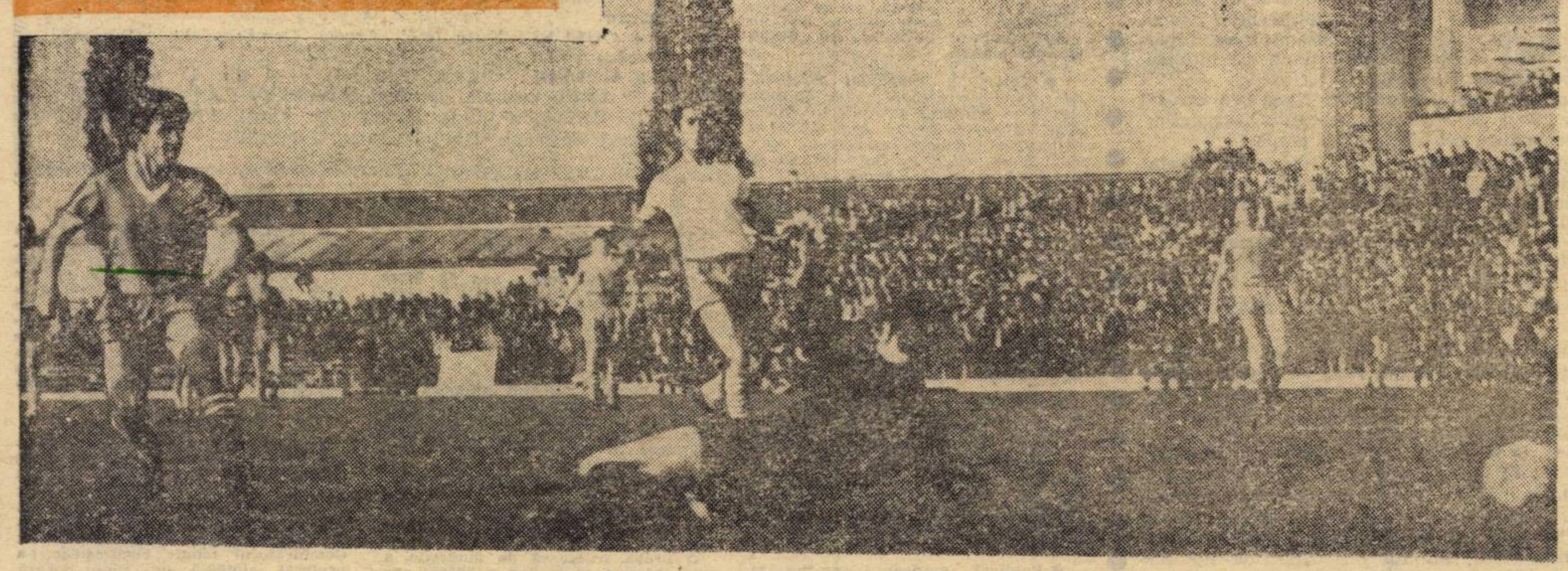

# A FOST JUSTIFICATĂ „ROCADA" FERENCZI-VLAD?

*Nota de față nu are adîncimea și de aici, probabil, nici forța de convingere a unei anchete pe care, fără îndoială, actuala situație a echipei Crișul o impune cu necesitate. Fără a exclude posibilitatea unei asemenea viitoare investigații (mai degrabă o sugerăm) încercăm astăzi să jalonăm cîteva infiltrații nedorite în viața acestei formații divizionare A, despre a căror prezență am auzit, sau am constatat-o simbătă, cu prilejul meciului cu Dinamo Bacău. Nu ne vom ocupa de poziția ei în clasament, pentru că în ierarhia campionatului, locurile inferioare trebuie și ele, în mod inevitabil, ocupate. Nu vom porni nici de la ceea ce a realizat echipa orădeană în 8 etape, deși acest aspect reprezintă unul dintre factorii*

## ÎN „MATCA" CRIȘULUI, INFILTRAȚII NEDORITE

*indubitabili necesari unei judecăți de valoare. Punctul de plecare al prezentei note îl constituie însăși imaginea echipei, așa cum apare ea pe teren acum, în fața unor suporteri care, rămași fideli în dragostea ce i-o poartă, nu mai pot fi induși în eroare de niște aparențe destrămatile ca un fum de țigară.*

*Euforiei firești, intervenită după promovare, i-a urmat, ne amintim bine, un an divizonar A fără strălucire, dar cu vădite promisiuni... de mai bine, promisiuni cu acoperire în tinerețea echipei, în talentul real al multora dintre componenții ei, în sprijinul ce se făcea simțit din partea organelor locale, despre care Ferenczi, antrenor principal pe atunci, nu se plîngea. Și a început campionatul prezent. Primele evoluții au atras critici, dar ele au fost motivate de dificultățile unui turneu precompetițional (în treacăt fie spus, și acest aspect implică discuții despre capacitatea organizatorică a celor ce răspund de destinele echipei). Numai că de atunci a mai trecut multă apă prin matca Crișului și echipa orădeană a apărut în ultima sa evoluție, cea de simbătă, într-o imagine pe care, fără exagerare, o putem numi de plîns. Vlăguită total, complexată pînă la ridicol, ignorantă ca un analfabet, speriată la culme de propria-i rătăcire, iată adevărul ilustrat simbătă, infinit mai dureros și mai semnificativ decît acel 0-4 cu care s-a încheiat partida. Incontestabil că factorii care au creionat imaginea actuală a Crișului sînt multipli, unii vizibili pentru toată lumea, alții existenți după perdeaua ce ascunde viața intimă a echipei.*

*Din rîndul acestora din urmă, să desprindem mai întîi prea puțin discutata problemă a antrenorilor. După primele eșecuri, Anton Ferenczi s-a retras prin demisie, motivul expus oficial fiind acela al oboselii nervoase. Fenomenul care a fundamentat explicația, a apărut însă prea brusc, ceea ce ne face să ne gîndim mai atent la acele afirmații cum că într-o conjunctură favorabilă, Ferenczi nu ar fi plecat. Se mai spune că înlocuitorul lui, Vlad, a adus mai degrabă disensiuni în sînul echipei, decît liantul necesar omogenității. Tot ce e posibil. Ceea ce putem afirma cu toată certitudinea este faptul că actualul antrenor nu stăpînește cel puțin mijloacele pedagogice, necesare mai cu seamă în clipele grele prin care trece echipa. Exemplul elocvent îl oferă tot meciul de simbătă. În pauza lui, cînd echipa, după ce jucase slab și era condusă cu 0—1, avea nevoie de tonicul unor sfaturi înțelepte, avea nevoie de calm și liniște, din vestiarul orădean răzbăteau acutele cele mai înalte pe care vocea lui Vlad le putea atinge. Ne gîndeam în acele momente dacă antrenorul orădean intenționa cu adevărat să schimbe în bine evoluția echipei sale sau dorea numai să dovedească „persoanelor" pătrunse în vestiar în virtutea unor drepturi discutabile, energia și puterea sa de convingere asupra unor elevi, înspăimîntați oricum de neputința lor. Mai poate surprinde, într-o asemenea situație, rătăcirea și mai accentuată în care i-am văzut pe tinerii fotbaliști orădeni în repriza secundă a meciului? Evident, nu!*

*Un alt aspect. Pînă la etapa de simbătă, lotul orădean a fost, după cîte am aflat, reunit timp de două săptămîni la o pregătire comună, care avea drept scop să-i facă „praf" pe adversari. Rezultatul a fost total opus. Jucătorii orădeni ne-au declarat — vădit nemulțumiți — că o asemenea optică despre pregătirea lor le aduce numai necazuri; devin ușor pradă irascibilității sau, dimpotrivă, apatiei, într-un cuvînt, lipsiți de personalitatea la care, cel puțin tinerețea, le dă dreptul. Am amintit acest aspect nu numai pentru implicațiile negative pe care le generează, ci și din intenția de a-l aduce în vizorul federației, care ar trebui să discute odată oportunitatea unor astfel de pregătiri comune.*

*În sfîrșit, dorim să mai relevăm un fapt relatat de unul dintre jucătorii de bază ai Crișului, al cărui nume nu-l dezvăluim pentru că nu acesta e esențialul. El ne-a spus că imixtiunea persoanelor foarte apropiate clubului, în treburile antrenorului, inclusiv în cea de alcătuire a formației, a devenit o realitate curentă. Și nu numai atît. Unele dintre „acele persoane" nu au nici o tangență cu problemele specifice fotbalului, mimează sentimente de dragoste față de echipă, dar nu-și slujesc decît interesele personale, într-un mod mai mult sau mai puțin legal. Afirmația jucătorului orădean (și asemenea poziții ar trebui luate deschis în ședințele clubului) se cere a fi cercetată cu toată temeinicia, pentru că dacă acesta este adevărul, e necesar să se adopte măsuri energice. Ca și în alte cazuri, acestea trebuie aplicate pe diversele planuri ale vieții și activității echipei, căreia îi lipsește, actualmente, climatul favorabil pe care l-a avut cîndva.*

**Nicolae SOARE**

| VIITOAREA ETAPĂ — 26 OCTOMBRIE | |
|---|---|
| Pitești: | FC. ARGEȘ — C.F.R. Cluj |
| Brașov: | ST. ROȘU — STEAUA București |
| Bacău: | DINAMO — A.S.A. Tg. Mureș |
| Constanța: | FARUL — DINAMO București |
| Ploiești: | PETROLUL — POLITEHNICA Iași |
| Cluj: | UNIVERSITATEA — CRIȘUL Oradea |
| București: | RAPID — JIUL Petroșani |
| Craiova: | UNIVERSITATEA — U. T. Arad |

PITEȘTI. La cîteva secunde după autogolul lui Mareș, patru jucători de la Farul au rămas ca niște statui ale decepției.
Foto: S. BRAȘOVEANU

# CONTRIBUȚIA EXTREMELOR, ÎN VĂDIT REFLUX

**„O echipă fără extreme este aidoma unei păsări care încearcă să se înalțe cu aripile zdrobite" (ALBERT BATTEUX)**

Nu încape îndoială că în actualul context al evoluției soccerului mondial, cînd suprafețele din imediata apropiere a porților sînt puternic fortificate, zona fundașilor reprezentînd o adevărată baricadă pentru atacanții adverși, apărarea poate fi dislocată și apoi depășită cu mai mulți sorți de izbîndă, în special pe laturile terenului.

Pe părțile laterale, purtătorii tricourilor cu numerele 7 și 11, numiți în trecut „mașini de centrat", astăzi jucători cu calități specifice absolut necesare din care nu poate lipsi o tehnică perfectă dublată de atribute obligatorii, de ordin fizic (ca o anumită forță, rezistență și în special viteză de reacție) pot acționa mai dezinvolt, avînd de depășit în general un singur jucător, fundașul advers. Nu întîmplător toate echipele preferă să-și aleagă tactica ofensivă îndreptată spre aripi, canalizîndu-și atenția către imaginarele culoare de la marginea cîmpului de joc, pe acolo pe unde se pătrunde mult mai simplu și mai eficace.

Ideea tratării acestei teme deosebit de importante și de mare actualitate, poate fi discutată acum cu și mai multă înțelegere, după ce am vizionat meciul România — Portugalia în care cele două reprezentative, deși jucau sub deviza „totul sau nimic", au prezentat în componența atacurilor lor aripi ale căror caracteristici erau altele decît cele ale extremelor pure. Folosirea lui Lucescu și mai ales a lui Dembrovschi a fost dictată mai mult de penuria de extreme valoroase, de meserie, decît de rațiuni de ordin tactic. Pornind de la această premisă, se pune în mod firesc întrebarea: **chiar nu avem extreme de valoare, care să facă față cu succes mai ales atunci cînd jucăm acasă?** Este întrebarea la care încercăm să răspundem în rîndurile care urmează, în lumina etapei de simbătă, urmărită de redactorii noștri „cu ochii" pe extreme și în perspectiva meciului cu Grecia, dar mai ales a dificultăților confruntărilor în care este angajată în viitor echipa reprezentativă.

Chenarul alăturat reprezintă sinteza observațiilor și notărilor redactorilor noștri în legătură cu evoluția extremelor celor 16 echipe divizionare. Din capul locului se poate observa cifric contribuția scăzută la acțiunile de atac a extremelor atît prin numărul redus de șuturi la poartă cît și al centrărilor. Această situație, de loc îmbucurătoare, poate fi ilustrată concret de exemplificări extrase din etapa de simbătă, asupra evoluției celor 32 jucători de pe acest post.

Dintre cele 9 extreme care au evoluat în meciurile de la București, cea mai bună impresie a lăsat-o rapidistul **Codreanu**. Acționînd pe o mare zonă de teren, el și-a depus candidatura pentru rechemarea în lot, acordîndu-i-se creditul unor sarcini speciale, dar limitate. **Petreanu** este un jucător plin de talent, care însă nu depășește deocamdată pragul nivelului mediu. A făcut cîteva curse bune, în special atunci cînd au fost declanșate contraatacuri, terminate cu centrări corespunzătoare. La Steaua, după multiple încercări nereușite, **Manea** a evoluat de data aceasta promițător. Dispune de viteză corespunzătoare unei extreme, pasează și șutează acceptabil; în schimb este deficitar la centrări. Ștefănescu, jucător improvizat în acest post, nu are temperamentul și viteza necesară unei aripi. Înlocuitorul său, **Naom**, este lipsit de forță și de viteză. În celălalt meci din Capitală, **Lucescu** s-a străduit să depună o muncă laborioasă în teren. Are meritul înscrierii unui gol. A centrat de 9 ori, cifră îmbucurătoare. În schimb a șutat numai de 3 ori la poartă. **Sălceanu** are tendința de a intra mult în teren, dînd posibilitatea apărătorilor adverși să-și strîngă rîndurile. A încercat poarta de 4 ori și a centrat și el suficient (7 centrări).

De la craioveni, atît **Martinovici** cît și **Bălan** n-au avut o contribuție substanțială în atac. Bălan dispune de calități fizice dar este deficitar la capitolul tehnică, iar Martinovici este ieșit din formă.

Dintre extremele echipelor care au evoluat în provincie, o impresie deosebită a lăsat **Naidin**, care are meritul înscrierii unui gol splendid din vole, ca și o contribuție deosebită la victoria Jiului. Prin jocul lor s-au mai făcut remarcați: **Sasu, Băluță, Grozea, D. Ene, Caniaro și Moldoveanu.** Au evoluat modest: **Circiumărescu, Moț, Jercan, Simionaș, Györfi, Peronescu, Fl. Dumitrescu și Macoi.** În schimb, găsim ca total necorespunzătoare apariția în formație a unor extreme care au fost prezente în teren numai cu numele. Este cazul lui **Cefan, Kassai, Schwartz, Adam sau Uifăleanu.**

**Gh. NERTEA**

**TABEL REPREZENTATIV AL EVOLUȚIEI EXTREMELOR**

| | NATURA FAZEI | DREAPTA | STÎNGA |
|---|---|---|---|
| CENTRĂRI | PE SUS | 25 | 30 |
| | LA SEMIÎNĂLȚIME | 21 | 11 |
| | PE JOS | 8 | 4 |
| | ÎNAPOI, OBLICE, IDEALE | 17 | 17 |
| ȘUTURI LA POARTĂ | PE SPAȚIU | 14 | 14 |
| | AFARĂ | 15 | 17 |

BUCUREȘTI. Portarul craiovean Oprea (excelent în meciul cu Dinamo București) blochează balonul la picioarele lui Lucescu
Foto: P. COZIA

# CRONICA... FAULTURILOR UNEI ETAPE

**LĂUDABIL: DINAMO BACĂU (2), CRIȘUL (3)**
**REPROBABIL: „U" CRAIOVA ȘI „POLI" IAȘI (CÎTE 21!)**

Ați avut vreodată, dragi cititori, curiozitatea să numărați cîte faulturi se comit în decursul unui meci, de ce și în ce împrejurări? Noi am avut-o, firește și din obligații profesionale, pentru că ne interesează, de multe ori chiar în mod special, aspectul disciplinar, sportiv al întîlnirilor. Fotbalul este un sport în esență bărbătesc (deși a început să-l practice și „sexul slab", dar tot cu arsenalul de arme... masculine...) și regulile care-l călăuzesc nu exclud folosirea forței fizice. Bineînțeles, în limitele normelor permise, adică corect, fără tendința de a se obține în mod ilicit avantaje. În acest cadru se recomandă să se desfășoare meciurile, fie ele amicale, fie de campionat.

Se bucură de acest atribut jocurile actualului nostru campionat?

Sîmbăta trecută, cel puțin, cînd am urmărit și din acest punct de vedere cele opt întîlniri, ele au purtat, în general, amprenta unei angajări fizice în limitele îngăduite de regulament și principiile unei întreceri sportive. La această consultare am ajuns judecînd și după numărul infracțiunilor (faulturilor), comise, dar și după împrejurările în care au fost săvîrșite.

În total, în cele opt meciuri, au fost înregistrate 197 de faulturi (sancționate de arbitri, deci VĂZUTE de ei, pentru că în orice joc le mai scapă unul-două sau, pur și simplu, închid ochii...). Aceasta înseamnă **o medie de 24 de faulturi pe joc sau 12 pe echipă, ceea ce nu ni se pare că depășește, totuși** (deoarece, în orice caz, este vorba de o luptă pentru victorie) **o limită admisibilă.** Mai cu seamă că au fost notate și împrejurările în care au fost comise: marea majoritate în joc, în luptă pentru balon, fără altă intenție decît aceea de a intra în posesia lui. În nici unul din cele opt meciuri **NU AM ÎNREGISTRAT FAULTURI GROSOLANE**, intenții de **a juca omul și nu balonul**, nu am întîlnit acele acte de brutalitate respingătoare. Și considerăm că, măcar pentru etapa nr. 8, acest fapt a fost pozitiv.

Din acest punct de vedere (cum rezultă și din tabelul alăturat, foarte semnificativ prin detaliile cuprinse) o notă specială merită partida de la Oradea. Cele două echipe, spre cinstea lor, au înțeles să-și dispute cu sportivitate întîietatea, comițînd în 90 de minute doar 5 faulturi! De asemenea, sublinieri speciale se cuvin întîlnirilor de la Cluj și Petroșani.

Din tabel mai rezultă ceva:

● frecvența, constantă oarecum pe cele două reprize, a faulturilor;

● constanța apare și în raportul faulturilor comise de gazde și oaspeți: 95 primii, 102 secunzii;

● negativ jocul craiovenilor și ieșenilor, care au comis cîte 21 de faulturi!

Din observațiile făcute la cele opt meciuri a rezultat că atacurile neregulamentare n-au fost generate de o eventuală scădere a potențialului fizic. Dimpotrivă, echipele au terminat destul de bine jocul din acest punct de vedere. Petrolul, de pildă, a avut suficiente resurse de a egala și a fost și la un pas de victorie. De asemenea, Rapid — mai ales — și Steaua au forțat jocul în final. Deci nu aceasta a fost cauza, ci altceva, și anume:

● EVOLUȚIA SCORULUI, cum s-a întîmplat și în jocurile de la București **(Dinamo—Universitatea Craiova și Rapid—Steaua)** sau de la Arad și Iași. La **Dinamo—Universitatea** faulturile s-au produs la început, cînd scorul era 0—0 și la egalare (1—1), cînd oaspeții au „tras" pentru un rezultat favorabil (de altfel, în ultimele 30 de minute ei au comis 8 asemenea infracțiuni). În cealaltă partidă din București, neregularitățile au apărut la egalare (2—2), care a produs o oarecare nervozitate mai ales în rîndurile feroviarilor. La Arad, Petrolul — pregătit pentru un joc pe contraatac (obișnuit în deplasare) — s-a apărat strîns la început (6 faulturi la 0—0) și imediat ce a egalat (7 neregularități la 1—1), cînd de altfel și U.T.A. a săvîrșit 6, forțînd rezultatul. Aici se găsește explicația celor 13 faulturi din ultimele 20 de minute.

● STAREA DE SPIRIT SPECIALĂ, ca la Iași, unde — oricît de curios ar părea — gazdele au comis 6 faulturi (tot atîtea cît și oaspeții) în primele 15 minute. Doreau însă foarte mult prima victorie din acest campionat, așa că... Iar cînd brașovenii au început să atace periculos (la 0—2), ieșenii au ripostat mai „energic", adică... 7 faulturi față de 2 ale oaspeților! Cu alte cuvinte, tot o stare de nervozitate.

În această atmosferă generală sportivă, subliniată de etapa a VIII-a, au existat însă cîteva nume **(Olteanu** — Steagul roșu, **Stoica** — Farul, **Ivan II** și **Pigulea** — F. C. Argeș, **Dumitru** și **Pop** — Rapid, **Dumitriu** și **Voinea** — Steaua) care, fără să sară peste cal, au avut totuși momente de lipsă de stăpînire de sine. Intervențiile arbitrilor, însă, i-au temperat la timp, astfel că jocurile n-au degenerat.

Să sperăm că și etapele viitoare se vor menține în nota aprecierilor de mai sus.

**Petre GAȚU**
**Mircea TUDORAN**

| Echipele | R. I | R. II | T. |
|---|---|---|---|
| U.T.A. | 5 | 6 | 11 |
| Petrolul | 8 | 9 | 17 |
| Rapid | 6 | 11 | 17 |
| Steaua | 4 | 6 | 10 |
| F. C. Argeș | 5 | 8 | 13 |
| Farul | 5 | 6 | 11 |
| Dinamo București | 6 | 6 | 12 |
| „U" Craiova | 9 | 12 | 21 |
| „U" Cluj | 5 | 5 | 10 |
| C.F.R. Cluj | 7 | 5 | 12 |
| Crișul | 1 | 2 | 3 |
| Dinamo Bacău | 2 | 0 | 2 |
| Jiul | 5 | 3 | 8 |
| A.S.A. Tg. Mureș | 8 | 3 | 11 |
| Politehnica | 17 | 4 | 21 |
| Steagul roșu | 11 | 7 | 18 |
| TOTAL | 104 | 93 | 197 |

PETROȘANI. Naidin sare mai bine decît Toth și trimite mingea peste apărătorul mureșan.
Foto: A. DULA

# LA U.T.A. SE CONTUREAZĂ UN CONFLICT „ECHIPĂ-ANTRENOR?"

*Amintirea acelui trist 0—8 de la Varșovia este încă dureros de trează în memoria tuturor iubitorilor fotbalului, dar în special a suporterilor arădeni. O dovadă elocventă o constituie și numărul redus al celor prezenți la meciul cu Petrolul (circa 5.000 spectatori!). Ni se pare fără temei explicația președintelui asociației sportive U.T.A., N. Bretoteanu, care considera că lipsa spectatorilor este legată doar de faptul că meciul s-a disputat într-o zi de lucru. „Dacă s-ar fi jucat duminică, stadionul ar fi fost arhiplin", susține dînsul. Din discuțiile purtate cu o serie de iubitori ai fotbalului arădean, adevărul a ieșit la lumină: „Coșmarul Legia" ne ține departe de stadion. Anul trecut au fost programate meciuri și miercurea, dar stadionul era înțesat. Aveam pentru ce să venim, să ne susținem fierbinte echipa. Acum..."*

*Repercusiunile, cum era și de așteptat, s-au transmis acut și la nivelul echipei, angrenînd toți factorii, de la conducerea clubului, trecînd pe la cei doi antrenori, N. Dumitrescu și I. Reinhardt și răsfrîngîndu-se în semnificații amplificate la fiecare jucător în parte. Sudura sufletească, relațiile de prietenie, ce caracterizau pe jucătorii U.T.A.-ei, sînt acum pe cale de a se destrăma, neseriozitatea atît în teren cît și în viața particulară punîndu-și puternic amprenta pe calitatea jocului.*

*Meciul cu Petrolul a reliefat toate aceste aspecte noi. Eforturile vădite ale textiliștilor de a menține rezultatul, în special după pauză, cînd petroliștii atacau extrem de periculos, veneau ca o urmare firească a unei căderi psihofizice a întregii echipe. Discrepanța dintre compartimente, fisurile din apărare, ca și nesiguranța portarului Moricz s-au răsfrînt în jocul echipei.*

*Ce cauze au generat o asemenea stare de fapt?*

*În ședința de analiză a meciului de la Varșovia, unde după o asemenea înfrîngere vina o purtau deopotrivă toți jucătorii, a fost găsit totuși un țap ispășitor: antrenorul N. Dumitrescu l-a numit pe portarul Gornea vinovatul nr. 1. E adevărat, ce scuze să mai ai, ca portar, atunci cînd ai primit 6 goluri? Dar faptele de pe teren au arătat că el a făcut tot ceea ce i-a stat în putință ca mingea, șutată cu sete de atacanții Legiei, de la numai cîțiva metri, să nu intre în poartă. Oare fundașii U.T.A.-ei nu poartă nici o vină? Ce mai poate face un portar cînd se pomenește singur, față-n față cu cîte un atacant advers? Ca primă sancțiune, probabil și datorită discuțiilor contradictorii cu antrenorul N. Dumitrescu, Gornea nu a fost introdus în formație. Oricum, el ar fi avut dreptul să apere măcar poarta echipei de tineret. Oare nu tot echipa U.T.A. ar fi în cîștig dacă Gornea ar avea continuitate în pregătire? Un alt jucător pe care antrenorul nu-l are la suflet, este extrema dreaptă Schiopu. Deși joacă de cîtva timp numai la tineret, unde meci de meci se face remarcat, scandările tribunelor care cer ca Schiopu să fie introdus în prima echipă, rămîn fără ecou la antrenorul arădean... Oare Schiopu nu are nici o contribuție la cîștigarea titlului de campioană?*

*Iată că nervii au pus acum stăpînire și pe calmul merituosului antrenor N. Dumitrescu. Ignorarea tuturor ideilor sau sfaturilor primite de la conducerea clubului, ranchiuna purtată jucătorului X sau Y, ca și duritatea unor măsuri luate de unul singur, se repercutează puternic la nivelul jucătorilor (care discută pe ascuns între ei) și se răsfrîng, apoi negativ, în jocul echipei. O asemenea stare de fapt nu poate decît zdruncina moralul echipei, nu poate face decît să fie dat uitării meritul unei campioane.*

*Numai cu principialitate și discernămînt în luarea unor măsuri, numai într-o atmosferă sănătoasă de lucru și de bună înțelegere între toți factorii care concură la bunul mers al echipei, degringolada formației textiliste poate și trebuie să fie stopată.*

**Gh. N.**

## Divizia B

# ÎL CUNOAȘTEȚI PE PAREȘCURA?

**PROGRESUL Brăila — GLORIA Bîrlad 5—1 (3—1)**

AU MARCAT: **Pareșcura** (min. 6 și 26), **Gheorghiță** (min. 36), **Stoian** (min. 55), **Iancu** (min. 85), respectiv **Mustață** (min. 17).

PROGRESUL: Rădoi — Cernega, Petcu, Cazan, Gheorghiță — Ionescu, Iancu — Ciupitu, Udroaica, Pareșcura, Stoian (Tr. Grigore).

GLORIA: Săcui — Benyovski, D. Vlad, Lipan, Chiuș (Stoi) — Samoilă, Poalelungi (Caratașu) — Dominte, Gabor, Stoi (Codreanu), Mustață.

ARBITRU: **Chiriac Manușaride** (București), excelent.

De înălțime potrivită, slăbuț, cu dribling fin și simț al porții. Are ceva din eleganța șibianului **Roman**, cel care încinta tribunele cu vreo 15 ani în urmă. Cînd echipa sa — timorată de locul precar în clasament — nu și-a găsit cadența, PAREȘCURA „S-A BĂTUT" pentru cîștigarea mingii, a făcut un slalom printre trei apărători adverși și de pe postul de extremă stînga, cu un șut plasat, a „păcălit" pe experimentatul **Săcui**. Starea nervoasă a pus din nou stăpînire pe jucătorii brăileni cînd MUSTAȚĂ, cu șiretenia lui, a egalat. Pase greșite, pripeli în fața porții și chiar faulturi. Dar PAREȘCURA a adus din nou euforia între colegi, cînd — la o lovitură liberă — a reluat mingea printr-un șut-bombă, în colțul porții. Gol de zile mari!

Bîrlădenii dublează paza din jurul lui Pareșcura. Stratagema le-a adus, însă, o înfrîngere categorică. Apărarea este mereu bătută de „omul rămas fără pază-nic". Acesta s-a numit, cînd GHEORGHIȚĂ — fundaș de mare perspectivă, care a reluat cu capul mingea la o lovitură de colț; cînd STOIAN, de genunchiul căruia s-a lovit o degajare și — ca un bumerang — mingea căpătînd o traiectorie curioasă, a căzut din înalturi direct în poartă; cînd IANCU care și-a găsit un culoar liber în apărarea-șvaițer bîrlădeană. Alături de aceștia, o remarcă specială mezinului echipei, **Ciupitu**, care pe postul ocazional de extremă, a jucat mai bine decît mijlocaș. Peste nivelul mediocru al învinșilor s-a ridicat vivacele **Benyovski**, dar mai ales tehnicul **Gabor**.

O curiozitate. N-am văzut un public atît de pasiv. Fără încurajări la adresa favoriților, netrăind emoțiile frumoaselor faze de fotbal — și au fost multe — ci preocupat să-și ronțăie semințele!? Și în Brăila se mănîncă semințe, nu glumă!

**Liviu BOBOCEA**

# VICTORIE SERVITĂ PE TAVĂ

**ELECTROPUTERE Craiova — METALUL Hunedoara 1—0 (0—0).**

A MARCAT: **Florescu** (min. 80, din penalti).

ELECTROPUTERE: Vasilescu — Iatan, Drăgan, L. Popescu, Florescu — Stănescu (Șarpe), Morovan — Pițurcă (H. Popescu), Lovin, Chesnoiu, Stanciu.

METALUL: Socol — Ceaușu, Matei, Stan (File), Grozescu — Anghel, Pleian — Păunescu, Steiner, Csergö, Mercea.

A arbitrat foarte bine: **I. Gheorghiță** (București).

Această partidă, disputată cu dîrzenie și cu multă risipă de energie, a avut un final de-a dreptul ilar, marcat de înscrierea unui gol din penalti, la o fază, cum rar se vede pe terenurile de fotbal: în min. 80, Electroputere beneficiază de o lovitură de colț, executată de **H. Popescu**. Portarul hunedorenilor, **Socol** (care, de regulă, reținea astfel de baloane) respinge în careu pînă la coechipierul său **Stan**. Acesta, parcă hipnotizat de înaintașii craioveni aflați în jurul lui, în loc să degajeze cu piciorul, a „culeș" mingea în brațe. Stupoare în rîndurile metalurgiștilor, uimire în tribune. Lovitura de pedeapsă este impecabil transformată de fundașul oltean FLORESCU.

Și astfel, o partidă care n-a depășit limitele mediocrității, echilibrată perfect pe toată durata meciului, a adus cîștig de cauză echipei din Craiova care a primit cadou singurul gol al partidei.

Derulînd filmul jocului pînă la înscrierea golului, am desprins cîteva secvențe (destul de puține, avînd în vedere valoarea celor două combatante) mai importante. Astfel, în primele 20 de minute, Electroputere a șutat de două ori la poarta lui **Socol**, iar Metalul niciodată. Cele mai clare ocazii de gol au fost irosite de **Lovin** (min. 35) care cu capul a trimis de la cîțiva metri de poartă în portarul advers, de **Pițurcă** (min. 40) blocat în extremis de **Socol**, de **Steiner** (min. 63).

Deși meciul a fost modest la toate capitolele, s-au evidențiat totuși cîțiva jucători, individualități cunoscute ale diviziei secunde. De la „Electro" am recunoscut linia mediană **Stănescu — Morovan** (în special ultimul), **Stanciu, Lovin** și **Iatan**, iar de la Metalul cuplul de fundași centrali **Matei—Stan** (deși ultimul a greșit la înscrierea golului), **Anghel, Pleian** și **Csergö**.

**V. URZICEANU**
corespondent

# GAZDELE ÎN DIFICULTATE, ÎN FINAL

**OLIMPIA Satu Mare — RIPENSIA Timișoara 2—1 (2—0)**

AU MARCAT: **Kincses** (min. 34), **Filip** (min. 44), respectiv **Dobindă** (min. 69).

OLIMPIA: Bathori I — Popa, Jula, Knoblau, Bocșa — Petz, Borota — Könnig (Bokor), Both (Gerö), Kincses, Filip.

RIPENSIA: P. Popa — Rotaru, Roxin, Erdeli, Mayer — Füllop, Mafa, Surdan — Ili (Vuici), Kun I (Dobindă), Paniel.

ARBITRU: **Al. Toth** (Oradea), mediocru.

În ascensiunea ei spre vîrful clasamentului, Ripensia a fost stopată de sătmăreni. Cu toate acestea, Olimpia nu s-a arătat într-o formă deosebită. Nesiguri în apărare, driblînd inutil, oferind adesea pase... adversarului, jucătorii echipei locale au fost în dificultate spre sfîrșitul partidei. Doar linia de mijlocași **(Petz** și **Borota)** a jucat peste nivelul coechipierilor. „Olimpicul" **Both**, într-un post nou — vîrf de atac — n-a mai făcut cursele sale caracteristice, cu driblinguri spectaculoase și șuturi periculoase la poartă. Blazat, blondul sătmărean era — poate — cu gîndul la jocul cu... Polonia.

Ripensia, aliniată în formula 1—4—3—3, a dat destule emoții portarului **Bathori**. În min. 1, **Kun I**, scăpat pe contraatac, trage puternic, dar alături de poartă. Concretizarea acestei acțiuni ar fi adus, poate, o altă turnură desfășurării meciului. Pe partea stîngă, fundașul **Mayer**, fiind nesigur, a oferit gazdelor numeroase breșe de unde, de altfel, au venit și pasele de gol: în min. 34 **Kincses**, înfipt ca un cui în dispozitivul apărării, cu un șut puternic din afara careului și în min. 44 **Filip**.

În repriza a doua timișorenii reduc scorul prin **Dobindă** (min. 69) și sînt pe punctul de a egala în min. 81 cînd **Knoblau** servește ideal pe... **Panici**, dar acesta se prepește și ratează.

**V. VASILIU**
corespondent

# O REPRIZĂ DE ZILE MARI

**OLIMPIA Oradea — C.F.R. Arad 3—1 (3—0)**

AU MARCAT: **Iacob** (min. 4), **Dodu** (min. 6), **Petrică** (min. 20), respectiv **Gyenge** (min. 87).

OLIMPIA: Mărculescu — Medveș, Serfözö, Tanczos, Levai — Bacoș, Bendic — Iacob, Dodu, Petrică, David.

C.F.R.: Wesser — Cotarcă, Cucla, Hargea (min. 46: Bermozer), Cociuban — Vlad, Damian (min. 65: Curt) — Kőrössy, Gyenge, Mihoc, Czako.

ARBITRU: **Otto Anderco** (Satu Mare), foarte bun.

Fotbaliștii de la Olimpia au intrat pe teren hotărîți să facă totul pentru reabilitarea, măcar în parte, a prestigiului fotbalului orădean. Și nu se poate spune că n-au realizat. Olimpia a desfășurat o primă repriză la un înalt nivel, creînd mai ales prin mijlocași și atacanți o suită de faze spectaculoase, aplaudate la scenă deschisă. Jocul combinativ de mare spectacol se datorește în mare parte, așa cum apreciam la începutul cronicii, hotărîrii tuturor jucătorilor de a face o partidă mare.

Mijlocașul **Bendic**, eroul principal al acestui joc a încîntat pur și simplu spectatorii prin driblinguri și fente, prin pase cu adresă și șuturi la poartă. La rîndul lor, apărătorii Olimpiei, în mijlocul cărora a fost transferat fostul jucător al Crișului, **Serfözö**, au făcut o primă repriză excepțională, anihilînd cu promptitudine toate încercările de atac ale adversarilor.

Poate scorul de 3—0 la pauză ar contrazice în ceea ce privește unele aprecieri de ordin general. Dacă nu s-a înscris mai mult, vinovați sînt doar înaintașii orădeni care în primele 45 de minute au mai avut patru mari ocazii de a înscrie. După pauză, antrenorul C.F.R.-ului face o schimbare inspirată introducîndu-l în teren pe **Bermozer** și acesta se dovedește mult mai util în linia de fund, astfel că oaspeții nu mai primesc goluri. În min. 13 **David** (Olimpia) a ratat o lovitură de la 11 m.

**V. SERE**

## Divizia C

# CÎND TE APERI, PIERZI...

**COMERȚUL Alexandria — UNIREA Drăgășani 2—1 (0—1)**

AU INSCRIS: **Dilică** (min. 32), **Corduman** (min. 88), respectiv, **Brînduș** (min. 60).

COMERȚUL: Roman — Măgureanu, Tiuș, Vîlcea, Miruță — Voicu, Corduman — Dragnea (Petrescu), Bied (Tone), Socol, Dilică.

UNIREA: Vătășescu — Uță, Preduț, Camaraș, Iancu — Stanciu, Drăgușin — Zăvoianu, Brînduș, Dumitrașcu, Manda.

A arbitrat, cu scăpări, **T. Istrate** (București).

*Veniți la Alexandria să joace cu unul din candidații la șefia seriei, echipa din Drăgășani, a reușit să imprime jocului cursivitate. Bine dotați fizic și tehnic, drăgășenii au acoperit cu mult succes mijlocul terenului, acolo unde* Dumitrașcu și Zăvoianu *dominau.*

*Oaspeții au o mare șansă de a deschide scorul prin* Brînduș *în minutul 2 dar mingea a lovit bara și a revenit în teren, fiind trimisă în afara spațiului de joc. Maniera de joc a oaspeților a fost foarte simplă; mingile recuperate de apărători se transformau în pase utilizabile pentru înaintași, care, prin intermediul mijlocașilor, au reușit să creeze breșe în apărarea gazdelor destul de nesigură în prima repriză. O nouă posibilitate a oaspeților de a deschide scorul a fost în min. 15, cînd* Brînduș *a făcut un slalom foarte reușit prin apărarea împietrită și stupefiată a gazdelor. Iar cînd golul devenise o formalitate, ei, avînd — probabil — plăcerea să intre cu mingea în poartă, a mai făcut cîțiva pași, suficient ca în fața porții să se producă învălmășeală și marea ocazie să nu fie transformată! Dar cum de multe ori ocaziile se răzbună, gazdele au deschis scorul în min. 32, la o greșeală copilărească a portarului Vătășescu, care a ieșit inoportun, dînd posibilitatea* DILICĂ *să înscrie.*

*După pauză oaspeții, concretizează, în sfîrșit, după multe ratări. Autor:* BRINDUȘ. *Primind acest gol, jocul gazdelor s-a diferențiat calitativ față de cel practicat pînă în acel moment. Ele și-au organizat mai bine acțiunile, au pasat mult, șutînd la poartă cu mult curaj și precizie. Efectul pozitiv în jocul gazdelor s-a datorat schimbărilor inspirate care s-au făcut în formație, cît și retragerii (inexplicabile) a oaspeților în apărare. Dar retragerea în apărare a echipei din Drăgășani, avea să-i coste, primind golul înfrîngerii în min. 88.*

**V. IORDACHE**
corespondent

Fază de meciul de Divizia C disputat în Capitală între Mașini unelte București și I.T. Constanța.
Foto: V. ONESA

# CRIZA DE EFICACITATE CONTINUĂ

**LAROMET București — I.C.A.B. Arcuda 2—1 (2—0)**

AU MARCAT: **I. Apostolescu** (min. 20), **Mărculescu** (min. 30), respectiv **Lupu** (min. 65 din 11 m.).

LAROMET: St. Apostolescu — Burcea, Ene, Croitoru, Popescu — Balaș, Cristu — Călin, I. Apostolescu (Dumitrache), Ionescu (Robert), Mărculescu.

I.C.A.B.: Gealatu — Petre Petre, Zamfir, Dinu, Polifronie — Costache, Dumitru — I. Pană, Barbiș (St. Alexandru), Lupu, Spătaru (A. Pană).

ARBITRU: **Oscar Flondor** (Amara) — insuficient de autoritar și de atent.

*Laromet a condus cu 2—0 și categorica victorie ce se întrezărea s-a soldat, pînă la urmă, cu una la limită, nelipsind mult să se producă chiar și egalarea. Nu s-a produs draw-ul pentru că, la rîndul lor, fotbaliștii de la Laromet au fost imitați în imprecizie de adversari în puținele zvîcniri avute. În ciuda jocului mai puțin organizat ca de obicei, Laromet a meritat totuși cele două puncte întrucît a dominat categoric și și-a creat o sumedenie de ocazii, una mai favorabilă decît alta. Atacanții au rămas corigenți nu pentru că ar fi fost stînjeniți de adversari, ci din cauza unei supărătoare lipse de precizie. De altfel, nesiguranța în trasul la poartă la Laromet este o lacună mai veche în ciuda unor succese obținute în ultima vreme.*

*I.C.A.B. Arcuda, deținătoare a lanternei roșii, a venit în Capitală pentru a-și vinde cît mai scump pielea. Componenții ei s-au dovedit inimoși, alergînd mult, pînă la ultima picătură de energie. Dar, în fotbal, nu este suficient numai să alergi mult și să cauți să anihilezi adversarul. Trebuie să știi să te orientezi în joc, să dispui de cunoștințe tehnice. Or, față de aceste calități, absolut necesare, jucătorii din Arcuda sînt încă departe. Poziția lor din clasament este o dovadă elocventă a valorii actuale a echipei. Noul ei antrenor, fostul internațional* H. Eftimie, *ne spunea că în ciuda situației precare, încearcă să salveze echipa și să aducă îmbunătățirile necesare în jocul elevilor lui. Îi dorim tînărului și proaspătului antrenor succes în intenții.*

**P. DANIEL**

# DOUĂ REPRIZE DIFERITE

**VICTORIA Călan — MINERUL Gherla 2—2 (2—2)**

AU ÎNSCRIS: **Stoica** (min. 6), **Ciocănaru** (min. 18), **Soos** (min. 22) și **Kertesz** (min. 45 — din 11 m.).

VICTORIA: Stoica — Sasz, Kertesz, Scraba (Vizitiu), György — Dee, Bambuleac — C. Ion (Barbara), Gheorghiu, Soos, Mitu.

MINERUL: Seladea — Foca I, Ioniță (Molnar), Barbu, Dotan — Tempeanu, Foca II — Popa II, Popa I, Stoica (Petreanu), Ciocănaru.

A arbitrat, cu scăpări, **M. Ostaficiuc** (Deva).

*Peste 1.200 spectatori au fost prezenți duminică pe stadionul Victoria din orașul de pe malul Streiului pentru a participa la întîlnirea dintre Victoria Călan și Minerul Ghelar. Ambele garnituri s-au prezentat la startul acestui meci cu dorința de a oferi publicului un joc frumos, în limitele sportivității, dorință nerealizată decît parțial. Jocul începe în nota de dominare a gazdelor care încă în primul minut obțin corner (raport final: 16—1) iar în min. 2 și 4, Soos ratează copilărește deschiderea scorului. Jocul se echilibrează, apoi oaspeții încep practicarea unui joc dinamic, cu acțiuni bine construite la centrul terenului și incursiuni rapide care au destrămat apărarea gazdelor. În min. 6, Tempeanu șutează puternic în bară, mingea revine la STOICA, un șut sec și 1—0 pentru Minerul! În min. 18 același Tempeanu trimite o pasă lungă de la centrul terenului, CIOCĂNARU preia mingea, face... mat apărarea și de la șapte metri marchează nestingherit pe lîngă portarul* Stoica, *„spectator": 2—0. Din acest minut gazdele atacă ceva mai organizat și în min. 22 SOOS reduce din handicap. După ce se ratează egalarea (Soos și Gheorghiu, min. 30) în min. 45 KERTESZ transformă un penalti acordat cu ușurință și repriza se încheie astfel cu scor egal.*

*Repriza secundă a fost o repriză a fulgurilor, o repriză lipsită de fotbal frumos, dinamic și eficace.*

**IOAN VLAD**
corespondent

## SERIA I

REZULTATE ● CLASAMENTE

Poiana Cîmpina — Metalul București 1—1 (1—1), Chimia Suceava — Politehnica Galați 1—0 (1—0), Portul Constanța — Flacăra Moreni 2—1 (1—1), Dunărea Giurgiu — Sportul studențesc București 1—0 (0—0), Progresul București — Metrom Brașov 4—0 (2—0), Oțelul Galați — Știința Bacău 1—1 (1—0), Progresul Brăila — Gloria Bîrlad 5—1 (3—1), Metalul Tîrgoviște — Ceahlăul P. Neamț 3—1 (1—0).

| | | | | | | |
|---|---|---|---|---|---|---|
| 1. PROGRESUL București | 9 | 5 | 2 | 2 | 16— 5 | 12 |
| 2. METALUL București | 9 | 5 | 2 | 2 | 21—13 | 12 |
| 3. PORTUL Constanța | 9 | 6 | 0 | 3 | 17—10 | 12 |
| 4. POLITEHNICA Galați | 9 | 5 | 1 | 3 | 12— 9 | 11 |
| 5. DUNĂREA Giurgiu | 9 | 5 | 1 | 3 | 11—11 | 11 |
| 6. FLACĂRA Moreni | 9 | 4 | 2 | 3 | 16—13 | 10 |
| 7. METALUL Tîrgoviște | 9 | 4 | 2 | 3 | 18—16 | 10 |
| 8. CHIMIA Suceava | 9 | 5 | 0 | 4 | 8— 8 | 10 |
| 9. METROM Brașov | 9 | 3 | 2 | 4 | 8—11 | 8 |
| 10. POIANA Cîmpina | 9 | 3 | 2 | 4 | 10—13 | 8 |
| 11. OȚELUL Galați | 9 | 3 | 2 | 4 | 12—16 | 8 |
| 12. CEAHLĂUL Piatra Neamț | 9 | 4 | 0 | 5 | 9—14 | 8 |
| 13. GLORIA BÎRLAD | 9 | 3 | 2 | 4 | 17—23 | 8 |
| 14. PROGRESUL Brăila | 9 | 3 | 0 | 6 | 14—16 | 6 |
| 15. SPORTUL STUDENȚESC București | 9 | 2 | 2 | 5 | 12—16 | 6 |
| 16. ȘTIINȚA Bacău | 9 | 1 | 2 | 6 | 6—13 | 4 |

ETAPA VIITOARE (26 octombrie): Dunărea Giurgiu — Metrom Brașov, Progresul Brăila — Portul Constanța, Metalul București — Gloria Bîrlad, Flacăra Moreni — Oțelul Galați, Ceahlăul P. Neamț — Progresul București, Politehnica Galați — Metalul Tîrgoviște, Sportul studențesc București — Poiana Cîmpina, Știința Bacău — Chimia Suceava.

## SERIA II

REZULTATE ● CLASAMENTE

Vagonul Arad — Gaz metan Mediaș 1—0 (0—0), Minerul Baia Mare — C.S.M. Sibiu 2—0 (1—0), C.S.M. Reșița — Metalurgistul Cugir 2—0 (1—0), Olimpia Oradea — C.F.R. Arad 3—1 (3—0), C.F.R. Timișoara — Minerul Anina 4—1 (0—0), Metalul Tr. Severin — Chimia Suceava 2—1 (1—1), Olimpia Satu Mare — Ripensia Timișoara 2—1 (2—0). Electroputere Craiova — Metalul Hunedoara 1—0 (0—0).

| | | | | | | |
|---|---|---|---|---|---|---|
| 1. VAGONUL Arad | 9 | 5 | 2 | 2 | 11— 7 | 12 |
| 2. C.S.M. Reșița | 9 | 4 | 3 | 2 | 13— 7 | 11 |
| 3. C.S.M. Sibiu | 9 | 4 | 3 | 2 | 9— 6 | 11 |
| 4. ELECTROPUTERE Craiova | 9 | 5 | 1 | 3 | 7— 6 | 11 |
| 5. RIPENSIA Timișoara | 9 | 5 | 0 | 4 | 17—12 | 10 |
| 6. OLIMPIA Satu Mare | 9 | 5 | 0 | 4 | 17—15 | 10 |
| 7. MINERUL Baia Mare | 9 | 4 | 2 | 3 | 6— 5 | 10 |
| 8. OLIMPIA Oradea | 9 | 4 | 2 | 3 | 14—16 | 10 |
| 9. MINERUL Anina | 9 | 4 | 1 | 4 | 17—14 | 9 |
| 10. C.F.R. Timișoara | 9 | 3 | 3 | 3 | 10— 9 | 9 |
| 11. METALURGISTUL Cugir | 9 | 4 | 1 | 4 | 9—10 | 9 |
| 12. C.F.R. Arad | 9 | 3 | 2 | 4 | 13—12 | 8 |
| 13. METALUL Hunedoara | 9 | 3 | 2 | 4 | 9—10 | 8 |
| 14. METALUL Turnu Severin | 9 | 4 | 0 | 5 | 8—16 | 8 |
| 15. GAZ METAN Mediaș | 9 | 2 | 0 | 7 | 7—14 | 4 |
| 16. CHIMIA Rîmnicu Vîlcea | 9 | 2 | 0 | 7 | 11—19 | 4 |

ETAPA VIITOARE (26 octombrie): Olimpia Oradea — C.S.M. Reșița, Ripensia Timișoara — Electroputere Craiova, Minerul Anina — Metalul Hunedoara, C.S.M. Sibiu — C.F.R. Timișoara, Chimia Rm. Vîlcea — Olimpia Satu Mare, Gaz metan Mediaș — Metalul Tr. Severin, C.F.R. Arad — Metalurgistul Cugir, Minerul Baia Mare — Vagonul Arad.

MEXICO 70

MEXICO '70

MEXICO 70

CORESPONDENȚĂ SPECIALĂ DIN ZÜRICH

# PARTIDA ROMÂNIA – GRECIA, PRIN PRISMA JOCULUI DE LA SALONIC

- SELECȚIONAȚII LUI PETROPOULOS „SUB MICROSCOP"
- CARE VA FI ARMA PRINCIPALĂ A FOTBALIȘTILOR ELENI LA 16 NOIEMBRIE?
- PRONOSTICUL LUI KUHN, BLÄTTLER ȘI COMPANIA

**ZÜRICH 18 (prin telefon).** Deci doar două echipe mai pot spera... Doar **România** și **Grecia** au mai rămas în cursa pentru **Mexic**; românii cu două șanse – victoria sau egalul în fața elenilor, reprezentativa **Greciei** – o singură posibilitate: victorie la **București.**

Sînt juste concluziile actualului clasament, care s-au oprit asupra acestor două echipe?

După opinia mea, da.

Atît selecționata **Greciei**, dar mai ales, reprezentativa **României** au dovedit acel înalt spirit competitiv, mare forță de adaptabilitate la condițiile jocului, o pregătire mai constant bună de cît a celorlalte competitoare. Fotbalul, totdeauna gata să infirme judecățile de valoare apriorice, a decis și acum ca primele două favorite – **Portugalia** și **Elveția** – după „calculele hîrtiei", să ajungă în postura de simple spectatoare la deznodămîntul grupei. Partida lor, de la 2 noiembrie, de la **Berna**, nu va mai avea decît un scop... regulamentar: acela de a realiza numărul de partide prevăzute de regulile întrecerii. Și nu se știe dacă atît federația portugheză cît și cea elvețiană nu vor alinia formațiile de tineret, îndemnate de unele triste constatări asupra jucătorilor socotiți a fi de 18 karate, în partidele de pînă acum...

După ce am asistat la aproape toate jocurile grupei (și rugîndu-vă să credeți că nu-i în nici un caz vorba de complezențe fiindcă aceste rînduri apar într-o revistă din **București**), consider că, așa cum se prezintă în momentul de față, **echipa României trebuie considerată ca formația nr. 1 din grupă.** Ea a practicat fotbalul cel mai elastic, mai combinativ, mai reușit tehnic și tactic dintre toate din această grupă. Și opinia mea rămîne că – dacă nu cumva ceea ce fotbalul iubește așa de mult, accidentul, surpriza se va produce – „unsprezecele" român nu poate pierde calificarea.

Vă prezint, acum, o caracterizare a principalilor titulari ai echipei **Greciei**, după partida de la **Salonic** și notele pe care le-am acordat în cronica mea din **„Blick"**.

IKONOMOPOULOS – portar sigur ca priză a mîngii și intervenții pe linia porții. Mai slab la ieșirile din poartă, capitol unde poate fi învins. Nota 7.

GAITATZIS – fundaș ofensiv, uită de multe ori rolul său în echipă. Face greșeli dacă îl obligi să atace decisiv pentru deposedare. Nota 5.

STATHOPOULOS – aceleași caracteristici ca și colegul său de post de pe dreapta. Ceea ce înseamnă că aripile echipei **României** trebuie să forțeze foarte mult pătrunderile pe margine Nota 5.

HAITAS – cel mai bun șuter al echipei; trage prin surprindere și foarte precis de la distanțe destul de mari. Atenție, deci, **Răducanu!** Nota 7.

KAMARAS – rapid și tehnic, joacă un gen de **„libero"**, dar nu după regulile clasice. Cel mai bun dintre componenții ultimei linii de apărători. Nota 8.

SPIRYDON – rar mi-a fost dat să văd un jucător așa de dur, de brutal. Se pare că nu are în echipă decît o singură misiune: să scoată din luptă pe cel mai periculos adversar. Nota 5.

KUDAS – o extremă care joacă retras; îi „caută" cu baloane trimise din spate pe **Sideris** sau **Papaioanou.** Nota 6.

SIDERIS – foarte incisiv, realizează pătrunderi periculoase. Un jucător de bună valoare. Nota 8.

PAPAIOANOU – de aceeași clasă cu **Sideris**, realizînd de altfel, o pereche activă în centrul liniei de atac. Nota 8.

DOMAZOS – dotat tehnic, joacă cu multă imaginație, dar strălucește numai cînd echipei îi merge jocul; el n-o poate scoate din impas. Nota 7.

BOTINOS – a jucat împins, pe aceeași linie cu Sideris și Papaioanou. Om de contraatac. Are viteză. Nota 8.

Încercînd să văd, prin meciul de la **Salonic**, partida de la **București**, îmi închipui că echipa Greciei va miza pe contraatac. De aceea cred că jucătorii români trebuie să aibă, pe de o parte, grijă ca orice om rămas izolat din formația adversă să fie îndeaproape marcat iar, pe de alta, să evite năpustirea peste adversar care – este posibil – va accepta această dominare spre a-și realiza arma favorită de care aminteam, contraatacul.

La terminarea partidei de la **Salonic** am efectuat un rapid sondaj printre componenții echipei **Elveției** asupra rezultatului de la **București.** Cu excepția lui **Blättler** – care a pronosticat un rezultat egal – toți ceilalți internaționali din **„țara cantoanelor"** au indicat ca favorită a meciului echipa **României.**

**Mario WIDMER**

# „ECHIPA GRECIEI, UN ADVERSAR FOARTE, FOARTE PUTERNIC..."

## (ANGELO NICULESCU)

Antrenorul echipei noastre naționale ne-a întîmpinat, în biroul său de la Federația de fotbal, cu cuvintele din titlu.

— „Am considerat selecționata grecească, încă de la meciul cu Elveția, de la Basel, pe care i-am văzut, ca una dintre pretendentele la primul loc în grupă. Prevederile mi-au fost întărite de fapte. Opinia pe care o aveam despre forța selecționatei conduse acum de Petropoulos s-a fortificat după ce am asistat la jocul de miercurea trecută de la Salonic. În momentul de față, naționala Greciei joacă și mai constructiv și mai eficace decît a făcut-o în partidele de la Basel sau în aceea cu noi de la Atena. Gradul ei de periculozitate a crescut prin prezența acestor jucători rapizi și întreprinzători numiți Domazos și Kudas. Un adversar foarte, foarte puternic, echipa Greciei", repetă, gînditor, **Angelo Niculescu.**

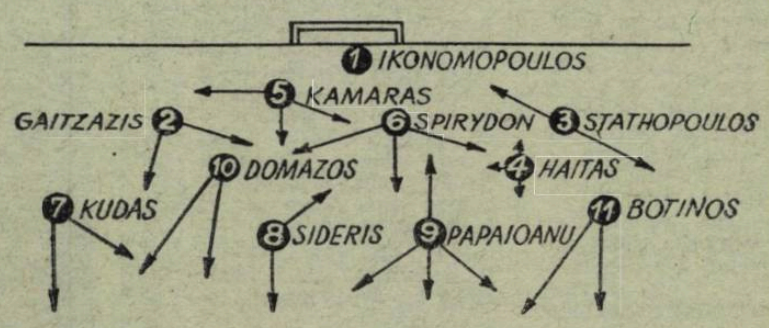


**— Care sînt primii trei jucători ai adversarilor noștri de la 16 noiembrie?**

— „Domazos, Kudas, Sideris"

**— Cum joacă, tactic vorbind, selecționata Greciei?**

— „Într-un 1—4—2—4 bine aplicat, viguros ca ofensivă (n.r. **alăturat găsiți o schiță aparținînd chiar antrenorului reprezentativei noastre, cu plasamentul de bază al jucătorilor greci).** Menționez deosebita preocupare a ambilor mijlocași pentru atac, puterea de realizare a liniei de atac, spiritul de echipă, gradul ridicat de combativitate. Trebuie să ne așteptăm la cu totul alt gen de adversar în ultimul meci al grupei. Fotbaliștii greci nu renunță cu una, cu două la balon, insistă la fiecare minge, îi cred capabili și de un fotbal destructiv, de obstrucție, mai ales dacă au de apărat o situație de scor favorabilă".

**— Și noi, ce vom face noi față de cele constatate?**

— „Ne vom adapta lecția noastră la adversarul respectiv. Vreau să subliniez că cu cît adversarul se anunță mai periculos – și așa este cazul cu unsprezecele grecesc raportat la cel al **Portugaliei** – cu atît internaționalii noștri trebuie să dovedească valoarea lor, să confirme ceea ce au realizat pînă acum. Eu le spun totdeauna oamenilor mei în față care este situația. Așa voi face și acum. Cum sper că am ajuns o adevărată familie, sînt convins că și de această dată băieții vor face totul spre a trece și acest examen. Acum, cînd cred că am cîștigat încrederea spectatorilor, a opiniei sportive, vom avea și acel fond de susținere morală care valorează enorm. Cunoaștem și elementele de defecțiune ale reprezentativei Greciei, le vom solicita prin contra-măsuri. Ne vom pregăti cu încredere, cu calm, ca și pînă acum. Aștept, răbdător, ziua de 16 noiembrie, o zi cu un meci dificil pentru tricolori. Dar o echipă adevărată în asemenea ocazie își demonstrează valoarea. În orice caz, noi nu vom juca «la meci nul», ci la cîștig".

L-am lăsat pe **prof. Angelo Niculescu** liniștit, imperturbabil, precis și sigur în gesturi, completîndu-și notele sale după meciul de la Salonic. Am fi fericiți să reîntîlnim imaginea antrenorului în jocul reprezentativei noastre la 16 noiembrie.

**— ef. i. —**

În prim plan, **Papaioanou**, unul din cei mai buni atacanți ai echipei naționale a Greciei

## BULETIN C.M. '70

### TRIEREA ARBITRILOR PENTRU C. M.

**Comisia de arbitri F.I.F.A. s-a întrunit nu de mult la Zürich, sub președinția doctorului *M. Andrejevici* (Iugoslavia). Comisia a redus lista preliminară de 68 de arbitri la 53. Numărul acesta va fi și el redus, pe baza observațiilor făcute la meciuri, la 30, cîți vor fi convocați la turneul final C.M. din Mexic. Operațiunea aceasta va fi efectuată la 14 februarie, în ședința de la Lisabona. Din acești 30, șapte sau opt vor fi din țările calificate pentru turneul final, deși inițial se stabilise ca să nu se recurgă la nici unul din arbitri din aceste țări.**

### MARELE ABSENT DE LA SEUL

De la turneul preliminar (subgrupa 1 din grupa XV—Asia) desfășurat recent la Seul, în Coreea de Sud, s-a înregistrat absența unei mari vedete, revelația ultimului turneu olimpic: japonezul *Kamamoto*, asul echipei naționale și al clubului *FC Yanmer Diesel—Osaka*. *Kamamoto* suferă de hepatită din cursul lunii iunie. Absența sa a constituit o mare pierdere pentru echipa Japoniei, favorită a subgrupei.

### PRIMUL BULETIN C.M. 1970

Comitetul mexican de organizare al C.M. 1970 a editat primul număr al buletinului său, într-o prezentare îngrijită și în culori. El cuprinde numeroase informații interesante și un număr mare de fotografii reprezentînd în primul rînd stadioanele afectate pentru turneul final.

### CANTONAMENT PRELUNGIT

Cei 26 de jucători pe care-i are la dispoziție *Lakis Petropoulos*, antrenorul echipei Greciei, dinainte de partida cu Elveția, vor continua să rămînă în cantonament, pînă la jocul de la București. Lor li se va permite însă, să plece la cluburile lor pentru jocurile de campionat. Cu 10 zile înainte de meciul cu România campionatul va fi întrerupt.

Întîlnirea România—Grecia va fi arbitrată de o brigadă nord-irlandeză, și nu de arbitri francezi cum se stabilise inițial. Modificarea — surprinzătoare — a fost făcută recent de comisia de arbitri F.I.F.A.

# CARE VOR FI CELELALTE 8?

**Calificate din oficiu: ANGLIA** (campioana mondială) **și MEXIC** (ca țară organizatoare).

**Calificate pînă acum, prin jocuri: BRAZILIA, URUGUAY și PERU** (America de Sud), **BELGIA și SUEDIA** (Europa), **SALVADOR** (America de Nord și Centrală) – învingătoare cu 1—0 în al treilea meci cu Haiti. Suedia, chiar în cazul unei înfrîngeri în meciul-retur cu Franța (7 noiembrie), nu mai poate pierde primul loc.

★

Pentru celelalte 6 locuri din Mexic lupta continuă. Meciuri decisive sînt programate azi 22 octombrie și în zilele imediat următoare.

**PARTIDA ROMÂNIA – GRECIA**, ultima, va decide primul loc în grupa europeană nr. 1, cum rezultă din acest clasament:

| | | | | | |
|---|---|---|---|---|---|
| 1. **România** | 5 | 3 | 1 | 1 | 6–5 7 |
| 2. Grecia | 5 | 2 | 2 | 1 | 8–6 6 |
| 3. Elveția | 5 | 1 | 2 | 2 | 4–7 4 |
| 4. Portugalia | 5 | 1 | 1 | 3 | 7–9 3 |

**UN BARAJ** se profilează în grupa a 2-a:

| | | | | | |
|---|---|---|---|---|---|
| 1. **Cehoslovacia** | 6 | 4 | 1 | 1 | 12–6 9 |
| 2. Ungaria | 4 | 2 | 1 | 1 | 9–7 5 |
| 3. Danemarca | 4 | 2 | 0 | 2 | 5–6 4 |
| 4. Irlanda | 3 | 0 | 0 | 3 | 2–9 0 |

La 22 octombrie: Ungaria – Danemarca.

**JOC CVASI-DECISIV** în grupa a 3-a, Țara Galilor — R. D. Germană (22. X).

| | | | | |
|---|---|---|---|---|
| 1. **Italia** | 2 | 1 | 1 | 0 3–2 3 |
| 2. R. D. Germană | 2 | 1 | 1 | 0 3–4 3 |
| 3. Țara Galilor | 2 | 0 | 0 | 2 :–3 0 |

**PENTRU U.R.S.S.** jocul cu Irlanda de Nord (22. X) este foarte important, dar și returul cu Turcia (16. XI), pentru a realiza un punctaj superior nord-irlandezilor:

| | | | | | |
|---|---|---|---|---|---|
| 1. **Irlanda de Nord** | 3 | 2 | 1 | 0 | 7– 1 5 |
| 2. U.R.S.S. | 2 | 1 | 1 | 0 | 3– 0 3 |
| 3. Turcia | 3 | 0 | 0 | 3 | 1–10 0 |

**SITUAȚIA** în grupa a 5-a este clară:

| | | | | | |
|---|---|---|---|---|---|
| 1. **Suedia** | 3 | 3 | 0 | 0 | 12– 2 6 |
| 2. Franța | 3 | 1 | 0 | 2 | 3– 4 2 |
| 3. Norvegia | 4 | 1 | 0 | 3 | 4–13 2 |

**UN MECI** hotărîtor pentru R. F. a Germaniei (22. X cu Scoția), cum rezultă și din clasament:

| | | | | | |
|---|---|---|---|---|---|
| 1. **R.F. a Germaniei** | 5 | 4 | 1 | 0 | 17– 1 9 |
| 2. Scoția | 4 | 3 | 1 | 0 | 16– 2 7 |
| 3. Austria | 5 | 2 | 0 | 3 | 10– 7 4 |
| 4. Cipru | 6 | 0 | 0 | 6 | 2–35 0 |

**ȘI UNUL** pentru Bulgaria cu Olanda (22. X):

| | | | | | |
|---|---|---|---|---|---|
| 1. **Bulgaria** | 3 | 3 | 0 | 0 | 8– 2 6 |
| 2. Polonia | 5 | 3 | 0 | 2 | 16– 8 6 |
| 3. Olanda | 5 | 3 | 0 | 2 | 8– 4 6 |
| 4. Luxenburg | 5 | 0 | 0 | 5 | 3–21 0 |

★

O remarcă: dintre echipele socotite drept favorite principale la începutul preliminariilor, patru au „căzut": Portugalia, Elveția, Iugoslavia și Spania.

★

În grupa asiatică, **Australia** a răsturnat multe socoteli. Urmează să treacă peste hopul cu Rhodesia și, mai ales, peste cel cu Israel.

În schimb, **Maroc** este virtual calificată. Este suficient să cîștige meciul de acasă cu Sudan (și să-l piardă pe cel în deplasare cu Nigeria) pentru a se califica.

Astă-seară, **DINAMO BACAU** — pentru prima dată angajat într-o competiție internațională oficială — debutează în al doilea tur al „Cupei europene a tîrgurilor". La Oslo, pe stadionul „Ullevaal", băcăuanii vor căuta să realizeze un scor cît mai strîns cu **SKEID**, pentru a-și păstra șansele de calificare în retur, la 29 octombrie. Meciul de azi va începe la ora 19 (20 — ora României). **In fotografie, fază din partida cu Floriana la Valetta (Malta): Daniel Ene înscrie în poarta maltezilor.**

# CUM SE FAC PROGRAMĂRILE ÎN „CUPA EUROPEANĂ A TÎRGURILOR ?"

Mai mulți cititori ne-au întrebat de ce jocurile turului al doilea din „Cupa europeană a tîrgurilor" au fost trase la sorți și nu s-au disputat conform grupelor alcătuite în primul tur, adică învingătorii meciurilor (4 la număr) din cadrul unei grupe să se fi întîlnit între ei în ordinea avută în grupe?

Într-adevăr, așa ar fi trebuit să se întîmple (și **Dinamo Bacău** ar fi avut ca adversar în turul al doilea pe **Ujpest Budapesta,** care în meciul nr. 4 din grupa respectivă, a eliminat pe **Partizan Belgrad**) dacă programul ar fi fost alcătuit pe principiul unei scheme, ca la tenis de cîmp, de pildă. Dar, comisia de organizare a recurs la sistemul grupelor, din cu totul alt motiv : **să nu se întîlnească între ele echipele din aceeași țară.** Pentru aceasta, cele 64 echipe au fost împărțite în opt grupe. De altfel, la fel s-a procedat și acum, la turul al doilea : cele 32 de echipe au fost împărțite în patru grupe, astfel încît nu se întîlnesc formații din aceeași țară :

**GRUPA I**
Hansa Rostok **(R. D. GERMANĂ)** – Internazionale **(ITALIA)**
Sporting Lisabona **(PORTUGALIA)** – Arsenal Londra **(ANGLIA)**
Anderlecht **(BELGIA)** – Coleraine **(IRLANDA DE NORD)**
Skeid Oslo **(NORVEGIA)** – Dinamo Bacău **(ROMÂNIA)**

**GRUPA II**
Carl Zeiss Jena **(R. D. GERMANĂ)** – Cagliari **(ITALIA)** sau Aris Salonic **(GRECIA)**
Vitoria Setubal **(PORTUGALIA)** – Liverpool **(ANGLIA)**
Charleroi **(BELGIA)** – Rouen **(FRANȚA)**
Ajax Amsterdam **(OLANDA)** – Ruch Chorzow **(POLONIA)**

**GRUPA III**
V.f.B. Stuttgart **(R. F. a GERMANIEI)** – Napoli **(ITALIA)**
F.C. Porto **(PORTUGALIA)** – Newcastle **(ANGLIA)**
F.C. Bruges **(BELGIA)** – Ujpest Budapesta **(UNGARIA)**
Dunfermline **(SCOȚIA)** – Gwardia Varșovia **(POLONIA)**

**GRUPA IV**
Herta Berlinul Occ. – Juventus **(ITALIA)**
Vitoria Guimaraes **(PORTUGALIA)** – Southampton **(ANGLIA)**
Kilmarnock **(SCOȚIA)** – Slavia Sofia **(BULGARIA)**
Vasas Győr **(UNGARIA)** – F.C. Barcelona **(SPANIA)**

Se vede ușor că partidele între echipe din aceeași țară sînt evitate, singura explicație a unei astfel de programări. Bineînțeles că în raport cu echipele calificate se va proceda la fel, pe cît cu putință, și la tragerea la sorți a meciurilor din turul al III-lea.

# VORBEȘTE FLORIAN ALBERT...

Cunoscutul internațional maghiar **Florian Albert** a dat un interviu unui ziarist străin, interviu pe care-l publicăm și noi în rîndurile care urmează.

Mai întîi trebuie știut că „geniul fotbalului maghiar", cum a fost denumit **Albert**, este de profesie ziarist și în această calitate el lucrează în cadrul agenției de presă **M.T.I.** secția sport. Este căsătorit, are doi copii și ca orice om, pasiunile sale. Acestea sînt : familia, profesia de ziarist, muzica și, bineînțeles, sportul pe care-l practică.

**— Credeți că pe plan fotbalistic echipa Ungariei va mai putea domina scena mondială ?**

— Este greu de răspuns. Nivelul valorilor nu se mai diferențiază mult. Priviți reprezentativa **Angliei.** Este campioană mondială dar nu domină lumea fotbalistică. Ceea ce înseamnă că alte reprezentative îi sînt destul de aproape ca valoare...

**— ...Sau că Anglia nu este atît de formidabilă încît să reușească a menține distanțe nete între ea și ceilalți adversari așa cum a făcut-o Ungaria pe vremea lui Grosics, Bozsik etc., sau Brazilia în perioada 1958—62.**

— Adevărul este poate la mijloc. Oricum, **Ungaria** deține un loc de frunte în fotbalul mondial. Mulți jucători tineri își fac renume și bat la porțile echipei naționale care știe să se facă respectată în Europa.

**— Ce obstacole stau în drumul fotbalului ?**

— După mine, tacticile. Brazilia a cîștigat campionatul mondial din 1958 introducînd sistemul 4—2—4. Alții, ca papagalii, au vrut să o imite, dar — din nenorocire — au făcut-o oricum, distrugînd jocul frumos. Evident, păgubesc aceia cărora le place să interpreteze jocul în manieră tehnică și debarasată de scheme care întunecă însuși jocul.

**— Dv. deci nu aveți prea multă încredere în tactici.**

— Cred că orice formulă devine bună cînd dispune de jucători de talent. Am studiat și fotbalul din trecut și îmi amintesc că echipele **Austriei, Angliei, Cehoslovaciei, Italiei, Spaniei, Ungariei, Braziliei, Uruguayului, Iugoslaviei** au fost mari nu în virtutea tacticilor adoptate ci a jucătorilor de superclasă pe care i-au avut. Personal, am declarat de mult război celor care răpesc spectacolul. Aceștia sînt, o știți mai bine decît mine, acei antrenori care vizează exclusiv rezultatul, care se mulțumesc cu salvatorul 1—0 și cărora nu le pasă de publicul care lasă bani grei la casele stadioanelor pentru un dram de spectacol. După mine astfel de antrenori ar trebui eliminați pentru că ei distrug fotbalul.

**— Francezii insistă să susțină că, pentru a îmbunătăți nivelul jocului și a-l face mai spectaculos, ar trebui să se mărească porțile în lungime și în înălțime. Ce ne puteți spune cu privire la acest lucru ?**

— Afară cu tacticile, și golurile și jocul frumos vor reapare. Să lăsăm barele porților așa cum sînt. Eu aș face altceva. Spre exemplu, jocurile diverselor cupe aș propune să se joace într-o singură manșe, nu tur-retur, tocmai pentru a stimula un joc mai bun. In prezent, ținta principală este de a înscrie pe teren propriu și apoi, în deplasare, aglomerarea careului cu apărători, vizîndu-se egalitatea.

„Domnișoarele Albert" privesc cu admirație cel mai prețios trofeu al tăticului lor: „Balonul de aur".

**— Dv., care ați fost internațional la 17 ani, sînteți partizan al ideii includerii tinerilor în echipă ?**

— Fără discuție. Cînd ești tînăr reacționezi deseori instinctiv, improvizezi. Lucruri care dispar odată cu trecerea anilor. La 17—18 ani, pe teren, te comporți și reacționezi fără frică, cu avînt și mișcări tactice impetuoase. Evident, se comit și greșeli dar sînt... greșeli tinerești, de înțeles. Astăzi, am 28 de ani, sînt considerat un fotbalist complet, matur, am stilul meu personal. Totuși, nu voi mai reuși niciodată să realizez acțiuni strălucite și să înscriu goluri neprevăzute ca în 1958.

# CARNET EXTERN

## O EZITARE REGRETABILĂ

Credem că nimeni nu poate contesta succesul total pe care îl repurtează **„Cupa campionilor europeni".**

După Campionatul mondial, nici o altă competiție — avînd, inițial, un caracter continental — nu s-a bucurat de un ecou așa de larg, de o ascensiune așa de rapidă pe scara interesului spectatorilor, de o atenție, de o preocupare așa de totale din partea cluburilor, precum a făcut-o această întrecere. N-a trecut multă vreme și alte continente — mult mai complet și mai pronunțat **America de Sud,** tot mai insistent, acum, **Asia și Africa** — au preluat modelul european și, astfel, competiția campioanelor începe să devină mondială ; pentru că este de prevăzut că și **America Centrală** și de **Nord** se vor arăta sensibile la marele succes repurtat pe alte continente de acest gen de întrecere.

Între timp, avînd la bază aceeași idee, **Europa** și-a realizat și competiția cîștigătoarelor de cupă ; într-un fel sau altul și **„Cupa europeană a tîrgurilor"** este generată tot de sora ei mai mare, **„Cupa campionilor europeni".** Efectiv, în momentul de față continentul nostru trăiește a doua viață — intensă, diversă — reprezentată de competițiile sale care au cîștigat în cîțiva ani forța unor întreceri cu zeci de ani de tradiție. Ar putea concepe astăzi, cineva, desființarea celor trei cupe ? Cu toate cusururile regulamentului, determinate de însăși mărirea numărului de participante și de prețul tot mai ridicat pus de competitoare pe o bună reprezentare în dispute, ele rămîn mereu pe primul plan al actualității și concurează, efectiv, întreceri de un grad mai ridicat cum sînt chiar preliminariile competiției supreme.

Constatînd realitățile, marele succes al competițiilor, ne vine greu să observăm, în același timp, **că o nimerită, o binevenită propunere, făcută de redacția lui „LES SPORTS" din Bruxelles, anume ca trofeul din „CUPA CAMPIONILOR EUROPENI" să poarte numele celui care a avut ideea competiției, ziaristul francez GABRIEL HANOT, se lovește dacă nu de dificultăți, de unele ezitări din partea Uniunii Europene de Fotbal Asociație.** Un comunicat referitor la discutarea acestei propuneri de către comitetul director al forului european vorbește de **„pericolul unor precedente"...,** motiv prea slab pentru **a împiedica** aducerea unui omagiu postum celui care a avut cea mai determinantă contribuție la nașterea unor întreceri devenite astăzi, așa cum arătam, unice. Iată de ce, socotim că atît presa de pe întregul continent, cît și federațiile naționale, ar trebui să-și unească eforturile spre a face ca propunerea confraților belgieni să devină o realitate, învingînd aceste ezitări manifestate de U.E.F.A.

**Ef. I.**

RECORD DE GOLURI *în campionatul Olandei. In etapa a VII-a au fost marcate 31 de goluri în 9 meciuri, cea mai mare cifră realizată vreodată în campionat. Media : 3.46!...*

CAPRICIU SAU SUPERSTIȚIE ? *Internaționalul belgian* Paul van Himst *nu vrea să îmbrace decît tricoul cu nr. 10 și în echipa sa de club (Anderlecht) și în reprezentativă. In schimb, nici un internațional elvețian nu vrea să poarte tricoul cu nr. 7!...*

„C.E.C.—29" A ÎNCEPUT. *A 29-a ediție a „Cupei Europei Centrale" a debutat cu meciul dintre* Inter Bratislava *și F.C.* Vienna.: *Scor: 6—1 (2—0) pentru Inter. O bună opțiune asupra calificării în turul II. Datele unui alt joc :* Wacker Innsbruck — Csepel Budapesta *22 și 29 octombrie.*

TRADIȚIONALUL TURNEU MERDEKA, *organizat de federația malaeză, se va desfășura anul acesta între 30 octombrie și 9 noiembrie, la*

# DE TOATE — DE PRETUTINDENI

Kuala Lumpur *și* Ipoh. *Vor participa echipele reprezentative din* Birmania, India, Indonezia, Coreea de Sud, Singapur, Thailanda *și* Australia *occidentală.*

JUBILEUL FEDERAȚIEI POLONEZE. *Anul acesta, forul polonez împlinește 50 de ani de la înființare (1919, afiliat la F.I.F.A. în 1923). Festivitățile jubileului se vor desfășura la 8 și 9 noiembrie la Varșovia, cu prilejul partidei* Polonia—Bulgaria, *din cadrul preliminariilor C.M.*

CALENDARUL „SPERANȚELOR" FRANCEZE. *Echipa de tineret a Franței (under 23), care a fost învinsă la 12 octombrie la Paris de* Portugalia *cu 2—3 (2—1), are următorul program de jocuri :* Franța— Elveția *(2.XI.69),* Spania—Franța *(3.XII.69),* Franța—Spania *(aprilie sau mai 1970). Echipa „under 21" :* Franța—Italia *la 19 noiembrie în Franța și la 18 februarie 1970 în Italia*

CUPA EUROPEI... FEMININĂ ! *Prima competiție europeană feminină se va desfășura, după cum am mai anunțat, la 1 și 2 noiembrie la Torino:* Cupa Europei, *la care vor participa Italia, Danemarca, Franța și Anglia. In prima zi se vor disputa meciurile* Anglia—Danemarca *(la Aosta) și* Italia—Franța *(la Novara). A doua zi, la Torino, se vor întîlni cîștigătoarele (pentru locul 1) și învinsele între ele (pentru locul 3)*

## INSPECTOR DE POLIȚIE — ARBITRU !

Președintele asociației arbitrilor din **Insulele Bermude** este **Dave Parsons,** arbitru activ, care face parte din corpul „cavalerilor fluierului" F.I.F.A. Partea mai interesantă o constituie profesia sa : este... inspector de poliție. Vă imaginați cu ce ochi se uită la el jucătorii din echipele arbitrate de Parsons...

Recent, Parsons a suferit însă un accident, stupid, care i-a subliniat conștiinciozitatea și dîrzenia. Vrînd să demonstreze, în cadrul unui curs pentru arbitri, cînd un portar poartă neregulamentar mingea, a alunecat și s-a accidentat la gleznă. Dus imediat la spital, s-a constatat că nu-i grav. A fost pansat și **Parsons** a plecat urgent la... cursul de arbitri unde a continuat să facă demonstrații.

## 11 NAȘI CELEBRI...

In Anglia, micuțul Peter Eastway și-a sărbătorit recent a 3-a aniversare de la naștere în prezența „nașilor" săi, nu mai puțin de 11 ! Cine erau ei ? **Banks, Cohen, Wilson, Stiles, Jackie Charlton, Moore, Ball, Hurst, Hunt, Bobby Charlton, Peters.** Într-adevăr, pe actul de naștere al micuțului **Peter** sînt înscrise numele tuturor componenților echipei **Angliei,** cîștigătoare a titlului suprem în 1966. Suporter al reprezentativei engleze, tatăl lui **Peter,** a ținut să-și arate și în acest mod marea sa admirație pentru jucătorii care au repurtat în ziua nașterii fiului său, un succes fără precedent pentru fotbalul englez. După ce a primit numeroasele cadouri aduse de ilustrii săi musafiri, **Peter Eastway Banks Cohen...** etc. etc. a făcut o demonstrație de fotbal în fața comisiei de experți care s-a declarat foarte mulțumită de talentul protejatului său.

# extern MAGAZIN extern

## AȘA S-A TERMINAT CARIERA LUI MADSEN

*Un instantaneu trist... Este momentul în care s-a produs accidentul cunoscutului internațional danez* **Ole Madsen**, *accident care l-a scos din activitatea de verformanță. Într-un meci amical, cu echipa* **Norvegiei**, *disputat la Oslo, centrul atacant al reprezentativei* Danemarcei *s-a ciocnit cu portarul* Thorsen. **Madsen** *(în alb) se va prăbuși în momentul următor la pămînt. Dublă fractură. O suită de operații n-au putut salva pe* Madsen, *care va fi nevoit să abandoneze fotbalul.*

*Așa s-a terminat cariera unuia dintre cei mai valoroși fotbaliști danezi ai ultimului deceniu !*

## „STELE" LA FOTBAL

La 25 octombrie, orașul belgian Liège va găzdui un neobișnuit meci de fotbal. Organizat în scop filantropic (în folosul orbilor), la el vor participa ca jucători, vedete de prima mărime. Citiți-le numele : **Jean-Paul Belmondo, Jacques Anquetil, Michel Jazy, Sacha Distel, Claude Brasseur, Just Fontaine, Raymond Kopa, Christian Marin, Roger Bastide, Romuald și Alain Gottvallès** — în echipa franceză ; **Adamo, Roelants, Jacky Ickx, Rik Van Looy, Jacky Brichant** și **Jo Carlier** cu o parte din echipa sa — în echipa belgiană. Un meci care va face multă vîlvă...

●

## 7 PUNCTE PENTRU VICTORIE !

Sistemul acesta de punctaj este aplicat de trei ani în Australia, urmărind, firește, stimularea eficacității liniilor de atac. Competiția în care se acordă 7 puncte pentru victorie, 3 pentru meci nul și cîte un punct de fiecare gol marcat, este **„Ampol Cup"**, o întrecere organizată la Sidney, înaintea sezonului oficial. Rezultatul acestui lung experiment : nu s-a înregistrat nici o mărire a eficacității. Dimpotrivă. În două sezoane, numărul de goluri a fost inferior celui din campionat, în care se aplica sistemul clasic de punctaj. Așa că...

## O NOUĂ EXPRESIE FOTBALISTICĂ...

...a apărut în **Spania: „Junquerada"**. E vorba de golurile primite din mingi pe jos de portarii spanioli. Și își trage numele după acela al portarului lui **Real Madrid, Junquera.** Foarte înalt (1,92 m.), el a fost adeseori bătut de baloanele la **„firul ierbii"**, pentru că plonjează cu întîrziere și dificultate. În transmisiile meciurilor, crainicii de radio spanioli folosesc în mod curent expresia **„a fost un gol Junquerada"** și auditorii știu perfect despre ce a fost vorba.

● **Extremul stînga de la** Internazionale, Vastola, **s-a... revoltat contra antrenorului** Heriberto Herrera, **părăsind antrenamentul. El a fost amendat cu maxima sumă prevăzută de contract și, în noiembrie, va fi transferat la un alt club.** Heriberto **nu glumește !**

● **De cînd a preluat conducerea tehnică a lui** Celtic Glasgow, Jock Stein **n-a înregistrat decît 10 înfrîngeri din 136 meciuri disputate. Tot în această perioadă (1965—1969),** Celtic **a cîștigat de patru ori** „Cupa ligii Scoției, **de două ori** „Cupa Scoției", **o dată** „Cupa campionilor europeni" **și de patru ori titlul de campioană a** Scoției.

● Ronnie Simpson, **experimentatul portar al lui** Celtic **(35 de ani) și-a făcut de curînd reintrarea în echipă după o lungă absență din pricina unei serioase accidentări a umărului. El s-a refăcut ...jucînd golf.**

● **Portarul echipei** Anderlecht **și al reprezentativei** Belgiei, Trappeniers, **este foarte amărît. El a suferit o gravă factură la mînă. Vindecarea vine greu și internaționalul belgian consultă numeroși specialiști : după ce a fost văzut de profesorul** Trillat **din** Lyon **el va fi consultat de profesorul** Sabot **din** Barcelona.

● Muntean, **halful internațional al lui** Dinamo Kiev, **este un excelent șahist. În echipa sa de club sau în lotul reprezentativ el nu are adversar. Singurul care îi ține oarecum piept este antrenorul lui** Dinamo Kiev, Maslov.

● **Cunoscutul arbitru italian** Lo Bello **a egalat recordul de meciuri conduse în Italia. El a arbitrat 261 de întîlniri, ca și deținătorul recordului,** Jonni, **retras din activitate. Acum,** Lo Bello **sprintează spre un nou și, după toate probabilitățile, greu de egalat record fiindcă el va depăși cu siguranță cifra de 300.**

● **În echipa de tineret a** Suediei **era cît pe-aici să figureze ...antrenorul său și unul dintre conducători dacă cinci dintre jucători nu ar fi sosit cu o oră înaintea partidei. Întîmplarea s-a petrecut înaintea întîlnirii cu echipa de tineret a** Ungariei.

● Gerd Müller, **noul golgeter al fotbalului vest-german, a scris — împreună cu un ziarist din** München, **o carte intitulată** „Picioare de aur". **Primul tiraj, de 20 000 exemplare, s-a epuizat în cîteva zile...**

## OMUL CARE A ELIMINAT ARGENTINA

*Echipa Perului, calificată pentru prima dată la un turneu final al campionatului mondial, din 1930 (cînd a fost învinsă de* România *cu 3—1) are în momentul de față o generație de tineri jucători*

*remarcabili. Dintre aceștia,* Osvaldo Ramirez, *extremul stînga al clubului* Sport Boys Lima, *este golgeterul campionatului peruvian și a adus o contribuție hotărîtoare la eliminarea favoritei grupei,* Argentina, *prin golurile înscrise de el. Cu un stil care amintește de spaniolul* Gento, Ramirez *(22 ani) are o viteză cu totul remarcabilă : 11 secunde pe 100 m.*

## UN MODEL DE GOL CU CAPUL

**Așa** consideră specialiștii această lovitură a centrului **atacant Revelli** (St. Etienne), reprezentînd golul doi al **echipei sale** în meciul cu **Bayern München** din **„Cupa campionilor europeni"** în care campioana **Franței a eliminat** pe deținătoarea titlului **R. F. a Germaniei.**

## UN PASIONAT GHITARIST

*L-ați recunoscut ? Nu-i altul decît* Sormani, *brazilianul care ne-a încîntat cu golurile realizate în prima manșă a finalei* Milan—Estudiantes *(astăzi are loc la Buenos Aires returul întîlnirii de la Milano). Sormani este un excelent ghitarist și primii beneficiari ai talentului său sînt coechipierii lui de la A.C. Milan, cărora brazilianul le oferă, în timpul lungilor călătorii, veritabile recitaluri.*

●

## SCOS PE BRAȚE DE... POLIȚIȘTI...

Un jucător accidentat, scos pe brațe de pe teren ? Nu. Ci unul din cei trei fotbaliști turbulenți ai echipei **Aris** din **Salonic**, și anume **Siropoulos**, care este evacuat de pe teren de polițiștii italieni, la meciul cu **Cagliari** din cadrul **„Cupei europene a tîrgurilor".** Incidentele petrecute în min. 76 și care au luat naștere la un 11 m acordat italienilor (transformat de **Gori** și .. 3—0 pentru **Cagliari**), au luat asemenea proporții, mai ales că pe teren au intrat și spectatori, care au participat la o adevărată bătaie între jucători, încît arbitrul (un elvețian) a fost nevoit să întrerupă jocul. Cum spuneam, trei jucători greci **(Siropoulos, Psifidis și Alexiadis)** au fost evacuați de pe teren de polițiști.

La fel stau lucrurile și cu meciul **Lokomotiv Plovdiv — Juventus Torino,** disputat în aceeași competiție. Și în această partidă s-au înregistrat incidente (doi italieni, **Castano** și **Furino** au fost eliminați de pe teren), incidente care au necesitat intervenția organelor de ordine. Comisia de disciplină a comitetului de organizare a Cupei a avut de lucru cu aceste două cazuri, de altfel singurele care au umbrit ziua de 1 octombrie.

## CUVINTE ÎNCRUCIȘATE

## PAȘI SPRE MEXIC

ORIZONTAL : 1) A înscris un gol în poarta elveților (Buc., noiembrie 1968) — Din șutul lui a urmat autogolul lui Michaud (Lausanne, 14 mai 1969). 2) Predecesorul lui Damas — Marea noastră revelație în victoria asupra Portugaliei. 3) Rezervă din lotul nostru — Francisco..., jucător din lotul portughez — Ruteniu. 4) Agitat pe jumătate ! — A se ofili — Ic ! 5) Cap de serie ! — Una din caracteristicile jocului național al nostre în ultimul an. 6) Atacant la Fenerbahce — Apucată. 7) Inițiatorul Cupei Mondiale — ...Mărdărescu, antrenorul olimpicilor noștri — Cornel Buburuz. 8) Linie cu componenți de clasă în naționala noastră — A da de... gol — Superba lună a... superbei noastre victorii de la Lausanne. 9) „Stîlp" figurativ antieusebian — Program riguros — Aici egalul obținut de jucătorii noștri a avut valoarea unei victorii ! 10) Stat din S.U.A. — Zeiță egipteană — Crustacee din mările calde. 11) Întrebare ! — Asociația internațională a boxului amator — Îl precede pe Bogdan. 12) Succesorul lui Otto Gloria la cîrma lusitanilor — 1-1 (la table). 13) Atacant bătăios portughez — Una din realizările textiliștilor — Dan Coe. 14) Uriaș (Apropo de Torres !)... ce nu se mai termină — La 12 oct. nu ne-a convins de super-clasa sa.

VERTICAL : 1) Păcălit de șutul lui Dobrin... — ...și omologul său (nepăcălit !) de vis-à-vis. 2) Marea calitate a echipei noastre, la 12 oct. — Semierou ! 3) Marea încleștare Dan, Dumitrache, Dobrin și ceilalți, cu Eusebio, Torres și Nelson — A degaja — Moncel Ben..., arbitrul tunisian de la Porto (Portugalia — Grecia, mai 1969). 4) Echipă din Cîmpina — Remorcare — Echipă din Rostock. 5) Excelentul nostru mijlocaș, prezent în toate întîlnirile din preliminarii — Industrie textilă — Nume japonez. 6) Distincție de „cavaler" — Al 12-lea adversar al portughezilor în meciul de acum 10 zile. 7) Vîrf de crampon ! — Epitet à la Feola. 8) Învingătoare a Fiorentinei la Florența (Tot la 12 oct.) — Localitate în Elveția. 9) Tricoul, după meci (fem.) — Jucător la Celtic — „Sfîntul" lui Topîrceanu. 10) Mare absent al portughezilor la București — Repetat la Damas ! — Alexandre Batista. 11) Cauciuc vulcanizat — Cei mai mulți dintre admirabilii noștri tricolori. 12) Steagul roșu (partenera națională într-un test premergător meciului cu portughezii) — Izvorăște din vîrful Bătrîna — Ținta finală a tricolorilor. 13) Cam — Ratko..., „cavalerul" iugoslav al întîlnirii de la 12 oct. 14) Locul ocupat de România, în serie. — Parte a... fluierului — Remarcat pe Wembley, dar „stins" repede după.

Dicționar : ISIS, IXA. EMS.

G. C.

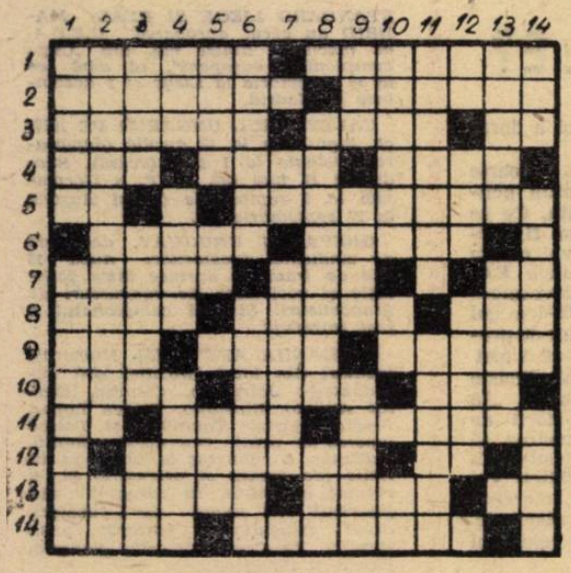

**DEZLEGAREA CAREULUI DIN Nr. 177**

ORIZONTAL : 1) Zlatna — Oradea. 2) Nume — Lupeni — L. 3) Galați — Sibiu. 4) Moreni — Sinaia. 5) Aj ! — G. I. — Ietac — T. 6) R — Suceava — Ic. 7) Acăța — Se ! — B — H.T. 8) Sală — Tîrgu-Jiu. 9) Ero — Ct — Iaz — Mi ! 10) Șenal — Vn ! — Atic. 11) Titluri — Curse. 12) I — Aij — Dej — ITA.


**FOTBAL**

REVISTĂ SĂPTĂMÎNALĂ

Redacția și ad-ția : București, Bd. Mărăști 26, sectorul I, telefon 17.55.18

COLEGIUL DE REDACȚIE

**Constantin Chiriță, Ștefan Covaci, Gh. Dumitrescu, Pavel Marcu, Aurel C. Neagu** (redactor șef), **Angelo Niculescu, Andrei Rădulescu, Dumitru Tomescu, Stelian Trandafirescu** (redactor-șef adjunct), **Radu Urziceanu** (secretar general de redacție), **Emerich Vogl, Ion Voica, Ion Voinescu.**

Prezentarea grafică **Liviu Bobocea**

# ECHIPA GRECIEI VA JUCA LA 5 NOIEMBRIE CU IUGOSLAVIA, LA BELGRAD SAU ZAGREB

Iată cîteva noi veşti sosite la redacţie de la Atena în legătură cu recenta victorie a Greciei asupra Elveţiei şi cu pregătirile lotului reprezentativ în vederea meciului cu România de la 16 noiembrie.

**„AVEM TIMP PENTRU BUCUREŞTI"**

Ziarele de specialitate (**„Athilitiki iho", To Fos ton Spor"** etc.), care au prezentat cu lux de amănunte succesul de la Salonic, reproduc o declaraţie a antrenorului federal **Lakis Petropoulos : „Timpul relativ scurt avut la dispoziţie pentru jocul cu Elveţia n-a permis o pregătire mai bună, dar pentru cel cu România avem posibilitatea să ne pregătim aşa cum se cuvine. În partida cu Elveţia am fost mulţumit de toţi jucătorii, dar mai ales de cei tineri, pentru care jocul a fost mult mai greu".**

**POLEMICA DOMAZOS — GHEORGHIADIS CONTINUĂ**

De data aceasta tonul îl dă cunoscutul internaţional grec, **„Mimi" Domazos**, care — după meciul de la Salonic — a declarat ziariştilor : **„Dacă n-ar fi fost Gheorghiadis, acum eram calificaţi pentru Mexic".** Atacul este direct.

**MODIFICĂRI ÎN PLANUL DE PREGĂTIRE**

În zilele care s-au scurs de la meciul cu Elveţia, **federaţia elenă a perfectat un joc amical cu reprezentativa Iugoslaviei.** Antrenorul federal **Petropoulos** a fost de acord cu perfectarea acestei întîlniri, care — disputîndu-se la Belgrad sau Zagreb **(în ziua de 5 noiembrie)** — va da posibilitate echipei Greciei să facă o verificare extrem de utilă în condiţiuni de climă apropiate celor de la Bucureşti. De asemenea, federaţia elenă a primit oferte pentru un joc şi cu Ungaria şi Bulgaria dar — ca şi în cazul invitaţiei în R.A.U. pentru două jocuri în aceeaşi perioadă de la începutul lui noiembrie — nu s-a luat nici o hotărîre. Se discută oportunitatea unei a doua partide.

**EXCURSIE ATENA-BUCUREŞTI**

Un ultim amănunt interesant : pentru suporterii reprezentativei Greciei, care vor s-o însoţească în ultimul şi decisivul meci cu România, se organizează o excursie cu avioanele la Bucureşti. Aşadar, în perspectivă şi un „duel" al tribunelor.

**Va fi 3—0 pentru Grecia ! Sideris, după un „un-doi" cu Domazos, a ajuns singur în faţa porţii elveţienilor şi şutul său puternic face zadarnică intervenţia portarului Prosperi**

## Nunweiller III: „VOI FI PREZENT LA MECIUL DIN 16 NOIEMBRIE"

Aşa cum face cu regularitate, **Nunweiller III** ne-a scris, dîndu-ne veşti despre activitatea antrenorilor şi jucătorilor români aflaţi în **Turcia.**

De data aceasta scrisoarea a început însă cu un alt subiect : **„Vă rog să transmiteţi**, scrie fostul căpitan al echipei naţionale, **felicitări calde, din inimă, jucătorilor din echipa reprezentativă care au făcut un uriaş pas spre Mexic prin victoria din meciul cu Portugalia. Mi-au dat una dintre cele mai mari bucurii. Vă rog să transmiteţi felicitările mele antrenorului Angelo Niculescu şi celorlalţi tehnicieni din conducerea echipei României pentru priceperea şi simţul pedagogic de care au dat dovadă. Au un mare merit în obţinerea succesor de performanţe remarcabile ale echipei noastre.**

**Dorese să-i reîntîlnesc la fel şi la meciul cu Grecia. Da, să-i reîntîlnesc pentru că voi fi prezent la 16 noiembrie în tribunele stadionului „23 August" şi voi susţine din toate puterile echipa naţională".**

În privinţa antrenorilor şi jucătorilor români care se află în **Turcia, Nelu Nunweiller** ne scrie că înregistrează bune rezultate.

**Kraus** şi-a făcut debutul la **Altay Izmir** în excelente condiţii. **Popa** şi **Lică Nunweiller** au apărut în formaţia lui **Beşiktaş.** Antrenorul **D. Teodorescu** este foarte apreciat de conducerea clubului **Altay Izmir** şi de spectatorii din localitate. În privinţa trioului de la **Fenerbahce, Nunweiller III** scrie : **„Meritele antrenorului Traian Ionescu sînt mereu relevate de presa turcă, subliniindu-se că el a creat un nou stil de joc al lui Fenerbahce. Clubul nostru se află în frunte, după trei meciuri — două victorii şi un rezultat de egalitate — Datcu neprimind nici un gol în 270 de minute de joc ; sîntem consideraţi ca pretendenţi la titlu".** Valorosul nostru internaţional încheie scrisoarea sa astfel : **„Urez succes tuturor echipelor divizionare, fotbalului românesc, tuturor prietenilor balonului rotund".**

## PREGĂTIRILE LOTULUI „A"

Meciul cu Grecia se apropie. Pînă la el mai sînt 24 de zile, iar antrenorul lotului, **prof. Angelo Niculescu**, şi-a început acţiunile de pregătire.

O primă convocare are loc azi, miercuri ; o a doua va urma la 29 octombrie, de data aceasta nu pentru un simplu antrenament, ci pentru un meci cu partener de peste hotare, probabil o echipă din R.F. a Germaniei. Această întîlnire va fi, de fapt, testul principal în vederea meciului de la 16 noiembrie.

Paralel, antrenorul, împreună cu medicul **D. Tomescu**, îşi îndreaptă atenţia şi spre starea fizică a jucătorilor. Doi dintre ei, **Sătmăreanu** şi **Lucescu**, necesită un consult serios. De asemenea, **prof. A. Niculescu** este frămîntat şi de problema portarului, deoarece **Răducanu** manifestă scăderi care readuc în discuţie titularul acestui post. În orice caz, numele lui **Ghiţă** fluturâ mai des pe buzele antrenorului ; băcăuanul dă dovadă de o constantă formă excelentă.

## STEAUA JOACĂ ÎN IRAN

În perioada de întrerupere a campionatului, datorită partidei România-Grecia, echipa Steaua va întreprinde un turneu de trei jocuri în Iran. Turneul se va desfăşura între 6 şi 17 noiembrie, la date care urmează să fie stabilite.

## CÎTE GOLURI A MARCAT PELE?

Stîrnit de apropierea zilei cînd va marca golul nr. 1 000, performanţă unică în fotbal, **Pele** forţează. În meciul cu **Portuguesa**, din campionatul statului **Sao Paulo**, celebrul fotbalist brazilian a marcat patru goluri. În seara aceleiaşi zile, agenţiile de presă au anunţat : **„Pele a ajuns la 995 de goluri. Atingerea cifrei de 1 000 de goluri este o chestiune de zile..."** Ştirea a făcut, firesc, ocolul globului şi a ajuns şi... la **Sao Paulo.**

A doua zi, conducerea clubului din care face parte **Pele** a anunţat că, în conformitate cu datele oficiale deţinute de **F.C. Santos**, numărul total al golurilor înscrise pînă acum este de 993 şi nu de 995 cum anunţă agenţiile de presă. Îndată a izbucnit o controversă. **Omas Mazzoli**, unul dintre cei mai celebri statisticieni de fotbal din lume, comentator al radioului brazilian, a replicat că cifra dată de agenţii este exactă. A început imediat o reconstituire a golurilor marcate de vedeta mondială. Şi s-a găsit nepotrivirea. Evidenţele clubului **F.C. Santos** nu iau în considerare două goluri marcate de **Pele**, în cadrul unui meci de antrenament al reprezentativei **Braziliei**, în 1962, cu echipa **Everton** din **Chile**, deci înaintea campionatului mondial desfăşurat acolo acum şapte ani. Motivul pentru care **F.C. Santos** nu înregistrează aceste goluri este acela că meciul în cauză a durat 100 de minute !

Discuţiile continuă. Foarte aprins, recoltînd partizani pentru o statistică sau alta. Ce se va întîmpla ? Cînd va fi sărbătorit **Pele** ? Cînd va marca golul nr. 1 000, versiunea **F.C. Santos**, sau — mai devreme — cînd va marca al 1 000-lea gol după versiunea agenţiilor de presă şi a ziarelor braziliene? A fost întrebat şi cel în cauză. Foarte liniştit, **Pele** a răspuns : **„În definitiv, pot fi sărbătorit de două ori... Voi fi bucuros să particip la ambele festivităţi. Întîi la aceea a federaţiei. Voi lupta, apoi, să mai marchez două goluri, şi voi răspunde, cu plăcere, invitaţiei clubului meu".**

## CORESPONDENŢII NOŞTRI DE PESTE HOTARE TRANSMIT:

## DIN CULISELE SOCCERULUI EUROPEAN

**ECHIPELE ENGLEZE SE RETRAG DIN „CUPA EUROPEANA A TÎRGURILOR" ?** Aşa se pare, dacă admitem conflictul existent pe această temă între liga cluburilor din **Anglia** şi Federaţia de fotbal engleză. Prima — înglobînd numai cluburile profesioniste — n-ar fi de acord cu trecerea competiţiei **„Cupa europeană a tîrgurilor"** sub egida **U.E.F.A.**, şi solicită rămînerea ei sub actualul comitet (un comitet semiprivat, cum se ştie). Discuţiile continuă, o decizie neputînd fi luată decît atunci cînd întrecerea în cauză va trece sub egida forului european, adică din anul viitor.

**KARL RAPPAN — DEMIS !** Venit la începutul actualului sezon în fruntea clubului **Rapid Viena**, după cehoslovacul **Vitlacyl**, care realizase performanţe remarcabile cu formaţia austriacă, **Karl Rappan** — a fost demis luni seara din funcţia de director tehnic, în urma unei şedinţe a comitetului director. Hotărîrea, determinată de suita de eşecuri înregistrate de **Rapid**, a devenit aplicabilă imediat. Succesorul lui **Rappan** este fostul internaţional **Karl Decker.** Noul director tehnic a mai deţinut actuala funcţie.

**TACCHELLA — ULTIMUL JOC ÎN NAŢIONALĂ LA SALONIC.** După meciul de la **Salonic, Elli Tacchella**, căpitanul echipei naţionale a **Elveţiei**, a anunţat hotărîrea sa de a renunţa la activitatea în reprezentativă. El va continua să joace numai în echipa de club, **Lausanne.** Ziarele au publicat hotărîrea lui **Tacchella**, alături de emoţionante rînduri dedicate acestui valoros şi corect sportiv, de 42 de ori internaţional A, prezent mereu în selecţionată în perioada 1961—1969.

**UN ARBITRU INGENIOS.** Un fapt unic în fotbal s-a produs recent în cursul unui meci de liga I din **Anglia.** Portarul **Bonetti (Chelsea)** a fost rănit de o sticlă aruncată de un spectator. Arbitrul meciului, **Kevin Owley**, a oprit meciul, a părăsit stadionul şi s-a dus la staţia de amplificare a stadionului unde a anunţat că, dacă se mai repetă un asemenea gest nesportiv, va cere totala evacuare, de către poliţie, a stadionului. A revenit în teren, a fluierat continuarea meciului şi lucrurile s-au desfăşurat în cea mai perfectă ordine pînă la sfîrşit.

**FEDERAŢIA PERUVIANĂ NU ARE BANI.** Pentru o cît mai completă pregătire în vederea turneului final al **C.M. 1970**, unde este calificată, directorul tehnic, celebrul **Didi**, a solicitat federaţiei peruviene organizarea unui turneu în Europa. Propunerea a fost refuzată din lipsă de fonduri. Atunci **Didi** a cerut să fie trimis doar el spre a vedea — precum Saldanha — cîteva dintre echipele de primă valoare din vechiul continent. Şi această solicitare a fost respinsă. Din aceleaşi motive.

**MARIO WIDMER**

ZURICH, 21 OCTOMBRIE

## NOUTĂŢI DIN FOTBALUL ITALIAN

**ARBITRII ŞI NECAZURILE LOR.** Stăruie încă discuţiile asupra arbitrajului celebrului **Lo Bello**, la meciul **Fiorentina — Cagliari** (0—1) ; comentatorii (singurii care au dreptul să opineze asupra arbitrajelor — conducătorii de cluburi, antrenorii şi jucătorii fiind opriţi, prin regulamentul campionatului, să-şi spună părerea asupra modului cum au fost arbitrate partidele) consideră că cel puţin una dintre cele două decizii ale lui **Lo Bello** (care a anulat un gol florentinilor şi nu le-a acordat un penalti) a fost greşită. Interesant este că **Lo Bello** a înregistrat un arbitraj cu dureri de cap tocmai în perioada în care realiza un nou record, ca număr de jocuri conduse, în fotbalul italian.

Alta, tot despre arbitri : la **Napoli** (nici nu se putea în altă parte), un suporter al unei mici echipe, de oraş, nemulţumit de modul cum un arbitru a condus meciul echipei favorite, s-a repezit la „cavalerul fluierului" şi... i-a rupt urechea, cu dinţii, după vechiul obicei italian al răzbunării, al nemulţumirii. „Carnivorul" suporter a fost condamnat la trei ani închisoare, iar nefericitul arbitru se află la spital unde îşi îngrijeşte urmările agresiunii puţin obişnuite al cărui subiect a fost.

**ADEVĂRAŢI SUPORTERI.** După acea înfrîngere plină de discuţii din faţa lui **Cagliari**, pe teren propriu, campioana **Italiei** a înregistrat alaltăieri, în meciul cu **Lazio**, un nou eşec, de astă dată de proporţii (1—5). Este una dintre cele mai grele înfrîngeri suferită de echipa antrenată de **Pesaola** în ultimii cinci ani ! Ea a produs o mare uimire în întreaga peninsulă unde încă nimeni nu poate să spună dacă este vorba de un accident sau de începutul unei perioade de coborîre a echipei din **Florenţa.** Un fapt puţin obişnuit s-a înregistrat în aceste zile triste pentru **Fiorentina.** La întoarcerea de la **Roma**, luni dimineaţă, peste 3 000 de suporteri au aşteptat echipa la gară dar... nu cu pietre sau ouă clocite, ci cu pancarde pe care era scris : **„Nu-i nimic băieţi ! Asta-i fotbalul ! Avem încredere în voi ! Tot Fiorentina va fi campioană !"** Nu s-a mai văzut o asemenea manifestare de consolare în fotbalul italian. Dar ea probează existenţa unor suporteri prezenţi şi la bine, dar mai ales... la rău, aşa cum nu prea se întîmplă de obicei.

**VALCAREGGI ŞI UN TRIO DE EXTREME EXCEPŢIONALE.** Parcă pentru a-i mări dificultăţile în alcătuirea atacului **„squadrei azzurra"**, **Valcareggi** are un nou extrem de valoare care se impune : **Chiaruggi** (Fiorentina). Se ştie că selecţionerul are destule nehotăriri în modul cum să folosească cele două „stele" ale fotbalului italian, **Prati** şi **Riva**, ambele specializate în postul de extrem stînga. Vine acum şi **Chiaruggi.** Ce va face **Valcareggi ?**

**CESARE TRENTINI**

BOLOGNA, 21 OCTOMBRIE

## PRONOSPORT

| | |
|---|---|
| 1. F.C. Argeş—C.F.R. Cluj | 1 |
| 2. Steagul roşu—Steaua | x |
| 3. Dinamo Bacău—A.S.A. | 1 |
| 4. Farul—Dinamo Buc. | 1 |
| 5. Petrolul—Politehnica | 1 |
| 6. „U" Cluj—Crişul | 1 |
| 7. Rapid—Jiul | 1 |
| 8. „U" Craiova—U.T.A. | 1 |
| 9. Bari—Sampdoria | 1 |
| 10. Juventus—Internazionale | 1 |
| 11. Roma—Lazio | x |
| 12. Napoli—Cagliari | x |
| 13. Palermo—Brescia | 1 |

## DIN EVENIMENTELE SĂPTĂMÎNII

*IN ULTIMUL MECI al turneului de la Seul (preliminariile C.M., subgrupa XV), Australia a terminat la egalitate, 1—1 (0—1), cu Coreea de Sud şi a ocupat primul loc cu 6 puncte. Australia va disputa cu Rhodesia finala subgrupei, în noiembrie, în Mexic sau Mozambic. Iar învingătoarea acestei întîlniri va juca în finala grupei cu Israel.*

*STANDARD LIEGE ŞI REAL MADRID au cerut aprobarea U.E.F.A. ca meciurile dintre ele, din „Cupa campionilor europeni", să aibă loc la 19 noiembrie la Liège şi 3 decembrie la Madrid.*

*CALENDARUL UNGARIEI PE 1970: cu Iugoslavia la 12 aprilie (deplasare), Polonia la 1 mai (acasă), Suedia la 17 mai (a), R. F. a Germaniei la 9 septembrie (d) şi Austria la 27 septembrie (a).*

*GREVA ÎN URUGUAY, declarată de sindicatul jucătorilor, după 15 zile de tratative aprinse între federaţie şi societatea de concursuri de pronosticuri. Şi aici campionatul a fost întrerupt.*

*SALDANHA ARE GRIJI. Numeroşi jucători din lotul Braziliei sînt accidentaţi : Jairzinho, Claudio, Carlos Alberto, Rivellino, Dirceu Lopez, Piazza, Gerson, Toninho şi Tostao (operat la ochi). Din acest motiv, Saldanha a renunţat la vizita sa în Italia (de studiu şi orientare) şi a revenit în patrie. În carnetul său figurează noi nume de jucători, drept înlocuitori : portarul Joel, Benetti, Ze Carlos, Carlos Roberto, Flavio şi Roberto.*

Redacţia şi administraţia : bd. Maraşti nr. 26, Bucureşti. Tiparul: I. P. Informaţia ; str. Brezoianu 23—25

PROLETARI DIN TOATE ȚĂRILE, UNIȚI-VĂ !

# FOTBAL

REVISTĂ SĂPTĂMÎNALĂ
ANUL IV ● MIERCURI 29 OCTOMBRIE 1969
12 PAGINI ● 2 LEI

179

- JOC CURAJOS AL ECHIPELOR OASPE ȘI MULTE GOLURI ÎN ETAPA A IX-A A DIVIZIEI A
- PRIN SUCCESUL DE LA CONSTANȚA, DINAMO BUCUREȘTI SE MENȚINE LIDER
- REDACTORII NOȘTRI ÎN INTIMITATEA ECHIPELOR U. T. A., CRIȘUL ȘI A. S. A.

**18 ZILE PÎNĂ LA MECIUL CU GRECIA**

**Citiți în pagina a 12-a, ultimele amănunte din tabăra viitorilor adversari ai echipei României**

Iată golul decisiv al meciului Rapid — Jiul (4—3). Fundașul central feroviar LUPESCU a venit în atac și — la o lovitură de colț — a reluat cu capul în plasă, marcînd astfel cel de-al treilea gol al său, și al patrulea al giuleștenilor, în această pasionantă oscilație de scor
Foto : PETRE COZIA

CLUJ : minutul 45. Fuleul clujeanului Barbu amintește de cursele impetuosului atacant Toni Dascălu. Șutul său n-a fost cu nimic mai prejos decît bombele lui Sepi. Golul care a urmat acestei faze a fost validat, dar din păcate Barbu pornise din poziție de ofsaid !
Foto : Paul ROMOȘAN

*ÎN PAGINA 9 :*

Trimișii noștri speciali comentează meciurile

SKEID OSLO — DINAMO BACĂU
ȘI POLONIA A — ROMÂNIA
(echipa olimpică)

# 36 DE ANI PE TERENUL DE FOTBAL

De curînd, fotbaliștii din Brad l-au sărbătorit pe IOAN ALIMAN pentru 36 de ani de activitate sportivă prodigioasă, plină de rezultate dintre cele mai frumoase : 16 ani jucător la echipa Mica Brad și 20 de ani de activitate ca antrenor. Cu prilejul sărbătoririi, forurile sportive locale i-au înmînat lui **Ioan Aliman** plachete, diplome, flori.

Din viața copiilor antrenați de **Ioan Aliman** am putea scrie multe. Exemple, din multe puncte de vedere, și pentru seniori, acești juniori umplu de bucurie inimile publicului din Brad, dornic de spectacole fotbalistice reușite, corecte, pline de sportivitate și colegialitate. Să amintim doar un singur fapt.

Se juca meciul de juniori **Aurul Brad — U.T.A.** Rezultatul continua să fie 0—0. Un atac la poarta arădenilor nu mai poate fi oprit decît prin fault, pe care arbitrul **Ioan Gama** din Simeria îl sancționează fără șovăire : penalti. Moment de tensiune, speranțe, nervi. Execută **Ștefan Traian**, puternic, dar și peste poartă. Toată lumea se aștepta la mustrări, la reproșuri. Dar nu s-a întîmplat așa : colegii au venit la el, l-au bătut pe umăr, l-au încurajat. Aurul a pierdut partida cu 2—1, dar nici după meci cuvintele nu au fost altele decît de încurajare. Toate aceste gesturi frumoase își au obîrșia în educația pe care **Ioan Aliman** le-o dă juniorilor săi. El este „părintele" multor astfel de copii ce au călcat gazonul din Brad.

**Festivitatea de premiere a antrenorului Ioan Aliman (primul din stînga) pentru cei 36 de ani de activitate sportivă la Brad și a echipei de juniori Aurul Brad pentru frumoasele rezultate înregistrate pe tărîm sportiv.** Foto: EUGEN MOGA-Brad.

# VIZITÎND STADIOANELE ARADULUI

Într-o însorită zi de octombrie, cu un cer de un albastru mediteranean, cu o răcoreală plăcută care te îmbia să lași treburile de o parte ca să fii prezent pe un stadion, am plecat cu gîndul să vizitez terenurile de fotbal ale Aradului, să scriu un reportaj despre sutele de tineri pe care credeam că îi voi întîlni acolo, îndrumați de antrenorii lor. Dar nu i-am găsit. Și atunci, în locul unui reportaj cu oameni, a rezultat unul despre stadioane.

## U. T. A.: GAZON ȘI... PRAF!

*Stadionul textiliștilor a îmbrăcat haină nouă în această toamnă, avînd la ora actuală unul dintre cele mai bune terenuri din țară. Interesul acordat de conducerea asociației sportive U.T.A. pentru baza sa sportivă trebuie apiaudat. Ce păcat însă că acest interes s-a limitat doar la asigurarea celor mai bune condiții pentru formația de seniori (într-un singur sens de fapt, fiindcă „echipa mare" nu are un teren de antrenament, deși au trecut ani de cînd pe fostul teren secund s-au construit noile hale ale uzinei). Pentru că pe juniori și pe copii, pe cei ce încearcă să absolve „academia de fotbal" de la U.T.A., i-am găsit bătînd mingea pe un teren de zgură, neîngrijit și neudat, în mijlocul unui nor de praf. Antrenorul Farmati era obligat să distingă pe cei ce au greșit execuțiile tehnice, neputînd efectua una din îndatoririle sale, aceea de a se îngriji să le asigure micilor fotbaliști cele mai bune condiții de învățare a sportului lor preferat.*

*Oare așa se procedează în mod curent la U.T.A. cu puitorii de mîine ai tricourilor alb-roșii ?*

## O TRIBUNĂ PENTRU UN... STADION!

*Arena C.F.R., devenită acum C.F.R. — Vagonul, s-a îmbogățit cu o tribună din beton care îi ridică cu cîteva mii de locuri capacitatea. Foarte bine ! Numai că tribuna are povestea ei: înlocuiește... fosta bază sportivă Vagonul pe care, ca și la U.T.A., s-au amenajat noi ateliere ale uzinei. Cu toate că Legea nr. 29/29.XII.1967 și H.C.M. 629/27.III.1968 stabilesc că o bază sportivă nu poate fi desființată înainte ca alta să fie construită în locul ei, dispozițiile au fost nesocotite atît de conducerea uzinei cît și de organele sportive locale care au acceptat încălcarea ei.*

*Și așa s-a ajuns ca sumele oferite pentru dezafectarea stadionului Vagonul să fie folosite pentru această tribună. Socoteală de „gospodari".*

## REÎNVIE BĂTRÎNA ARENĂ GLORIA

*În ziua în care am fost oaspeții stadioanelor arădene, se lucra de zor la întinerirea arenei Gloria, cea care aproape că se confundă cu începuturile fotbalului din Arad. S-a pornit de la refacerea drenajului, s-a nivelat din nou terenul de joc care acum se odihnește sub o plapumă verde de gazon, au fost întinerite și instalațiile anexe. Nici pista de atletism n-a fost uitată, astfel că Gloria a reînviat. O paște însă pericolul ca înnoirile aduse să dispară în neant dacă o mînă de gospodari nu va pune stavilă în fața celor ce vor să folosească noul ei gazon de dimineața pînă seara. Mai bine s-ar amenaja și spațiul din dreapta terenului central, tocmai bun pentru ore de antrenament.*

## ÎN REST — BĂLĂRII ȘI GROPI!

*De necrezut, dar în acest oraș al fotbalului, care este Arad, celelalte terenuri vizitate se prezentau în starea maidanelor copilăriei, încît te întrebai cum de au fost omologate de cei în drept. Poate cu excepția terenului nou numit Olimpia, unde se întrezărește dorința noului proprietar, întreprinderea arădeană de construcții, de a face unele amenajări ; sau a celui de la I.A.S. „Sere" unde există condiții excelente de joc și pregătire, dar... nu sînt fotbaliști. Nici mari, nici copii sau juniori. De ce ? Pentru că, spuneau toți cei întrebați, terenul de la „Sere" e departe. De fapt, numai un kilometru desparte cartierul Grădiște de această excelentă bază sportivă, atît de puțin folosită, în ciuda faptului că, în afara celui de fotbal, se mai află acolo terenuri de volei și tenis, săli de ping-pong și popice, vestiare etc. Ar fi de dorit ca forurile sportive locale să conlucreze mai strîns cu cei de la „Sere", dornici ca pe baza lor sportivă să se desfășoare o activitate cît mai bogată.*

*În rest — gropi și bălării ! Ca la Indagrara, Motorul etc. Cît despre Titanus, fosta arenă din Aradul Nou, ea aproape că nici nu mai poate fi recunoscută. Doar vestiarele — acum magazii — își mai afirmă prezența. Deci încă un teren în minus, pentru că altul nu i-a luat locul.*

★

*Firește, situația poate fi îndreptată luîndu-se ca punct de plecare refacerea stadionului Gloria. Numai că simpla înnoire a cîmpului de joc nu este suficientă. Reamenajarea vestiarelor și a tuturor anexelor este absolut necesară. Asta însă numai dacă forurile sportive locale doresc ca Aradul să continue să fie și mai departe ceea ce am scris la începutul acestor rînduri : un adevărat oraș al fotbalului.*

**Mircea TUDORAN**

# DOBRIN ȘI „MARACANA" PITEȘTEANĂ

Piteștenii sînt bucuroși peste măsură : în afară de faptul că echipa lor favorită, F. C. Argeș, se află în plutonul fruntaș al clasamentului, dar au dat echipei naționale pe *omul* și jucătorul *Dobrin*.

Am subliniat cuvîntul om pentru a arăta specialiștilor sau nespecialiștilor care mai au vreun dubiu asupra lui Dobrin, că el este un om al societății noastre, crescut și educat de societatea noastră, este un bun soț, tată, fiu, coleg sau prieten ; dar oricare om este supus greșelilor. Susțin acestea fiindu-i, o bună perioadă de timp, coleg de echipă și cunoscîndu-l mai îndeaproape decît alții.

Unii or să spună că acum, cînd Dobrin se află iar în vîrful piramidei, se ivesc și prieteni sau colegi care se mîndresc cu tangențiala viață dusă alături de el. Dar am fost și sînt alături de bucuriile și necazurile lui, așa cum sînt și piteștenii din rîndul cărora s-a ridicat.

Ca despre orice mare vedetă, oamenii se întreabă : Unde a apărut ? Cine l-a descoperit ? Cine l-a format ?

Unde ? În „Maracana" din Pitești, un maidan pe malul rîului Argeș, un adevărat „bazar" al fotbalului piteștean. Pe el jucau legitimați sau nelegitimați, de la copiii de 6—7 ani pînă la foștii fotbaliști, cei trecuți de 40 de ani. Se juca fotbal de dimineață pînă seara. Chiar și la lumina lunii. În acest „bazar" s-a format Dobrin, aici și-a format deprinderile tehnice. Fără antrenor care să-i arate ceva, dar nici SĂ-L OPREASCĂ de la ceva ; apoi a venit la echipa de juniori a asociației sportive Dinamo Pitești unde își făcea antrenamentul de mijloc al zilei. Căci înainte și după acest antrenament era prezent în jocurile de pe „Maracana".

În această perioadă, spectatorii veniți să asiste la jocurile echipei de seniori, soseau mai de vreme la stadion pentru a asista și la partida juniorilor : doreau să-l vadă pe micul jucător cu mers de giscan care dădea pur și simplu recitaluri de măiestrie fotbalistică. Acest mic „giscan" nu era altul decît Dobrin.

Și iată că în 1963, cînd încă nu împlinise 16 ani, Dobrin este introdus în meci oficial al seniorilor, la Cluj, în ultimele 15 minute ale unui meci cu „U". De atunci treptat, treptat a ajuns omul de bază al echipei sale.

Cine l-a format ? El singur s-a format, și-a format un joc specific, o personalitate în joc. Pentru Dobrin nu există diferență atunci cînd are în fața sa pe Facchetti sau pe un oarecare din campionatul județean : joacă cu aceeași dezinvoltură și siguranță.

Nu se poate spune că nu a fost ajutat în plămădirea personalității sale. Da, dar așa cum îndrumările tactice i-au fost date pe parcursul anilor de antrenori ca Ianovschi, Ștefan Vasile, Mărdărescu și alții, cele tehnice și le-a format acolo, pe „Maracana", unde era ajutat și încurajat de foști fotbaliști ca Dudu Lăzărescu, Pericle, Claidin, care au fost alături de el și l-au încurajat dîndu-i speranțe, speranțe care acum s-au îndeplinit.

Este adevărat, acum nu mai există această „Maracană" de unde s-au ridicat fotbaliști ca Dobrin, Radu, Prepurgel, Niță și alții, dar nu peste mult timp vom auzi poate de un alt maidan transformat într-o nouă „Maracană" piteșteană de unde să răsară alți fotbaliști ca Dobrin. Deja, pe buzele microbiștilor piteșteni umblă zvonul că Dudu Lăzărescu și „trupa" sa au început amenajarea unui alt maidan, a unui nou leagăn pentru fotbalul din Pitești. Îi doresc mult succes și, de asemenea, multă înțelegere din partea organelor locale.

**C. MATACHE**
fost portar la F. C. Argeș

**În urma frumoasei comportări din meciul România — Portugalia, Dobrin a fost primit de tov. Gheorghe Năstase, prim secretar al Comitetului județean de partid, președinte al Consiliului popular al județului Argeș.**

**Iată-l în fotografie pe Dobrin și soția sa, împreună cu cîțiva din conducătorii echipei F. C. Argeș, avîndu-l în mijlocul lor pe tov. Gheorghe Năstase.**

# HULIGANI ÎN ECHIPAMENT DE FOTBALIST

*Citim și nu ne vine să credem ! Fotbaliști care urmăresc arbitrul, care-și scot gheata din picior ca să-l lovească pe „cavalerul fluierului" fiindcă a avut „îndrăzneala" să-i elimine pe unul dintre ei; fotbaliști care se reped la oamenii de ordine și chiar la milițienii ce aveau în grijă securitatea conducătorilor jocului; fotbaliști care produc busculade !*

*Toate acestea nu sînt de domeniul basmelor, ci s-au petrecut aevea, în întîlnirea de Divizia C dintre* Chimica Tîrnăveni *și* Oțelul Sf. Gheorghe. *După cum ne scrie corespondentul nostru* IOAN DUCAN *din Tîrnăveni, totul a început în min. 85: jucătorul* Savu *de la Chimica, încercînd să-l deposedeze de balon pe* Bozin *de la Oțelul îl faultează, fault sancționat imediat de arbitru. În loc să repună mingea în joc,* Bozin *se repede la* Savu *și-i lovește intenționat. Arbitrul de centru,* Ioan Vințan *din Sibiu, dictează, just, eliminarea lui* Bozin. *Dar acesta nu vrea să părăsească terenul și-i amenință pe conducătorul jocului. Acesta își menține decizia, dar* Bozin *își scoate gheata și-l lovește ! Imediat,* Fülop,

*și* Antal, *coechipieri ai lui Bozin, în culmea furiei, se reped și ei la arbitri (între timp veniseră tușierii să-i apere pe cel de centru) lovindu-i și bruscîndu-i.*

*Spre cinstea lui, antrenorul echipei din Sf. Gheorghe intervine, încercînd să-și potolească jucătorii. Dar totul este zadarnic. Busculada continuă. Intervin și jucătorii din Tîrnăveni pentru a-i apăra pe arbitri și a-i conduce la vestiar. Dar cabina arbitrilor este încuiată și fotbaliștii din Sf. Gheorghe se reped din nou asupra conducătorilor jocului. Este rîndul oamenilor de ordine : căutînd să-i apere pe arbitri, încasează ei loviturile și rămîn cu leziuni, ca de pildă I. Szabo, P. Dragoș și A. Pușcaș.*

*Sîntem informați că F.R. Fotbal întreprinde o anchetă în acest caz fără precedent în fotbalul nostru. Sperăm că cei vinovați vor fi exemplar sancționați.*

**GH. RUSU-ABRUDEANU, București.** 1) **Buzeșan** este legitimat din martie 1966 la Flamura roșie Sibiu, **Gross** antrenează pe Nicolina Iași, fostul piteștean **Valcan** este legitimat la Gloria C.F.R. Galați, **Văcaru** — la Independența Sibiu, iar fostul dinamovist **Varga** a jucat cîtva timp în R. F. a Germaniei și Olanda, la echipe de mai mică importanță. 2) În partida de la 16 februarie 1966 disputată la Brașov în cadrul „Cupei orașelor tîrguri", cînd a cîștigat cu 4—2 în fața formației Espanol Barcelona, Steagul roșu a aliniat următorul „11" : **Adamache — Ivăncescu, Jenei, Naghi, Zaharia — Pescaru, Campo — Hașoti, Necula, Goran, Győrfi.** Cîștigînd cu 4—2, Steagul roșu a refăcut diferența de două goluri (pierduse la Barcelona cu 3—1) și a urmat al treilea joc, tot la Brașov, cînd Espanol a cîștigat cu 1—0. În acest al treilea meci, antrenorul spaniolilor a fost Di Stefano, care n-a luat parte la joc.

**I. F., Medgidia.** 1) Rezultatele tuturor finalelor „Cupei României", ca și alte amănunte asupra acestei competiții, le puteți afla în „Anuarul fotbalului românesc", apărut în cursul acestui an și pe care credem că-l veți mai găsi fie în librăriile din Medgidia, fie în cele din Constanța. 2) În primele opt etape din acest campionat, arbitrii au dictat 14 lovituri de la 11 m. : 11 dintre ele au fost transformate și numai trei ratate. Interesant de remarcat că cele trei ratări au avut loc pe teren propriu : Ivăncescu — Steagul roșu (etapa a 5-a) în partida cu Dinamo București, Libardi — Jiul (etapa a 6-a) în jocul cu Steaua și Suciu — Crișul (etapa a 8-a) în meciul cu Dinamo Bacău.

**I. CIORTEA și EUG. POPA, Lupeni.** Folosim rîndurile de față pentru a răspunde și celorlalți corespondenți care, săptămînal, ne trimit cronici ale meciurilor divizionare B și C : nu le putem publica decît pe cele ale corespondenților cu care, în prealabil, am luat legătura telefonic. Asta, pentru a li se asigura și spațiul necesar. Cronica dv. la meciul Minerul Lupeni — Metalul Topleț (7—0) în nici un caz nu ar fi putut vedea lumina tiparului pentru că a ajuns după ce revista plecase la tipar.

**R. DINU, București.** Nu am auzit despre cursuri de crainici sportivi. În orice caz, pentru o astfel de specialitate trebuie cîteva calități specifice, printre care o bună dicțiune, debit verbal, spontaneitate dar și logică în construirea frazei, o bună cunoaștere a fenomenului sportiv (probleme de metodică, de antrenament, de organizare, de regulament etc.), o bună documentare în acest domeniu și, firește, studii superioare. Dar cel mai bun lucru este să vă adresați direct radio-televiziunii.

**ION I. PÎRVU, orașul Urlați, jud. Prahova.** „Am încredere în antrenorii echipei naționale", scrieți dv. În finalul rîndurilor adresate redacției. Dacă aveți, atunci să-i lăsăm pe antrenori să stabilească tactica de joc pentru meciul cu Grecia, sarcinile celor 11 fotbaliști tricolori.

**GH. PARASCHIV, Buziaș.** Ne face plăcere să transmitem pe această cale felicitările adresate echipei naționale de fotbal și antrenorilor ei de dv., ca și de foarte mulți cititori ai revistei noastre. Cît despre cupele cu șampanie, să le bem și după meciul de la 16 noiembrie.

**FLORIAN TENȚ, Oradea.** În aceste zile de euforie, vă mai aduceți aminte de „Zürich" ? În acel meci, de tristă amintire, 7—1 în favoarea elvețienilor la 24 mai 1967, am aliniat următoarea echipă : M. Ionescu (min. 46 : Datcu) — Popa, Nunweiller III, D. Nicolae, Mocanu — Ghergheli, Dobrin — Pîrcălab, Dridea I, Ion Ionescu, Lucescu. Golul nostru a fost realizat de Dobrin în min. 70, cînd scorul era 7—0.

**COSTEL BRATU, comuna Scurtu, jud. Teleorman.** 1) Dinamo București a învins cu 5—3 (1—2) pe Steaua în finala ediției 1963—1964 a „Cupei României", alinind formația : Datcu (Uțu) — Ștefan, Nunweiller III, Nunweiller IV, Ivan — Em. Petru, Oct. Popescu — Pîrcălab, Nunweiller VI, Frățilă, Haidu. Golurile au fost marcate, în ordine, de : Oct. Popescu (min. 3), Creiniceanu (min. 12), Constantin (min. 14), Nunweiller VI (min. 53), Pîrcălab (min. 60), Constantin (min. 63), Frățilă (min. 83) și Oct. Popescu (min. 88). 2) La 22 noiembrie 1967, șase luni după dezastrul de la Zürich, am învins pe vice-campioana lumii, reprezentativa R. F. a Germaniei cu 1—0 la București. În formația noastră au jucat : Haidu — Sătmăreanu, D. Nicolae, Dan, Mocanu — Ghergheli, Koszka — Pîrcălab, Dobrin (min. 6 : Constantin), Ion Ionescu, Kallo. A marcat Ghergheli în min. 88.

# DE LA O SĂPTĂMÎNĂ LA ALTA

## AUTONOMIA ECONOMICO-FINANCIARĂ A F.R.F. ŞI A PRINCIPALELOR CLUBURI – O REALITATE

În şedinţa de vinerea trecută a *Biroului F.R.F.*, preşedintele forului de specialitate, tov. *Mircea Angelescu*, a făcut o serie de importante comunicări referitoare la acţiunea de întărire organizatorică a fotbalului nostru, pornită la toate eşaloanele. Astfel, pe baza unui plan de măsuri întocmit de Biroul federaţiei şi discutat cu *Biroul C.N.E.F.S.*, s-a trecut efectiv la luarea unor măsuri menite să asigure o mai mare autonomie F.R.F. şi secţiilor de fotbal din cluburi şi asociaţii. Aceste prime măsuri sînt :

● *acordarea, cu începere de la 1 ianuarie, a autonomiei economico-financiare a F.R.F.* Această hotărîre, în spiritul Legii privind dezvoltarea activităţii sportive, se traduce, practic, prin următoarele acţiuni : întocmirea bugetului propriu al F.R.F. şi executarea lui de către serviciile de resort ale federaţiei ; deschiderea contului Federaţiei la Banca Naţională a Republicii Socialiste România ; crearea unei scheme de funcţiuni economico-financiare a federaţiei. Conducerea federaţiei îşi propune ca bugetul să cuprindă, la capitolul venituri, următoarele principale surse : cotelepărţi provenite de la meciurile ce-i revin în organizare ; încasările concursurilor *Pronosport* ; cotepărţi din sumele vărsate de *Televiziune* pentru transmisiile de meciuri. F.R.F. prevede ca planul său de activitate pe 1970 să pună accentul, în repartizarea acestor fonduri, pe o substanţială sprijinire a echipelor de juniori şi copii, capitolul de cea mai mare importanţă şi perspectivă al fotbalului nostru.

● în privinţa cluburilor, autonomia economico-financiară se traduce, în fapt, prin întocmirea bugetelor separate ale secţiilor şi deschiderea de conturi speciale la bancă. În prima fază a acţiunii, aplicabilă tot de la 1 ianuarie, vor beneficia de această măsură cluburile cu echipe în prima divizie. Vor urma, în etapele celelalte, secţiile cu echipe în Divizia B şi, apoi, cele participante la campionatul Diviziei C.

Un alt grup de măsuri ale F.R.F., care urmează a fi ratificate de *Biroul C.N.E.F.S.* în cursul lunii noiembrie, se referă la următoarele probleme :

● *elaborarea unui nou sistem de promovare şi încadrare a antrenorilor de fotbal*

● *elaborarea unui plan de înfiinţare a secţiilor de fotbal în cadrul şcolilor sportive şi a liceelor cu program de educaţie fizică*

● *hotărîre privind regimul jucătorilor, stabilind o mai justă şi echilibrată corelare între drepturile şi obligaţiile sportivilor, stimulînd gradul de pregătire şi randamentul în meciuri.*

Pe agenda proiectelor *F.R.F.* se mai află înscrise, pentru o apropiată (sperăm !) discutare şi ratificare de către Biroul C.N.E.F.S. şi, apoi, aplicare : *elaborarea şi aplicarea unui program raţional de dezvoltare a bazei materiale a activităţii fotbalistice ; măsuri în vederea organizării activităţii cluburilor de fotbal.*

## „U" CLUJ ŞI-A SERBAT JUBILEUL

## VIVAT, CRESCAT, FLOREAT!

Familiara urare studenţească „Trăiască, crească, înflorească" am auzit-o de zeci de ori acolo, în inima „U"-ului, în zilele celei de a 50-a aniversări a „şepcilor roşii". Marele praznic al celui mai vechi club universitar al ţării, aşa cum l-a numit plastic colegul nostru Ion Chirilă în cartea sa dedicată evenimentului, a strîns laolaltă generaţiile trecute şi ale prezentului, personalităţi distinse care, în dubla lor postură de dascăli şi prieteni ai sportului, de studenţi şi sportivi activi, au fost adevăraţi promotori, de-a lungul celor cinci decenii, în slujba gloriei culorilor lor îndrăgite, performeri de răsunet, atunci cînd au reprezentat tricolorul românesc.

Cîte momente emoţionante a înregistrat în acele zile fosta cetate a Daciei Superioare ! Zeci şi sute de telegrame din ţară şi de peste hotare trimise pe adresa clubului se terminau lapidar cu acel legămînt de credinţă : „Te iubesc „U" ; la meciul veteranilor „U" — Rapid, tribunele au ovaţionat minute în şir, în picioare, fostele glorii ale alb-negrilor ; la spectacolul de gală, fastuoasa sală a Operei s-a cutremurat de scandările prelungite ale asistenţei : „Haide „U" ; vibrante mesaje de salut şi viaţă lungă au fost rostite cu emoţie de la tribuna şedinţei festive.

Şi poate cel mai mult va rămîne în memoria celor prezenţi, acolo, clipele revederii vechilor coechipieri şi colegi de facultate, ale înnodării de noi prietenii cu actuala generaţie de studenţi şi sportivi. Ca într-o mare familie, pentru că în fond „U" aşa şi este. „U" a fost şi rămîne simbolul tinereţii, al pasiunii, al prieteniilor sincere ce se leagă cu fiecare generaţie între tineretul studios venit la Cluj din toate colţurile ţării, o strălucită cale de educare a caracterelor şi formare a personalităţii. Jubileul clujean, cu siguranţă, va rămîne înscris cu litere de aur în cartea de onoare a clubului „U". El a constituit o evocare a trecutului său glorios, o cinstire a acelora care au zămislit acest club, o trecere în revistă a remarcabilelor succese sportive obţinute în condiţii noi în ultimii 25 de ani ai României moderne.

Şi mai presus de orice, sărbătoarea semicentenarului a însemnat o subliniere a prezentului, un solemn angajament al studenţimii clujene în faţa partidului de a învăţa cu pasiune şi abnegaţie, de a-şi ridica necontenit măiestria sportivă, aşa cum au făcut-o marii înaintaşi care s-au călit la flacăra uneia din cele mai vechi şi renumite universităţi româneşti.

Stelian TRANDAFIRESCU

## „PLANUL DE BĂTAIE" AL LUI ANGELO NICULESCU

În şedinţa de vinerea trecută a **Biroului F.R.F.** a fost aprobat **planul de pregătire al echipei noastre naţionale în vederea partidei cu Grecia.** După jocul de astăzi al selecţionatei, în compania **Vojvodinei Novi Sad**, lotul va fi reunit **luni 3 noiembrie la Bucureşti.** Programul său pînă în ziua de 16 noiembrie este următorul :

**3—6 noiembrie :** antrenamente uşoare la Bucureşti. Participă o parte a selecţionabililor (cei de la **Dinamo Bucureşti, Steaua, F. C. Argeş** ale căror meciuri sînt amînate).

**6 noiembrie :** reunirea întregului lot la **Bucureşti.** La amiază, plecarea la **Poiana Braşov.**

**6—9 noiembrie :** pregătire la **Poiana Braşov** ; accentul pe refacerea fizică şi psihică.

**9 noiembrie :** meci de verificare **la Braşov, cu Steagul roşu.**

**10—16 noiembrie :** pregătire la **Snagov.**

**12 noiembrie :** meci la două porţi cu echipa de tineret **Steaua.**

**14 noiembrie :** ultim antrenament la două porţi, pe stadionul „23 August", cu formaţiile „Metalogiobus" (o repriză) şi **T.U.G.** (o repriză).

Sosirea la Bucureşti, pentru partida cu Grecia, va avea loc în dimineaţa zilei de 16 noiembrie.

Lotul definitiv care va fi convocat pentru pregătiri va fi anunţat la sfîrşitul săptămînii. În principiu el cuprinde aceeaşi jucători reţinuţi şi pentru meciul cu **Portugalia.**

● În ultima sa şedinţă, Biroul Federal a decis să amîne meciurile **F. C. Argeş—Dinamo Bucureşti şi Universitatea Craiova—Steaua** din etapa a XI-a, din 5 noiembrie, pentru a preîntîmpina eventuale accidentări ale membrilor lotului naţional. Cele două jocuri vor avea loc astfel : **F. C. Argeş—Dinamo** la 26 noiembrie (o dată cu **Petrolul—Steaua**) şi **Universitatea Craiova—Steaua** la 3 decembrie (o dată cu **Rapid—Petrolul**). De asemenea, Biroul Federal a hotărît amînarea cu o zi (de la 19 la 20 noiembrie) a etapei a XII-a.

## O PROPUNERE A REVISTEI NOASTRE:

## MECI DE FOTBAL FEMININ ÎN DESCHIDERE LA ROMÂNIA — GRECIA

**Tradiţia marilor meciuri internaţionale prevede organizarea în deschidere a unor meciuri-divertisment, momente de plăcută petrecere a timpului pentru spectatori înaintea întîlnirii-vedetă. I-am văzut adeseori pe juniori, pe piticii de la centrul „23 August" în jocuri foarte atractive şi vesele. Pentru partida România — Grecia, PROPUNEM F.R.F. ORGANIZAREA UNUI MECI ÎNTRE ECHIPELE FEMININE ALE ORAŞELOR PLOIEŞTI ŞI BRAŞOV, ECHIPE DE ACUM CU „STATE DE SERVICIU" ŞI CARE AR OFERI CU SIGURANŢĂ UN MOMENT FOTBALISTIC INEDIT ŞI — DE CE NU ? — UN IDEMN DE A SE IMITA EXEMPLUL FORMĂRII UNOR ASEMENEA ECHIPE. O „deschidere" care nu necesită nici eforturi deosebite de organizare şi de aceea o propunem federaţiei de specialitate.**

**Fiindcă sîntem la capitolul „meciul cu Grecia", vă informăm că biletele puse în vînzare la Bucureşti pentru întîlnirea de la 16 noiembrie s-au epuizat într-un timp record (cîteva ore !). În vederea întîlnirii, mai înregistrăm cîteva interesante iniţiative :**

**a. s-a confecţionat o prelată pentru stadionul „23 August". Realizată în atelierele I.E.A.B.S., după planurile tehnicienilor întreprinderii, ea a costat cu 200 000 lei mai puţin decît prelata de la stadionul Republicii şi prezintă marele avantaj că poate fi instalată în numai 15 minute de patru persoane.**

**b. „Programul Loto-Pronosport" a lansat un interesant concurs de pronosticuri (scor final şi pauză) la meciul România — Grecia, participarea făcîndu-se pe baza cupoanelor apărute în publicaţia organizatoare.**

**c. ca şi la întîlnirea cu Portugalia şi la partida cu Grecia, A.S. Loto-Pronosport va oferi, prin tragerea la sorţi a biletelor de la stadionul „23 August", o minge de fotbal purtînd semnăturile jucătorilor din ambele formaţii.**

## TURNEUL SPERANŢELOR OLIMPICE: 1970 ÎN POLONIA, 1971 ÎN ROMÂNIA

*„Turneul speranţelor olimpice"*, competiţie care a devenit tradiţională şi care, anual, reuneşte o serie de reprezentative de juniori, servindu-le drept pregătire pentru Turneul U.E.F.A., şi-a consumat o nouă ediţie la Phenian, în R.P.D. Coreeană. Anul viitor, această valoroasă întrecere se va desfăşura în Polonia, iar în anul 1971 cinstea de a o organiza va reveni Federaţiei române de fotbal.

Desigur, este prematur să vorbim despre pregătirea organizatorică a turneului. Mai este timp pînă atunci. Un lucru însă trebuie să obţină de pe acum forul nostru de specialitate cu aplicare chiar de anul viitor : *stabilirea unei perioade convenabile de dispetare a turneului şi respectarea ei de către federaţia organizatoare, odată definitiv fixată. Şi cea mai bună perioadă este vacanţa şcolară de vară*, în iulie sau august, cînd juniorii — toţi elevi — pot desfăşura o activitate sportivă de pregătire şi joc corespunzătoare, nestingherită de alte preocupări.

## LOTUL DE TINERET ÎN ACŢIUNE...

*Lotul de tineret (pînă la 23 de ani) îşi va continua activitatea la 16 noiembrie cînd va juca la Erfurt, cu selecţionata similară a R. D. Germane, revanşa meciului disputat tot anul acesta, la Ploieşti, în luna aprilie (1—1).*

*Antrenorul lotului de tineret şi, în acelaşi timp, al celui olimpic, V. Mărdărescu şi-a alcătuit, în principiu, efectivul cu care intenţionează să facă deplasarea. Este format din :* Oprea şi Rămureanu (portari), Cheran, Bădin, Popa, Popovici, Muşat (fundaşi), Angelescu, Dumitru, Dincuţă (mijlocaşi), Grozea, Neagu (Rapid), Tătaru II, Radu, Both şi Turcu (înaintaşi). *Prezenţa lui Grozea sau Radu depinde de selecţionarea unuia sau altuia în lotul A. De remarcat că 10 din aceşti jucători au făcut parte şi din echipa olimpică, învingătoare la Chorzow asupra echipei A a Poloniei. Este o reînnoire a aprecierii şi încrederii acordate, pe care le dorim confirmate. Lotul de tineret trebuie să devină principalul furnizor de elemente apte pentru prima reprezentativă.*

## FELICITĂRI ŞI... SUGESTII PENTRU O.N.T.

Ştirea potrivit căreia O.N.T. va organiza excursii la Bucureşti şi cu prilejul meciului **România—Grecia** de la 16 noiembrie nu putea decît să bucure pe amatorii de fotbal din ţară. În acest fel, la încurajările bucureştenilor adresate echipei noastre naţionale, se vor alătura şi cele — la fel de călduroase şi entuziaste — ale spectatorilor provinciali.

Aplaudăm iniţiativa O.N.T.-ului, a doua de acest gen în actualul sezon, dar — în acelaşi timp — ne exprimăm speranţa că nu va rămîne la caracterul ei SPECIAL, ci va da o notă de PERMANENŢĂ acestor preocupări. Cum ? Organizînd astfel de excursii şi la cele mai importante meciuri de campionat, dacă nu la toate. Oricînd se vor găsi amatori care să-şi însoţească echipa dragă la Iaşi sau Cluj, la Bucureşti sau Constanţa, la Tg. Mureş sau Craiova, la Bacău sau Arad.

Făcînd această sugestie, ne mai permitem să atragem atenţia asupra necesităţii unei griji deosebite în difuzarea biletelor pentru meciul de fotbal, pentru a nu se ajunge în situaţia unei supralicitări a lor în ziua partidei, în jurul stadionului, cum s-a întîmplat cu prilejul întîlnirii România—Portugalia.

## PENTRU MĂRIREA NUMĂRULUI ANTRENORILOR ŞI CONTINUA LOR PERFECŢIONARE

Nu-i un secret pentru nimeni faptul că astăzi, ca şi înainte de altfel, numărul cadrelor tehnice calificate nu satisface nevoile fotbalului nostru. Dacă la nivelul Diviziei A (inclusiv formaţiile de tineret-rezerve) necesităţile sînt satisfăcute din acest punct de vedere, în schimb la celelalte eşaloane competiţionale (şi în special la juniori şi copii) se resimte mult lipsa unor antrenori calificaţi. Nevoile stringente au făcut ca la unele echipe (unde a mai intervenit, în unele cazuri, şi lipsa de exigenţă a conducerilor respective) treburile tehnice, de pură specialitate, cum este pregătirea complexă a fotbaliştilor de toate categoriile, să fie încredinţate unor persoane fără pregătirea necesară, oameni care nu-şi puteau dedica timpul exclusiv antrenamentului.

Federaţia noastră s-a străduit şi se străduieşte să soluţioneze în condiţii optime (şi pe cît posibil, rapid) această problemă. A reuşit să asigure, deocamdată la centrele de copii şi juniori, cadre tehnice specializate în instruirea unor astfel de echipe. Periodic, în limitele posibilităţilor, a organizat diferite acţiuni urmărind perfecţionarea antrenorilor de diferite categorii. *Acum pregăteşte un alt curs, de data aceasta adresat tehnicienilor specializaţi în munca de pregătire a copiilor şi juniorilor. Acest curs de perfecţionare va avea loc în decembrie cu participarea în primul rînd a tuturor antrenorilor centrelor de copii şi juniori* (se va face şi o analiză a activităţii acestora), precum şi a altor antrenori cu funcţii asemănătoare la cluburi şi asociaţii.

*Cea mai importantă acţiune însă, este organizarea — de către C.N.E.F.S. — a unei şcoli de antrenori de doi ani (fără frecvenţă) pe lîngă I.E.F.S.* Cursurile acestei şcoli, care au şi început, sînt urmate de elemente selecţionate cu multă grijă dintre foştii jucători de fotbal, avînd cel puţin categoria a II-a de clasificare.

# RADIOGRAFIA ETAPEI A 9-A

## STEAGUL ROȘU - STEAUA 4-2 (2-2)

AU MARCAT : *Győrfi* (min. 5), *Tătaru* (min. 30 și 39), *Pescaru* (min. 44) *Balint* (min. 47) și *Florescu* (min. 88).

STADIONUL Tineretului, teren bun, timp noros, spectatori aproximativ 10 000.

STEAGUL ROȘU : Adamache 7 — Ivăncescu 7, Jenei 8, Olteanu 7, Penzeș 8 — Pescaru 9, Balint 8 — Necula 7, Cadar 7, Florescu 5, Győrfi 9.

STEAUA : Suciu 6 — Sătmăreanu 7, Hălmăgeanu 7, D. Nicolae 7, Vigu 7 — Dumitriu 6, Negrea 7 — Ștefănescu 6, Tătaru 9, Voinea 7, Manea 6.

ARBITRU : *Zaharia Drăghici* (Constanța) 8.

### AMBIȚIE REALIZATĂ

După o perioadă scurtă (5 minute) în care se consumaseră doar faze de circumstanță, CADAR trimite înainte o minge, spre GYORFI, extremul stînga brașovean avansează fără ezitare și cînd SUCIU, venit să-i închidă unghiul, se afla în punctul unde nu mai putea para nimic, GYORFI a aruncat pe o traectorie boltită mingea în plasă. Neresemnată, Steaua își trimite oamenii în atac, așteptînd (cu emoții maxime la o fază construită de MANEA și pierdută de VOINEA în fața porții lui ADAMACHE), 25 de minute, egalarea. Curînd, Steagul roșu va mai primi un gol care a spulberat optimismul tribunelor și amintirea unui start exploziv (vezi golul lui GYORFI). În finalul primei reprize, apărarea Stelei întrerupe prin două faulturi, evident pedepsite, zbuciumul brașovenilor din fața careului. Prima lovitură liberă este transformată impecabil de PESCARU, iar la a doua, tot PESCARU, a trimis mingea în bară. Mai omogenă decît adversara, dispusă să alerge mai mult, cu o voință de a învinge armată cu oțel de cea mai bună calitate, echipa Steagul roșu și-a mărit după pauză avansul, exploatînd o greșeală a lui SUCIU și o alta a lui HALMAGEANU, ezitant și concesiv tacticii cu două tăișuri a jocului la ofsaid. (I. C.)

**La tineret-rezerve 1—1 (1—0)**

AU MARCAT : **Orovitz și Ciugarin.**

STEAGUL ROȘU : Smeu — Gilmeanu, Petrică, Hetrea, Grecea — Golanu, Orovitz — Iordache, Iambol (Andraș), Tarcu (Lupuțan), Drăgoi.

STEAUA : Haidu — Diță, Ciugarin, Dumitru, Mirăuță — Rotaru, Iordănescu — Tepeluș (Otvosz), Ciuraru, Culda, Nistor.

ARBITRU : **Ion Ratiu (Sibiu).**

## F.C. ARGEȘ - C.F.R. CLUJ 3-0 (2-0)

A MARCAT : *Radu* (min. 3, 28 și 73)

STADIONUL „1 Mai", teren excelent, timp frumos, spectatori aproximativ 13 000.

F.C. ARGEȘ : Niculescu 7 — Pigulea 8, Olteanu 7, Vlad 7, Ivan II 8 — Prepurgel 7, Nuțu 5 — Ciciumărescu 7 (min. 66 : Roșu 5), Radu 9, Dobrin 7, Jercan 5.

C.F.R. : Nagel 6 — Dragomir 6, Cojocaru 4 (min. 36 : Țegean 7), Soos 8, Roman 6 — Stăncel 5, Bretan 6 — Soo 5, M. Popescu 6, Costea 7, Petrescu 6.

ARBITRU : *Ilie Drăghici* (București) 10.

### SUCCES FACILITAT DE GREȘELILE ADVERSARULUI

Nici n-a apucat bine arbitrul să dea semnalul de începere, că jucătorul clujean cu nr. 10, COSTEA, a sprintat către propriul careu, s-a așezat între cei doi fundași centrali și acolo a rămas pînă la sfîrșitul meciului cu vădita intenție (în mare parte reușită) de a-l anihila pe DOBRIN. „Transpiră" din această așezare veleitățile feroviarilor : meci nul sau, poate, cine știe... Dar planul lor a fost dat peste cap chiar de către cei care erau chemați să-l realizeze : apărătorii. Primul înscris pe lista celor care au contribuit la nerealizarea lui a fost COSTEA care a deviat o centrare a lui PIGULEA în picioarele lui RADU și acesta a înscris jos la colț. Este apoi rîndul lui COJOCARU să-și aducă „contribuția", ratînd o intervenție facilă cu capul care l-a pus pe același RADU după o cursă scurtă, față-n față cu NAGEL și... 2—0. Greșește apoi SOOS, cel mai bun apărător clujean, evitînd să-l atace pe același RADU care înscrie al treilea gol al său și al echipei sale, poate și cu concursul lui NAGEL. Acestea sînt elementele majore ale partidei și s-ar putea crede că fără ele argeșenii n-ar fi cîștigat. Nimic mai neadevărat ! Ele au avut însă importanța lor : aceea de a-i fi făcut pe piteșteni să nu insiste aproape de loc și să nu arate tot ceea ce pot. Pentru că, lucru cert, ei pot mult mai mult. (L. T.)

**La tineret-rezerve 0—0**

F. C. Argeș : Vintilă — Ciolan, Basarabescu, Cîrstea, Mățăoanu — Pană, Tudor — Sima (Marin), Stan, Țurcanu (Georgescu), Rădulescu (Gheorghe).

C.F.R. : Lengyel — Popovici, Băltan, Crecan, Gavrilă — Balint (Giurgiu), Mihely — Moldovan (Sasu), Decean, Bane, Nemeth.

ARBITRU : **Gh. Dragomir (București).**

## FARUL - DINAMO București 1-2 (0-1)

AU MARCAT : *Dumitrache* (min. 25), *Sălceanu* (min. 57) și *Badea* (min. 89.)

STADIONUL „1 Mai", teren alunecos, timp rece, spectatori aproximativ 15 000.

FARUL : Ștefănescu 8 — Antonescu 6, Stoica 5, Mareș 5, Pleșa 6 — Tănase 6, Badea 7 — S. Avram 6, Sasu 5, Tufan 5, Kallo 6 (min. 55 : Ologu 5).

DINAMO : Coman 10 — Ștefan 8, Pîrvu 8, Stoenescu 8, Deleanu 8 — Ghergheli 9, Dinu 9 — Sălceanu 9, Dumitrache 9, Nunweiller VI 9, Lucescu 9.

ARBITRU : *Octavian Comșa* (Craiova) 10.

### DINAMO BUCUREȘTI A DAT SPECTACOL...

Început „au ralenti", acest meci avea să acumuleze pe durata celor 90 de minute ale sale, o creștere constantă în calitate și spectaculozitate, lăsîndu-ne în final o impresie bună. Practic, asaltul porților s-a declanșat în min. 5 (TUFAN la 6 m. nu intercepează o pasă excelentă, și o „replică" DUMITRACHE — lovitură de cap parată prompt de STEFĂNESCU). Urmează : min. 12 — R. NUNWEILLER, singur în careu, șut puternic peste bară ; min. 23 — „undoi" SĂLCEANU — GHERGHELI, ultimul trece de MAREȘ și de la 6 m. șutează pe lîngă colțul de sus ; min. 25 — primul gol : DUMITRACHE, din dreapta, trece mingea lui GHERGHELI, acesta prelungește în stînga la LUCESCU, urmează un dribling, apoi centrare și DUMITRACHE e prezent în careu cu... detenta și precizia-i cunoscute : 1—0; min. 35 — mare ocazie constănțeană : S. AVRAM centrează, BADEA „pune" cu capul mingea în piciorul lui SASU, la 4 metri de poartă, dar COMAN sare și scoate în corner. Primele 10 minute ale reprizei secunde sînt un fel de infern la poarta dinamovistă, fără efect pozitiv pentru constănțeni. În min. 55 OLOGU în locul lui KALLO. Asediul continuă încă un minut, la sfîrșitul căruia SĂLCEANU primește balonul la centru, trece în viteză de BADEA, MAREȘ, ANTONESCU și, ajuns în careu, face... 2—0. În continuare domină Farul, dar fotbal joacă Dinamo, excelent organizată pe ideea „apărare fermă-contraatac", în care rolul covîrșitor l-a avut caruselul GHERGHELI — DINU — R. NUNWEILLER — LUCESCU. Golul constănțean din penultimul minut (autor BADEA) a schimbat scorul, dar nu și diferența valorică, net în favoarea dinamoviștilor. (N. S.)

**La tineret-rezerve 2—1 (0—0)**

AU MARCAT : **Ghiță, Enache** (din 11 m.) și **Doru Popescu.**

FARUL : Stancu — Simion, Spau, Stoica, Botea — Etem (Enache), Girip — Constantinescu (Bobe), Biliboacă, Pavel, Ghiță.

DINAMO : Stana — Petrică, Drăgan, Cheran, Tați — Moldovan, Mocanu — Sandu, Doru Popescu, Lăbuș, Haidu.

ARBITRU : **Tudorel Leca (Brăila)**

## DINAMO Bacău - A.S.A. Tg. M. 1-0 (0-0)

A MARCAT : Ene Daniel min. 75.

STADIONUL 23 AUGUST, timp frumos, teren bun, spectatori circa 6 000.

DINAMO : Ghiță 8 — Comănescu 8, Nedelcu 8, Velicu 6, David 7 — Vătafu 7, Duțan 9 — Ene Daniel 8, Dembrovschi 8, Rugiubei 7, Băluță 6 (min. 67 : Neumayer 6).

A.S.A. : Solyom 8 — Sleam 6, Toth 8, Dondoș 7, Czako 8 — Szőlősi 7, Ciutac 7 — Caniaro 9, Hainal 6, Trăznea 6, Macoi 5.

A ARBITRAT : *Gheorghe Popovici* (București) 9.

### LA TREI PAȘI DE O REMIZA

Baricadați zdravăn din primul minut în propria jumătate de teren, cu un „libero" după necesități, cu șuturi puternice și lungi, oaspeții au urmărit în numele scopului măreț (remiza) distrugerea oricărei acțiuni ofensive a dinamoviștilor băcăuani, marcați de oboseala ultimelor săptămîni. Și de cîteva ori (min. 18 „bombă" DEMBROVSCHI; min. 21 execuție de maestru DUȚAN; min. 32 ENE DANIEL singur în careul mic), inițiativa permanentă a gazdelor era pe punctul materializării, dar forma bună a lui SOLYOM, dîrzenia fundașilor mureșeni și pripeala gazdelor aminau verdictul. Intensitatea crește după pauză. Golul pare iminent în min. 57, dar apare brav SZOLOSI pe linia porții. A.S.A. rezistă. Mureșenii prind chiar curaj. În min. 65 TRAZNEA scapă din „îmbrățișarea" lui VELICU, dar șutul ocolește rădăcina barei, pentru ca imediat același atacant, doar cu NEDELCU în față, să nu-l poată găsi pe CANIARO plasat sigur și singur în careu. E rîndul gazdelor la replică și în min. 75 centrarea lui DUȚAN îl găsește pe TOTH nepregătit, SOLYOM scapă balonul în față, iar ENE DANIEL de la 1 m întoarce... tabela de marcaj. Ratarea lui Trăznea (la trei pași de poartă) — sau „opera" lui Ghiță să-i spunem — și intervenția formidabilă a lui Solyom în penultimul minut n-au mai schimbat concluzia generală : A.S.A. nu și-a apărat visul (remiza) printr-un atac (doar Caniaro are merite deosebite !) ce ar fi putut conferi partidei alte ambiții și sensuri. (M. M. I.)

**La tineret-rezerve 5—0 (3—0)**

AU INSCRIS : **Pană (3), Blejușcă și Hrițcu.**

DINAMO : Fugaciu (Verșanschi) — Bogdan, Tănăsache, Naumcef, Magheru — Hrițcu, Cernat — Blejușcă (Balint), Pană, Sănăuceanu, Volmer.

A.S.A. TG. MUREȘ : Nae (Bay) — Aldea, Balaș, Siklodi, Lokadi (Stingă) — Dodu, Lupu — Varadi, Balint (Lungu), Siko, Szilagy.

A ARBITRAT : **Gheorghe Ștefănescu (Galați).**

## PETROLUL - POLITEHNICA 2-1 (1-1)

AU MARCAT : *Moraru* (min. 21), *Moldoveanu* (min. 22) și *Dincuță* (min. 77).

PETROLUL : M. Ionescu 8 — N. Ionescu 7, Bădin 8, Florea 7, Grubjer 8 (min. 62 : Mocanu 7) — Dincuță 8, Iuhasz 9, Moraru 8 — Grozea 8, Mocanu 5 (min. 62 : Oprișan 7), Cotigă 6 (min. 76 : Stănescu).

POLITEHNICA : Constantinescu 9 — Pal 7, Ianul 6, Lupea 5 (min. 73 : Romilă), Gavrilă 6 — Contardo 8, Andrioaie 8 (min. 46 : Lupescu 6) — Incze IV 5, Cuperman 7, Moldoveanu 8, Simionaș 7.

ARBITRU : *Ad. Macovei* (Bacău) 5.

### CÎND N-AI ÎNAINTAȘI DE MESERIE

Petrolul și Politehnica s-au întîlnit pentru a doua oară în acest an și tot la Ploiești, într-un meci care, de astă dată — spre deosebire de partida din ultima etapă a campionatului precedent — i-a interesat în egală măsură pe ambii combatanți în privința destinației celor două puncte puse în joc. Au cîștigat pe merit gazdele, mai periculoase în atac și mai bine organizate în apărare. Și, dacă scorul nu a reușit, totuși, să reflecte fidel superioritatea ploieștenilor în teren, explicația trebuie căutată pe de o parte în forma bună a portarului CONSTANTINESCU, iar pe de altă parte în modul de acțiune al atacului petrolist — destul de bizar alcătuit în prima repriză — care a irosit cu multă candoare, în special prin „fundașul-înaintaș" MOCANU, numeroase ocazii de a înscrie și care a reușit să realizeze golurile prin doi... mijlocași : MORARU și DINCUȚA. Politehnica, cu o formație în care au apărut cei doi ex-ploieșteni, PAL și MOLDOVEANU (ultimul reușind să aducă în rîndurile spectatorilor nostalgia pentru vremea înaintașilor de meserie) a încercat să obțină un punct, dar maniera în care au acționat în special în apărare, i-a împiedicat să realizeze în deplasare prevederile unor socoteli făcute de-acasă. (M. I.)

**La tineret-rezerve 2—1 (1—0)**

AU MARCAT : **Ciucu, Dragomir** și **Ștefănescu.**

PETROLUL : Stelian — Berindei, Tudor, Grecu, Dicianu — Alexiu, Stroe — Dragomir, Constantin, Ciucu, Mitroi.

POLITEHNICA : Cizic — Chihaia, Grigore, Moldovan, Sofian — Anton, Alloaiei — Diaconu (Costăchescu), Dănilă, M. Iordache, Ștefănescu.

ARBITRU : **Chiriac Manușaride (București).**

## „U" Cluj - CRIȘUL 3-3 (2-1)

AU MARCAT : **Munteanu** (min. 24), **E. Naghi** (min. 33), **Barbu** (min. 45), *Oprea* (min. 65), *Dărăban* (min. 77) și *Harșani* (min. 82).

STADIONUL Municipal, timp înnorat, teren alunecos, spectatori aproximativ 12 000.

„U" : Moldovan 4 — Crețu 5, Pexa 6, Solomon 6, Cîmpeanu 6 — Neșu 6, Bungău 4 (min. 17 : Oprea 8) — Uifăleanu 7, Mustețea 6, Munteanu 7 (min. 70 : Lică), Barbu 5.

CRIȘUL : Bologan 7, — Balogh 5, Sărac 6, E. Naghi 8, Popovici 6 — Tomeș 7, Cocis 7 — Dărăban 8, Suciu 5 (min. 66 : Cefan 6), Harșani 6, Kun 6.

ARBITRU : *V. Pădureanu* (București) 8.

### HARȘANI A RATAT... „LOVITURA DE TEATRU" !

Studenții clujeni, ale căror slăbiciuni se văzuseră clar și în derbiul local cu C.F.R., n-au fost capabili să-și onoreze jubileul nici în fața orădenilor, decișî să șteargă impresia penibilului 0—4 de acasă. Spectacolul sportiv a fost salvat însă de numărul mare de goluri marcate, de evoluția scorului, de unele suspensuri. Iată telegrafic fazele mai importante : min. 19 BOLOGAN scoate în corner o bombă expediată de UIFALEANU ; min. 23 BARBU trimite spre gol cu capul dar E. NAGHI salvează incredibil ; min. 24 MUNTEANU înscrie direct din corner în urma gafelor succesive ale fundașului BALOGH și portarului orădean ; min. 33 E. NAGHI egalează magistral la o lovitură liberă de la 16 m.; min. 39 DĂRĂBAN ratează pe contraatac ; min. 43 la un șut expediat de MUNTEANU, POPOVICI degajează cu capul de pe linia porții ; min. 45 BARBU primind mingea în evidentă poziție de ofsaid, la o lovitură liberă executată de OPREA, înscrie ; min. 65 CREȚU îl lansează pe UIFALEANU, acesta din careul mic trimite o pasă înapoi la OPREA și... 3—1; urmează două bare ale lui OPREA și NEȘU (min. 67 și 71); min. 77 la o bîlbîială a apărării clujene DĂRĂBAN reduce din scor; min. 82 HARȘANI șutează de la circa 25 de metri, PEXA și MOLDOVAN se fentează reciproc și... gol. Cu trei minute înainte de final, HARȘANI are în vîrful bocancului „lovitura de teatru". (S. T.)

**La tineret-rezerve 4—2 (2—1)**

AU MARCAT : **Nichiti (2), Pripici, I. Munteanu,** respectiv **Marcovici** și **Ungur.**

„U" : Negru — Delciu, Anca, Fanea, Mihăilă — Sîrbu, Nichiti — Sudi, I. Munteanu, Iordache, Pripici.

CRIȘUL : Catona — Cocoș, Lucaci, Birta, Bulc — Bedea, Ungur — Ceaușu (Iambor), Marcovici (Mihălțeanu), Kassai, Ion Nicolae.

ARBITRU : **Oto Anderco (Satu Mare).**

## RAPID - JIUL 4-3 (1-1)

AU MARCAT : *Lupescu* (min. 45, 73 și 85) *Neagu* (min. 57) și *Libardi* (min. 25), *I. Constantin* (min. 65), *Marinescu* (min. 70) ;

STADIONUL REPUBLICII, spectatori 12 000, timp frumos, teren acceptabil.

RAPID : Rămureanu 5 (min. 69 : Răducanu 6) — Pop 6, Lupescu 10, Dan Coe 6, Greavu 7 — Dinu 7, Dumitru 6 — Petreanu 7, Angelescu 7, Neagu 8, Codreanu 7.

JIUL : Stan 6 — Georgescu 7, Georgevici 5, Stoker 6, Tonca 7 — Cotormani 6 (min. 65 : Marinescu 7), Libardi 8 (min. 74 ; Achim) — Peronescu 6, Șandu 6, I. Constantin 8, Naidin 6.

ARBITRU : *Ioan Rus* (Tg. Mureș), 7.

### LUPESCU A SALVAT ONOAREA RAPIDULUI

Merituosul fundaș al Rapidului, LUPESCU, exasperat de ineficacitatea propriilor înaintași a venit de trei ori în atac marcînd de tot atîtea ori goluri cu care feroviarii au învins la limită un adversar incomod și deosebit de laborios. După un început furtunos al bucureștenilor, în cursul căruia portarul STAN a scăpat... nevătămat de avalanșa atacurilor rapidiste dezlănțuită în special de NEAGU și PETREANU, Jiul a echilibrat jocul, ba mai mult s-a apropiat deosebit de periculos de poarta apărată de RAMUREANU. După ce în min. 15 DAN a oprit mingea cu mîna în careu la un șut al lui LIBARDI, (penalti neacordat de arbitru !) fundașul TONCA a zdruncinat cu un șut de la distanță bara transversală. În min. 25 la o lovitură liberă de la marginea careului executată impecabil de LIBARDI, mingea lovește bara și cu concursul lui RAMUREANU intră în poartă. În ultimul minut al reprizei, la o nouă greșeală de arbitraj (CODREANU, fault asupra lui GEORGESCU dar sancțiune acordată greșit în favoarea feroviarilor !) DUMITRU execută și LUPESCU se înalță trimițînd în plasă peste portarul STAN. După pauză, ambele echipe trec pe rînd la conducere. Mai întîi Rapidul prin NEAGU apoi Jiul prin I. CONSTANTIN și MARINESCU, pentru ca într-un final pasionant LUPESCU să salveze onoarea Rapidului. (GH. N.)

**La tineret-rezerve 0—1 (0—1)**

A MARCAT : **Baicu.**

RAPID : Crăciun — Mușat, Moraru, Prisăcăreanu, Ciucă — Iordan, D. Ionescu — Straț II, Mazurachis, Adam, Ioniță (Tal).

JIUL : Tudora — Talpai, Todea, Dobrescu, Mihăilescu — Nădășan, Costinaș — Chelemen (Tiniș), Baicu, Grizea, Mihai.

ARBITRU : **Gh. Tocciu (Constanța).**

## „U" Craiova - U.T.A. 4-1 (3-1)

AU MARCAT : *Oblemenco* (min. 20 din penalti și min. 56), *Domide* (min. 27), *Pojoni* (min. 28 — autogol), *Neagu* (min. 39).

UNIVERSITATEA : Oprea 7 — Niculescu 8, Mincă 8, Popa 9, Bitlan 8 — Strîmbeanu 8, Ivan 7 — Martinovici 7, Neagu 10, Oblemenco, 8, Bălan 6 (min. 68 : Dașcu 7).

U.T.A. : Gornea 7 — Birău 5, Lereter 5 (min. 64 : Bacoș 6), Pojoni 5, Czako 5 (min. 64 : Broșovschi) — Petescu 7, Broșovschi 6 (min. 64 : Lereter) — Moț 7, Axente 7, Domide 8, Fl. Dumitrescu 5 (min. 72 : Sima 5).

ARBITRU : *N. Mihăilescu* (București), 8.

### „COMPLEXUL LEGIA" SE MENȚINE

Nici nu se putea altă echipă victorioasă în întîlnirea de la Craiova, datorită dezechilibrului psihologic existent în clipa de față între cele două formații : de o parte universitarii în plin avînt, dornici să se mențină în cursa pentru piscurile clasamentului, de cealaltă, textiliștii, vizibil marcați — încă — de acel 0—8 de la Varșovia, care le-a tăiat parcă orice veleități. „Complexului Legia" trebuie să i se adauge însă și o neinspirată alcătuire a liniei de fund, cu LERETER central, cu CZAKO pe stînga și BACOȘ pe tușă.

Din primele minute craiovenii reușesc să construiască faze de mare pericol pentru poarta lui GORNEA : în min. 3 OBLEMENCO trimite alături de la 3 m, iar în min. 5, mingea, în urma unui corner executat de MARTINOVICI, se plimbă printre picioarele lui OBLEMENCO și IVAN. Apoi, după o serie de alte atacuri ale craiovenilor, încep greșelile fundașilor arădeni: STRIMBEANU se împiedică în careu de piciorul lui BIRĂU PUS LA BALON și cade spectaculos, prilejuind penalti-ul din care OBLEMENCO a deschis scorul, POJONI înscrie în propria poartă golul al doilea, iar LERETER e prins pe picior greșit de NEAGU și prilejuiește golul al treilea. Universitatea joacă tot mai bine și obține o victorie meritată, victorie care putea fi mai... consistentă dacă nu s-ar fi expediat multe șuturi fără adresă. (M. ...)

**La tineret-rezerve 1—1 (0—0)**

AU MARCAT : **Boșoteanu** (min. 49), **Brindescu** (min. 66).

UNIVERSITATEA : Papuc — Popescu, Țanâ, Ștefan, Lepădatu — Boșoteanu, Deliu — T. Stanciu (Tița), Niță, Tacoi, Gîtan (Bărăitaru, Bălosu).

U.T.A. : Bătrîna — Kiss, Gottlieb, Bodea, Pecican — Brîndescu, Ghirlea, Tușa — Șchiopu, Schwartz (eliminat în min. 71), Dobay (Vastag).

ARBITRU : **Romeo Stîncan (București).**

# SPRE UN DUEL DINAMO BUCUREŞTI—RAPID ÎN CURSA PENTRU TITLUL DE TOAMNĂ ?

Sprijinindu-se pe o de loc lăudabilă „specialitate" a lui Dinamo Bucureşti, aceea de a nu reuşi să cîştige în deplasare, ca şi pe faptul că proaspeţii lideri ai campionatului jucau la Constanţa, un oraş unde victoriile echipelor vizitatoare sînt atît de rare încît primesc, atunci cînd se produc, calificativul de „evenimente ale sezonului", cronicarii de specialitate erau înclinaţi să creadă că a 9-a etapă a Diviziei A va aduce o nouă schimbare de lider.

Iată însă că Dinamo a confirmat previziunile scepticilor, nu numai prin rezultatul obţinut, ci şi prin maniera în care a jucat, în care a reuşit să-şi apropie victoria. O victorie fără dubii, într-un meci în care bucureştenii au condus cu 2—0 şi au primit unul din acele goluri, în minutul 90, care nu mai aduc adversarului nici o satisfacţie.

Efectul imediat — Dinamo Bucureşti continuă să conducă în clasament — deschide acestei echipe perspective frumoase în întrecerea pentru titlul de campioană de toamnă (începem să discutăm şi despre acest lucru, din moment ce ne aflăm în faţa etapei a zecea), mai ales că duminică joacă acasă, în timp ce următoarele cinci clasate (F.C. Argeş, Universitatea Craiova, Rapid, Dinamo Bacău, U.T.A.) susţin meciuri în deplasare.

Teoretic, Dinamo Bucureşti ar putea duminică să se desprindă de urmăritorii săi, dar să nu uităm amănuntul că unul dintre aceştia (Rapid) se află la numai două puncte în urma liderului şi are un meci mai puţin, restanţa cu Petrolul, pe care o va juca în Bucureşti. În perspectivă, deci, din nou un duel Dinamo Bucureşti — Rapid pentru şefia clasamentului (cel puţin pentru... toamnă), duel al cărui interes creşte mai ales prin faptul că meciul direct Dinamo — Rapid nu s-a jucat încă. (Este programat în etapa a XII-a, la patru zile după România — Grecia !).

Cu elanul pe care victoria de la Constanţa îl conferă dinamoviştilor, cu „atu"-ul stadionului propriu (pe care n-au pierdut de 2 ani), bucureştenii apar favoriţi în faţa actualei campioane, U.T.A., mai ales după severul eşec suferit de arădeni la Craiova şi după „criza internă" prin care trec textiliştii.

Privind etapa prin prisma acestui probabil duel Dinamo — Rapid, meciul feroviarilor la Tg. Mureş apare şi el ca unul din „capetele de afiş" ale etapei viitoare. În mod normal, A.S.A. n-ar trebui să constituie un obstacol prea dificil pentru ceferişti, dar evoluţia echipei lui Steinbach la Bacău a lăsat să se întrevadă mult aşteptata cotitură în formaţia mureşeană ; aşa încît nu e exclus ca excelentul Lupescu (după ce în faţa Jiului a strălucit într-o postură unică în campionatul nostru, aceea de fundaş central autor a trei goluri într-un meci) să fie obligat să se facă remarcat la Tg. Mureş pentru realizări specifice specializării sale. În orice caz, pentru A.S.A. o înfrîngere ar însemna... 3 puncte din 10 meciuri. Şi ce semnifică asta, nu mai e nevoie să subliniem. Iată de ce credem că, pînă la urmă, jocul A.S.A. — Rapid e cel mai tare din etapa de duminică, eclipsînd chiar şi partida dintre actualul lider şi actualul campion.

Dintre echipele care au lăsat o impresie bună în etapa trecută, reţinem în primul rînd pe Jiul. Formaţie solidă, cu înclinaţii spre jocul deschis, spectaculos, Jiul a fost „trădat" duminică de cîteva erori de plasament ale fundaşilor centrali şi — paradoxal — ale portarului Stan (de obicei excelent) ; dar calităţile etalate duminică pe stadionul Republicii de băieţii lui Ozon ne fac să-i instalăm favoriţi într-un alt meci care figurează printre atracţiile etapei, cel de la Petroşani. După înfrîngerea suferită de Jiul în Bucureşti, Universitatea Craiova, cu tot succesul său net asupra U.T.A.-ei, se poate aştepta la o replică extrem de viguroasă, mai ales că Jiul va fi dinamizat şi de faptul că duminică cinci echipe aflate deasupra sa pe scara clasamentului joacă afară, deci minerii pot face un mare salt.

Cu toate că etapa a IX-a a adus echipelor oaspe numai 3 puncte (Dinamo a obţinut două şi Crişul unul), vizitatorii au dat destule emoţii gazdelor : Jiul a condus de două ori pe Rapid, Politehnica Iaşi a condus pe Petrolul, Steaua a condus pe Steagul roşu, iar A.S.A. a ţinut în şah pe Dinamo Bacău pînă aproape de fluierul final. Meciurile au fost — cu 2—3 excepţii — echilibrate, lucru remarcabil, pozitiv pentru interesul în jurul campionatului, promiţător pentru etapele următoare.

Dar, mai e un lucru asupra căruia ne oprim cu satisfacţie. S-au marcat duminică 34 de goluri ! Am văzut meciuri de 4—3, 3—3, 4—1, 4—2, 3—0, scoruri destul de rare, din păcate, în campionatul nostru. Înregistrarea lor este îmbucurătoare nu numai statistic, pur şi simplu, ci şi prin asocierea lor determinativă cu fotbalul dinamic, ofensiv, practicat în partidele respective.

Şi acum, un ultim capitol, pe care-l dedicăm selecţionabililor, ca totdeauna în preajma meciurilor internaţionale. Ei au corespuns, dar oarecari minusuri, faţă de aşteptări, le-am înregistrat la Răducanu, Dan, Dinu, Dobrin, Hălmăgeanu. Foarte bune, în schimb, evoluţiile lui Dumitrache, Lucescu, Sătmăreanu, Neagu, Lupescu, Ghiţă.

Cum însă Angelo Niculescu ţine şi nu prea ţine seama de cum sînt apreciaţi jucătorii săi în campionat (şi, pe undeva, bine face) referirile noastre sînt pur orientative şi le facem mai mult pentru cititori. Important e ca cei 11 aleşi să joace bine la 16 noiembrie şi să cîştige meciul cu Grecia...

**Radu URZICEANU**

## ASPECTE DIN ETAPA A 9-A

de NEAGU RĂDULESCU

**La Bucureşti**

**Lupescu :** Luaţi exemplu, dragi înaintaşi...

**34 de goluri...**

Bogată recoltă de toamnă

## CONFIDENŢE... CONFIDENŢE...

● **Se pare că între feroviarii şi studenţii clujeni există o deosebită simpatie reciprocă. Deşi primii pierduseră net cu F. C. Argeş, la sfîrşitul meciului, în cabină, durerea lor era amplificată şi de semi-insuccesul colegilor lor de la Cluj. Acest sentiment se putea citi uşor, dar mai ales era exprimat prin vorbe de către jucători, antrenorul *Ovidiu Hutea* şi mai ales *dr. C. Rădulescu* consilierul tehnic al echipei.**

● **Antrenorul ieşan *Laurenţiu* relata, că în seara dinaintea jocului cu Petrolul, echipa de tineret a Politehnicii — sosită în Ploieşti sîmbătă la ora 21 — a reuşit să-şi găsească un loc de dormit abea către ora unu noaptea, în sala de sport a stadionului, neîncălzită, cu paturi improvizate din saltele de lupte, fără pături... Ciudat fel de a înţelege obligaţiile de gazdă din partea unui club care ne obişnuise cu exemple de adevărată ospitalitate.**

● **Cu toate că a fost înlocuit, *Circiumărescu*, care în treacăt fie spus a jucat destul de bine, a fost călduros aplaudat de spectatori care n-au fost de acord cu măsura luată de antrenorul echipei, *Nuţu*, fiind în acel moment cel mai indicat a fi înlocuit.**

● **Ex-petroliştii Moldoveanu şi Pal au apărut la Ploieşti în postura de adversari ai foştilor coechipieri. O parte din public s-a comportat nesportiv, huiduindu-i şi în situaţii cînd cei doi jucători se străduiau să-şi onoreze prezenţa în teren. Ce-ar avea de spus aceşti spectatori dacă 1 s-ar întîmpla acelaşi lucru lui *Stănescu* la Craiova, lui *Moraru* sau *Cotigă* la Bucureşti... ?**

● **Echipa de tineret a Politehnicii Iaşi a apărut pe teren echipată în roşalbastru, cea de seniori în alb-negru, iar culorile clubului sînt... alb-albastru !**

● **Universitatea Craiova a disputat duminică primul meci pe stadionul propriu de la 13 septembrie încoace. Mai bine zis, de la suspendarea terenului, în urma incidentelor din partida cu Dinamo Bacău. Urmările — pozitive — se văd : curtea interioară a stadionului, acolo unde se află vestiarele, a fost îngrădită cu ziduri puternice, ca de cetate, iar culoarul de intrare a jucătorilor şi arbitrilor în teren a fost şi el reamenajat. Foarte bine !**

● **În partida de tineret Universitatea Craiova — U.T.A., în formaţia craioveană a apărut şi Niţă. Accidentat la 21 aprilie la un antrenament (ruptură de tibie), Niţă a stat departe de stadion cîteva luni. La primul meci oficial a lăsat o impresie bună. Mai puţin kilogramele pe care le are în plus...**

● *— Urmăriţi-l pe acest Pană cu nr. 8 !* ne spunea în timpul reprizei I a partidei de tineret antrenorul băcăoan C. Rădulescu. Şi într-adevăr, am avut ce urmări. Nu numai trei goluri dar şi o excelentă mişcare în teren.

● **În rapidul 52, la Bacău, întîlnire cu... echipa Progresul Bucureşti. Atmosferă destinsă după victoria de la Piatra Neamţ.**

● **Se părea că seria jocurilor consecutive ale lui Bacoş în echipa textiliştilor se va opri la cifra 157, pentru că U.T.A. s-a aliniat duminică, la începutul jocului de la Craiova, fără obişnuitul ei fundaş central. După 61 de minute, Bacoş şi-a reluat însă locul şi seria continuă...**

● În min. 2, Sasu a suferit o întindere şi, deşi acest fapt avea să-i incomodeze vizibil pînă la sfîrşit, el nu a părăsit terenul, dovedind „pe viu" ceea ce se cheamă dragoste de echipă. Numai că evoluţia lui Sasu nu a mai avut nici tărie, nici spontaneitatea unui om valid. Şi atunci, cui au folosit bunele sale sentimente ?

● **O apariţie remarcabilă în echipa Jiul : tînărul Marinescu. Originar din Capitală, Marinescu face parte din promoţia de juniori a Flacării roşii (antrenor Sandu Frăţilă), unde a jucat împreună cu Răducanu, Pop, Olteanu.**

● *A scăzut numărul penaltiurilor ratate. Din cele 15 lovituri de la 11 m acordate în nouă etape, doar trei au fost pierdute. Celelalte 12 au fost transformate (ultimul duminică de către* Oblemenco). *Îl notăm însă, pe cei ce au ratat :* Ivăncescu *(St. roşu),* Libardi *(Jiul) şi* Suciu *(Crişul).*

● *Aproape 25% din totalul golurilor marcate (212) în 9 etape, au fost opera a opt jucători :* Tătaru *(8),* Oblemenco *şi* Dobrin *(7),* Dumitrache, Voinea, Creiniceanu, D. Ene *şi* Neagu-*Rapid (6). Ce aţi zice de un atac* D. Ene-Dobrin-Dumitrache-Oblemenco-Tătaru ? *Un total de 34 goluri...*

● Înaintea partidei, cînd jucătorii băcăoani se îndreptau spre cabine, pentru echipare, publicul local i-a aplaudat sincer pentru remiza de la Oslo.

*— Acum începe greul pentru noi,* ne spuneau Ghiţă şi Ene Daniel, *pentru că publicul aşteaptă de la noi, astăzi şi în partida de miercuri, o comportare de un înalt nivel.*

Ştiu ei, jucătorii băcăoani, care sînt doleanţele suporterilor lor...

● **De curînd trei jucători ai Jiului (Tonca, Sandu şi Florea), ca şi antrenorul Ciurdărescu au reuşit la examenul de admitere la cursurile fără frecvenţă ale liceului din Petroşani.**

● **Dinamo Bucureşti a sosit în Constanţa sîmbătă după amiază, cu Rapidul 31. Pe peron o aştepta Bazil Marian — fostul antrenor al echipei bucureştene —, care mai întîi l-a salutat pe D. Nicolae — Nicuşor, actualul ei antrenor, a strîns mîna celorlalţi, a urat bun venit tuturor şi i-a condus apoi la hotel.**

**— Cum ? Nu a fost aşa !, vor replica jucătorii dinamovişti.**

**Şi au dreptate. Scena a fost imaginată, gîndindu-ne numai şi numai la semnificaţiile ei frumoase, în cazul în care ar fi existat cu adevărat.**

**În fond, de ce nu s-o fi petrecut aşa cum ne-am închipuit-o noi ?**

### CLASAMENTUL CAMPIONATULUI DE TINERET-REZERVE

| | | | | | | |
|---|---|---|---|---|---|---|
| 1. Crişul Oradea | 9 | 7 | 1 | 1 | 19—9 | 31,5 |
| 2. Dinamo Bacău | 9 | 5 | 0 | 4 | 20—10 | 25 |
| 3. U.T.A. | 9 | 4 | 3 | 2 | 18—9 | 24 |
| 4. „U" Cluj | 9 | 5 | 1 | 3 | 13—12 | 22,5 |
| 5. Dinamo Buc. | 9 | 4 | 0 | 5 | 19—12 | 21,5 |
| 6. Farul | 9 | 4 | 3 | 2 | 13—13 | 21,5 |
| 7. Steaua | 8 | 4 | 2 | 2 | 13—12 | 20,5 |
| 8. Steagul roşu | 9 | 3 | 3 | 3 | 13—13 | 18,5 |
| 9. Politehnica | 9 | 4 | 1 | 4 | 11—12 | 18,5 |
| 10. Petrolul | 7 | 3 | 2 | 2 | 11—9 | 16,5 |
| 11. Jiul | 9 | 3 | 2 | 4 | 11—15 | 16,5 |
| 12. C.F.R. | 9 | 2 | 3 | 4 | 10—17 | 14 |
| 13. „U" Craiova | 9 | 2 | 3 | 4 | 8—11 | 13 |
| 14. A.S.A. | 9 | 1 | 4 | 4 | 11—19 | 12,5 |
| 15. Rapid | 8 | 2 | 2 | 4 | 6—13 | 11 |
| 16. F. C. Argeş | 9 | 1 | 2 | 6 | 5—15 | 7,5 |

| CLASAMENT | Puncte | MECIURI ACASĂ j c n p | MECIURI AFARĂ j c n p | MECIURI TOTAL j c n p | GOLURI ACASĂ m pr. | GOLURI AFARĂ m pr. | GOLURI TOTAL m pr. | Diferenţa |
|---|---|---|---|---|---|---|---|---|
| 1. Dinamo Bucureşti (1) | 13 | 5 5 0 0 | 4 1 1 2 | 9 6 1 2 | 14 6 | 3 4 | 17 10 | + 7 |
| 2. F. C. Argeş (2) | 12 | 5 4 0 1 | 4 1 2 1 | 9 5 2 2 | 17 6 | 7 7 | 24 13 | + 11 |
| 3. Universitatea Cv. (3) | 12 | 5 4 1 0 | 4 1 1 2 | 9 5 2 2 | 12 3 | 4 6 | 16 9 | + 7 |
| 4. Rapid (6) | 11 | 4 3 1 0 | 4 1 2 1 | 8 4 3 1 | 11 6 | 4 3 | 15 9 | + 6 |
| 5. Dinamo Bacău (8) | 10 | 4 3 1 0 | 5 1 1 3 | 9 4 2 3 | 8 2 | 6 6 | 14 8 | + 6 |
| 6. U.T.A. (4) | 10 | 5 3 2 0 | 4 1 0 3 | 9 4 2 3 | 8 3 | 6 10 | 14 13 | + 1 |
| 7. Jiul (5) | 10 | 4 4 0 0 | 5 1 0 4 | 9 5 0 4 | 7 1 | 7 13 | 14 14 | 0 |
| 8. Steagul roşu (10) | 10 | 5 4 0 1 | 4 1 0 3 | 9 5 0 4 | 12 6 | 2 10 | 14 16 | — 2 |
| 9. „U" Cluj (9) | 9 | 5 1 3 1 | 4 1 2 1 | 9 2 5 2 | 6 6 | 6 6 | 12 12 | 0 |
| 10. Farul (7) | 9 | 4 3 0 1 | 5 1 1 3 | 9 4 1 4 | 8 4 | 3 12 | 11 16 | — 5 |
| 11. Petrolul (12) | 8 | 4 3 1 0 | 3 0 1 2 | 7 3 2 2 | 6 3 | 2 4 | 8 7 | + 1 |
| 12. Steaua (11) | 7 | 4 2 0 2 | 4 1 1 2 | 8 3 1 4 | 16 9 | 8 9 | 24 18 | + 6 |
| 13. C.F.R. (13) | 6 | 4 2 1 1 | 5 0 1 4 | 9 2 2 5 | 4 3 | 2 11 | 6 14 | — 8 |
| 14. Crişul (14) | 6 | 5 1 1 3 | 4 1 1 2 | 9 2 2 5 | 6 9 | 6 12 | 12 21 | — 9 |
| 15. Politehnica (15) | 4 | 4 1 2 1 | 5 0 0 5 | 9 1 2 6 | 4 3 | 2 8 | 6 11 | — 5 |
| 16. A.S.A. (16) | 3 | 4 1 1 2 | 5 0 0 5 | 9 1 1 7 | 4 4 | 1 17 | 5 21 | — 16 |

### UN NOU LIDER LA GOLGETERI

**8 goluri :** TĂTARU II (Steaua).

**7 goluri :** Oblemenco (Universitatea Cv.) — 1 din 11 m, Dobrin (F.C. Argeş) — 2 din 11 m.

**6 goluri :** Dumitrache (Dinamo Bucureşti), Voinea (Steaua) — 2 din 11 m, Creiniceanu (Steaua), D. Ene (Dinamo Bacău), Neagu (Rapid).

**4 goluri :** Barbu („U" Cluj), Domide (U.T.A.), Nuţu (F.C. Argeş) — 1 din 11 m, Radu (F. C. Argeş), Sălceanu (Dinamo Bucureşti), Dembrovschi (Dinamo Bacău) — 1 din 11 m.

**3 goluri :** Florescu (St. roşu), Moldoveanu (Politehnica), Lupescu (Rapid), Grozea — 2 din 11 m, Dincuţă (Petrolul), Peronescu, Libardi — 1 din 11 m, I. Constantin (Jiul), Sasu, Tufan (Farul), Prepurgel (F.C. Argeş), Dinu (Dinamo Bucureşti), Györfi, Pescaru (St. roşu), Adam („U" Cluj), Axente şi Lereter (U.T.A.).

# URMĂRIND „SEMNALELE" DIN NUMERELE NOASTRE TRECUTE

# CRIȘUL, U.T.A. ȘI A.S.A. TG. MUREȘ TREBUIE SĂ SE REDRESEZE

## REDACTORII NOȘTRI PĂTRUND ÎN MIEZUL FRĂMÎNTĂRILOR INTIME ALE CELOR TREI DIVIZIONARE „A"

## VLAD CREDE ÎN RESURSELE CRIȘULUI

Înaintea meciului cu universitarii clujeni, într-una din camerele hotelului Astoria, mă aflam față-n față cu doi orădeni : *Bujor Mera, președintele clubului Crișul și antrenorul Ladislau Vlad.* Motivul ? Explicații direct de la sursă la ceea ce noi am numit săptămîna trecută „cazul Crișul".

**NU DRAMATIZAM INSUCCESELE !**

*Rep. : Cum să interpretăm semnalele de alarmă privind echipa Crișul ?*

*B. Mera :* De moment, trecătoare, cauzate de cu totul alte motive. Supărător este însă faptul că unii oameni din afara clubului le prezintă ziariștilor ca și cum ele ar exista în intimitatea echipei.

*Rep. : Și totuși insuccesele de acasă...*

*B. M. :* Ar fi foarte rău dacă le-am dramatiza. Poate că se întrevedeau chiar.

*Rep. : Cum așa ?*

*B. M.:* Simplu! Înainte de a lua startul în sezonul actual, pregătirile — să recunoaștem — n-au decurs în cele mai bune condițiuni. Euforia generală, determinată de rămînerea în prima divizie, și-a pus amprenta în perioada precompetițională la toți factorii de răspundere. Apoi, puținele acumulări înregistrate s-au pierdut și ele pe drum în turneul întreprins în U.R.S.S. timp de două săptămîni, cînd antrenamentele au fost făcute nesatisfăcător.

*Rep. : Se pare că vizați subiectul „rocadei Ferenczi — Vlad", la care noi ne-am referit în numărul trecut.*

*B. M. :* Deși am spus-o cu sinceritate, la timpul cuvenit, repet cauza schimbării intervenite : în primul rînd, Ferenczi a cerut expres acest lucru, motivînd că este într-o stare nervoasă deosebită și că are nevoie de o perioadă de liniște. L-am crezut, am discutat cererea lui și i-am aprobat-o. Bineînțeles că în acea plenară au ieșit la iveală și aspectele negative care apăruseră în activitatea lui Ferenczi, recunoscute de el.

*Rep. : Credeți cumva că din dorința expresă a antrenorului Vlad de a aduce echipa în plenitudinea capacității ei reale, jucătorii acuză o anumită oboseală ?*

*B. M. :* Categoric, nu ! Testele făcute de medicul Romulus Șandru n-au dezvăluit nici cea mai mică suprasolicitare.

*Rep. : Și totuși revin din nou la incapacitatea echipei. Ceva nu este în regulă.*

*B. M. :* Antrenorul Vlad e aici. Ar putea să vă explice mai competent.

**JUCAM UN FOTBAL DE SALON, DE DOMNIȘOARE...**

*Ladislau Vlad :* Bine ați spus. Ceva este în neregulă. Important este însă că unele din cauze le cunoaștem. Dar nu putem schimba totul peste noapte. E nevoie de timp. E drept, avem o echipă foarte tînără, cu multe talente. Dar fotbalul n-are nevoie numai de tehnicitate, ci și de *forță de joc* cu care să se impună. E nevoie ca jucătorii să se dăruiască total pe teren. Anul trecut, cineva spunea că în grădinița Crișului copiii s-au făcut mari și că timp de cîțiva ani nu vom avea probleme. Am această credință, cu amendamentul de a grăbi procesul lor de maturizare. Deseori se spune că la Oradea echipele oaspe pot cîștiga ușor. De ce ? *Jucăm un fotbal de salon, de domnișoare, fără a se lăsa să se înțeleagă prin aceasta că aș pleda pentru jocul dur.* Tinerețea unei echipe trebuie să fie întotdeauna obligatoriu în concordanță cu obrăznicia, în sensul bun al cuvîntului, cu bărbăția.

*Rep. : Observația dv. este interesantă.*

*L. V. :* Rețineți un amănunt. Știați că am încă și acum jucători în echipă care atunci cînd vin la antrenamente se comportă ca niște copii de școală, spunîndu-mi „sărut mîna" în loc de „bună ziua" ? Eu nu zic să nu respecți pe cineva, dar această atitudine mă deranjează deoarece trădează totuși o anumită timiditate care, într-un anumit fel, se manifestă și pe teren în fața adversarului direct. Înaintea meciului cu Dinamo Bacău, i-am auzit pe unii jucători vorbind : „Ce crede Ghiță, că o să-i meargă la Oradea ?" sau „Nu mă sperii de acest Dembrovschi". Deci jocul îl cîștigaseră încă din ajun.

*Rep. : Și ce e rău în asta ?*

*L. V. :* Vă spun eu. Cînd intră pe teren, acestor „curajoși" li se taie picioarele în fața jucătorilor de valoare. Dintr-odată, nu mai sînt aceiași dinaintea jocului. Poate că ne lipsește, știu eu, un jucător cu o mai bogată experiență care să dea aripi echipei, să o stimuleze în a exploata o stare de fapt, creată pe teren. Amintiți-vă, de cîte ori am condus cu 1—0 și în final tabela de marcaj ne-a fost nefavorabilă.

*Rep. : Cît de sever este antrenorul cu elevii săi ?*

*L. V. :* În nici un caz nu sînt de acord cu chiulul la antrenamente ; în nici un caz, dacă un Tomeș sau Harsani, sau eu știu care alt jucător, nu mă convinge că este apt de a îmbrăca tricoul în etapa respectivă, nu-l prefer în acea duminică.

*Rep. : Ca să punem punct discuției noastre, ce speranțe are antrenorul Vlad, în lumina celor expuse ?*

*L. V :* **Cred în resursele reale pe care echipa le are, cred în sprijinul secției de fotbal și al conducerii clubului. Atita cît îmi stă în putință, mă voi strădui ca de la Oradea și poate nu numai de acolo (n.a. aluzie la jocurile în deplasare) în locul semnalelor de alarmă să interceptați și vești bune.** Cu o condiție : și jucătorii să subscrie la aceasta.

Așteptăm.

**Stelian TRANDAFIRESCU**

| | |
|---|---|
| VIITOAREA ETAPĂ — 2 NOIEMBRIE | **București : DINAMO — U. T. Arad** |
| | **Iași : POLITEHNICA — F. C. ARGEȘ Pitești** |
| | **Oradea : CRIȘUL — STEAGUL ROȘU Brașov** |
| | **Tg. Mureș : A.S.A. — RAPID București** |
| | **Petroșani : JIUL — UNIVERSITATEA Craiova** |
| | **Constanța : FARUL — DINAMO Bacău** |
| | **București : STEAUA — UNIVERSITATEA Cluj** |
| | **Cluj : C.F.R. — PETROLUL Ploiești** |

## NU SE POATE PUNE PUNCT „COMPLEXULUI LEGIA"?

A trecut aproape o lună de la partida de tristă amintire pe care U.T.A. a susținut-o la Varșovia, în compania Legiei, încheiată cu acel rezultat atît de curios (0—8 final, 0—0 la pauză), scorul menținîndu-se 1—0 în favoarea campioanei Poloniei pînă în min. 70. După care a urmat o prăbușire poate unică în istoria fotbalului românesc : șapte goluri s-au succedat în următorul sfert de oră !

De atunci, aproape că nu trec 2—3 zile fără ca U.T.A. și antrenorii ei să nu fie invitați, la Arad, la cîte o ședință cu același subiect : meciul de la Varșovia. Se ia cuvîntul, se aduc acuzații, se trasează sarcini, se dau sancțiuni. De cîtva timp, la U.T.A. plouă cu sancțiuni. Mai întîi echipa, ca entitate, apoi antrenorii, jucătorii, unele pe merit.

Au început discuții neprincipiale (revista noastră a arătat cîteva în numărul trecut) între antrenori, între conducere și antrenori, între antrenori și jucători, între jucători. Mulți dintre ei nici nu mai ies pe stradă, la Arad. Sînt „stigmatizați". Firește, cei ce i-au adulat pe campioni, cei ce i-au purtat pe brațe în noaptea aceea, la hotelul Astoria, după meciul de la Cluj, cu „U", doresc explicații. Dar ce explicații s-au dat, ca să folosim un exemplu mai recent, după acel 1—7 al echipei naționale în partida de la Zürich ? Ne-am amintit de acest rezultat pentru că cel de la Varșovia are foarte multe similitudini cu „Zürich"-ul, fiindcă e la fel de neexplicat și neexplicabil ca și acesta. Și e cu atît mai de neexplicat cu cît, iată, săptămîna trecută, reprezentativa noastră olimpică a întrecut 11-le național al Poloniei, chiar în fief-ul său !

De ce scriem aceste rînduri ? Pentru că duminică, la Craiova, am văzut o echipă campioană prăbușită [...]licește. Nici cînd a cucerit cam[...]tul (să nu se supere arădenii !) [...]. n-a demonstrat că are în for[...]e mari personalități. A arătat, în [...]ob, unde poate duce buna pregă[...] fizică, tehnică, tactică și morală, [...]plina în joc, dragostea pentru [...]ile clubului și pentru orașul [...]riu. Or, la Craiova, U.T.A. a lă[...]să se întrevadă că este ușor de [...]șit tocmai la capitolul cu care-și [...]cuse marile sale adversare în [...]ionatul trecut : **pregătirea psi[...]**

Tot timpul amintindu-li-se ju[...]rilor din Arad de Legia, de Var[...], au început, parcă, să se vadă [...]inte învinși în orice meci.

[...]agi tovarăși din Arad ! Credem [...]r fi cazul să se termine „cam[...]a post-Legia". Credem că ar fi [...] să se acorde din nou jucătorilor [...]ehnicienilor de la U.T.A. aceeași [...]edere dinainte. Numai în felul [...]ta U.T.A. va trece peste momen[...] greu în care se află, va depăși [...]stă situație unică în istoria sa [...] aproape 25 de ani, va redeveni [...]A.

[...]u putem încheia aceste rînduri [...] a vă aduce la cunoștință, sti[...] cetățeni ai Aradului, o scrisoa[...] primită ieri la redacție și semnată [...] **numele unui grup de tineri sim[...]zanți ai U.T.A.-ei din com. Se[...]giu, jud. Arad",** de cititorul [...]ru **Ion Ardelean :**

**[...]Este tot mai clar că echipa noas[...] favorită, U.T.A., trece printr-o [...]oadă dificilă. De aceea, vrem ca [...] intermediul revistei să transmi[...] componenților echipei U.T.A. că [...]n aceste clipe grele noi sîntem a[...]ri de ei, că îi vom susține și pe [...] departe. Ne-a părut rău că me[...] cu Petrolul s-a desfășurat sim[...], la o oră nepotrivită pentru noi, [...] sîntem angrenați în diferite [...]nci în cadrul comunei, și glasul [...] încurajare nu s-a putut [...] pe teren. Îi asigurăm însă că de [...] celelalte meciuri nu vom lipsi și [...]om susține cu aceleași sentimente [...] simpatie ca și atunci cînd trebu[...] mergeau bine. Echipa U.T.A. ră[...]ne în continuare „copilul nostru [...]g". Șocul dureros avut după me[...]l cu Legia este pe cale să se vin[...]e".**

[...]Aplaudind gestul lui **Ion Ardelean** [...] al prietenilor săi, dați dovadă, sti[...]ți arădeni, că dovediți înțelegere [...]ă de U.T.A., față de cei ce au [...]s de cinci ori titlul național în [...]șul dv. și de două ori „Cupa Ro[...]niei".

**Mircea TUDORAN**

CONSTANȚA. Portarul dinamovist Coman a făcut pe litoral un joc excelent, care i-a adus nota 10 și care-l aduce din nou în discuție pentru echipa națională. Iată-l respingînd cu pumnul o minge înaltă, în mijlocul unui buchet de coechipieri și adversari (Fază din meciul Farul — Dinamo București 1—2)

Foto : S. BRAȘOVEANU

## ÎNCĂ UN „S. O. S." PE MUREȘ

La 24 septembrie, revista noastră trăgea primul semnal de alarmă *„Naufragiul A.S.A.-ei este inevitabil ?"*. Atunci echipa de pe Mureș deținea „lanterna" cu două puncte din șase partide. Dar tot atunci, conchideam noi, *„situația nu trebuie dramatizată"* deoarece echipa *„dispune încă de suficiente resurse materiale, morale și timp pentru redresarea ei"*. Evident, nu puteam pretinde A.S.A.-ei să-și rezolve într-o singură lună toate problemele acute.

Astăzi însă, după alte trei etape și o perioadă de întrerupere (favorabilă, de regulă, pentru echipele intrate în derută), A.S.A. Tg. Mureș deține în continuare „lanterna" cu numai trei puncte și cel mai slab golaveraj (5—21). Ceea ce înseamnă, deci, că nu a fost vorba doar de o „uitare de sine" lungă de 4 etape și că ne găsim, de fapt, în fața unei probleme de fond : *valoarea modestă a echipei.*

Ca orice fenomen, actuala situație de fapt a echipei își are cauzele sale. Să căutăm, ca atare, aceste cauze, dar să fim convinși că doar *simpla depistare a lor nu rezolvă nimic.*

Se invocă drept cauză supremă, în echipă și în afara ei, un șoc psihologic declanșat de acel 1—10 cu Steaua, șoc amplificat astăzi în conștiințele individuale ale echipei sub forma unei obsesii. Să ducem însă problema mai departe și să ne întrebăm dacă aceasta este cumva *cauza fundamentală.* Evident — nu, și nu este cazul să ne ferim de adevăr. *Valoarea scăzută a echipei în ansamblu* — fapt recunoscut de toți cei cu care am discutat — *a generat întregul proces al decăderii ajunsă astăzi în faza critică.*

— *Dar,* au completat interlocutorii noștri, *mai sînt alte 5—6 echipe de același nivel cu noi.*

Fără să considerăm afirmația de mai sus drept o consolare (A.S.A. deține totuși ultimul loc !) admitem problema spre rezolvare și așa. Ne întrebăm atunci, firesc, ce-i lipsește echipei din Tg. Mureș pentru a-și depăși actuala condiție sau, în ultimă instanță, de ce A.S.A. nu este prima din grupul celor 6 formații modeste ? Sau, prin ce se poate reface echipa ?

— *Cred că sînt necesare refacerea fizică și întărirea echipei, mai ales ca manieră de joc și unitatea sufletească,* ne declara la Bacău, înainte de meci, antrenorul PETRE STEINBACH.

Se pare că nereușitele din primele etape au găsit cîmp favorabil tocmai în climatul moral al echipei, accentuînd carențe mai vechi și mai noi, escamotate doar parțial de unele succese minore. Pentru că am auzit vorbindu-se despre existența unor „grupulețe" în cadrul echipei care au același scop, dar care nu dispun de aceeași forță de argumentare. Iar aceste mici „clanuri", fiecare cu optica sa, nu pot decît fărîmița puterea de luptă a unui „team" chemat azi, mai mult ca niciodată să se lupte pentru a nu ieși din luptă. De fapt, disputa *„vechi-nou"* sau *„bătrîni-tineri"*, nu este încă clară în forma ei actuală nici pentru antrenorul Steinbach și nici pentru președintele asociației, col. Alexandru Florescu. Cert este doar că *„unii pun interesele lor individuale deasupra intereselor echipei"* și că *„echipa nu posedă personalități, ceea ce impune un efort susținut al tuturor celor 11 din teren, dar în această direcție trebuie să recunoaștem că nici un jucător n-a dat tot ce poate. Și posibilități există".*

În virtutea acestor date cunoscute și sub imperiul firesc al tactului pedagogic, s-a încercat refacerea fizică, morală și tehnică a echipei. Fie prin antrenamente sporite ca număr și intensitate, fie prin măsuri disciplinare (*Siko* și *Naghi* au fost trecuți o vreme la „tineret" datorită vieții nu tocmai sportive). Și se va urmări în continuare procesul cu mult curaj și fără jumătăți de măsură. Se pare însă că *problema vitală este* — după cum ne spunea duminică la Bacău, *Czako,* căpitanul echipei — *restabilirea moralului.* Înseamnă deci că la acest nivel psihologic și dificil trebuie intervenit de urgență, cu mult curaj, maturitate, calm și prudență. *E necesară fuziunea morală,* și lucrul e posibil, credem noi, după ce am urmărit evoluția echipei pe malurile Bistriței.

La 29 octombrie lansăm încă un S.O.S. pentru echipa de pe Mureș.

BACĂU. Fază de un rar dinamism la poarta mureșenilor. Băluță reia din voleu dar balonul va trece pe lîngă poartă. Se mai văd în „pachet" Ciutac, Czako, Rugiubei și Toth (Dinamo Bacău — A.S.A. 1—0)

Foto : V. BOGDANEȚ

## CURIERUL ARBITRAJELOR

AJUTOR RECIPROC. La meciul de la Pitești s-au înregistrat foarte puține infracțiuni de joc. Meritul este și al echipelor, dar și al brigăzii de arbitri bucureșteni (**I. Drăghici, A. Münich și G. Retezan**), care a sancționat totul de la început, înăbușind — cum se spune — în fașă orice intenție de neregularitate. În plus, orice încercare de parlamentare pe teren a fost sancționată prompt (și regulamentar) de arbitrul **I. Drăghici**, cu lovituri libere indirecte. În felul acesta, echipele și-au văzut de joc, ușurînd și sarcina arbitrilor.

AȘA DA ! În primele 10 minute ale meciului de la Constanța, nervii jucătorilor scăpaseră din strune, aducînd în tribune temeri întemeiate că spiritul de fair-play va fi încălcat. Singurul om care putea să opereze decis și să le alunge, era conducătorul jocului, **Octavian Comșa** a făcut-o prompt, uneori, e adevărat, în dauna legii avantajului și a cursivității meciului. Dar acest fapt, departe de a i se reproșa, i-a adus... nota 10, pentru că intervențiile sale drastice, de loc conciliante, au impus de la început jucătorilor o atitudine disciplinată, iar partidei o turnură corespunzătoare.

CARE A FOST APORTUL ARBITRILOR ? Un joc fără miză mare, două echipe — Petrolul și Politehnica, care au luptat corect pentru victorie și totuși un arbitraj care a nemulțumit! Brigada băcăuană, condusă de **Ad. Macovei**, a sancționat multe faulturi imaginare sau ofsaiduri cînd mingea venea de la adversar; a ignorat, nu o dată, legea avantajului, lăsînd în schimb să continuie jocul în situații clare de ofsaid, ca aceea din care a egalat Moldoveanu, sau cele în care Dincuță și Grozea erau pe punctul de a înscrie. Și, dacă totuși jocul nu a degenerat, aceasta este meritul jucătorilor, în primul rînd, care au salvat spectacolul, dar nu și reputația unui vechi arbitru divizionar.

O FAZĂ CARE A STÎRNIT DISCUȚII, în min. 20 al partidei de la Craiova: Strîmbeanu, cu mingea la picior, s-a infiltrat pe stînga, pătrunzînd, lateral, în careul textiliștilor. Birău îi iese în întîmpinare și pune o „contră" la balon. Strîmbeanu, mai fragil, se împiedică de piciorul lui Birău și cade spectaculos. Arbitrul **N. Mihăilescu** (București) indică imediat penalti, pe care Oblemenco îl transformă. După părerea noastră, arbitrul s-a grăbit luînd această măsură extremă, întrucît **Birău a lovit mingea și nu pe Strîmbeanu.**

EXCES DE ZEL. Arbitrul **Zaharia Drăghici** (Constanța) a condus la Brașov cu siguranță o partidă dinamică, dar disputată în limitele jocului corect. Temător probabil să nu piardă din mînă frînele disputei (s-a jucat totuși îndîrjit), a fluierat excesiv de „strîns". În felul acesta legea avantajului a fost ignorată constant, spectacolul suferind prin fragmentarea jocului. Tușierii **M. Vlaiculescu** (Ploiești) și **V. Manole** (Constanța), derutați de jocul la ofsaid, aplicat defectuos, al echipei Steaua, au semnalizat de cîteva ori greșit dar **fără influență asupra rezultatului final.**

CU O SINGURĂ EXCEPȚIE. La Bacău, brigada bucureșteană Gh. Popovici — C. Bărbulescu — M. Cițu a avut de condus o partidă de luptă în care intrările decise și ferme au ridicat dese probleme de interpretare, probă la care **Gh. Popovici** s-a dovedit bine pregătit. Cu o singură excepție, în min. 42, cînd a „transformat" o intrare regulamentară, credem noi, în fault în apropierea careului mureșan. Singurele noastre observații vizează pe tușierul M. Cițu, depășit în două rînduri de „problema ofsaidului". Și parcă, David, foarte dur în duelul direct cu talentatul Caniaro, ar fi meritat un avertisment. Nu l-a primit. În schimb a primit Gh. Popovici un punct mai puțin...

GREȘELI FLAGRANTE. În minutul 15 Libardi a șutat de la 10 m. și mingea se îndrepta către colțul porții apărate de Rămureanu. Cu o mișcare scurtă, Dan a ridicat brațul și mingea s-a oprit amortizată. Era clar pentru toată lumea că Dan comisese henț în careu. Așteptam să auzim fluierul arbitrului Ioan Rus. Dar, stupoare! Arbitrul a lăsat jocul să continue. De altfel și în minutul 45 conducătorul jocului a greșit flagrant, dînd o decizie inversă la un fault comis de Codreanu asupra lui Georgescu. În urma loviturii libere executate de către rapidistul Dumitru, Lupescu a reluat mingea în gol.

DE CE NU EXCELENT ! Meciul de la Cluj s-a bucurat de un arbitraj excelent, am fi apreciat noi dacă nu ar fi existat acea eroare din minutul 45 : **Oprea** a executat o lovitură liberă de la mai bine de 30 de metri, trimițînd balonul peste fundașii centrali orădeni. **Barbu, avansat deci, în poziție de ofsaid,** (au văzut și spectatorii !) a înscris pentru echipa sa care a luat pentru a doua oară conducerea. Tușierul I. Hrisafi n-a semnalizat (? !). Dar nici arbitrul de centru, **V. Pădureanu.** Și nici nu putea să observe din moment ce la o asemenea execuție a deciziei sale nu se afla pe linia ultimului apărător.

Scuze nu pot exista ! Așa că...

**PLOIEȘTI. Trei jucători ploieșteni, Moraru, Dincuță și Cotigă, îl înconjoară pe portarul ieșean Constantinescu. Acesta însă va reuși să respingă balonul (Fază din meciul Petrolul — Politehnica Iași 2—1)**

**Foto : ION POPESCU**

# NOTE... COMENTARII... NOTE... COMENTARII...

## LUPESCU ȘI... CEILALȚI FUNDAȘI CENTRALI

Meci gustat, cu acțiuni spectaculoase purtate în viteză cînd la o poartă, cînd la cealaltă, cu alternări de scor pline de neprevăzut și șapte goluri marcate. Iată atributele partidei Rapid–Jiul, care i-au satisfăcut pe deplin pe cei prezenți.

La prima vedere s-ar crede că meritul celor șapte goluri revine vervei deosebite a jucătorilor din ambele atacuri. Realitatea este cu totul alta. Vinovații principali sînt atît portarii, dar mai ales trei fundași centrali : Dan Coe, Stocker și Georgevici. Lupescu prin sobrietate și dîrzenie în apărare ca și prin inspiratele incursiuni în atac, concretizate prin înscrierea a trei goluri, este un caz special, care merită elogii.

La polul opus lui Lupescu, s-a situat Dan Coe, dezechilibrat atît din punct de vedere tactic, cît mai ales psihic. A fost suficient ca Jiul să conducă cu 1—0 pentru ca Dan să-și piardă iar cumpătul, să nu-și mai poată struni nervii, gafînd prin ținerea exagerată a mingii sau repezindu-se ca un uliu printre înaintașii Jiului. Golul înscris de I. Constantin, îl are pe conștiința Dan, căci, neglijînd marcajul, l-a lăsat pe atacantul Jiului să pătrundă nestingherit spre poartă, tocmai printr-un culuar creat între el și Greavu.

În cealaltă tabără, Stocker și Georgevici, jucători cu gabarit impresionant pot fi considerați coautori ai victoriei Rapidului. Este nepermis unui fundaș să lase pe adversar să ajungă primul la minge, să se înalțe fără dificultate, fără a fi măcar jenat. Ne referim la cele două goluri înscrise identic de Lupescu. Greșeala apărătorilor de la Jiul este cu atît mai gravă cu cît ei au avut timp suficient să se organizeze, să-și ia toate măsurile de precauție, căci ambele goluri au fost realizate în urma unor faze fixe (o lovitură liberă și un corner). Să amintim și de celălalt gol, înscris de astă dată printr-o splendidă reluare din volé a aceluiași Lupescu. A fost într-adevăr un șut de chinogramă, cu o biomecanică perfectă. Dar unde se aflau fundașii Jiului ? Pe o rază de circa 5—6 m nu se afla nimeni în jurul lui Lupescu. Complet liber, merituosul fundaș feroviar a reluat imparabil, dar și fără dificultate, ca la antrenament.

Antrenorii se pot declara mulțumiți de eficacitatea echipelor lor. În schimb, nu credeam că pot fi satisfăcuți de participarea fundașilor centrali în joc, care au facilitat înscrierea golurilor, devenind un fel de „mediatori" ai adversarilor.

**Gh. NERTEA**

## FLORETA LUI NICUȘOR

*Scriptic, victoria de la Constanța reprezintă pentru formația Dinamo București o realizare cu dublu sens : ea vine după o lungă perioadă de insuccese înregistrate pe terenurile adversarelor — deci o semnificație de palmares — și aduce liderilor două puncte, de mare greutate în intențiile, îndreptățite de altfel, de a cuceri titlul. Această victorie, obținută pe un teren unde oaspeții cîștigă îndeobște foarte greu, mai are însă o a treia dimensiune, trasată cu atîta claritate de maniera de joc a dinamoviștilor bucureșteni, încît nici cel mai înfocat suporter constănțean nu a pus-o la îndoială. Această realitate ne-a îndemnat să ne oprim puțin asupra stilului de joc al actualului lider, admirabil însușit de toți componenții echipei și exprimat în teren mai cu seamă prin marea personalitate a internaționalilor de care dispune.*

Concepția de joc a dinamoviștilor bucureșteni se face remarcată prin întrunirea principalelor mijloace de expresie ale fotbalului modern — tehnică individuală ridicată, luciditate și organizare temeinică, posibilități tactice de rezolvare a momentelor de apărare și atac, calm și omogenitate — toate înmănunchiate bine și aplicate în folosul intereselor echipei și al spectacolului sportiv. *Stilul dinamovist (îl numesc așa pentru că mi se pare a fi, deocamdată, propriu numai echipei Dinamo București) mi-a amintit duminică de elasticitatea, eleganța, eficacitatea unei florete bine mînuită. „Garda" o alcătuiește grupul de apărători, al cărui principal atu îl reprezintă sobrietatea și soliditatea, suficiente în general pentru a suplini unele asperități în tehnica individuală a fundașilor. Prinsă* [...] *derabil, lama floretei își arată cele patru fațete ale sale, sclipind prin virtuțiile tehnice ale cvartetului Gherghel — Dinu — Nunweiller VI — Lucescu, plăcute la privit în mijlocul terenului, pentru toată lumea, dar subit devenind tăioase în preajma porții adversarului. Vîrful floretei este asigurat de acest Dumitrache, jucător cu mișcări feline, pătrunzător ca o lance, spontan ca lumina, curajos ca un... corsar.*

*Tot acest eșafodaj uman, pe care mi-am permis a-l asemui cu o floretă, a funcționat ireproșabil duminică la Constanța. Țelul pe care și l-a propus Dinamo București — titlul de campioană a țării — îi este la îndemînă, cu condiția esențială ca pe floreta dinamovistă, cizelată cu finețe de antrenorul Nicușor, să nu apară nici o pată din rugina lenei, îngîmfării, mulțumirii de sine, atît de greu de înlăturat atunci cînd a apucat să muște din carnea oțelului.*

**Nicolae SOARE**

## BÎRNA DIN OCHIUL TĂU...

*Mai totdeauna, după un meci de fotbal, reprezentanți ai celor două echipe combatante abea ieșite din arenă, deschid o anumită ușă (cu inscripția : „Cabina arbitrilor"), în dosul căreia cei trei cavaleri ai fluierului, răsuflînd greu după atîta alergătură, îndeplinesc ultimul act al misiunii lor, completarea foii de arbitraj. Scopul oficial al prezenței lor este ridicarea legitimațiilor jucătorilor. Prilejul, însă este transformat adesea în comentarii (firești) legate de calitatea spectacolului încheiat, de balansul celor două talere cu care arbitrii au împărțit dreptatea pe teren. Discuțiile pot fi molcome sau dinamice, argumentate sau nu, obiective sau din contră, minate de un omenesc (și deci explicabil) sentimentalism. Cadrul s-a banalizat iar tonul normal și formularea civilizată îl întregesc, de regulă. Pînă la un punct, așa s-au petrecut lucrurile și la Brașov. Pînă la punctul în care antrenorul secund al echipei Steaua, Ștefan Onisie, inițial detașat și calm, a apăsat pe o pedală nepermisă. Mînia sa, strunită o vreme, s-a declanșat asupra tușierului Emil Vlaiculescu acuzat de a nu fi semnalizat ofsaid la primul gol al brașovenilor.*

*Ștefan Onisie, după ce a dat „asigurări" amenințătoare că „avem noi (? !) grijă să nu ne mai arbitrați niciodată !" (se referea la tușieri) și-a luat permisiunea să arunce de cîteva ori, în public și în gura mare, un cuvînt injurios, ofensator și grav. „Hoțule !", striga Ștefan Onisie, petrecîndu-l spre ieșire pe arbitrul incovoiat sub insultă.*

*Nu știm cum i-a tratat Onisie pe ADEVĂRAȚII VINOVAȚI pentru înfrîngerea echipei : portarul Suciu (stîngaci la al treilea gol), cei patru fundași (disparați în teren, nehotărîți), mijlocașii (rigizi, comozi) etc. etc.*

**Ion CUPEN**

# Divizia B

## PROGRESUL BUCUREȘTI CONTINUĂ ASCENSIUNEA

**Ceahlăul Piatra Neamț — Progresul București 0—1 (0—1)**

**A ÎNSCRIS : Pavlovici (min. 20).**

**CEAHLĂUL : Mitrofan — Nicoară, Ienesi, Gheorghe, Zaharia — Dragu (min. 65: Niță), Secceleanu — Pătrașcu, Negustoru, Meder, Stănculescu (min. 55: Mangalagiu).**

**PROGRESUL : Manta — V. Popescu, Mândoiu, Grama, Dumbravă — D. Georgescu, Beldeanu — R. Ionescu (min. 75: Neacșu), Rakși, Matei (min. 87: Ad. Constantinescu), Pavlovici.**

**A arbitrat foarte bine M. Rotaru (Iași).**

Echipa bucureșteană a obținut două puncte extrem de prețioase în lupta sa pentru „reintegrarea" în „înalta societate". De altfel, în ultimele șapte etape, Progresul n-a mai cunoscut înfrîngerea, acumulînd 12 puncte, și marcînd în această perioadă 13 goluri față de două primite, ocupă în continuare locul întîi în serie.

Cei doi antrenori, V. Stănculescu și Al. Caricaș, au reușit să creeze o îmbinare perfectă între experiența „vulpoilor" Rakși, Pavlovici, Mândoiu și elanul „bobocilor" Dudu Georgescu, Beldeanu, R. Ionescu. Această simbioză a ieșit cu și mai multă pregnanță în evidență, în partida cu Ceahlăul cînd, Progresul, etalîndu-și întreg arsenalul tehnic și tactic, a învins mult mai categoric decît arată scorul o echipă care, deși a evoluat pe teren propriu, a capotat în fața dîrzeniei progresiștilor.

Punctul forte al garniturii bucureștene l-a constituit linia mediană D. Georgescu—Beldeanu, care a depus o activitate laborioasă din „16 în 16", dominînd cu autoritate mijlocul terenului de unde a lansat nenumărate atacuri. De altfel și unicul gol al partidei a fost înscris cu participarea directă a mijlocașului Georgescu. O pasă în adîncime a acestuia îl pune în cursă pe irezistibilul R. Ionescu care îl driblează pe fundașul Zaharia, îl fentează pe Gheorghe și centrează impecabil la PAVLOVICI. Aceasta, șutînd din volé, înscrie un gol de toată frumusețea.

În repriza secundă intenția palidă a Ceahlăului de a restabili egalitatea se lovește de promptitudinea defensivei bucureștene în care au excelat Mândoiu și V. Popescu.

În minutul 80 Pavlovici este eliminat de pe teren pentru injurii adresate coechipierilor.

**V. URZICEANU**
corespondent

## TRIUMFUL TINERETII

**Minerul Baia Mare — Vagonul Arad 3—0 (2—0)**

**AU MARCAT: Radu (min. 37), Bohony (min. 42), Rednic (min. 88).**

**MINERUL : Ziler — Cromeli, Tonca, Ujvari, Donca — Miculaș, Hornung — Kasonyi (min. 78: Redeș), Rednic, Bohony, Radu (min. 87: Szabo).**

**VAGONUL : Gherghel — Corpaș (min. 46: Lenardt), Pop, Mihăilescu, Müiroth — Mihai, Stănoaie — Macovei II, Mertesz, Schweillinger, Macavei I.**

**A arbitrat corespunzător Ion Cîmpeanu (Cluj).**

Vremea n-a fost deloc înțelegătoare cu iubitorii fotbalului. O ploaie măruntă a deranjat pe cei peste 2.500 spectatori, ca și, bineînțeles pe jucătorii celor două combatante. În ciuda acestui inconvenient aceștia au prestat un joc frumos, bărbătesc și corect. Terenul, devenit alunecos, nu a afectat prea mult execuțiile tehnice într-un joc în care liderul seriei venise la Baia Mare să-și apere dîrz poziția din clasament.

Tînăra înaintare băimăreană s-a năpustit asupra adversarei sale și a constrîns-o să se apere disperat, apărarea arădeană fiind obligată să abuzeze foarte des de mingile trimise „acasă" sau expediate în tribune pe tot parcursul primei reprize. În partea a II-a a jocului, cei care domină timp de 25 minute sînt jucătorii de la Vagonul care-și creează ocazii prin Macavei I, Mertesz și Schweillinger obligați să rateze din poziții promițătoare, deposedați de minge în extremis. În apărare, veteranii Cromeli, Ujvari și Donca au dezintegrat toate încercările de apropiere de poarta apărată de talentatul Ziler, care, practic, nu a avut vreo intervenție deosebită. Linia mediană, Miculaș-Hornung, a fost ca de obicei forța motoare a echipei. Ea a știut să obțină, să țină și să fructifice mingile, servind mereu o înaintare în mare vervă.

Golurile înscrise de REDNIC, BOHONY și RADU, finalizate prin acțiuni de mare spectacol, au pecetluit un rezultat pe deplin meritat pentru care întreaga echipă a luptat în mod exemplar. Vagonul a fost un adversar sobru dar lent.

**V. SĂSĂRANU**
corespondent

## „VALURILE" DUNĂRII

**Dunărea Giurgiu — Metrom Brașov 2—2 (0—1)**

**AU MARCAT : Pană (min. 58), Cristache (min. 77) pentru Dunărea și Căluțu (min. 2), Ferencz (min. 85) pentru Metrom.**

**DUNĂREA : Chiriță — Iacob, Tudor, Marin, Gherghilescu — Chiru, Badea — Leșeanu, Manciu (min. 46: Ulea), Cristache, Pană.**

**METROM : Szalad — Șișcă, Ochea, Petrescu (min. 66: Țuțuianu), Bădițoiu (min. 70: Pascu) — Dumitru, Căluțu — Selymesy, Ferencz, Furnică, Nicolae.**

**Excelent arbitrajul prestat de Aurel Bentu (București).**

70 de secunde de la începerea meciului. Un șut puternic, pe jos, lîngă bară și Metrom ia conducerea. Gazdele ripostează imediat, dar Cristache ratează cu poarta goală. Treptat jocul trece în stăpînirea brașovenilor. Mijlocașii alimentează și susțin continuu atacul, centrările lui Selymesy creează panică la poarta Dunării, dar Ferencz, „omul de gol", irosește cel puțin trei ocazii „cît roata carului" de mari. În acest timp echipa din Giurgiu nu se prea vede, atacul nu reușește să țină balonul, iar apărarea în frunte cu portarul este nesigură, numai imprecizia oaspeților făcînd ca scorul să nu se mai modifice pînă la pauză.

La reluare, schimbare la față. Dunărea domină, Leșeanu își pune în valoare viteza și centrările, „oferind" lui PANĂ posibilitatea de a egala. Ireșul gazdelor se menține și este rîndul lui CRISTACHE să înscrie din pasa aceluiași Leșeanu. Sînt momente de derută pentru brașoveni, atacurile la poarta lor vin în valuri, îi macină. Dacă oaspeții au scăpat victoria din mîini în prima repriză, acum este rîndul Dunării să se joace cu ocaziile și astfel și cu rezultatul final. În plină dominare, antrenorul Mętromului, Campo, bine inspirat, face două schimbări mai mult decît necesare, apărarea își revine, echipa iese din nou la atac și cu cîteva minute înainte de sfîrșitul meciului FERENCZ își răscumpără greșelile aducînd egalarea. Partida se încheie cu „Dunărea" din nou în atac, încercînd acum în ultimele secunde, să obțină victoria, atît de ușor scăpată printre degete la mijlocul reprizei a doua, atunci cînd pe teren exista doar o singură echipă.

**DINU COSTESCU**

**P.S. Așa cum se prezintă acum, terenul din Giurgiu poate fi oricum numit, numai teren de fotbal nu. Denivelat, cu gropi și zmocuri de iarbă pe ici pe colo, este un model de felul cum NU trebuie să arate un teren de joc. Iar ca o incununare, la tabela de marcaj se joacă (la propriu și la figurat) copiii. Felicitări organizatorilor!**

## SIBIENII CONFIRMĂ

Stadionul Metalul din Sibiu a fost duminică plin pînă la refuz. Ce i-a determinat pe cei peste 8.000 spectatori să vină la teren? Frumoasa zi de toamnă sau comportarea excelentă din acest campionat a echipei lor preferate? Credem că cel de-al doilea argument a cîntărit mai mult. Și spectatorii nu au avut ce regreta nici de data aceasta! Partida dintre C.S.M. Sibiu și C.F.R. Timișoara s-a ridicat, prin dinamismul ei, la nivelul uneia de prima divizie. „Veteranii" Unguroiu (C.S.M. Sibiu) și Manolache (C.F.R. Timișoara), pe vremuri colegi la același club (Farul), au fost principalii animatori. În general, ambele echipe au prestat un joc atletic, cu multe acțiuni reușite.

Cu toate că au fost învinși, feroviarii au fost mai periculoși pe contraatac, unde au creat breșe în dispozitivul apărării sibiene și numai intervențiile sigure ale lui Liebhardt au făcut ca ei să nu se întoarcă la Timișoara cu un punct. Dacă din punct de vedere tehnic nu putem face vreo deosebire, în schimb, comparînd ocaziile clare de gol, sibienii puteau cîștiga la o mai mare diferență, deoarece ocaziile din min. 85 și 87 ale lui Stoicescu și apoi Dărăban — singur cu portarul Tatar — au fost cît roata carului de mari. Timișorenii au avut o singură ocazie de a înscrie (min. 3) cînd Cioroparu, scăpat de fundașul Mihai, este oprit de portarul sibian care i-a plonjat la picioare.

Punctele au fost înscrise din următoarele faze: min. 10 Unguroiu execută o lovitură liberă de la aproximativ 30 de metri de poarta oaspeților unde FLICHIȘ, venit ca un bolid, înscrie cu capul: 1—0; min. 36, la o bîbîială a fundașului Mihai — cel mai slab dintre apărătorii sibieni — COVACI înscrie ușor de la numai 5 m.: 1—1. Nu trec decît trei minute și, în urma presiunii făcute de sibieni, fundașul Speriosu oprește balonul cu mîna. Penaltiul este executat excelent de UNGUROIU: 2—1.

**ILIE IONESCU**
corespondent

**C.S.M. Sibiu — C.F.R. Timișoara 2—1 (2—1)**

**AU MARCAT : Flichiș (min. 10), Unguroiu (min. 39, din 11 m.) și Covaci (min. 36).**

**C.S.M. : Liebhardt — Zaharia, David, Rătscher, Mihai — Dărăban, Flichiș — Crețu, Unguroiu, Laufceac (min. 74: Stoicescu), Rotaru.**

**C.F.R. : Tătar — Hangan, Mehedințu, Răcelescu, Speriosu — Manolache (min. 65: Gorduna), Chiminiuc — Cioroparu, Covaci (min. 83: Marx), Popanică, Periatu.**

**A arbitrat bine, Gavrilă Pop, (Brașov).**

# Divizia C

## AUTOBUZUL NU MAI OPREȘTE ÎN STAȚII!

Confruntarea a prilejuit un spectacol frumos, pe alocuri antrenant, deși Caraimanul a trebuit să suporte un handicap din pricina propriei lipse de disciplină. Autobuzul, fiind gazdă, a fost vioara întîia. Trebuie să spunem că diferența de un gol nu reflectă nici pe departe jocul din teren, scorul strîns fiind consecința unei exasperante lipse de precizie a atacanților echipei bucureștene care au ratat ocazii mari.

Liderul seriei a IV-a, dornic să-și consolideze poziția, a început partida furtunos. Nu a obținut însă decît o dominare sterilă întrucît oaspeții (cu apărători cît... Caraimanul), au respins toate tentativele. În min. 25, un act necugetat al căpitanului adversarilor, Wisohvski (lovire cu pumnul!), a oferit Autobuzului superioritatea numerică în teren. De aici înainte, dominarea bucureștenilor s-a accentuat, jocul desfășurîndu-se exclusiv într-o singură direcție, spre poarta Caraimanului. Cu toate străduințele depuse și în ciuda înmulțirii numărului de ocazii, tabela de marcaj a rămas albă pînă la pauză.

Scorul a fost deschis de gazde prin GEREA (cu capul), iar cîteva minute mai tîrziu RENȚEA, cu ajutorul unui fundaș (care a deviat balonul) a ridicat scorul la 2—0. A urmat o perioadă și încă destul de lungă, în care jucătorii Autobuzului s-au încurcat în propriile combinații, ușurînd astfel sarcina adversarilor.

Caraimanul a reușit să reducă din scor la unul din puținele sale contraatacuri, prin PETRACHE, ca urmare a unei lovituri libere.

**P. DANIEL**

**Autobuzul București — Caraimanul Bușteni 2—1 (0—0)**

**AU MARCAT : Gerea și Rențea, respectiv Petrache.**

**AUTOBUZUL : Ocea — Pipoi, Jipa, Bobin, Diaconu — M. Ivan, Gerea — Radu, Rențea, Tănase, A. Ivan.**

**CARAIMANUL : Bucur — Topliceanu, Dinu, Neagoe, Joițoiu — Postolache, Constantinescu — Anton (min. 7: Petrache), Zangor, Wisohvski, Țoc.**

**Arbitrul Ilie Hristea (Alexandria) s-a achitat bine de dificila misiune avută.**

## DISPUTĂ APRIGĂ

Așa cum era de așteptat, partida de la Carei a întrunit caracteristicile unui meci contînd pentru locurile fruntașe ale clasamentului. Consemnînd aceasta, ne referim la posibilitățile tehnice ale unor fotbaliști (Horilă, Szikszai, Szabo, Pădureanu, Cițu, Greabu, Ciocan), la dorința jucătorilor celor două echipe de a-și apropia victoria, materializată într-o dispută aprigă, dar desfășurată în limitele sportivității. Echipa gazdă, în cadrul căreia au evoluat și 4 juniori (mai puțin talentatul Helvei, plecat cu lotul național în R.P.D. Coreeană), nu s-a dovedit cu nimic superioară partenerilor lor de întrecere. Apărarea a avut în Horilă și Szikszai doi oameni de bază, care au împins mereu jocul înainte, dar atacanții nu au reușit să se descurce în fața porții adverse. De altfel, cele două goluri ale Victoriei au fost marcate din faze fixe (al doilea penalti acordat cu multă ușurință de arbitru).

Gloria — o echipă cu jucători de mare gabarit — a practicat un fotbal modern, cu un „măturător" harnic, care a destrămat cu siguranță atacurile localnicilor. Mijlocul terenului a fost acoperit bine de Oteanu și Treabă, dar atacul nu a contat decît pe Ciocan. Ceea ce este puțin pentru a reuși o victorie în deplasare...

**V. VASILIU**
corespondent

**Victoria Carei — Gloria Bistrița 2—1 (1—1)**

**AU MARCAT : Szikszai (min. 41) și Vancea (min. 74), ambele din 11 metri, respectiv Ciocan (min. 12).**

**VICTORIA : Frank — Horilă, Heletea, Szikszai, Feher — Fejus, Erdely — Bogner (F. Szabo), Podleszi, Vancea, Ferenczi (Restenan).**

**GLORIA : Bocșa — Cițu, Chereches, Pădureanu, Rusu — Greabu, Oteanu — Treabă, Moldovan (Pantelimon), Ciocan, Mureșan (Sginică).**

**A arbitrat cu scăpări Vladimir Trifu (Baia Mare).**

## VICTORIE DIFICILĂ

Multă liniște duminică dimineața pe stadionul Clujeana din orașul de pe malul Someșului. Doar trei momente de tensiune au spart această monotonie. Iată-le: **min. 2**, în urma unei acțiuni comune a înaintării Dermatei, fundașul central Hardmuth (C.I.L.) scoate spectaculos și aproape incredibil balonul de pe linia porții; **min. 40**, șapte jucători „caută" balonul într-o zonă laterală a porții lui Botiș, îl găsește în cele din urmă Gocan, care pasează lui POP aflat în mijlocul careului de 16 m., șut al acestuia la poartă și gol!; **min. 47**, cînd Mureșan (C.I.L.) „înscrie" printr-o splendidă săritură acrobatică, dar mingea a fost lovită cu... cotul și astfel egalarea n-a putut surveni.

Deși în formația gazdă au evoluat mulți jucători ai fostei echipe Medicina Cluj, cîndva în Divizia B, victoria Dermatei a fost obținută la o diferență minimă. Învinsa ei a jucat prudent în apărare și dinamic, dar fără șansă de gol în atac.

**D. VATAU**
corespondent

**Dermata Cluj — C.I.L. Gherla 1—0 (1—0)**

**A ÎNSCRIS : Pop (min. 40)**

**DERMATA : Daniel (min. 33: Hășmășan) — Szabo, Timbuș, Fülop, Naghi — Cristea, Pop — Bucur (min. 46: Daniel), Gocan, Necșoiu, Barca.**

**C.I.L. : Botiș — Butuza I, Hardmuth, Costea, Grigorean — Engy, Butuza II — Hedeșiu, Florian, Ostian, Sălăjan (min. 46: Mureșan).**

**A arbitrat bine, I. Erdös (Oradea) — foarte slab în schimb tușierul T. Vass, de asemenea din Oradea.**

## SERIA I — REZULTATE ● CLASAMENTE

**Flacăra Moreni — Oțelul Galați 1—0 (0—0); Dunărea Giurgiu — Metrom Brașov 2—2 (0—1); Ceahlăul P. Neamț — Progresul București 0—1 (0—1); Progresul Brăila — Portul Constanța 2—0 (0—0); Politehnica Galați — Metalul Tîrgoviște 1—0 (1—0); Metalul București — Gloria Bîrlad 2—1 (2—1); Sportul studențesc — Poiana Cîmpina 1—1 (1—0); Știința Bacău — Chimia Suceava 2—1 (0—0).**

| | | | | | | |
|---|---|---|---|---|---|---|
| 1. | **PROGRESUL București** | 10 | 6 | 2 | 2 | 17—5 14 |
| 2. | **METALUL București** | 10 | 6 | 2 | 2 | 23—14 14 |
| 3. | **POLITEHNICA Galați** | 10 | 6 | 1 | 3 | 13—9 13 |
| 4. | **PORTUL Constanța** | 10 | 6 | 0 | 4 | 17—12 12 |
| 5. | **FLACĂRA Moreni** | 10 | 5 | 2 | 3 | 17—13 12 |
| 6. | **DUNĂREA Giurgiu** | 10 | 5 | 2 | 3 | 13—13 12 |
| 7. | **METALUL Tîrgoviște** | 10 | 4 | 2 | 4 | 18—17 10 |
| 8. | **CHIMIA Suceava** | 10 | 5 | 0 | 5 | 9—10 10 |
| 9. | **METROM Brașov** | 10 | 3 | 3 | 4 | 10—13 9 |
| 10. | **POIANA Cîmpina** | 10 | 3 | 3 | 4 | 11—14 9 |
| 11. | **PROGRESUL Brăila** | 10 | 4 | 0 | 6 | 16—16 8 |
| 12. | **OȚELUL Galați** | 10 | 3 | 2 | 5 | 12—17 8 |
| 13. | **CEAHLĂUL Piatra Neamț** | 10 | 4 | 0 | 6 | 9—15 8 |
| 14. | **GLORIA Bîrlad** | 10 | 3 | 2 | 5 | 18—25 8 |
| 15. | **SPORTUL STUDENȚESC București** | 10 | 2 | 3 | 5 | 13—17 7 |
| 16. | **ȘTIINȚA Bacău** | 10 | 2 | 2 | 6 | 8—14 6 |

**Etapa viitoare (2 noiembrie): Chimia Suceava — Progresul Brăila; Oțelul Galați — Sportul studențesc; Poiana Cîmpina — Ceahlăul P. Neamț; Știința Bacău — Metalul București; Metrom Brașov — Politehnica Galați; Progresul București — Flacăra Moreni; Metalul Tîrgoviște — Portul Constanța; Gloria Bîrlad — Dunărea Giurgiu.**

## REZULTATE ● CLASAMENTE — SERIA II

**C.S.M. Sibiu — C.F.R. Timișoara 2—1 (2—1); Minerul Anina — Metalul Hunedoara 2—0 (1—0); C.F.R. Arad — Metalurgistul Cugir 4—0 (2—0); Chimia Rm. Vîlcea — Olimpia Satu Mare 1—0 (1—0); Minerul Baia Mare — Vagonul Arad 3—0 (2—0); Gaz metan Mediaș — Metalul Tr. Severin 2—1 (1—0); Ripensia Timișoara — Electroputere Craiova 4—2 (1—1); Olimpia Oradea — C.S.M. Reșița 1—0 (0—0).**

| | | | | | | |
|---|---|---|---|---|---|---|
| 1. | **C.S.M. Sibiu** | 10 | 5 | 3 | 2 | 11—7 13 |
| 2. | **RIPENSIA Timișoara** | 10 | 6 | 0 | 4 | 21—14 12 |
| 3. | **MINERUL Baia Mare** | 10 | 5 | 2 | 3 | 9—5 12 |
| 4. | **VAGONUL Arad** | 10 | 5 | 2 | 3 | 11—10 12 |
| 5. | **OLIMPIA Oradea** | 10 | 5 | 2 | 3 | 15—16 12 |
| 6. | **MINERUL Anina** | 10 | 5 | 1 | 4 | 19—14 11 |
| 7. | **C.S.M. Reșița** | 10 | 4 | 3 | 3 | 13—8 11 |
| 8. | **ELECTROPUTERE Craiova** | 10 | 5 | 1 | 4 | 9—10 11 |
| 9. | **C.F.R. Arad** | 10 | 4 | 2 | 4 | 17—12 10 |
| 10. | **OLIMPIA Satu Mare** | 10 | 5 | 0 | 5 | 17—16 10 |
| 11. | **C.F.R. Timișoara** | 10 | 3 | 3 | 4 | 11—11 9 |
| 12. | **METALURGISTUL Cugir** | 10 | 4 | 1 | 5 | 9—14 9 |
| 13. | **METALUL Hunedoara** | 10 | 3 | 2 | 5 | 9—12 8 |
| 14. | **METALUL Turnu Severin** | 10 | 4 | 0 | 6 | 9—18 8 |
| 15. | **GAZ METAN Mediaș** | 10 | 3 | 0 | 7 | 9—15 6 |
| 16. | **CHIMIA Rîmnicu Vîlcea** | 10 | 3 | 0 | 7 | 12—19 6 |

**Etapa viitoare (2 noiembrie): Metalul Hunedoara — Ripensia; Metalurgistul Cugir — Metalul Tr. Severin; C.F.R. Timișoara — Chimia Rm. Vîlcea; Gaz metan — C.F.R. Arad; Vagonul — Minerul Anina; C.S.M. Sibiu — Olimpia Oradea; Olimpia Satu Mare — Minerul Baia Mare; Electroputere — C.S.M. Reșița.**

# DINAMO BACĂU, CU INTER MILANO SAU ARSENAL LONDRA?

Titlul unei fantezii fotbalistice sau eventuală realitate ? Iată la ce visam, călătorind cu trenul de la Oslo la Copenhaga, pe malul Mării Nordului, străjuită de un fermecător peisaj natural, cu fiorduri încă neînghețate dar cuprinse de pe acum de un frig pătrunzător, prevestitor de iarnă.

La urma urmei de ce, dacă Petrolul a adus la Ploiești pe F.C. Liverpool, Dinamo n-ar aduce la Bacău pe Arsenal Londra sau Inter Milano ? Îmi dau seama că din **cronicar** devin **poet** și impulsul profesiunii parcă e mai puternic. Să rămîn deci la acel DACĂ... Adică, dacă Progresul a realizat în Portugalia 1—1 cu F.C. Leixoes și apoi a pierdut la București calificarea, de ce n-ar păți la fel și Dinamo Bacău ? Vai, dar acesta este cel puțin un vis urît ! Atunci, Progresul a pierdut, pe lîngă calificare, un turneu de iarnă în India, legitimarea unor jucători care ar fi putut să întărească echipa Progresul pentru primăvara anului 1962 cînd ar fi disputat a treia etapă a Cupei cupelor. Acum este vorba de Cupa europeană a tîrgurilor, dar cîte echipe de faimă europeană nu vor rămîne pe lîngă Dinamo Bacău în etapa a 3-a ? Iată că din nou anticipez. Adică, văd de pe acum pe Dinamo Bacău învingînd lejer pe Skeid Oslo la Bacău și îmi place să cred că tragerea viitoare la sorți va aduce la Bacău o adversară de faimă continentală. Pe de o parte **sînt optimist** și risc fiindcă rîndurile acestea vor apare în revista „Fotbal" înaintea disputării meciului retur de la Bacău, pe de altă parte **sînt pesimist,** deoarece dorind o ECHIPĂ MARE pentru băcăuani în turul al 3-lea, **nu mai sper** în calificarea echipei noastre în turul al 4-lea, ceea ce ar însemna înregistrarea unui record pentru o formație românească în cupele europene.

Îmi iau riscul pronosticului unei victorii românești la Bacău, nu pentru că am devenit poet în călătorie, ci tocmai pentru că premisele concrete ale meciului-tur de la Oslo indică o calificare românească fără dificultate. 0—0 de la Oslo nu a fost un 0—0 obișnuit de apărare disperată a oaspeților și de ghinion neîntîlnit al gazdelor, așa cum se întîmplă deobicei pe teren în asemenea situații. Această echipă, Dinamo Bacău, cu jucători atît de puțin consacrați ca Dușan și Băluță, dar și cu un Dembrovschi pe care echipa națională l-a relansat puternic, a avut pe „Ulleval Stadion" inițiativa, a dominat, a realizat un joc de fotbal de multe ori aplaudat și ar fi putut să și înscrie goluri dacă în mintea jucătorilor noștri, și nu numai a lor, nu s-ar fi înrădăcinat puternic ideea că egalitatea în deplasare este maximum la ceea ce se poate spera. La Oslo, Dinamo Bacău a avut de partea sa toate condițiile să învingă (mai puțin jena luminii reflectoarelor) și n-a învins fiindcă s-a mulțumit cu 0—0, cu un joc la mijlocul terenului în care „extrema echipei naționale" Dembrovschi, a excelat în postul de coordonator de joc, pe cînd șuturile trimise la poartă au fost parcă expediate ca o simplă formalitate.

În partida Dinamo Bacău — Skeid Oslo, echipa norvegiană a șutat de 15 ori la poartă și numai de două ori pe spațiul porții, pe cînd Dinamo Bacău a expediat 18 lovituri la poarta lui Kristiansen, dintre care cinci pe spațiul porții. Dinamo Bacău a beneficiat de 7 cornere, Skeid de 5 ; Skeid a faultat de 8 ori, Dinamo de 6 ori. Asemenea cifre indică fără tăgadă superioritatea netă a băcăuanilor și este sigur că această superioritate va fi pe teren propriu și mai mare, în măsură să ducă la concretizare de goluri, la victorie și la calificare. Oricare alt rezultat ar însemna **sfidarea logicii.** Șansa își are, într-adevăr rolul său într-o întîlnire de fotbal, însă după cum s-au desfășurat primele 90 de minute ale duelului Skeid — Dinamo pentru calificare, credem că meciul-tur a oferit suficiente jaloane pentru a anticipa o calificare ce va face cinste fotbalului băcăuan.

Este echipa Skeid Oslo atît de slabă încît să nu-i oferim nici o șansă ?

Poate că nu, de îndată ce a eliminat pe München 1860, cînd, după spusele președintelui său, d. **Gundersen,** echipa sa a avut o formă excelentă. Este adevărat că unii jucători și în primul rînd centrul înaintaș, uriașul **Kai Sjöberg,** apoi **Setrang,** extrema stîngă, **Olafsen,** stoper, **Erik Johansen,** al doilea vîrf de atac, au vădit în meciul-tur că ar putea să joace mai bine. **Astăzi,** pentru cine citește revista miercuri, **ieri** pentru cine o citește joi, aceste vedete norvegiene au jucat în deplasare și le va fi aproape imposibil să recîștige șansa pierdută în partida-tur.

Nu este, firește, o noutate că fotbalul norvegian este complet amator, Skeid este o echipă amatoare, cu jucători tineri, bine dispuși, prea puțin supărați de semi-eșecul de acasă. După meci, împreună cu președintele, antrenorul și membrii din conducerea clubului lor s-au dus la un banchet propriu. Au respectat litera regulamentului competiției care nu obligă la banchet comun cu adversarii. Expediția băcăuană s-a înapoiat la hotel unde a luat cina și cîte un pahar cu bere, bucurîndu-se ca pentru un butoi cu bere.

Antrenorul echipei Skeid, **Dagnar Larsen,** este în principal ziarist, redactor de fotbal al ziarului **Aftenposten.** El este același Larsen care a jucat aproape 10 ani la clubul Lazio din Roma. După meci l-am găsit la redacție scriindu-și comentariul și apoi s-a dus la banchet. **„Larsen este foarte obiectiv",** spun colegii norvegieni despre acest meseriaș în ale fotbalului și condeiului, care o dată cu **Joao Saldanha** al Braziliei, devine o pereche de invidiat. De mii de fotbaliști internaționali care nu au devenit ziariști sportivi, de alte mii de redactori de fotbal care nu au fost internaționali.

Larsen, ca orice nordic, este tăcut, Italia nu l-a contaminat, l-a învățat doar limba lui Dante pe care o vorbește excelent. Larsen a fost obligat să spere în victorie la Bacău, dar printre vorbele, făcute parcă să ascundă gîndurile, i-am ghicit pesimismul. L-am interpelat direct, ca între colegi ale scrisului și atunci ne-a răspuns : **„Echipa mea va juca în orice caz mai bine ca la Oslo".** Sînt și eu convins, însă Dinamo se va califica aproape sigur pînă la această oră, și rămîne să vedem pe cine ne va aduce la Bacău și la televizoare, în turul al III-lea.

**Aurel C. NEAGU**

**SKEID OSLO — DINAMO BACAU 0—0**

**STADION : ULEVALLA (Central), Oslo, 22 X 1969.**

**SPECTATORI : 7 250 plătitori.**

**SKEID OSLO : Kristiansen — Syversen, Mathisen, Olafson, Wangen — Boinö, Gulbradsen — Nass, Sjöberg, Johansen, Setrang,**

**DINAMO BACAU : Ghiță 5 — Comănescu 7, Nedelcu 9, Velicu 8, David 6 — Vătafu 8, Dembrovschi 9 — Ene Daniel 6, Rugiubei 7, Dușan 8, Băluță 6.**

**ARBITRU : Einar Espersen (Danemarca), excelent.**

**Una din ocaziile norvegienilor în meciul de la Oslo, în care Nedelcu (tricou alb) cîștigă duelul cu periculosul atacant Sjöberg. Ghiță, unde ești..?**

**Foto STIG NAESS — V. G. Oslo**

# PROMISIUNI PE CALEA ÎMPLINIRILOR

## REFLECȚII DUPĂ ÎNTÎLNIREA ROMÂNIEI (SELECȚIONATA OLIMPICĂ) — POLONIA A

Cînd am poposit cu lotul olimpic la Varșovia și mai apoi la Katowice am simțit — de ce să nu recunoaștem ? — că privirile gazdelor noastre, luminate firesc de bucuria nereținută a revederii, ascundeau, totuși, undeva, umbra unei îndoieli pe care politețea te obligă să n-o mărturisești. Nu trecuseră decît trei săptămîni de la penibila evoluție a U.T.A.-ei în fața publicului polonez, iar noua prezență a unei formații românești, fie ea chiar o reprezentativă, constituia, după opinia aproape unanimă, doar pretextul unui joc fără probleme, pe care naționala A a Poloniei urma să-l susțină cu gîndul la o posibilă calificare pentru Mexic. Și totuși ! Ceea ce a urmat este desigur cunoscut, victoria olimpicilor noștri înscriindu-se printre performanțele de prestigiu ale socceruiui național, atît ca rezultat — obținut într-o confruntare la nivel diferit de reprezentativă — cît și prin aceea că a fost realizată în deplasare și în dauna unui adversar aflat pe drumul unui progres pe plan internațional.

Dar, dincolo de scorul întîlnirii care constituie ,indiscutabil, manifestarea concretă a unei atitudini de performanță bine înțeleasă — evoluția cadeților noștri pe stadionul de la Chorzow a marcat un evident salt de calitate în virtutea căruia victoria s-a conturat clar, firesc. Și, fiindcă peste ecoul aplauzelor, încă nestinse din amintirea noastră, și-au făcut loc din nou, după cum era și normal, aceleași preocupări majore care vizează în ultima vreme în mod perseverent perspectiva de viitor a fotbalului nostru, ne-am gîndit că este bine să înserăm în rîndurile de față cîteva aspecte destinate a constitui un sprijin în munca celor care se ocupă efectiv de coordonarea activității speranțelor fotbalului românesc.

### MAI ÎNTÎI, O PROBLEMĂ DE ORDIN ORGANIZATORIC

Întîlnirea Polonia A — România (lotul olimpic) a fost programată pentru data de 22 octombrie pe stadionul din Chorzow, un puternic centru minier, situat la cîtiva kilometri de Katowice. Deși plecarea din țară a fost stabilită în timp util — pentru ziua de 20 octombrie cu avionul — totuși, dintr-o orientare greșită în stabilirea itinerariului, deplasarea delegației noastre s-a desfășurat după un program extrem de obositor, care reprezenta o soluție pe cît de complicată, pe atît de inutilă. Și aceasta, pentru că în locul unui drum direct, pe calea aerului, București — Katowice, de două ore, a fost preferat (!) un altul ocolit: pînă la Varșovia cu avionul, iar distanța Varșovia — Katowice, aproximativ 400 km., cu autocarul, ceea ce a făcut ca sosirea noastră în orașul de dispute a jocului să aibă loc în seara de 21 octombrie, cu o zi întîrziere și în condițiuni care creau dificultăți serioase conducerii tehnice a echipei, în vederea confruntării din ziua următoare. Și aceasta, cu atît mai mult cu cît îmbolnăvirea neașteptată a lui Bădin (amigdalită pultacee) cît și efectivul destul de restrîns al lotului (14 jucători) limitau considerabil posibilitățile de prezentare a unei formații la nivelul solicitărilor partidei.

### DE LA PREGĂTIREA JOCULUI LA VICTORIE

Pentru cine n-a fost prezent în ziua jocului la Chorzow, victoria formației noastre constituie poate o mare surpriză, so-

**ROMANIA (ECHIPA OLIMPICA) — POLONIA A 2—1 (1—0)**

**AU MARCAT: Ivăncescu (min. 19), Both (min. 75) și Jarosik (min. 59).**

**STADION: Chorzow, teren bun, timp foarte rece, spectatori aproximativ 20.000.**

**ROMANIA: Adamache 10 — Ivăncescu 10, Pescaru 9, Popa 9, Popovici 9 — Dumitru 9, Angelescu 9 — Both 10, Neagu 9, Oblemenco 9, Grozea 10.**

**POLONIA: Kostka (min. 46: Szgula) — Anczok, Osliszlo, Strazalkowski, Musial (min. 46: Cmikiewicz) — Szoltyszyk, Dejna — Bula, Faber, Lubanski (min. 46 : Marks), Jarosik.**

**ARBITRU: G. Bircsak (Ungaria) — foarte bine.**

cotind-o prin prisma unor antecedente nu prea îndepărtate. Pentru martorii acestui frumos succes, însă, explicația trebuie căutată în modul cum antrenorul V. Mărdărescu și colaboratorii săi (Gh. Nuțescu și dr. Șerban Florian) a pregătit tactic și psihologic echipa, precum și în felul cum jucătorii au înțeles să se achite de sarcinile de joc. Pornind de la o așezare care să le permită un raport de forțe permanent superior la centrul terenului (3—2 și chiar 4—2), folosind pe scară largă sprijinul în atac și apărare în cadrul unei dinamici care să asigure o cheltuială rațională de efort și realizînd printr-un joc de pase și demarcări derutante o continuă inițiativă în joc, olimpicii noștri au controlat aproape de la cap la cap întîlnirea, cu precizia și dezinvoltura caracteristică formațiilor de clasă, care evoluează tot atît de bine în deplasare ca și pe teren propriu. Și, grație acestei maniere de comportare, au rezultat faze și goluri a căror frumusețe publicul polonez a răsplătit-o cu aplauze la scenă deschisă și cu aprecieri măgulitoare care ne-au făcut să uităm ziua de 1 octombrie de la Varșovia și, într-un anumit fel, chiar să o răzbunăm.

### MĂRTURII STATISTICE ÎN SLUJBA CALITĂȚII

Partida de la Chorzow a durat — timp de joc efectiv cronometrat — 68 de minute, cifră record, putem afirma, care denotă dinamism, cursivitate și sportivitate, aceasta din urmă confirmată și prin raportul faulturilor (5—5). Elementul cel mai semnificativ, însă, îl constituie pentru noi numărul foarte mic de greșeli tehnice (pase = 25 ; preluări = 5 !) care reprezintă datele cele mai bune obținute de o echipă românească în ultimii ani și care situează pe olimpicii noștri la nivelul calificativului de „bine". Deosebit de elocvent este și raportul eficacității : România 20 de șuturi (12 afară, 8 pe spațiul porții, dintre care 2 goluri), Polonia 21 (10 afară, 11 pe poartă, dintre care un gol) care confirmă un spirit ofensiv ale cărui valențe cresc în condițiile jocului în deplasare.

### DINCOLO DE LIMITELE VICTORIEI

Comportarea și rezultatul echipei olimpice a României în Polonia, ne-a oferit — mărturisim cu plăcere — prilejul unor constatări pe care le doream mai de mult în actualitate. Dintre toate însă, cea mai de preț este fără îndoială aceea că schimbul de mîine are în prezent mari rezerve valorice, iar mulți dintre jucătorii generației noi se pot încadra în limitele pretinse de cerințele primei noastre reprezentative. Cu jucători ca Ivăncescu, Popa, Dumitru, Grozea, Neagu sau Oblemenco și încheind, deocamdată seria promisiunilor cu anonimi de pînă acum ca Both și Turcu (ambii, autori ai golurilor care ne-au adus victoria în partida cu Polonia A și respectiv R.F.G. tineret), fotbalul nostru poate aspira în viitorul, chiar apropiat, la o relansare, care să-l situeze la nivelul către care tinde de foarte mult în arena internațională. Dincolo de satisfacția unei victorii însă și pentru realizarea țelurilor majore în perspectivă, trebuie să-și găsească din nou locul competența, sîrguința și dorința spre mai bine.

**Mihai IONESCU**

# • NR. 9: R.F. A GERMANIEI
# • NR. 10: MAROC
# • ECHIPA BULGARIEI — VIRTUAL CALIFICATĂ
# • NOIEMBRIE: LUNA DECIZIILOR

Cu cele cinci meciuri preliminare disputate săptămîna trecută s-a încheiat o nouă fază — **„etapa octombrie"** — în cursa pentru cucerirea biletului de drum pentru Mexic 1970. În unele grupe europene lucrurile s-au mai limpezit ; în altele însă, decizia este așteptată la ultimele partide, programate în „etapa noiembrie".

Cum se prezintă situația la ora actuală ?

BUCURIA GOLULUI... Aceasta exprimă întreaga înfățișare a internaționalului bulgar **Bonev**, după un gol înscris în meciul cu **Polonia** (4—1). La fel de fericit a fost și la Rotterdam, unde a marcat golul egalării în partida cu Olanda, gol care-i dă drept echipei bulgare să aspire la biletul de drum pentru Mexic.

• În grupa a II-a totul merge spre un... baraj **Cehoslovacia — Ungaria.** Este inevitabil. Echipa maghiară și-a regăsit cadența în meciul cu Danemarca (învingătoarea sa din tur !) și **scorul net** (3—0) cu care a **cîștigat** nu anunță lucruri prea bune pentru reprezentativa Irlandei la jocul din **5** noiembrie, la Budapesta. Iată clasamentul „la zi" :

| | | | | | | |
|---|---|---|---|---|---|---|
| 1. Cehoslovacia | 6 | 4 | 1 | 1 | 12— 6 | 9 |
| 2. Ungaria | 5 | 3 | 1 | 1 | 12— 7 | 7 |
| 3. Danemarca | 6 | 2 | 1 | 3 | 6—10 | 5 |
| 4. Irlanda | 5 | 0 | 1 | 4 | 3—10 | 1 |

• **Pentru campioana Europei, Italia, situația este limpede după concludenta și... neliniștitoarea victorie obținută de echipa R. D. Germane (3—1 cu Țara Galilor) la Cardiff,** acolo unde ea a cîștigat doar cu 1—0 : trebuie să cîștige ambele jocuri pe care le are acasă, dacă vrea să-și asigure calificarea pentru Mexic. Victoria (foarte posibilă) asupra galezilor și un „nul" cu R. D. Germană (ceea ce nu-i exclus) ar duce „squadra azzurra" spre un baraj cu... R. D. Germană. Va reuși să-l evite ? **Vom vedea la 23 noiembrie. Pînă atunci iată clasamentul :**

| | | | | | | |
|---|---|---|---|---|---|---|
| 1. R. D. Germană | 3 | 2 | 1 | 0 | 7—4 | 5 |
| 2. Italia | 2 | 1 | 1 | 0 | 3—2 | 3 |
| 3. Țara Galilor | 3 | 0 | 0 | 3 | 2—6 | 0 |

• „Noul val" al lui **G. Kacialin** se apropie cu pași repezi de țelul final — calificarea. În două jocuri, disputate într-un interval de opt zile, echipa sovietică a înscris cinci goluri și n-a primit nici unul. Acum, fiind la egalitate de puncte cu Irlanda de Nord, nu-i mai trebuie decît un singur punct pentru a-și deschide drum spre Mexic. Are această posibilitate în ultimul meci din grupă, la 16 noiembrie la Istanbul. Situația în clasament se prezintă astfel :

| | | | | | | |
|---|---|---|---|---|---|---|
| 1. U.R.S.S. | 3 | 2 | 1 | 0 | 5— 0 | 5 |
| 2. Irlanda de Nord | 4 | 2 | 1 | 1 | 7— 3 | 5 |
| 3. Turcia | 3 | 0 | 0 | 3 | 1—10 | 0 |

• Un meci de rar dramatism s-a desfășurat la Hamburg. Scoția a condus cu 1—0, apoi a fost egalată și condusă cu 2—1, dar a reușit egalarea după numai trei minute, pentru ca echipa R. F. a Germaniei să obțină în ultimele minute victoria și calificarea, asupra căreia luase o serioasă opțiune la Glasgow (1—1). **Schön** l-a eliminat pe **Brown** și vice-campioana **mondială va fi prezentă în Mexic.** Ultima partidă din grupa a VII-a **(Austria — Scoția)** poartă semnificația unei partide internaționale obișnuite.

| | | | | | | |
|---|---|---|---|---|---|---|
| 1. R. F. a Germaniei | 6 | 5 | 1 | 0 | 20— 3 | 11 |
| 2. Scoția | 5 | 3 | 1 | 1 | 18— 5 | 7 |
| 3. Austria | 5 | 2 | 0 | 3 | 10— 7 | 4 |
| 4. Cipru | 6 | 0 | 0 | 6 | 2—35 | 0 |

• Echipa lui **Boșkov** și-a păstrat șansele la **Rotterdam,** în fața unui adversar deosebit de combativ și ambițios, care a și luat conducerea în min. 37 prin golul înscris de **Veenstra.** Bulgaria însă, a avut inițiativa după pauză, a dominat și periclitat mult poarta olandezilor, reușind egalarea în min. 58 prin **Bonev.** Cu acest punct, selecționata bulgară se poate considera virtual calificată pentru că îi va fi suficientă victoria asupra Luxemburgului (în deplasare), chiar dacă ar pierde meciul cu Polonia. Priviți clasamentul și calculați :

| | | | | | | |
|---|---|---|---|---|---|---|
| 1. Bulgaria | 4 | 3 | 1 | 0 | 9— 3 | 7 |
| 2. Olanda | 6 | 3 | 1 | 2 | 9— 5 | 7 |
| 3. Polonia | 5 | 3 | 0 | 2 | 16— 8 | 6 |
| 4. Luxemburg | 5 | 0 | 0 | 5 | 3—21 | 0 |

• Așadar, a 9-a echipă calificată este **R. F. a Germaniei,** iar una a devenit virtuală : **Bulgaria.** Pentru rest, bătălia continuă în Europa. De altfel, ca și în Asia-Oceania, unde un prim pas l-au făcut **Israel** și **Australia,** dar numai spre finala grupei XVI. **Australia** a realizat o frumoasă performanță ieșind învingătoare dintr-un turneu dur, desfășurat într-o atmosferă cu totul potrivnică. La Seul, spectatorii au invadat de două ori terenul în timpul partidei **Australia — Coreea de Sud (1—1)** și au aruncat cu sticle în jucătorii din țara cangurilor. Iar arbitrajul a fost scandalos, după cum subliniază relatările corespondenților străini. Mai întîi a acordat, la 1—1 un 11 m sud-coreenilor pentru o infracțiune imaginară. Portarul **Corry** însă, l-a apărat. Apoi, arbitrul a refuzat un gol perfect valabil australienilor, marcat cu 5 minute înainte de sfîrșit. Probabil că F.I.F.A. va lua măsuri pentru că la jocuri a fost prezent și președintele său, **sir Stanley Rous.**

• O calificată de „ultimă oră" : MAROC. — Ea este a 10-a echipă a turneului final cunoscută pînă acum.

• Și acum, programul lunii noiembrie, din care se remarcă **„finala balcanică"** (cum scrie presa greacă) pentru un loc în Mexic :

1.XI : **Franța — Suedia** (fără importanță pentru clasament)

2.XI : **Elveția — Portugalia** (pentru locurile... 3—4!)

4.XI : **Italia — Țara Galilor** (foarte important pentru italieni și... R. D. Germană)

5.XI : **Ungaria — Irlanda** (drum spre baraj...) și **Austria — Scoția** (doar pentru prestigiu)

9.XI : **Polonia — Bulgaria** (derbi cu decizie amînată)

16.XI : **România — Grecia** (joc decisiv) și **Turcia — U.R.S.S.** (cursă pentru un singur punct)

22.XI : **Italia — R. D. Germană** (meciul calificării)

**Petre GAȚU**

# SALDANHA POVESTEȘTE ACCIDENTUL LUI TOSTAO

Curînd după emoția euforică a calificării triumfale a echipei sale pentru „dineul" mexican, **Brazilia** întreagă a trăit emoția **„dramei Tostao".** Evenimentele se cunosc. **„Pele cel alb",** marea descoperire a preliminariilor, **Tostao,** a trebuit să fie de urgență operat la ochi, în urma unor accidentări ; a existat pericolul pierderii ochiului rănit și, implicit, al fringerii unei cariere care se anunță prestigioasă. Finul și foarte abilul centru atacant al lui **Cruzeiro,** cucerise în cîteva săptămîni milioane de suporteri și așa trebuie să ne explicăm adevărata revărsare de mulțimi spre aeroportul din Rio, cînd **Tostao** a plecat la Houston pentru operație. Acestea erau faptele bătute, laconic, de clapele telexurilor din lumea întreagă. După cîteva zile de tăcere, știrea — din nou rece și lapidară — a reușitei operații închidea capitolul acesta neașteptat din viața unui jucător devenit celebru peste noapte. Socotind că cititorii noștri doresc să știe mai mult despre acest episod, l-am rugat pe selecționerul **Saldanha** să ne dea amănunte în plus despre accidentul lui **Tostao** dar și despre **Tostao** jucătorul și omul...

— „Intîmplarea nefericită a lui **Tostao** poartă, evident, un important procent de neșansă în declanșarea ei. Iată de ce : în meciul cu **Paraguay,** primul dintre cele două, **Tostao** a primit în plină față o minge degajată de un fundaș advers. Interesant este că am observat cum centrul meu atacant s-a ferit de balon, a intuit violența cu care va fi degajat și a făcut o mișcare a capului spre a nu fi lovit de minge. Neșansă. Balonul i-a șters ochiul sting și i-a provocat o deschidere a arcadei care a impus imediata utilizare a penselor. Și jucătorul meu și medicul lotului au crezut, firește, că se află în fața unora dintre acele banale ruperi ale arcadei care, cum bine știm, pentru un boxer, de pildă, nici nu prezintă vreo alarmare. Rana s-a vindecat repede și **Tostao** a revenit în echipă. S-a terminat calificarea, au început meciurile de campionat. În partida cu **Palmeiras, Tostao** a repetat scena paraguayană. Iarăși o degajare a unui apărător advers, iarăși o încercare de a evita recepționarea în plină figură a mingii, iarăși un balon lovit cu mare forță care îi atinge aceeași regiune a feței. De data aceasta nu s-a produs vreo leziune externă, dar **Tostao** n-a mai distins — cu ochiul sting — lumina de întuneric după meci. Noroc că medicul reprezentativei a fost informat imediat de accident și a decis trimiterea în aceeași seară a rănitului la Rio. Fără să stăm mult pe gînduri am hotărît ca el să fie consultat de un specialist de renume mondial de la centrul medical **Houston.** Și așa a ajuns el la centrul de asistență al cosmonauților americani, unde, în zilele premergătoare operației și după aceea, sute de telegrame, de scrisori, de buchete de flori îi soseau din Brazilia. Din fericire, totul s-a terminat cu bine".

— **Cînd va reintra Tostao ?**

— „Dintr-o convorbire telefonică avută cu **Rio,** de unde din păcate am mai aflat o știre proastă — accidentarea destul de serioasă a lui **Jairzinho** — reintrarea lui s-ar realiza la sfîrșitul lui noiembrie, dar medicii Confederației de sporturi braziliene au decis, din prudență, ca **Tostao** să nu joace pînă la 1 ianuarie. Mă bucur că reprezentativa noastră n-a pierdut un important pion al tacticii sale".

— **Vă este simpatic Tostao ? Îl apreciați și ca om ?**

— „Enorm. Un băiat de o neobișnuită delicatețe. Politicos și prevenitor. Inteligent, cu multiple preocupări în afara fotbalului ; un student merituos în științele economice al **Univerisității** din **Belo Horizonte.** Căutat de reporteri pentru verva și ingeniozitatea interviurilor sale. Adorat de cei mici fiindcă niciodată n-a refuzat un autograf. Știu că revista **„Fotbal"** a publicat acea întîmplare tragică cu băiețelul bolnav care i-a cerut să marcheze un gol. **Tostao** i-a împlinit dorința dar cînd a ajuns la spital micuțul murise. Ei bine, de atunci **Tostao** se duce în fiecare săptămînă la mormîntul micuțului cu un buchet de flori. N-am crezut că **Tos,** cum îi spunem noi, e așa de iubit. N-am crezut pînă n-am văzut exodul de la aeroport. Mă bucur de două ori că totul s-a terminat cu bine : pentru excepționalul jucător, dar mai ales, pentru OMUL Tostao".

**Saldanha** a tăcut ; a închis ochii, rulînd, probabil, pe ecranul minții scene din întîlnirile lui cu **„Pele cel alb".** L-am lăsat un timp în această tăcere și abia apoi i-am mulțumit pentru interviu.

**— ef. i. —**

# „CUPA INTERCONTINENTALĂ" ● ● ● ● ● ● ● A REVENIT ÎN EUROPA, GRAȚIE LUI A. C. MILAN

Joc extraordinar de dramatic și dur (doi jucători eliminați, argentinienii **Aguirre Suarez** și **Manera),** angajament fizic nemilos (patru jucători accidentați, italienii **Malatrasi, Combin** și **Prati,** argentinianul **Bilardo),** un arbitraj curajos (chilianul **Massaro),** asistență redusă (50.000 spectatori) și o victorie insuficientă a lui Estudiantes (2—1 din prima repriză) — iată bilanțul returului finalei ediției a X-a a „Cupei Intercontinentale" **Estudiantes La Plata — A.C. Milan,** disputat pe stadionul Boca Juniors din Buenos Aires. Cu golaverajul general de 4—2, **A. C. Milan** a intrat în posesia trofeului.

# ALF RAMSEY: „PETERS, BALL, LEE ȘI MOORE VOR FI SIGUR ÎN MEXIC!"

În cadrul unei recente emisiuni televizate, sir **Alf Ramsey** a declarat : „Va fi greu pentru 11-le englez să-și apere în **Mexic** titlul cîștigat la **Wembley,** dar mai greu pentru adversari să i-l smulgă. Celor care au pus victoria **Angliei** la campionatul mondial trecut exclusiv pe seama pregătirii fizice, le răspund că noi posedăm mari personalități fotbalistice care alcătuiesc o echipă națională ce cu greu poate fi învinsă". Întrebat dacă știe, cu opt luni de zile înaintea C.M., ce jucători vor evolua în Mexic în cadrul echipei **Angliei, Alf Ramsey** a numit pe patru dintre ei care în mod cert vor fi selecționați. Iată care sînt aceștia și cum i-a caracterizat el :

PETERS : un jucător elegant, posesor al unui șut puternic și precis din orice poziție. Poate contribui cu succes la apărarea titlului de campioni mondiali.

LEE : un om de gol foarte eficace și cu mare încredere în Păcătuiește | posibilitățile sale. Are resurse nebănuite. prin nefolosirea piciorului sting dar în această direcție exersează foarte mult pentru a se pune la punct.

BALL : un jucător mic, care se dăruiește sută la sută echipei naționale. **Este un luptător remarcabil,** dotat cu o rezistență și un entuziasm pentru joc, puțin comune.

MOORE : **Am fost mult timp alături unul de altul,** el ca membru al echipei naționale și căpitan al ei, eu ca director tehnic. **Este un mare jucător, pentru** mine, poate, unul din **cei mai buni cinci pe care** i-am văzut vreodată. **În mod cert va face parte din** echipă și va fi căpitanul ei.

Este demnă de relevat marea încredere față de acești jucători, manifestată de directorul tehnic al campioanei mondiale, dar ceea ce a surprins cel mai mult a fost faptul că, la numai 24 de ore după această declarație, primul dintre cei patru numiți mai sus, **Peters,** a fost trecut pe banca rezervelor la echipa sa de club, **West Ham United.**

# extern MAGAZIN extern

## „VIVAT BOBBY MOORE"

*Căpitanul echipei Angliei și al clubului* West Ham *a părăsit arena fotbalistică. După imaginea alăturată s-ar părea că da. În realitate însă,* Bobby Moore *a făcut un simplu transfer temporar la orchestra de muzică ușoară* Equals, *angajată de B.B.C. pentru o emisiune la radio. A fost mai mult un gest de curtoazie față de această orchestră al cărei șlagăr „Vivat Bobby Joe" a fost preluat de suporterii clubului* West Ham *și cîntat sub un titlu schimbat („Vivat Bobby Moore") la meciurile acestuia. Apariția lui* Bobby Moore *în mijlocul orchestrei* Equals *a însemnat în cele cîteva ocazii un mare succes... de public. La rîndul său, micul ansamblu muzical l-a făcut pe* Bobby Moore *membru de onoare. Îl vedeți în fotografie alături de noii săi... colegi... Bineînțeles că internaționalul englez s-a înapoiat, curînd, la îndeletnicirile sale obișnuite, cu ghetele și mingea de fotbal...*

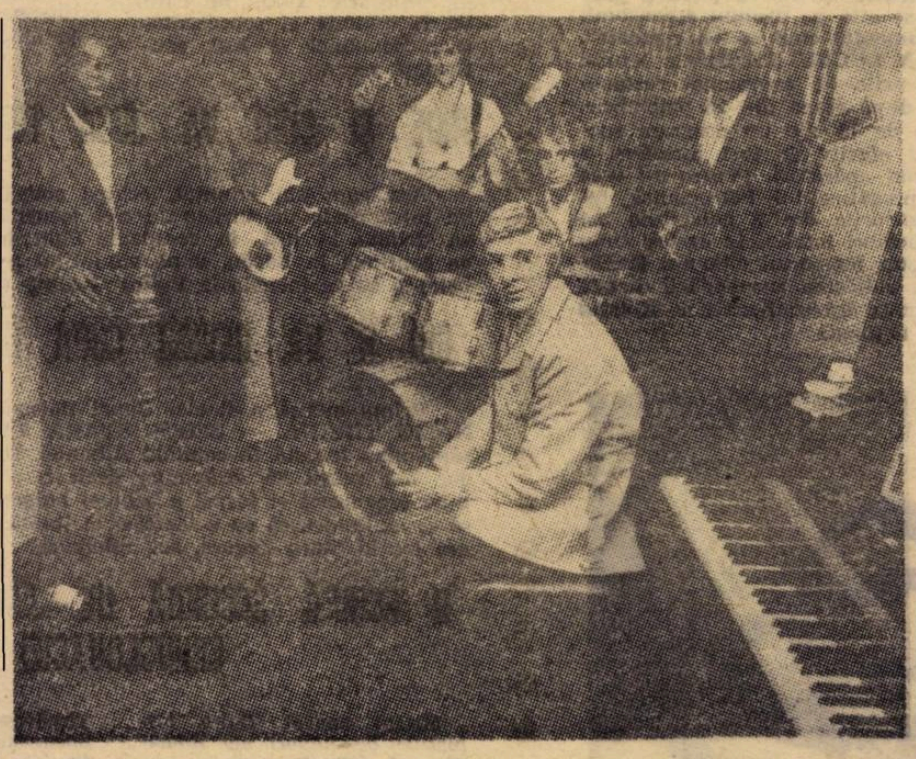

## FOTBALUL FEMININ SE IMPUNE ȘI ÎN ITALIA...

*În fotografia alăturată, echipa feminină* BOLOGNA, *după victoria obținută în campionatul feminin italian, asupra lui* Inter Milano, *cu 1—0. Ca și în alte țări vest-europene, fotbalul feminin capătă o popularitate mereu crescîndă în peninsulă, unde se dispută un campionat național organizat pe serii regionale.*

## O SĂRUTARE ...OBIECTIVĂ!

Revelli, *centrul atacant al lui St. Etienne și al echipei Franței, primește, odată cu trofeul atribuit cu prilejul marcării celui de al 100-lea gol din campionat, și o sărutare. Dar nu-i o sărutare de complezență, protocolară, de genul acelora acordate cicliștilor la sosirile în etape de fetele care alcătuiesc grupul gazdelor.*

*Aici,* Revelli *primește îmbrățișarea soției sale; o sărutare foarte prețioasă pentru internaționalul francez*

## STAI! UNDE AI PORNIT-O, RIVERA?

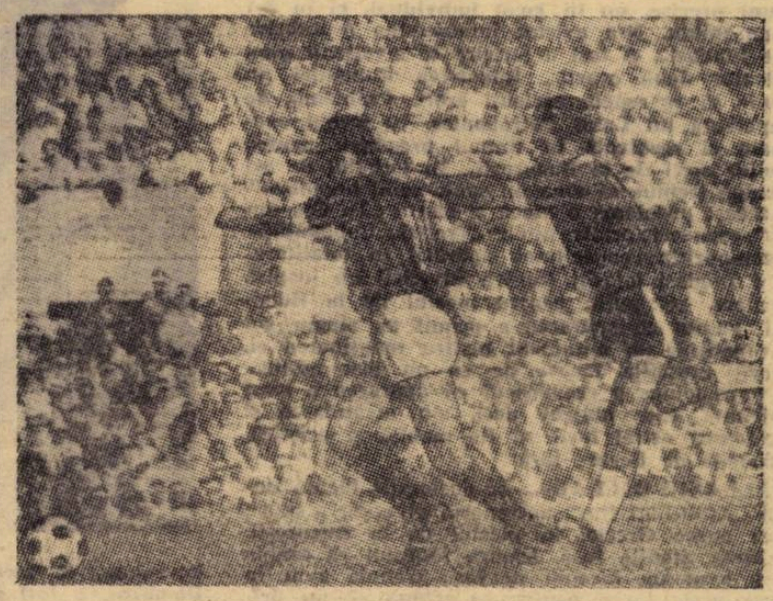

*Gianni Rivera* se bucură de foarte multe... atenții din partea apărătorilor adverși, în meciurile de campionat. Fotografia publicată de *„Guerino sportivo"*, și pe care o reproducem și noi, vorbește mai mult de cît orice. Depășit fundașul echipei *Verona* nu mai are alt mijloc de a-l stopa pe celebrul atacant al lui Milan decît plăcîndu-l, după un sistem rugbistic.

## CUVINTE ÎNCRUCIȘATE

## „HAI OLTENII"

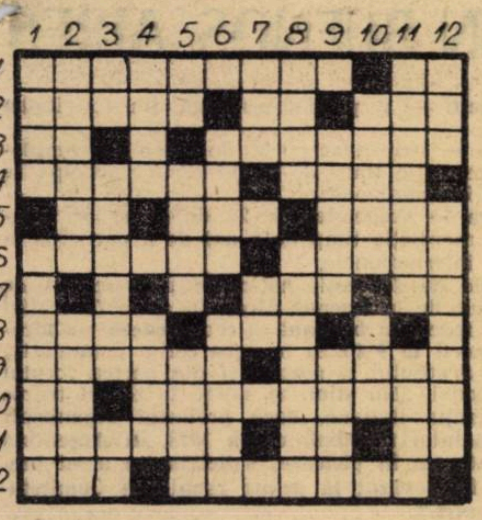

ORIZONTAL: 1) Tunarul oltenilor — Mihai Oprea. 2) Adjudecat de către olteni (la tineret), în ediția precedentă — Pronume — Joc subtil. 3) Cete! — Component al „U". 4) Armă a lui Oprea — Înaintași... craioveni. 5) Aluminiu — Riu cu ... aluzii — Domestic este balonul. 6) Atacanți — Pe stadionul central din Craiova. 7) Avantaj — Universitatea Craiova. 8) Mijlocaș, jucător de bază al oltenilor — Atacant băcăuan, a înscris 1 gol la Craiova în etapa a V-a. 9) Îi trimite uneori pe fotbaliști la operație — Cunoscut jucător brazilian. 10) La izvoarele ... Oltului! — Manifestări reprobabile pe stadion. 11) „Joc" în nocturnă — Cel mai bun — Alex. Toth. 12) Din nou — „Vara ... oltenilor".

VERTICAL: 1) Țuică oltenească — înflăcărați, ca „tifosii" oltenilor 2) Fundaș de bază la Craiova — Alt fundaș. 3) Cult! — Jucător autohton — Bir! 4) Una din armele oltenilor — Extremă minusculă. 5) Mașini Unelte — Compozitor român — Infinitivul lui Oblemeno. 6) Aule universitare — A redat, în mic, evoluția craiovenilor la București, în etapa a VIII-a. 7) Niță ... oprit din cursă! — Tur-retur. 8) „U" Craiova — Micșorat. 9) A debutat în etapa a V-a, înscriind cîte 1 gol în etapele a VI-a și a VII-a — Driblați (fig.) 10) Dribling scurt (specialitatea lui Martinovici) — Oaspete al craiovenilor în etapa a IX-a. 11) Portar al metalurgiștilor severineni, în campionatul precedent — Negruș 12) Vă invită pe Valea Jiului sau la Porțile de Fier — Din nou ... driblat.

Dicționar: OTCA.

**ILIE VULPESCU**
Craiova

**DEZLEGAREA CAREULUI DIN Nr. 178**

ORIZONTAL: 1) Domide — Lucescu. 2) Americo — Dobrin. 3) Mocanu — Calo — Ru. 4) Agi — Usca — Unic. 5) Se — E — Organizat. 6) Nedin — Luată — I. 7) Rimet — Gil — A — C.B. 8) Atac — Trăda — Mai. 9) Dan — Orar — Atena. 10) Utah — Isis — Ixa. 11) Ce — A.I.B.A. — Ionică. 12) A — Antunes — Ec — N. 13) Nelson — Moar — D.C. 14) Uria — Eusebio — A.

● **În zilele de 1 și 2 noiembrie a.c. vor avea loc în localitățile** Novara, Aosta **și** Torino **meciurile primei ediții a „Cupei Europei", rezervată echipelor de club feminine. Cele patru echipe participante, sînt:** Luton Town **(Anglia),** B. K. Copenhaga **(Danemarca),** Reims **(Franța) și** Real Torino **(Italia).**

● „Va trebui să treacă cel puțin zece ani pînă cînd se va putea organiza un campionat european inter-cluburi. În mod cert vom ajunge acolo dar va trebui să învingem multe dificultăți", **a declarat de curînd la** Belfast **vicepreședintele F.I.F.A.,** Harry Cavan.

● Lothar Emmerich, **fosta aripă stîngă a echipei** Borussia Dortmund **și a reprezentativei R.F.G. și care actualmente joacă la echipa belgiană** Beerschot, **fiind golgeterul ei, va fi în curînd transferat la U. S.** Valenciennes **(Franța).**

● **Retragerea din activitate a celebrului jucător brazilian** Garrincha **se va face în prima lună a anului viitor. Cu această ocazie se va organiza un meci între o selecționată a orașului** Rio de Janeiro **și o echipă europeană care ar putea fi** Real Madrid, Benfica Lisabona **sau** Internazionale Milano. **Beneficiul acestei întîlniri va reveni în întregime sărbătoritului.**

## PELE PREFERĂ MAȘINILE IUGOSLAVE

Turneul pe care echipa *Santos* l-a efectuat în *Iugoslavia* s-a încheiat cu un frumos succes. Reușita a dat impuls organizatorilor să perfecteze noi întîlniri pentru viitor. Astfel se proiectează pentru luna august 1970 un mare festival fotbalistic cu participarea echipelor *Santos, Penarol, Independiente, Partizan* și *Steaua Roșie Belgrad.*

Vedeta nr. 1 a turneului a fost, bineînțeles, *Pele*, care s-a declarat foarte surprins de faptul că, avînd jucători de o clasă atît de înaltă, *Iugoslavia* nu s-a calificat totuși pentru Mexico.

La *Kragnevaț*, orașul industriei automobilistice iugoslave, *Pele* a achiziționat o mașină de fabricație locală *„Fiat 125"* de culoare roșie, cu care s-a plimbat prin oraș, dovedindu-se un bun conducător auto. Agenții de circulație l-au oprit totuși de nenumărate ori dar... pentru a-i cere autografe.

## ÎN MEMORIA LUI RENATO CESARINI: UN PREMIU CARE-I POARTĂ NUMELE (ÎN ITALIA) ȘI BUSTUL SĂU (ÎN ARGENTINA)

Figura legendară a lui *Renato Cesarini*, fostul mare jucător italo-argentinian, de curînd dispărut, va fi evocată în campionatul *Italiei* prin instituirea unui premiu care-i va purta numele. *Cesarini* a devenit faimos prin golurile pe care le înscria în ultimele minute ale meciurilor. De altfel, ultimele minute ale unui meci au și primit denumirea de *„zona Cesarini"*. Un regulament elaborat de curînd arată că un premiu special — *premiul Cesarini* — va fi acordat jucătorului care în ultimele cinci etape din tur va înscrie golul cel mai apropiat de minutul 90.

Amintim, de asemenea, că direcțiunea clubului argentinian *Chacarita Juniors* a hotărît să instaleze în fața sediului clubului bustul de bronz al lui *Cesarini*, fost jucător al acestei echipe.

## „STELE" LA MEZAT

Nu toate merg strălucit în peisajul însorit al *Siciliei*. Dacă nu e vorba de *Maffia*, stupefiante sau vendete seculare, scandalurile sportive sînt în floare. Astfel clubul *S.S. Palermo*, dator aproape un milion de dolari, s-a văzut nevoit — spre a-și reface creditul — să ofere spre vînzare toate achizițiile făcute în vederea actualului campionat. Printre ele, jucători de valoare ca: *Pasetti* (Juventus—Torino), *Ligupre* (Pernana), *Bertnola* (Atalanta — Bergamo), *Toschi* (Reggia) etc. Mulți dintre ei nici nu apucaseră să joace la *Palermo*, cînd s-au trezit „scoși la vînzare".

## CAMPIOANA S.U.A. — O ECHIPĂ... O.N.U.

Campionatul S.U.A. s-a încheiat iar titlul a revenit clubului *Kansas City* din capitala statului *Kansas*. În formația sa — fapt foarte interesant și semnificativ — nu se găsește însă, decît un singur jucător american; ceilalți sînt străini angajați cu contracte. Spre convingere, iată formația campioanei cu precizarea țării fiecărui jucător:

*Conde* (Ungaria), *Vrankovici* (Iugoslavia), *Krivits*, *Hanek* (Ungaria), *Benedek* (S.U.A.), *Quiros* (Costa Rica), *Fernandez* (Uruguay), *Stoeffet* (Olanda), *Saccone* (Uruguay), *Benitez* (Peru), *Seissler* (R.F. a Germaniei).

Un adevărat O.N.U. fotbalistic...


**FOTBAL**

REVISTĂ SĂPTĂMÎNALĂ
Redacția și ad-ția: București, Bd. Mărăști 26, sectorul I, telefon 17.55.18

COLEGIUL DE REDACȚIE

Constantin Chiriță, Ștefan Covaci, Gh. Dumitrescu, Pavel Marcu, Aurel C. Neagu (redactor șef), Angelo Niculescu, Andrei Rădulescu, Dumitru Tomescu, Stelian Trandafirescu (redactor-șef adjunct), Radu Urziceanu (secretar general de redacție), Emerich Vogl, Ion Voica, Ion Voinescu.

Prezentarea grafică Liviu Bobocea

# PETROPOULOS ŞI-A ÎNCEPUT PREGĂTIRILE CU UN LOT REMANIAT

Încă 18 zile şi ne vom găsi în faţa meciului decisiv al grupei I a preliminariilor europene ale C.M., **România — Grecia.** Pregătirile şi, firesc, emoţiile au început în cele două tabere. Fiecare doreşte victoria şi se pregăteşte s-o obţină. În Grecia, unde acel 4—1 asupra Elveţei a adus o mare doză de optimism, presa sportivă acordă coloane întregi comentariilor şi concluziilor după partida de la Salonic, dar mai ales pregătirilor pentru Bucureşti. Iată câteva spicuiri.

**CALIFICAREA — O PROBLEMĂ BALCANICĂ.** Este aprecierea ziarului atenian **„Athlithiki Iho"**, care scrie : **„Cinste ţărilor noastre. România şi Grecia au eliminat din grupă pe ambii lor adversari din occident. Calificarea a devenit acum o problemă „familială", o problemă balcanică. Şi ne bucurăm cu adevărat pentru aceasta".**

**APĂRAREA — CALCÂIUL LUI AHILE.** În atmosfera de mare entuziasm pe care a creat-o victoria la scor asupra Elveţiei, specialiştii şi cronicarii eleni n-au scăpat din vedere unele imperfecţiuni din jocul echipei, pe care le cer lichidate în vederea meciului cu România. **„Împotriva elveţienilor** — scrie I. Diakoianis în „Athlithiki Iho" **— apărarea noastră, fără a comite greşeli mari, ne-a speriat de câteva ori. În primele 20 de minute, când scorul era 0—0, ea a manifestat slăbiciuni precise, nu în jocul individual, ci în cel de ansamblu. N-a existat întotdeauna o dublare între fundaşi... A fost o fericire că elveţienii n-au exploatat două ocazii... Împotriva României nu trebuie să se repete aceleaşi erori. Problema, de competenţa lui Lakis Petropoulos, va trebui examinată şi rezolvată în timpul pregătirii pentru dificilul meci de la Bucureşti... În fotbalul de azi o echipă trebuie să aibă un spate solid organizat".**

Aceeaşi problemă o atacă şi ziarul „To Fos ton Spor", care scrie printre altele: **„Trebuie îmbunătăţită compoziţia şi capacitatea apărării în totalitate.. Cei 4 fundaşi folosiţi (contra Elveţiei) nu inspiră încredere, cel puţin pentru meciul de la Bucureşti. Faptul că apărarea a primit un singur gol nu constituie un argument pentru menţinerea ei, întrucât greşelile făcute de ea au fost multe... Dl. Petropoulos a recunoscut că apărarea a avut slăbiciuni. Este obligat deci, s-o alcătuiască şi pregătească astfel încât să fie mobilă şi elastică, în funcţie de fiecare fază".**

**BALLABIO DECLARA...** În declaraţia făcută ziarului „Athlithiki Iho", antrenorul elveţian a spus : **„Urez noroc Greciei în meciul de la Bucureşti. Vă atrag atenţia însă, asupra faptului că echipa dv. a avut un început nervos ; trebuie avut în vedere acest lucru pentru ca echipa să nu primească gol chiar la începutul meciului. Dar, dacă nu veţi merge în Mexic, să nu vă pierdeţi speranţa. Fotbalul grec se află pe drumul ascensiunii şi nu va întîrzia momentul când se va remarca".**

**PETROPOULOS LA LUCRU.** Pregătirile lotului au început după jocurile de campionat restante din 22 octombrie şi după etapa din 26 octombrie. Lotul va urma timp de 18 zile un program special de pregătire. În efectiv au fost introduşi 6 jucători noi, în special apărători. Pentru a-i crea condiţii optime de pregătire lui Petropoulos, federaţia a amânat meciurile din 9 noiembrie ale echipelor care dau jucători lotului. În acelaşi timp însă, federaţia a respins memoriul clubului PAOK Salonic care a cerut ridicarea suspendării dictate în campionat împotriva internaţionalilor **Koudas** şi **Botinos**, din lotul naţional.

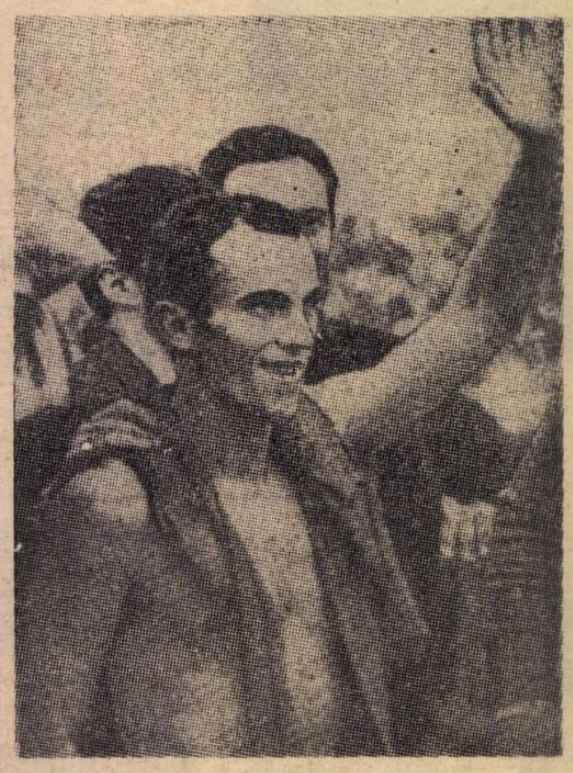

**Revenirea, cu succes, în echipa naţională a lui Domazos, a fost salutată cu entuziasm de spectatori. Domazos răspunde fericit uralelor tribunelor**

## SE CONFIRMĂ !

## ECHIPA ROMÂNIEI LA TURNEUL DIN MEXIC

Ştirea publicată acum trei săptămâni de revista noastră, cu privire la un turneu în Mexic, între 15 ianuarie — 15 februarie 1970, la care va fi invitată şi reprezentativa României, a fost confirmată recent.

Agenţiile străine de presă au transmis că federaţia mexicană a lansat invitaţiile pentru acest turneu, printre echipele solicitate fiind şi cele ale României şi Bulgariei.

## UNDE ŞI CÂND VA JUCA TORPEDO KUTAISI

Aşa cum am anunţat, echipa sovietică **Torpedo Kutaisi** va întreprinde un turneu de trei jocuri în România. Turneul va debuta la Iaşi, în compania Politehnicii (12 noiembrie), va continua la Bacău, unde va întâlni pe Dinamo (15 noiembrie) şi se va încheia la Piatra Neamţ (19 noiembrie).

## CUI ÎI VA REVENI CUPA BALCANICĂ ?

Prima manşă a finalei Cupei Balcanice inter-cluburi, DINAMO TIRANA — BEROE STARA ZAGORA, s-a disputat săptămâna trecută în capitala Albaniei. Dinamo a atacat mult, dar n-a reuşit să străpungă decât o singură dată apărarea bine organizată şi fermă a echipei bulgare, astfel că a trebuit să se mulţumească cu o victorie la limită : 1—0 (1—0). Returul are loc la Stara Zagora, azi, miercuri.

## O ECHIPĂ SECUNDĂ DE JUNIORI CONTRA CEHOSLOVACIEI

Meciul amical dintre formaţiile de juniori ale **României şi Cehoslovaciei,** se va disputa la 6 noiembrie (dată confirmată de oaspeţi), la Târgovişte. Interesant de remarcat că în timp ce antrenorii noştri vor alinia reprezentativa secundă a ţării, nici unul dintre jucătorii care au participat recent la turneul din R.P.D. Coreeană nefiind selecţionat pentru acest joc, oaspeţii vor prezenta prima echipă. Iată lotul ce va fi convocat de antrenorul federal **C. Ardeleanu** : Franc (Victoria Carei), **Stana** (Dinamo Bucureşti) — portari ; **Roman** (C.I.L. Sighetul Marmaţiei), **Cinică** (Rapid Bucureşti), **Enache** (Dinamo Bucureşti), **Hajnal** (A.S.A. Tg. Mureş), **Mihalcie** (Minerul Baia Mare) — fundaşi ; **Bölöni** (Chimica Târnăveni), **Răutu** (Dinamo Bucureşti) — mijlocaşi ; **Sandu** (Şc. sportivă nr. 2 Bucureşti), **Marcovici** (Crişul), **Vlad** (Steaua), **Sava** şi **Georgescu** (ambii de la Metalul Târgovişte), **Libra** (Progresul Bucureşti) — atacanţi.

## PRONOSPORT

| | |
|---|---|
| 1. Elveţia — Portugalia | 1 |
| 2. Dinamo Buc. — U.T.A. | 1 |
| 3. Polit. Iaşi — F.C. Argeş | 1 |
| 4. Crişul — Steagul roşu | 1 |
| 5. A.S.A. Tg. M. — Rapid | 1 |
| 6. Jiul — „U" Craiova | 1 |
| 7. Farul — Dinamo Bacău | 1 |
| 8. C.F.R. Cluj — Petrolul | 1 |
| 9. Ştiinţa Bac. — Metalul Buc. | 2 |
| 10. Metrom — Polit. Galaţi | 1 |
| 11. Met. Târg. — Portul | 1 |
| 12. Olimpia S.M. — Minerul B.M. | 1 |
| 13. Gaz metan — C.F.R. Arad | 1 |

## DE LA CORESPONDENŢII NOŞTRI

**MICA AVANCRONICA LA MECIUL ELVEŢIA — PORTUGALIA.** Duminică, la **Berna**, se va desfăşura penultimul meci din grupa I preliminară a C.M., Echipa Elveţiei primeşte vizita reprezentativei **Portugaliei** ; vor fi faţă în faţă cele două componente ale grupei, scoase din cursă. De miercuri se reunesc la **Berna** componenţii lotului elveţian. Formaţia probabilă a lui **Ballabio** este următoarea : **Kunz — Ramseyer, Guyot, Peroud, Chapuisat — Odermatt, Kuhn — Blättler, Künzli, Vuilleumier,** Poitier. Pentru prima oară, după aproape 15 ani, cunoscuţii fundaşi **Michaud** şi **Tacchella** nu fac parte din echipa naţională. În locul lor apare cuplul **Guyot — Peroud** de la clubul **Servette.** Portughezii anunţă şi ei o formaţie remaniată. **„Acum, când am pierdut orice şansă de calificare,** declară selecţionerul **Antunes, este momentul să întinerim echipa. Pentru noi începe acum campionatul 1974 !"** Echipa preconizată de **Antunes** este următoarea : **Damas — Conceicao, Humberto, Rodriguez, Hilario — Tomie, Rolando, Goncalves — Simoes, Eusebio, Diamantino.** Rezerve : **Guereiro, Nelson, Perez, Marinho.**

**REFLECŢII NU TOCMAI VESELE DUPĂ PARTIDA R.F.G. — SCOŢIA.** Miercurea trecută am asistat la **Hamburg** la o partidă aprigă, între reprezentativele **R.F. a Germaniei** şi **Scoţiei.** Nu au existat menajamente, faulturile şi chiar loviturile între jucători fără balon au abundat. Arbitrul elveţian **Droz** nu a prea reuşit să se achite de greaua lui misiune. Trebuie subliniat că reprezentativa gazdă a beneficiat şi de un bun coeficient de... şansă ; scoţienii au jucat mai bine, dar **Seeler** şi coechipierii lui s-au dovedit mult mai realişti, transformând în goluri toate situaţiile clare de care au beneficiat. Comentariile presei scoţiene au opinat că eliminarea lui **Gemmel** (min. 87) n-a fost justificată. Scoţianul fusese obiectul unor repetate faulturi din partea adversarului direct, **Haller,** care — în min. 47 — îl şi lovise chiar fără ca **Gemmel** să aibă mingea. Cei mai buni jucători din această partidă dură, realistă, cu foarte puţine momente de fotbal-spectacol, mi s-au părut **Haller** şi **Liebuda,** din echipa vest-germană, **Johnstone, Cormack** şi **Gemmel** din formaţia **Scoţiei.**

**REORGANIZAREA CLUBULUI BENFICA.** După ce un grup de conducători ai clubului **Benfica** a studiat organizarea clubului **Real Madrid,** s-a hotărît efectuarea unei organizări asemănătoare şi în clubul portughez. Astfel, **Otto Gloria** a devenit managerul lui **Benfica,** el coordonînd activitatea tehnică a tuturor echipelor clubului (seniori, juniori, pitici). Urmează să fie numit acum un antrenor al primei echipe ; foarte multe şanse de a primi acest post are fostul jucător, **Germano.**

**MARIO WIDMER**

*Zürich*

**CURSUL ARBITRILOR EUROPENI.** Marţi s-a deschis la Centrul tehnic de la **Coverciano,** de lângă **Florenţa,** un curs internaţional de arbitri organizat de **F.I.F.A.** pentru **„cavalerii fluierului"** europeni. Participă cîte trei arbitri din fiecare ţară, 33 de ţări fiind reprezentate la acest curs printre care şi **România** (arbitrii **Andrei Rădulescu, C. Niţescu** şi **N. Rainea).** Cuvîntul de deschidere al cursului a fost rostit de sir **Stanley Rous,** preşedintele **F.I.F.A.** În continuare, cei 99 de arbitri au fost salutaţi în numele gazdelor de celebrul „cavaler al fluierului" **Lo Bello** — care, alături de **Sbardella** şi **Francesconi** — reprezintă **Italia** la acest curs.

**VALCAREGGI ESTE ÎNGRIJORAT...** La meciul de la **Cardiff, Ţara Galilor — R. D. Germană,** a asistat şi selecţionerul italian **Ferruccio Valcareggi.** El a declarat, la întoarcere, că meciurile, chiar pe teren propriu, cu cele două formaţii vor fi deosebit de grele pentru echipa **Italiei,** în tentativa sa de a obţine calificarea. **„Reprezentativa R. D. Germane,** a subliniat **Valcareggi, deţine o excelentă dispoziţie de joc, acţionează precis şi constant în teren, alcătuieşte un unsprezece cu un joc foarte atletic, greu de contracarat. Sînt foarte îngrijorat pentru perspectivele „squadrei azzura",** a încheiat selecţionerul italian.

**EL ESTE VINOVATUL !** La Genova s-a petrecut o întîmplare cu totul neobişnuită. Un grup de suporteri, vreo 20 la număr, l-au atacat în plină stradă şi l-au lovit pe jucătorul **Mascherone.** Motivul ? „Tifoşi" în cauză socotesc că declinul lui **Genova** — aflată actualmente în divizia B — se datoreşte faptului că... **Mascherone** nu joacă.

**LO BELLO NU GLUMEŞTE.** Celebrul arbitru este subiect şi în această ştire pentru că, duminică, la meciul **Lanerossi — Verona** a reacţionat într-un mod ne mai întîlnit pe stadioanele italiene. La un moment dat, un spectator l-a insultat. **Lo Bello** a oprit meciul, a cerut concursul poliţiei, l-a identificat pe încorectul spectator, a cerut şi a obţinut evacuarea sa din stadion şi a avertizat spectatorii că, dacă asemenea gesturi nesportive se repetă, va suspenda imediat jocul şi echipa locală va pierde „la masa verde" partida. Federaţia şi liga italiană au aprobat comportarea lui Lo Bello şi au cerut şi celorlalţi arbitri să procedeze la fel, în cazuri asemănătoare.

**ETAPĂ RECORD ÎN CAMPIONATUL ITALIAN.** Duminică, în divizia A s-au înregistrat două cifre-record, pentru campionatul după formula cu 16 echipe : cel mai mare număr de spectatori şi cea mai ridicată sumă încasată pentru biletele de intrare. Recordul de spectatori îl deţine **Roma** unde, pe stadionul olimpic, s-au înregistrat 90 000 de plătitori.

**CESARE TRENTINI**

*Bologna*

# IAŞIN CONTINUĂ SĂ JOACE

Faimosul **Lev Iaşin,** figură legendară în fotbalul sovietic, şi cel mondial, supranumit în semn de preţuire de specialiştii străini „pantera neagră", a împlinit la 22 octombrie frumoasa vîrstă de 40 de ani şi, în acelaşi timp, un sfert de veac de activitate sportivă. Evenimentul a fost cinstit în mod sărbătoresc printr-o festivitate în cursul căruia **Gavriil Kacialin,** antrenorul reprezentativei, şi colegii lui **Iaşin** de la Dinamo Moscova i-au subliniat calităţile şi meritele de sportiv de rasă. Cu Iaşin în poartă Dinamo Moscova a cucerit de mai multe ori titlul de campioană (marele Lev a disputat peste 500 de meciuri în echipa sa de club) ; cu Iaşin echipa Uniunii Sovietice (în care a debutat în 1954, 7—0 cu Suedia) a cucerit titlul olimpic în 1956 şi Campionatul Europei în 1960, Iaşin a îmbrăcat tricoul naţionalei de peste 80 de ori, a participat la 3 campionate mondiale, a fost selecţionat în reprezentativa F.I.F.A. şi a fost distins, în 1963, cu „Balonul de aur" acordat de revista „France Football" celui mai bun fotbalist al anului.

El îşi continuă activitatea la Dinamo Moscova. Exemplu de longevitate sportivă.

**Numărul viitor al revistei „FOTBAL" va apărea joi 6 noiembrie, la orele obişnuite, cu ample relatări de la etapele a X-a şi a XI-a ale Diviziei A.**

# EPILOG LA „CORRIDA" DIN BUENOS AIRES

BUENOS AIRES 28 **(prin telefon — corespondenţă speciale pentru revista** „FOTBAL"). Capitala **Argentinei** continuă să se afle sub impresia penibilelor incidente înregistrate miercurea trecută, la finala **„Cupei intercontinentale", Estudiantes— Milan.** Ziarele cer măsuri radicale împotriva jucătorilor argentinieni iar preşedintele ţării, **Ongania,** a anunţat că va prezida personal o şedinţă extraordinară a Federaţiei de fotbal argentiniene cu care prilej se va adopta un vast program de refacere a acestui sport, de asanare a sa din punct de vedere moral şi de relansare pe plan mondial, pe baza unor reorganizări totale a cluburilor şi federaţiei. **„Doresc ca fotbalul argentinian să redevină ceea ce a fost cu ani în urmă — o mîndrie a ţării, o excelentă propagandă pentru Argentina şi nu prilej de manifestări inumane, ruşinoase pentru noi"** a declarat preşedintele **Ongania** care — aşa cum se ştie — a intervenit pentru eliberarea jucătorului lui **Milan, Combin** — arestat în mod abuziv de autorităţile din **Buenos Aires** şi a dispus arestarea şi judecarea principalilor vinovaţi de scandalul izbucnit la finală, cei trei componenţi ai formaţiei lui **Estudiantes — Poletti, Suarez** şi **Manera** — condamnaţi la câte o lună închisoare.

Consiliul federaţiei a discutat cazul celor trei fotbalişti pe planul sportiv şi a decis următoarele sancţiuni :

**— Poletti** — suspendat pe viaţă din activitatea sportivă.

**Suarez** — suspendat pe 30 de etape de campionat ; interdicţie timp de 5 ani de a participa la meciuri internaţionale.

**Manera** — suspendat pe 20 de etape de campionat; interdicţie timp de 5 ani de a participa la meciuri internaţionale.

O serie de federaţii naţionale s-au sesizat de incidentele de la **Buenos Aires.** În afara federaţiei italiene, federaţia **belgiană** şi cea **suedeză** au adresat memorii la **F.I.F.A.** în care cer o amănunţită anchetă a cazului şi măsuri şi din partea forului internaţional. **„Nu ştim,** se spune în textul trimis de Federaţia italiană, **dacă proiectul organizării Campionatului mondial, ediţia 1978, în Argentina mai poate sta în picioare. Solicităm ca acest proiect să fie revăzut la prima reunire a Comitetului Executiv."**

Pe de altă parte, se pare că **F.I.F.A.** doreşte să modifice actuala formulă a **„Cupei intercontinentale",** organizînd un turneu cu campioane şi din alte continente **(Africa, America Centrală,** etc.) şi chiar cu cîştigătorii altor competiţii importante pentru cluburi **(„Cupa cupelor", „Cupa europeană a tîrgurilor"** etc.) şi primul asemenea turneu ar urma să aibă loc într-un oraş african în august-septembrie 1970.

**Juan LOPEZ**

Redacţia şi administraţia : Bd. Mareşti nr. 36, Bucureşti. Tiparul : I. P. Informaţia ; str. Brezoianu 23—25

PROLETARI DIN TOATE ȚĂRILE, UNIȚI-VĂ!

FOTBAL

REVISTĂ SĂPTĂMÎNALĂ
ANUL IV ● JOI 6 NOIEMBRIE 1969
12 PAGINI ● 2 LEI

180

# MECIUL CU GRECIA BATE LA UȘĂ!

## LA POIANA BRAȘOV

## SELECȚIONABILII NOȘTRI SE PREGĂTESC PENTRU ULTIMUL ASALT

## LA ZÜRICH

## ESCALĂ A ECHIPEI GRECIEI ÎN DRUM SPRE BUCUREȘTI

ULTIMELE NOUTĂȚI PRIMITE DE LA ATENA ÎN LEGĂTURĂ CU PARTIDA DE LA 16 NOIEMBRIE

PLOIEȘTI. — Emoțiile băcăuanilor au fost mari și înainte de a conduce pe Petrolul cu 2—0 și după aceea, cînd, egalați, au fost în pericol să piardă. În fotografie, un moment foarte dificil din prima repriză. Portarul Ghiță a fost salvat de capriciul mingii care a trecut pe lîngă bară.

Foto : S. BRAȘOVEANU

● DEȘI N-A JUCAT IERI, DINAMO BUCUREȘTI CONTINUĂ SĂ FIE LIDER ÎN DIVIZIA A ● CAMPIONATUL DE TINERET-REZERVE ÎȘI REAFIRMĂ UTILITATEA ● CE S-A DISCUTAT LA CURSUL DE ARBITRI DE LA COVERCIANO ● BRAZILIA LANSEAZĂ OPERAȚIUNEA „TRIS" ● VĂ PREZENTĂM PE BENE ȘI CHIARUGI

# FOTBAL *varietăți*

Imagine din meciul feminin de fotbal recent disputat la Brașov între reprezentativele orașelor Brașov și Ploiești, încheiat cu victoria echipei gazdă : 4—1.

Foto : W. FEHER-Brașov

## FOTBALUL FEMININ SE AFIRMĂ ȘI LA NOI!

# VOR ATINGE IULIANA NAKO ȘI GABRIELA VELICU POPULARITATEA LUI DOBRIN ȘI DUMITRACHE?

Fotbalul feminin a început să facă și la noi primii pași. La început au fost cîteva scrisori venite la redacție în care reprezentantele „sexului slab" cereau și din acest punct de vedere... egalitate cu bărbații ! Solicitările au început să se înmulțească și, în cele din urmă, s-au materializat prin înființarea unor echipe la Brașov, la Ploiești, în Capitală. Nucleul l-au format (și îl formează) jucătoarele de handbal. Poate pentru faptul că, nu de puține ori, în clipele de destindere ale antrenamentelor, încingeau cîte „un fotbal" înfocat.

De cîtva timp au început și partidele inter-orașe. Mai întîi la Ploiești, unde echipa Brașovului, pregătită de fostul handbalist **Fr. Pall** de la Dinamo Brașov, reprezentată prin handbalistele de la Rulmentul, au cîștigat cu 4—1. Revanșa, disputată zilele trecute pe stadionul Tineretului din orașul de la poalele Tîmpei în fața a 8.000 de spectatori, a revenit la același scor brașovencelor, golurile fiind realizate de **Iuliana Nako** (2), **Olimpia Armancu** și **Cornelia Șerb** (Brașov), respectiv **Cornelia Radu** (Ploiești).

Scriindu-ne despre această partidă, corespondentul nostru, CAROL GRUIA din Brașov nu a uitat să spună că **„jucătoarele s-au întrecut în execuții tehnice cît mai frumoase, în efectuarea unor combinații de spectacol și s-au remarcat prin cîteva șuturi puternice trimise spre cele două porți, dar mai ales spre cea apărată cu mult succes de ploieșteanca Aurelia Cosma. Ne-am dat seama, cu acest prilej, că nu este de loc întîmplătoare dezvoltarea pe care o cunoaște în multe țări fotbalul feminin".**

Dar nu numai la Brașov și la Ploiești fotbalul feminin a început să umple tribunele stadioanelor. Iată că și la București antrenorul de handbal **Sava Becic** și antrenorul de fotbal **Petre Moldoveanu** au pus, la Progresul, bazele unei echipe feminine de fotbal care săptămîna trecută a debutat pe stadionul din str. Dr. Staicovici, cînd a întrecut pe Rulmentul Brașov cu 3—2, fotbalistele cu șutul cel mai precis dovedindu-se **Elena Neagu** (de două ori) și **Gabriela Velicu** (gol din lovitură liberă de la 22 m. !) de la Progresul, **Olimpia Armancu** și **Iuliana Nako** de la Rulmentul.

Așadar, începutul a fost făcut.

Să sperăm că propunerea revistei noastre, aceea de a se organiza în deschidere la partida internațională România — Grecia un joc de fotbal feminin, va avea sorți de izbîndă. În orice caz, noi am primit la redacție telefoane prin care se arătau dispuse să evolueze pe marele stadion bucureștean atît fotbalistele de la Progresul cît și cele de la Rulmentul sau din orașul „aurului negru".

## FOTO — CRITICA...

## MEDICALĂ

*Credeți că cel care bandajează piciorul portarului feroviarilor din Timișoara,* Tatar, *este cumva medic? Nu ! Nicidecum. Cel surprins în această postură este unul din... cineaștii Studioului „Alexandru Sahia" din București, aflat în zilele meciului Minerul Baia Mare — C.F.R. Timișoara, pe plaiurile maramureșene. Numele lui :* Victor Popescu.

*Deși la teren erau prezenți doi medici, atît cel din Timișoara, cît și cel din Baia Mare, nici unul nu a intervenit. Oare nu au observat că* Tatar *are nevoie să i se refacă un bandaj ?*

Text și foto :
**LUDOVIC CHIRA**
corespondent
Baia Mare

# CU 38 DE ANI ÎN URMĂ...

Mai mulți cititori ne-au întrebat cînd s-a disputat prima partidă între reprezentativele **României** și **Greciei**, cu ce rezultat s-a încheiat și ce formație am aliniat noi. Le satisfacem dorința oferindu-le următoarele date :

● Această primă întîlnire s-a desfășurat la București, în anul în care federația noastră a obținut afilierea la F.I.F.A., adică în 1930. Victoria a revenit echipei noastre la scorul de 8—1 (3—1), cinci dintre goluri fiind marcate de **Rudy Wetzer.**

● In acest joc am aliniat „11"-le : **Lăpușneanu — Steiner II, Bürger — Rafinski, Vogl, Stanciu — Covaci, Deșu, Wetzer I, Dobay, Barbu II.** De notat că marea majoritate a jucătorilor a făcut parte din delegația care în același an a participat la primul campionat mondial, din Uruguay.

● Interesant de subliniat că din echipa Greciei au făcut parte nu mai puțin de 6 frați : patru **Adrianopoulos** și doi **Vikelidis** !

# TURUL ORAȘELOR DIN DIVIZIA A

Ziarele au anunțat la timp temerara încercare a fostului mărșăluitor și maratonist NICOLAE D. NICOLAE, de a realiza un **„tur al orașelor cu echipe de fotbal în Divizia A".** La 23 August, Nicolae D. Nicolae a luat startul în acest fără precedent tur al României și, după două luni, mai precis la 22 octombrie, s-a înapoiat în Capitală, fiind întîmpinat de tovarășii săi de muncă de la uzina Vulcan.

În cele două luni în care Nicolae D. Nicolae a străbătut **2.147 km** și a rupt cîteva perechi de pantofi, a parcurs traseul PLOIEȘTI—BRAȘOV—Bran—Cîmpulung—PITEȘTI—CRAIOVA —Tg. Jiu—PETROȘANI—Hațeg—Hunedoara—Deva—ARAD—ORADEA—CLUJ—Turda—TG. MUREȘ—Gheorghieni—BACĂU—Roman—Tecuci—Galați—CONSTANȚA—BUCUREȘTI. (Cu majuscule, orașele care au echipă în Divizia A).

După această reușită, Nicolae D. Nicolae se gîndește ca în vara viitoare să realizeze un tur al capitalelor fotbalului balcanic...

Iată-l, în fotografie, la sosire, în fața uzinei Vulcan.

Foto : **AUREL NEAGU**

## ECHIPE...

*Inginerul NICOLAE JENE din București, cititor al revistei noastre, a avut rîbdarea să cerceteze loturile echipelor de fotbal și să ne trimită spre publicare cîteva formații foarte bine ticluite. Iată-le :*

ECHIPA „B" : *Baumgartner — Boc, Barbu (F. C. Argeș), Bacoș, Broșovschi — Boldeanu, Bungău — Bălan, Badea, Barbu („U" Cluj), Bălușă.*

ECHIPA „C" : *Coman — Crețu, Dan Coe, Cristache, Cîmpeanu — Costea, Contardo — Creiniceanu, Ion Constantin, Cuperman, Codreanu.*

ECHIPA „D" : *Datcu — Dalău, Dinu, Dondoș, Deleanu — Dincuță, Dumitru — Dembrovschi, Dobrin, Dumitrache, Domide.*

ECHIPA „G" : *Gornea — Georgescu, Georgevici, Grama, Greavu — Gherghelt, Gruber — Grozea, Grizea, Gane, Győrfi.*

## ECHIPE...

ECHIPA „I" : *Mihai Ionescu — Ivăncescu, N. Ionescu, Ianul, Ivan I — Iuhasz, Ivan II — Incze IV, Iordache („U" Cluj), Iordănescu, Radu Ionescu.*

ECHIPA „M" : *Moldovan — Mușat, Motroc, Măndoiu, Mocanu — Mustățea, Matei — Martinovici, Moț, Mazurachis, Moldoveanu.*

ECHIPA „N" : *Niculescu (F. C. Argeș) — Niculescu („U" Craiova), D. Nicolae, Neșu, Nedelcu — Neacșu, Negrea — Năsturescu, Neagu (Rapid), Neagu („U" Craiova), Niță.*

ECHIPA „P" : *Pilcă — Pall, Pexa, Pojoni, Plesa — Petescu, Prepurgel — Pircălab, Pantea, Pavlovici, Peronescu.*

ECHIPA „S" : *Suciu — Sătmăreanu, Stoker, Solomon, Ștefan — Strîmbeanu, Stoenescu — Șchiopu, Sălceanu, Sfîrlogea, Sasu.*

## „BRAVO TĂTICULE"...

...parcă ar vrea să spună micul **Valentin.** „Aș vrea ca și la anul să port la git medalia de campion național pe care tu, tăticule, ai cîștigat-o astă-vară împreună cu echipa U.T.A.".

Desigur că l-ați recunoscut în fotografie pe **Gheorghe Gornea,** portarul echipei U.T.A., și, în repetate rînduri, al reprezentativei naționale, în fața panoului cu fanioane sportive. De trei luni el este tatăl unui băiețel căruia de pe acum se gîndește să-i pună în picioare ghetele de fotbal. Așchia nu sare departe de trunchi...

Text și foto: **MIRCEA BENOAGA** — Arad
corespondent

# POȘTA REDACȚIEI

**VALERIU AGIGNOAE — Atelierele C.F.R. Timișoara.** — Am fost plăcut impresionați de scrisoarea dvs. și de frumoasele gînduri adresate, atît de dvs. cît și de alți muncitori ceferiști timișoreni, echipei reprezentative de fotbal a României.

La întrebarea pe care ne-ați adresat-o vă răspundem că nu este nici un fel de interdicție în sensul ca suporterii echipei naționale să nu vină în tribune cu steaguri tricolore, cu eșarfe, cu pancarte sau ciopote. Dimpotrivă! Important este însă ca încurajările adresate purtătorilor tricoului național să nu iasă din limitele sportive, ca suporterii să nu provoace dezordini sau să se manifeste nesportiv. Or, la meciul cu Portugalia nu numai că atmosfera din tribune n-a fost cu nimic alterată de manifestări negative dar a fost chiar exemplară sub aspectul cum publicul poate și trebuie să încurajeze echipa României într-un meci greu.

**F. CERNEA — Bistrița, D. BANCĂ — Constanța, D. LOȘA — Brașov, N. D. [illegible]PIȚI — București, GH. DAJANU — Brașov, N. BUGESCU — Baia Mare.** Cum o felicitare nu e niciodată tardivă, ne face plăcere să transmitem pe această cale echipei naționale de fotbal gîndurile dv. frumoase, ca și urarea de succes pentru meciul de la 16 noiembrie, cu Grecia.

**MARIOARA NĂMOLEA — com. Călugăreni, jud. Ilfov** „Aduceți creanga de măslin / Și țineți soarele în loc, / Că noi în Mexic o să fim / Și vă dorim, de-acum, noroc!" Această strofă am ales-o din poezia dv. intitulată „Victorie". Să sperăm că va fi de bun augur pentru partida cu Grecia. În privința fotografiei pe care o doriți, de la început vă spunem că e cam dificil să o obținem. Vom încerca.

**VLADUȚ TEODOR — Craiova.** În partida Brazilia—Ungaria (1—3) disputată la turneul final al C.M. din 1966, au fost aliniate următoarele echipe: BRAZILIA: Gilmar — Djalma Santos, Bellini, Altair, P. Henrique — Lima, Gerson — Garrincha, Tostao, Alcindo, Jairzinho ; UNGARIA : Gelei-Kaposzta, Matrai, Meszöly, Szepesi — Sipos, Mathesz — Bene, Albert, Farkas, Rakoși. Au marcat: Meszöly (din penalti), Bene și Farkas, respectiv Tostao.

## ATITUDINI ȘI... ATITUDINI

Cititorii noștri au aflat, din numărul trecut, despre incidentele petrecute la meciul de Divizia C dintre echipele **Chimica Tîrnăveni** și **Oltul Sf. Gheorghe.** Ca urmare a neregularităților petrecute cu acest prilej, Federația de fotbal a instituit o anchetă, în urma căreia a luat o serie de măsuri (omologarea meciului cu 3—0 pentru gazde, suspendarea terenului din Tîrnăveni pe o etapă, suspendarea a trei jucători de la Oltul și a unuia de la Chimica, pe termene variind după gravitatea actelor comise de aceștia).

N-am fi revenit asupra acestui caz, dacă (cu prilejul anchetei condusă de tov. Petre Olaru, delegat al F.R.F., care s-a deplasat la Tîrnăveni, Sf. Gheorghe și Sibiu, localitatea arbitrului Vințan) nu s-ar fi ivit unele aspecte care merită a fi reținute.

Este vorba de poziția diferită adoptată, în urma celor petrecute, de conducerea secțiilor de fotbal respective sau de unele organe locale.

În această privință, este lăudabilă poziția celor de la Sf. Gheorghe care și-au recunoscut integral vina ce le revine lor în provocarea incidentelor, luînd o frumoasă atitudine autocritică. Felul cum au privit cei de la Olt incidentele petrecute, ne face să credem că ei vor ști să tragă învățăminte de viitor și echipa lor nu va mai da prilej unor asemenea discuții.

**La polul opus s-a situat atitudinea celor din Tîrnăveni care nu și-au recunoscut nici cea mai mică vină.** Deși — la urma urmelor — meciul s-a disputat pe terenul lor iar măsurile de ordine n-au fost de loc din cele mai bune, din moment ce unii spectatori au intrat în teren, lovindu-i pe jucătorii de la Sf. Gheorghe.

A vedea numai culpa (reală !) a adversarului și a o ignora total pe a ta, amintește oarecum proverbul românesc cu bîrna și cu paiul...

# PRIETENUL NOSTRU CEL DE TOATE ZILELE...

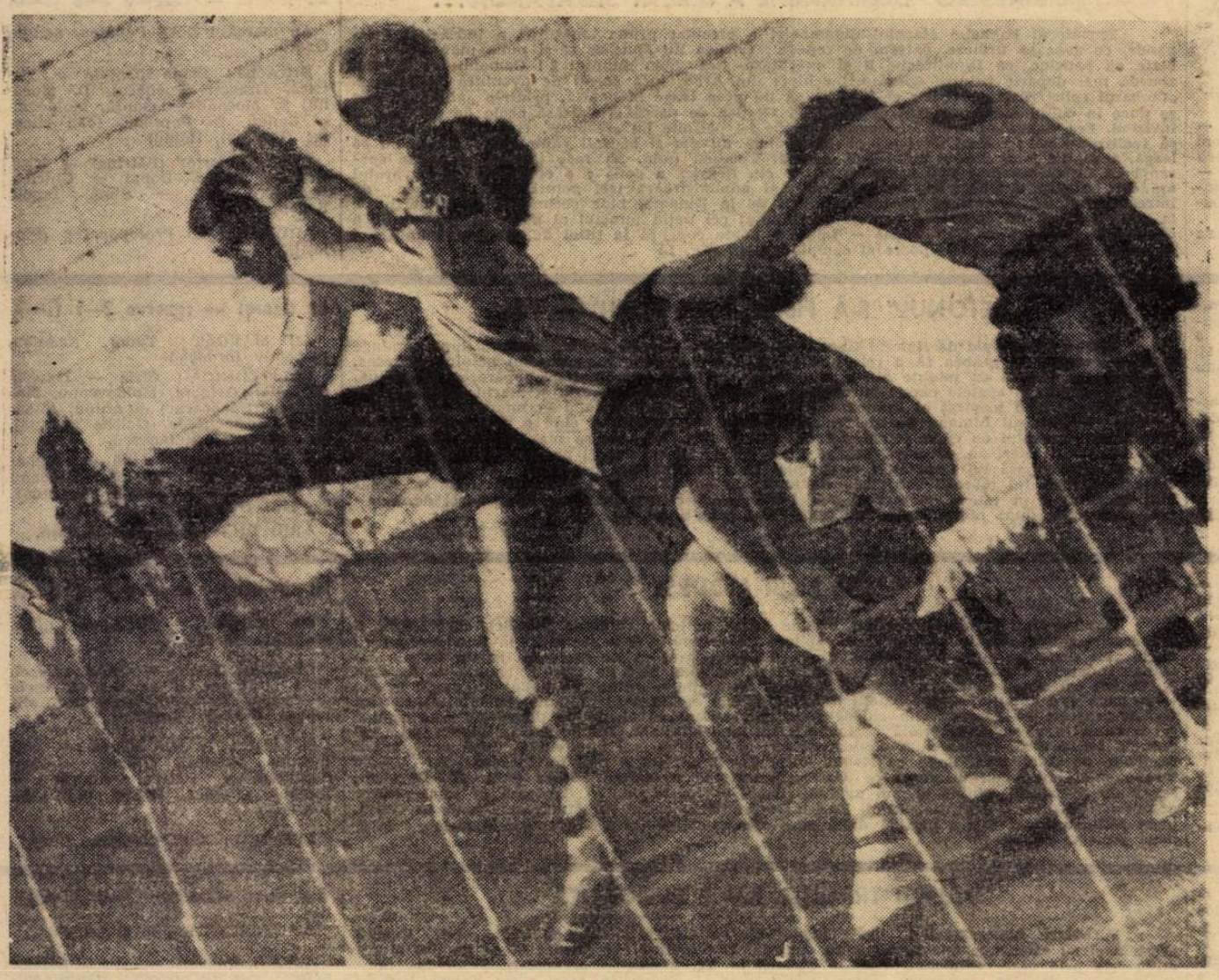

**Luptă pentru balon la poarta orădeană (Rapid—Crișul 3—0)** . Foto : PETRE COZIA

Campionatul continuă, în ciuda marei concurențe exercitată de sezonul plin de evenimente importante ale activității internaționale, să rămînă la inima iubitorilor fotbalului. Pe de o parte pentru că, pe *„scene mai mici"*, în echipele lor de club, suporterii echipei naționale îi urmăresc pe cei care au reușit comportări meritorii și pregătesc meciul decisiv al calificării. Pe de alta pentru că, trăgîndu-și curajul și inițiativa chiar din exemplele reprezentativei, și echipele de club de prima categorie au marcat un salt al calității.

De altfel și numărul meciurilor cu o desfășurare în afara tipicului *„gazdele au dominat categoric majoritatea timpului și au repurtat o victorie categorică, indiscutabil meritată"*, a devenit mai mare ; ne aflăm mai des în fața unor partide cu răsturnări spectaculoase de scor ; tabelele de marcaj se schimbă de 5—6 ori în cursul unei partide ; oaspeții au renunțat să mai intre cu docilitate în rolul celor ce fac din călătoria lor un simplu oficiu impus de rigorile regulamentului. Campionatul a primit o înviorare venită din sferele echipei naționale și să sperăm că acest aer de optimism, de încurajare, de a îndrăzni mai mult, va continua. Mai ales în eventualitatea, de noi toți dorită, a calificării reprezentativei. Alături de toate domeniile de activitate fotbalistică, Divizia A — ea în primul rînd — trebuie să beneficieze de avîntul, de elanul constructiv al tuturor celor ce iubesc fotbalul.

Între asemenea constatări optimiste și speranțe pline de perspective pentru fotbalul nostru, campionatul continuă. Îi are grijă să facă loc perioadelor meciurilor echipei naționale, căreia i-a adus, pe planul selecționării și — mai ales — al menținerii formei jucătorilor, acel ajutor care nu poate veni din altă parte. Așa, de pildă, selecționabilii de la *Dinamo București* au dovedit că au cîștigat din mers, prin campionat, această deplină intrare în formă. Mai întîi în meciul cu *Universitatea Craiova*, apoi tot mai convingător în cel cu *Farul* și, în totalitate în întrecerea cu *U.T.A.*, tricolorii dinamoviști au demonstrat în cea mai elocventă, mai completă și mai reală probă, campionatul, că își merită locul în lotul reprezentativ. Situația este valabilă și în privința celorlalți selecționabili. Pentru cazurile *Răducanu-Dan* campionatul a operat și el pozitiv ; chiar dacă la *Tg. Mureș* cei doi rapidiști n-au trecut proba pe viu în mod convingător, trei zile mai tîrziu, în disputa cu *Crișul*, ei au avut o rapidă, o bine venită ocazie să reia examenul și să-l treacă cu bine. Putem spune că Divizia A și-a făcut în mod operativ, direct, datoria demonstrînd că nicăieri mai bine ca în campionat nu poate fi efectuată o selecționare realistă.

Obligat de numeroasele date reținute de calendarul internațional, campionatul a avut mai frecvent ca altă dată etape programate miercurea. Una dintre ele s-a desfășurat ieri, readucînd în arenă, după 72 de ore, pe 12 dintre competitoare, patru dintre echipe avînd amînate meciurile (F. C. Argeș și Dinamo București ; Universitatea Craiova și Steaua) spre a se evita, accidentări greu de vindecat ale componenților lotului, ce ar fi fost angajați în întreceri foarte echilibrate, de tradiție, care niciodată nu s-au rezumat la meciuri de formalitate. Proba de rezistență (unele dintre echipe au efectuat călătorii lungi înaintea, între și după aceste etape) cerută formațiilor noastre se înscrie în eforturile fotbalului nostru de a se aclimatiza cu cerințele normale ale programului competițional modern.

Un exemplu îl găsim în *Dinamo Bacău*. Etichetată deja, după corecția aplicată de *Farul*, ca foarte obosită în urma solicitărilor din *„Cupa europeană a tîrgurilor"*, formația din *Bacău* a găsit resursele spre a realiza singura „avarie" din etapa de ieri în provizia de puncte pe care gazdele au realizat-o Oamenii lui Valeriu Neagu — notați bine ! — au efectuat o dublă deplasare (Constanța și Ploiești) și credem că nu le-a prins deloc rău acest tur de forță în fața căruia se vor mai găsi în (sperăm) tot mai lunga lor prezență în competiția continentală.

Ultimele două etape ale campionatului s-au arătat, totuși, mai cuminți. Gazdele au întreprins parcă o ofensivă spre a reînclina în favoarea lor balanța acumulărilor de puncte, dar să nu ne grăbim în a decreta o reîntoarcere la campionatele așa de puternic supuse „calculelor hîrtiei". Nu mai departe decît etapa de reluare a Diviziei A, la 20 noiembrie, cînd — s-o dorim cu toții — îi vom sărbători și în echipele lor pe „tricolorii mexicani", ne propune meciuri în care „revolta" oaspeților nu-i deloc exclusă. Adică *F. C. Argeș* este în afara oricăror șanse în întîlnirea ei cu Steaua, la București ? Sau acest Steagul roșu, care a mai făcut de atîtea ori „pozne" pronosportiștilor pleacă în victimă sigură la *Tg. Mureș* ? N-a mai făcut *„U" Cluj* rezultate de nimeni scontate la *Bacău* ? Sau *Jiul* nu-și va scoate tocmai la *Constanța* „pîrleala" acelui punct pierdut acasă, în fața *Universității Craiova* ? Nu-și poate îndrăveni *U.T.A.* moralul în asemenea măsură încît să pericliteze șansele *C.F.R.-ului* din *Cluj* în fieful său ? Sau ce să mai vorbim de acest derbi bucureștean *Dinamo — Rapid* ?

Prezentînd tot un examen al maximelor eforturi, mai ales pentru jucătorii din lot care abia vor avea timp să iasă de sub concentrarea meciului cu *Grecia* și vor intra în febra etapei de joi, a 12-a etapă va prezenta un asalt al principalelor sale rivale asupra poziției lui *Dinamo București*. *Universitatea Craiova*, în meci pe teren propriu, *Rapidul* în chiar partida cu actualul lider — par cele mai îndreptățite să egaleze punctajul dinamoviștilor. Dacă vorbim de „regiunile înalte" nu trebuie să le uităm pe cele joase, acolo unde vin, la sfîrșit de primăvară, spre a înghiți două „jertfe", apele Diviziei B. Pozițiile s-au mai îndesit față de primele etape. Și este foarte probabil ca în săptămînile de pînă la terminarea turului să asistăm la o și mai accentuată grupare care va face extrem de echilibrată și de greu previzibilă, ca deznodămînt, lupta pentru evitarea retrogradării. Campionatul ne promite mereu lucruri interesante. El are totdeauna nade pentru cei ce-l iubesc. Acum, prietenul nostru cel de toate zilele ne spune un „la revedere" de două săptămîni. Spre a face loc unui intermezzo. Dar ce intermezzo !

**Eftimie IONESCU**

## CLASAMENTUL GOLGETERILOR

**8 GOLURI :** Dumitrache (Dinamo București), Voinea — 3 din 11 m — și Tătaru (Steaua), Oblemenco (Universitatea Craiova) — 1 din 11 m, Neagu (Rapid)

**7 GOLURI :** Dobrin (F. C. Argeș) — 2 din 11 m

**6 GOLURI :** Creiniceanu (Steaua), D. Ene (Dinamo Bacău)

**5 GOLURI :** Florescu și Györfi (St. roșu), Domide (U.T.A.), Adam („U" Cluj) — 1 din 11 m, Peronescu (Jiul), Sălceanu (Dinamo București)

● Diferența existentă între clasamentul revistei noastre și cel al altor publicații, în ceea ce privește numărul de goluri înscrise de Neagu (Rapid), se datorește faptului că la meciul F. C. Argeș — Rapid din 31 august a.c. unul din golurile Rapidului a fost marcat în propria poartă de Vlad, care a trimis mingea în plasă la o centrare-șut a lui Neagu.

## CLASAMENTUL LA ZI

| | | | | | | | |
|---|---|---|---|---|---|---|---|
| 1. DINAMO Buc. | (1) | 10 | 7 | 1 | 2 | 23-10 | 15 |
| 2. Univ. Craiova | (2) | 10 | 5 | 3 | 2 | 17-10 | 13 |
| 3. Rapid Buc. | (4) | 10 | 5 | 3 | 2 | 18-11 | 13 |
| 4. Jiul Petroșani | (5) | 11 | 6 | 1 | 4 | 17-15 | 13 |
| 5. F.C. Argeș Pit. | (3) | 10 | 5 | 2 | 3 | 24-14 | 12 |
| 6. St. roșu Brașov | (8) | 11 | 6 | 0 | 5 | 19-20 | 12 |
| 7. U.T. Arad | (9) | 11 | 5 | 2 | 4 | 15-19 | 12 |
| 8. Dinamo Bacău | (7) | 11 | 4 | 3 | 4 | 16-14 | 11 |
| 9. „U" Cluj | (11) | 11 | 3 | 5 | 3 | 15-14 | 11 |
| 10. Farul C-ța | (6) | 11 | 5 | 1 | 5 | 15-18 | 11 |
| 11. Steaua Buc. | (10) | 9 | 4 | 1 | 4 | 26-19 | 9 |
| 12. Petrolul Pl. | (12) | 9 | 3 | 3 | 3 | 11-11 | 9 |
| 13. Crișul Oradea | (13) | 11 | 3 | 2 | 6 | 15-25 | 8 |
| 14. C.F.R. Cluj | (14) | 11 | 3 | 2 | 6 | 9-19 | 8 |
| 15. Pol. Iași | (15) | 11 | 2 | 2 | 7 | 7-13 | 6 |
| 16. A.S.A. Tg. M. | 16) | 11 | 2 | 1 | 8 | 7-22 | 5 |

## Carnet

# NICI O FISURĂ...

**de DAN OLTEANU**

La ce să ne așteptăm de la meciul cu Grecia ? Răspunsul este acela exprimat de dorința unanimă a sutelor de mii de cetățeni din țara noastră, îndrăgostiți de sport : **calificarea.** Cu toții excludem eventualitatea unui eșec pe care-l considerăm **aproape IMPOSIBIL,** cu toate că într-un sport în care mingea este rotundă, iar adversarii vor juca și ei ultima carte tot în vederea calificării, **orice devine POSIBIL.**

Între **dorință** și **realizare** există întotdeauna o distanță, mai mare sau mai mică, în funcție de datele pe care le oferă în mod concret o situație. Pentru calificarea echipei României în Mexic pledează argumente mai numeroase și valoroase decît în oricare altă împrejurare asemănătoare. **În primul rînd,** echipa României are **avantajul terenului propriu,** avantaj substanțial și, de regulă, hotărîtor în proporție de 75 la sută, de la meciurile de fotbal anonime pînă la „Cupa intercontinentală". **În al doilea rînd,** naționala noastră **se poate califica** și în cazul victoriei și al unui **rezultat de egalitate. În al treilea rînd, palmaresul** întîlnirilor dintre echipele României și Greciei **ne este în întregime favorabil,** deoarece pînă acum, nici la Atena, nici la București, și nici în altă parte, **formația României n-a pierdut în fața Greciei. În al patrulea rînd,** valoarea componenților și a performanțelor reprezentativei noastre este **superioară** adversarilor de la 16 noiembrie.

Aceste argumente pot să ofere echipei noastre naționale și conducerii ei un suport moral apreciabil, stăpînire de sine și clarviziune în pregătire, dar **fără autolinistirea** care se cuibărește cu ușurința în asemenea împrejurări. **Optimismul robust** este necesar, fără să fie exagerat și alimentat printr-un torent de euforism. Imboldul necesar este acela **al bărbăției, al dăruirii totale în joc și al precauției** în fața acestui ultim obstacol, care, o dată înlăturat, ne va oferi tuturora plăcerea de a ști că băieții noștri se vor afla, în iunie viitor, pe stadioanele înalte din Mexic, printre cei mai buni fotbaliști ai lumii ajunși în turneul final al „Cupei Jules Rimet".

Indemnul la precauție nu înseamnă un joc pentru rezultat de egalitate. O asemenea idee ar fi periculoasă, mai ales dacă ea și-ar face loc și printre spectatori în tribune. Susținerea pasionată, dar sportivă în același timp, a echipei române trebuie făcută **în direcția victoriei,** mai intens, mai continuu decît în meciul cu Portugalia. De această dată tribunele stadionului „23 August" vor avea mulți oaspeți străini. Și-au anunțat sosirea aproximativ 4 000 de turiști greci, care vor veni la București să-și încurajeze echipa lor. Firește, spectatorii români vor primi pe suporterii echipei Greciei **cu spiritul ospitalier** care caracterizează poporul nostru de secole. În această ambianță nouă, datorită galeriei adverse, publicul nostru va avea prilejul să dovedească în același timp și sportivitatea sa și ataşamentul față de echipa națională proprie, exprimate în cadrul unei **atmosfere de ținută remarcabilă.**

**Finala grupei întîia** din preliminariile campionatului mondial de fotbal, meciul România — Grecia, nu trebuie să aibă **nici o fisură,** pe nici unul din planurile pe care se dispută.

Premisele acestei finale sînt, după cum s-a arătat mai sus, în favoarea noastră. Este absolut necesar ca ele să rămînă de partea noastră, de la început pînă la sfîrșit, fără ca unele acte nesocotite, produse — de atitudini necontrolate — din stadion sau din tribune, să împiedece asupra condițiilor favorabile de calificare de care dispunem.

Prin urmare, comportarea generală a echipei și a tribunelor față de jucătorii din teren, față de arbitri și a spectatorilor înșiși, unii față de alții, trebuie să fie **fără pată.**

**Să nu dăm prilej nimănui să întinezc șansele de calificare ale echipei României pentru Mexic.** De altfel, sîntem convinși că în această direcție gîndesc conducerea F.R. Fotbal și antrenorii care pregătesc reprezentativa noastră, că tot în aceeași direcție gîndește orice iubitor al fotbalului. În tribunele stadionului „23 August", de la locul său, fiecare spectator să devină promotorul unei **atmosfere plină de dragoste pentru fotbaliștii noștri, dar corecte, civilizate.** În acest fel, vom putea sărbători cu toții o calificare entuziastă cu care să ne mîndrim în fața întregii lumi sportive.

# RADIOGRAFIA ETAPEI A 10-A

## DINAMO Bucureşti - U.T.A. 6-0 (3-0)

AU MARCAT : *Dumitrache* (min. 2 şi 9) ; *Lucescu* (min. 36 şi 53) ; *Sălceanu* (min. 74), *Frăţilă* (min. 87).

STADIONUL DINAMO, *timp* frumos, *teren* excelent, *spectatori* 12.000.

DINAMO : Coman 8 — Ştefan 8 (min 76 : Crăciunescu), Pîrvu 8, Stoenescu 8, Deleanu 9 — Ghergheli 9, Nunweiller VI 10 — Pîrcălab 9, Sălceanu 9, Dumitrache 10 (min. 80 : Frăţilă) Lucescu 9.

U.T.A. : Gornea 7 — Birău 4, Bacoş 5, Pojoni 5, Broşovschi 4 — Petescu 5, Lereter 5, Axente 7 — Şchiopu 4 (min. 63 : Atodiresei 4), Domide 7, Dumitrescu 5.

ARBITRU : *Al. Alexa* (Rm. Vîlcea) 9.

### „IL MAESTRO" DUMITRACHE A DIRIJAT SARABANDA...

**Purtătorul baghetei atacului dinamovist a efectuat prima „măsură" a îndrăcitei sarabande, ce avea să urmeze, extrem de repede ; Gornea nu apucase să-şi pună mănuşile dublate cu cauciuc, că Dumitrache îl şi executase. Era abia minutul 2 ! Oamenii lui Nicuşor zburdă mai departe printre apărătorii echipei din Arad, încă şocaţi de aventura varşoviană. „Corsarul roib" răspunde celor ce-l acuză că nu prea trage la poartă, printr-o „ghiulea" care se duce în colţul din stînga sus al porţii lui Gornea de parcă era atrasă acolo de un magnet invizibil. Era numai minutul 9 ! Acum, Dinamo îşi permite un „respiro". U.T.A. se străduieşte să realizeze ceva ; numai de lipsă de bunăvoinţă nu pot fi acuzaţi campionii. Nimic nu se leagă, însă, în jocul lor şi golul trei, semnat Lucescu (min. 36) face ţăndări şi palida speranţă că întrecerea s-ar mai echilibra cît de cît. Repriza a doua e o continuare a calvarului arădean. Adepţi ai simetriei, bucureştenii mai administrează trei goluri unui partener de întrecere buimac. Garnitura de internaţionali de la Dinamo, bine secundată de titularii de la club, a oferit un recital pe încă 45 de minute; cel puţin punctul al patrulea, produs de o combinaţie Pîrcălab — Dumitrache — Lucescu poate concura la titlul de cel mai frumos gol al etapei şi — ştim noi ? — poate al campionatului. (EF. I.)**

**La tineret — rezerve 3—0 (1—0)**

Au marcat : *Doru Popescu, Sandu, Ganţă.*

DINAMO : Stana (Oprea) — Petrică, Drăgan (Poenaru), D. Mocanu, S. Mocanu — Ganţă, Moldovan — Sandu, D. Popescu, Ioan Nicolae (Gungiu), Haidu.

U.T.A. : Moricz (Bătrîna) — Kiss, Gotlieb, Bodea, Dobai — Ghirlea, Pecican, Tuşa — Sima, Ianeu, Regep.

ARBITRU : *E. Protopopescu* (Ploieşti).

## POLITEHNICA - F.C. ARGEŞ 1-0 (0-0)

A MARCAT : *Lupulescu* (min. 90).

STADIONUL „23 AUGUST", teren bun, timp frumos, spectatori aproximativ 10.000.

POLITEHNICA : Constantinescu 8 — Pal 8, Ianul 6, Alecu 7, Romilă 7 — Contardo 6, Lupulescu 6 — Marica 6 (min. 55 : Incze IV 5), Cuperman 8, Moldoveanu 8, Simionaş 5.

F. C. ARGEŞ : Niculescu 9 — Pigulea 6, Olteanu 8, Vlad 7, Ivan II 6 — Prepurgel 6, Nuţu 7 — Circiumărescu 6, Radu 5 (min. 78 : Stan), Dobrin 7, Jercan 5.

ARBITRU : *Gh. Limona* (Bucureşti) 9.

### „BETONUL" S-A FISURAT ÎN MINUTUL 90 !

**Meciul se apropia de fluierul final cînd antrenorul ieşean Justin, alergînd după o minge ieşită din teren, se grăbea să o retrimită în joc, cu speranţa în miracolul golului victorios. Trecuseră şi cele 90 de minute ale unei partide de luptă acerbă dintre apărarea argeşeană, bine organizată, în spatele căreia Niculescu îşi făcea pe deplin datoria şi atacul asediator dar insuficient de bine inspirat al Politehnicii. Dar, a venit minutul fatal — minutul prelungirii anunţate de arbitrul Limona pentru repetate întreruperi de joc — cînd o minge interceptată la mijlocul terenului de către ieşeni, i-a dat prilejul lui Contardo să mai încerce încă o dată tăria betonului piteştean. O cursă printre nişte apărători, satisfăcuţi prematur de reuşita unei semi-victorii, o pasă lui Lupulescu — complet liber la marginea careului — şi în vreme ce acele cronometrului marcau secundele finalului, un şut liftat al acestuia din urmă a restabilit adevărul şi pe tabela de marcaj, aducînd în acelaşi timp pe teren fericirea şi deznădejdea, repartizate după merit jucătorilor celor două echipe. (M. I.)**

**La tineret — rezerve 2—1 (1—1)**

AU MARCAT : *Tudor, Nedelcu,* respectiv *Iordache.*

POLITEHNICA : Cizic — Gavrilă (Chihaia), Grigore, Moldoveanu, Marinescu (Hanceariuc) — Anton, Ailoaiei — Costăchescu, Goleac (Dănilă), M. Iordache, Ştefănescu.

F. C. ARGEŞ : Vintilă — Anghelina, Gh. Marcel, Cîrstea, Măţăoanu — Basarabescu, Pană — Tudor, Ţurcan, Georgescu, Nedelcu.

ARBITRU : *Vasile Liga* (Galaţi).

## CRIŞUL - STEAGUL ROŞU 3-1 (1-1)

AU MARCAT : *Gyôrfi* (min. 11), *Suciu* (min. 19), *Dărăban* (min. 68), *Sătmăreanu* (min. 89).

STADIONUL CRIŞUL, teren excelent, timp foarte frumos, spectatori aproximativ 6.000.

CRIŞUL : Bologan 6 — Baiogh 6, Sărac 6, Naghi 3, Popovici 7 — Tomeş 4 (min. 72 : Sătmăreanu), Dărăban 8, Cociş 5 — Suciu 8, Harşani, 5, Kun II (min. 32 : Arnotchi 4).

STEAGUL ROŞU : Adamache 6 — Ivăncescu 4, Jenei 6, Olteanu 6, Penzeş 4 — Pescaru 5, Kadar 6 (min. 28 : Jamaischi 4), Balint 7 — Necula 5, Florescu 6, Gyôrfi 8.

ARBITRU : *V. Topan* (Cluj) 8.

### UN MECI MODEST

**După numai 4 minute de joc, oricine putea anticipa valoarea partidei, căci Naghi şi Ivănceseu (culmea ironiei, ambii erau căpitani de echipă !) dovediseră de la bun început că oştile sînt nervoase (mai ales Crişul) şi că nu este cazul să ne aşteptăm la un fotbal de calitate pentru că punctele trebuiau cucerite oricum (mai ales de Crişul). Numai că în min. 11, Gyôrfi cel neastîmpărat, a plasat o lovitură de graţie — şutînd cu boltă din unghi în gol — ce avea să-i ambiţioneze pe băieţii lui Vlad (Suciu egalează în min. 19). În min. 41, acelaşi Gyôrfi reuşeşte să găsească un culoar favorabil, numai că Naghi se dovedeşte necruţător şi extrema braşoveană (speriată şi lovită !) devine figurantă. După pauză, într-un fel de parodie fotbalistică, cu zbucium confuz, Crişul atacă totuşi mai insistent şi după două ocazii rezolvate de Adamache, după ce Naghi (min. 52) îl „liniştească" şi pe Florescu, iar Sărac începe să-şi imite colegul, după ce Jamaischi luptează în careul advers (min. 67), Dărăban, servit de Jamaischi, obţine primul avantaj. Suciu — foarte bun — dansează în final printre apărătorii braşoveni, centrează ideal, Harşani e trîntit în careu şi Sătmăreanu venit în viteză, pune ultimul punct într-o partidă după care spectatorii au rămas doar cu bucuria... celor două puncte. (M. M. I.)**

**La tineret — rezerve 2—1 (1—0)**

AU MARCAT : *Mihălţan, Birta,* respectiv *Iordache.*

CRIŞUL : Catona — Cocoş, Lucaci, Bulc, Catona II — Beldea, Birta — Ceauşu (Jambol), Marcovicz, Mihălţan (Kasai), Ungur.

STEAGUL ROŞU : Smeu — Gilmeanu, Petrică, Grecea, Golanu (Lupuţan) — Hetrea, Andras — Jambor, Orovicz, Drăgoi (Militaru), Iordache.

ARBITRU : *Emil Călbăjos* (Cluj).

## A.S.A. Tg. M. - RAPID 2-0 (0-0)

A MARCAT : *Naghi* (min. 53 şi 75).

STADIONUL „23 AUGUST", teren bun, timp frumos, spectatori aproximativ 7.000.

A.S.A. : Solyom 8 — Şleam 7, Toth 7, Dondoş 7, Czako 8 — Solosi 5, Ciutac 5 — Caniaro 8, Naghi 8, Trăznea 6 (min. 80 : Hajnaf), Macoi 4 (min. 52 : Lucaci 8).

RAPID : Răducanu 4 — Pop 5, Lupescu 7, Dan 4, Greavu 7 — Dinu 4, Dumitru 6 — Petreanu 5, Angelescu 6 (min. 66 : Strat 5), Neagu 6, Codreanu 7.

ARBITRU : *Nicolae Cursaru* (Ploieşti) 10.

### NUMAI TRADIŢIA NU E SUFICIENTĂ

**Feroviarii bucureşteni se cam obişnuiseră să ciştige puncte cu A.S.A. pe terenul acesteia şi cu asemenea convingere s-au deplasat şi duminică. Se pare însă că au dat uitării mijloacele prin care, odinioară, reuşeau victorii la Tg. Mureş — organizare a jocului, întemeiată pe seriozitate, sobrietate, exactitate în pase şi decizie în atac, toate acestea subordonate ideii tactice obişnuite — apărare fermă şi contraatac surprinzător. Ideea a rămas, dar însoţită de inexactităţi în pase, reproşuri reciproce, nervozitate excesivă (Dan), neseriozitate fatală (Răducanu) şi, dintr-un adversar pe care echipa locală îl privea, la început, tematoare ca un pui de găină, Rapidul s-a dovedit a fi un „uliu" fără cioc şi ghiare. Şi acum cîteva dintre momentele de răscruce ale meciului. În min. 4 Neagu pătrunde în careu şi şutează puternic, dar Solyom respinge ; în min. 14 Răducanu blochează un şut tras de Naghi de la 3 m. !; min. 21 Naghi ratează un penalti ; în min. 43 Ciutac ratează de la 7 m.; în min. 48 Răducanu „mătură" o minge de pe linia porţii ; min. 53 Răducanu e neatent la un corner şi Naghi împinge mingea în plasă : 1—0; în min. 75 Răducanu degajează... la Naghi şi acesta trimite cu boltă în poarta goală : 2—0 ! Victorie meritată. (N. S.)**

**La tineret-rezerve 2—0 (0—0)**

AU MARCAT : *Siko* şi *Lungu.*

A.S.A. : Ungvari — Aldea, Balasz, Lokodi (Stîngă), Siko — Dodu, Varadi — Lungu (Fazakaş), Balint, Mocanu, Szilaghi.

RAPID : Gavrilă — Ştefan, Cojocaru, Prisăcăreanu, Cîncă — Ionescu, Dobre — Paraschiv (Tal), Jordan, Adam, Strat II.

ARBITRU : *Viorel Cioc* (Mediaş).

## JIUL - „U" Craiova 1-1 (1-0)

AU MARCAT : *Peronescu* (min. 35) şi *Oblemenco* (min. 67).

STADIONUL JIUL, teren mlănecos, denivelat ; timp însorit, căldurcs, deşi în cursul nopţii ninsese ; spectatori circa 6 000.

JIUL : Stan 7 — Georgescu 6, Georgevici 8, Stocker 7, Tonca 7 — Marinescu 5 (min. 74 : Achim), Sandu 6 — Peronescu 7, Ion Constantin 5 (min. 66 : Grizea 5), Cotormani 7, Naidin 6.

UNIVERSITATEA CRAIOVA : Oprea 5 (min. 46 : Gaboraş 7) — Niculescu 7, Mincă 8, Popa 8, Velea 8 — Strîmbeanu 8, Ivan 8 — Martinovici 6, Neagu 7, Oblemenco 9, Bălan 5 (min. 46 : Niţă 7).

ARBITRU : *V. Dumitrescu* (Bucureşti) 9.

### PRIMA „REMIZĂ" PE TEREN PROPRIU

**Deşi susţinuţi de cele cîteva sute de craioveni care au descins dis-de-dimineaţă în Petroşani, umplînd oraşul cu larma clopotelor şi sirenelor lor (şi care la încheierea meciului au devastat pur şi simplu tribuna a II-a !), oaspeţii au început jocul timid. Presaţi de Jiul, craiovenii se apără din primele minute cu disperare. În min. 4 şi 15, Naidin centrează extrem de periculos, dar Velea şi Strîmbeanu evită golurile, trimiţînd în corner. După ocazia lui Ion Constantin (min. 20), jocul se echilibrează şi oaspeţii întreprind contraatacuri inspirate, desfăşurate ingenios de perechea Neagu — Oblemenco. În min. 35, Cotormani centrează foarte înalt în careu, Oprea şi Constantin, în duel aerian, sînt depăşiţi de minge şi Peronescu înscrie din apropiere. Pînă la sfîrşit, oaspeţii se apără cu stoicism. În min. 37, Velea salvează de pe linia porţii. La reluare, craiovenii, cu un admirabil spirit de echipă, controlează cu dezinvoltură jocul. Mijlocaşii aleargă din 16 în 16 metri, iar Oblemenco încheie bine acţiunile. El egalează printr-o splendidă reluare cu capul, la o acţiune concepută de Neagu şi Velea. Craiovenii au apoi ocazii bune (Neagu, Martinovici şi Oblemenco de două ori), dar nu mai reuşesc să marcheze. În această perioadă, petroşănenii au o singură mare ocazie în min. 84, cînd Sandu a tras de la 6 metri în braţele lui Gaboraş (G. N.)**

**La tineret — rezerve 3—2 (1—0)**

AU MARCAT : *Budai, Mihăilescu, Baicu,* respectiv *Adrian Popescu* şi *Tacoi.*

JIUL : Tudora — Talpai, Todea, Dobrescu, Mihai — Nădăşan, Costinaş — Timiş, Baicu, Budai, Mihăilescu.

UNIVERSITATEA : Papuc — Vişan, Ţană, Ştefan (Gh. Popescu), Ţiţa — Bosoteanu, Bălosu — Deliu, Stanciu (Crăciunescu), Tacoi, A. Popescu.

ARBITRU : *C. Bărăescu* (Timişoara).

## FARUL - DINAMO Bacău 4-0 (0-0)

AU MARCAT : *Kallo* (min. 51), *Sasu* (min. 59), *Ologu* (min. 81), *Badea* (min. 84).

STADIONUL 1 MAI, timp frumos, teren bun, spectatori circa 12.000.

FARUL : Ştefănescu 7 — Antonescu 7, Stoica 7, Mareş 7, Pleşa 7 — Tănase 7, Koszka 9 — S. Avram 5 (min. 46 : Ologu 9), Badea 8, Sasu 8, Kallo 9.

DINAMO : Ghiţă 7 — Comănescu 5, Nedelcu 4, Velicu 4, David 4 — Panait 6, Duţan 7 — D. Ene 6, Dembrovschi 9, Rugiubei 5 (min. 68 : Neumayer 6), Băluţă 6.

ARBITRU : *Emil Vlaiculescu* (Ploieşti) 10.

### ...ŞI TOTUŞI GHIŢĂ N-A AVUT NICI O VINĂ

**Desfăşurarea calmă a jocului în prima repriză nu lăsa deloc să se întrevadă uraganul care avea să se dezlănţuie după pauză. În această primă parte, în care superioritatea a fost de partea gazdelor, dar în care contraatacurile oaspeţilor iniţiate de Dembrovschi se deveneau extrem de periculoase, am notat ratările lui Sasu, Sorin Avram şi Tănase de la constănţeni şi Rugiubei, singur cu portarul, de la băcăuani. Tot în această repriză s-a petrecut o fază, foarte controversată, terminată cu un gol înscris de Dembrovschi şi just anulat de arbitru. Dembrovschi a primit o minge de la Băluţă, dar înainte de a şuta a lovit mingea cu mîna. Introducerea inspirată a lui Ologu este hotărîtoare în obţinerea victoriei. Acesta fuge, driblează, şutează, producînd panică în careul advers ori de cîte ori intra în posesia mingii. Kallo este cel care deschide scorul printr-un volé senzaţional, Sasu înscrie şi el după numai cîteva minute, fiind imitaţi apoi de către Ologu şi Badea. Între timp dinamoviştii mai au o singură ocazie de a înscrie, dar şutul lui Dembrovschi întîlneşte bara aşa cum avea să i se întîmple şi lui Sasu aproape de sfîrşitul jocului. Patru goluri, deci, unul mai frumos decît altul, care în nici un caz nu i se pot imputa portarului Ghiţă, ci apărării sale, care în această a doua repriză a fost „la pămînt". (L. T.)**

**La tineret — rezerve 2—3 (1—1)**

AU MARCAT : *Spau* şi *Girip,* respectiv *Sănducean* şi *Tr. Popescu* (2).

FARUL : Stancu — Botea, Spau, Stoica (Popa), Simion (Enache) — Ibiş, Pavel — Girip, Constantinescu, Biliboacă, Ghiţă.

DINAMO : Fugaciu (Verşansky) — Bogdan, Tănăsache, Magheru, Volmer — I. Naumcef, Cernat (C. Naumcef) — Blejuşcă, Tr. Popescu, Sănăucean, Pană.

ARBITRU : *Gheorghe Dragomir* (Bucureşti).

## STEAUA - „U" Cluj 2-1 (2-0)

AU MARCAT : *Voinea* (min. 32 — din 11 m şi min. 43), *Adam* (min. 51 — din 11 m).

STADIONUL REPUBLICII, teren bun, timp frumos, spectatori circa 7 000.

STEAUA : Suciu 10 — Cristache 7, Sătmăreanu 7, D. Nicolae 6, Vigu 6 — Dumitriu III 7, Negrea 6 — Pantea 6, Tătaru (eliminat min. 24), Voinea 7, Creiniceanu 6.

„U" : Ştefan 9 — Creţu 5, Pexa 8, Neşu 7, Cîmpeanu 7 — Anca 6, Oprea 6 (min. 85 : Bungău) — Uifăleanu 6, Mustăţea 8, Adam 6 (min. 73 : Lică), Barbu 7.

ARBITRU : *I. Ritter* (Timişoara) 6.

### SE POATE CIŞTIGA ŞI ÎN 10 JUCĂTORI...

**Un joc tipic de campionat, dîrz disputat, dar de nivel tehnic modest ; două echipe (Steaua prima repriză, „U" a doua) care nu au ştiut să profite de pe urma avantajului vîntului (rare şuturi la poartă) ; o formaţie („U") care s-a organizat bine în apărare, în scopul unui „nul" măcar, neobţinut însă din cauza unui atac lipsit de forţă şi eficacitate (ocaziile clare ratate în min. 12, 30, 38, 39 şi 67, majoritatea de către Adam), deşi avea în faţă un adversar în 10 oameni ; de cealaltă parte Steaua — de asemenea cu un atac confuz, mai puţin inspirat ca de obicei, dar totuşi mai periculos, apoi redus numericeşte (prin eliminarea, justă, în min. 24 a lui Tătaru în urma unui gest nesocotit — lovirea intenţionată a adversarului — care trădează anumite tendinţe periculoase spre vedetism) — a obţinut totuşi succesul cu preţul unor mari eforturi fizice şi de voinţă în finalul partidei, după ce ratase, la rîndul său, ocazii bune (min. 41, 56, 65, 87) ; un arbitraj larg, caracteristic lui I. Ritter, dar inegal, cu decizii bune, dar şi greşite, care au produs discuţii (mai ales la 11 m acordat clujenilor, unde n-a existat elementul intenţie din partea lui Negrea), dar n-au justificat gesturile nesportive ale unor spectatori la terminarea partidei — iată pe scurt bilanţul acestei întîlniri în general echilibrată, în condiţiile date. (P. G.)**

**La tineret — rezerve 2—1 (2—0)**

AU MARCAT : *Mirăuţă* (11 m) şi *Grigore,* respectiv *Iordache.*

STEAUA : Haidu — Diţă, Deheleanu, Mirăuţă, Rotaru — Dumitru Ştefan, Stoica — Nistor, Grigore, Iordănescu, Culda (Vlad).

„U" : Negru — Ielciu, Mihăilă, Fane Lazăr, Codreanu — Sudi, M. Munteanu — Pripici (I. Munteanu), Nichiti, Iordache, Coman.

ARBITRU : *V. Roşu* (Bucureşti).

## C.F.R. Cluj - PETROLUL 2-1 (0-0)

AU MARCAT : *M. Popescu* (min. 66), *Bădin* (min. 67) şi *Soo* (min. 69).

STADIONUL MUNICIPAL, timp însorit dar cu vînt, teren bun, spectatori 7.000.

C.F.R. Nagel 6 — Dragomir 7, Cojocaru 7, Soos 8, Roman 8 — Stîncel 7 (min. 75 : Costea 7), Bretan 7 — Schvartz 7, M. Popescu 9, Tegean 7 (min. 64 : Soo 8) Petrescu 9.

PETROLUL : M. Ionescu 8 — N. Ionescu 5, Bădin 6, Florea 7, Mocanu 7 — Iuhasz 6, Moraru 5 — Oprişan 6, Dincuţă 7, Stănescu 6 (min. 60 : Cotigă 7), Grozea 9.

ARBITRU : *N. Petriceanu* (Bucureşti) 10.

### REVIRIMENT ŞI... INSPIRAŢIE

**În min. 8, Dincuţă a şutat de undeva de pe extrema dreaptă şi mingea zburînd pe aripa unui vînt puternic (a bătut de altfel tot timpul meciului) s-a îndreptat surprinzător spre colţul de jos al porţii. Dar Negel a intuit fericit traiectoria ciudată, respingînd. Pericolul acestei faze a dat parcă un semnal de luptă în tabăra ceferiştilor. Vor urma, într-adevăr, minute de mare asalt în careul oaspeţilor, unde Petrescu şi M. Popescu (min. 14, 17, 20, 21) dezlănţuiţi, inventivi şi siguri, nimicind opoziţia apărării adverse, s-au izbit în cele din urmă de aceea (valabilă) a portarului M. Ionescu. Ce a făcut Petrolul în acest timp ? Împins din spate (doar) de vînt, cu mijlocul terenului fragil, a lansat în contraatacuri pe Grozea, meritos dar solitar. În min. 14, Grozea parcurgînd cu succes o mare parte din teren, a ratat, însă, din apropierea porţii. După pauză, un moment de mare inspiraţie pe banca antrenorilor clujeni a adus în teren rezerva Soo. Soo la rîndu-i, a adus cu el forţa explozivă necesară finalizării. În trei minute, el a pregătit un gol şi l-a marcat pe al doilea, C.F.R. primind în schimb unul, la o greşeală gravă a portarului său. În min. 79, Soos ratînd un penalti, a conferit acestei partide un final dramatic. Un final în care Petrolul, zvîcnind tardiv, a căutat cu insistenţă egalarea. Ar fi putut-o găsi, fără s-o merite însă. (I. C.)**

**La tineret — rezerve 0—0**

C.F.R. : Cristea — Popovici, Băltan, Crecan, Gavrilă — Mihaly, Moldovan — Giurgiu (Balint), Naghi Deceanu, Nemeth (Sasu).

PETROLUL : Stelian — Berindei, Tudor, Stroie, Grecu — Diceanu, Mitroi — Florea, Dragomir, Ciucu, Constantin (Pantilie).

ARBITRU : *Z. Szilaghi* (Oradea).

# CURSUL PENTRU ARBITRI INTERNAȚIONALI DE LA COVERCIANO A CLARIFICAT DILEME ȘI CONTROVERSE ACTUALE

Intre 27 și 31 octombrie U.E.F.A. (Uniunea Europeană de Fotbal Asociație) a organizat la centrul tehnic de la Coverciano, al federației italiene de fotbal, un curs pentru arbitrii internaționali europeni denumit „cursul arbitrilor de elită". Acest prim curs inițiat de U.E.F.A. s-a bucurat de o participare selectă și ca arbitrii (Lo Bello, Sbardella — Italia, Mendibil — Spania, Bahramov — U.R.S.S., Finney — Anglia, Schiller — Austria, Kitabdjian — Franța etc.) și ca asistență (sir STANLEY ROUS, președintele F.I.F.A., care a vorbit despre „Tendințe și dezvoltarea jocului de fotbal", președintele U.E.F.A., G. WIEDERKEHR etc) și conferențiari (MATT BUSBY — Anglia : „Uniformitatea interpretării regulilor de joc în competițiile U.E.F.A. și H. SCHÖN — R.F. a Germaniei : „Ce așteaptă antrenorul de la arbitrii de elită"). Printre cei 96 de arbitri din 33 de țări au fost și C. Nițescu, N. Rainea și subsemnatul.

Scopul acestui curs, cu nenumărate referate urmate de seminarii și discuții pe grupe lingvistice, a fost dezbaterea unor probleme de arbitraj și stabilirea unor măsuri care să asigure interpretarea și aplicarea unitară a regulilor de joc în competițiile oficiale.

## PRINCIPALELE PROBLEME TEHNICE

**REGULA CELOR 4 PAȘI,** pe care **are voie** portarul să-i facă **cu mingea în mîini** a stirnit discuții foarte controversate. Ca urmare a indicațiilor date de oficialitățile F.I.F.A. prezente la curs, s-a impus interpretarea susținută de anglo-saxoni și acceptată mai demult de F.I.F.A. și anume : **„portarul are voie să facă cu mingea în mîini maximum 4 pași. Dar, după ce a făcut 1, 2 sau 3 pași, el poate conduce mingea cu piciorul (fără să se mai socotească acești pași), s-o reia în mîini, să facă restul de pași pînă la 4 cu ea în mîini și apoi s-o degajeze".** Dacă însă, pînă la împlinirea celor 4 pași el face de mai multe ori această manevră cu intenția de a pierde timp, arbitrul îl va penaliza cu o lovitură liberă indirectă **pentru pierderea timpului.**

**LOCUL INFRACȚIUNII.** — Potrivit art XII, **lovitura liberă se** execută **de pe locul unde a fost comisă infracțiunea.** Pentru a defini cu exactitate acest **loc s-au** făcut următoarele precizări :

— O greșeală comisă în afara limitelor terenului de joc nu poate fi pedepsită decît cu sancțiuni disciplinare (avertisment, eliminare), iar partida se reia printr-o „minge de arbitru", pe locul unde se afla ea în momentul întreruperii jocului de către arbitru.

— Locul infracțiunilor săvîrșite în teren va fi determinat astfel :

a) **La infracțiunile în raport cu mingea.** În această categorie intră hențurile. Lovitura liberă acordată se va executa de pe **locul unde mingea a atins mîna** (Un exemplu concludent : **dacă un apărător aflat în afara suprafeței de pedeapsă** lovește mingea cu mîna **în interiorul acestei suprafețe,** el va fi pedepsit cu 11 m.).

b) **La infracțiuni în contact cu adversarul.** Arbitrul stabilește cu exactitate, în cazul unui fault (loviturl, piedici etc.) locul de unde se execută lovitura liberă directă.

c) **La infracțiuni comise la distanță de adversar :** aruncarea unor obiecte (pietre, gheață, bulgări de pămînt sau zăpadă etc.), aruncarea mingii în adversar de către portar, **locul infracțiunii este acolo unde ea a fost comisă.** În această privință au fost date următoarele exemple :

● Un portar, aflat în interiorul careului de 16 m, aruncă cu putere mingea în fața unui adversar care se găsește dincolo de 16 m ; **se va acorda 11 m.**

● Dacă un apărător, plasat în afara careului, aruncă cu o piatră sau un bulgăre de pămînt într-un adversar plasat în interiorul careului, el va fi sancționat **cu o lovitură liberă directă** de pe locul unde se afla în momentul aruncării.

● Executînd o reluare de la margine, un jucător aruncă în mod violent mingea în capul unui adversar ; ela va fi sancționat **cu o lovitură liberă directă** de pe linia de tușă.

● Dacă, pentru a evita o poziție de ofsaid, un atacant depășește linia de poartă și de acolo aruncă cu o piatră într-un adversar, el **va fi sancționat disciplinar** (avertisment sau eliminare, după caz), **iar jocul va fi reluat cu o „minge de arbitru".**

**INTERVENȚIILE PERSOANELOR DIN AFARA TERENULUI** (antrenori, medici, maseuri). În această privință, indicațiile **au** fost categorice. **Arbitrul nu trebuie să permită intrarea pe teren a niciuneia dintre persoanele amintite decît numai în cazul cînd este convins că un jucător este grav lovit.** De asemenea, nu vor îngădui să se dea indicații jucătorilor de lîngă teren.

**FENTELE LA EXECUTAREA UNUI PENALTI.** Precizările făcute în această privință interzic jucătorului care execută lovitura de la 11 m :

— să lovească mingea cu călcîiul ;

**● CÎȚI PAȘI ARE VOIE SĂ FACĂ PORTARUL CU MINGEA ÎN MÎINI ?**

**● PORTARUL ELIMINAT POATE FI TOTUȘI ÎNLOCUIT CU CEL DE REZERVĂ**

**● STANLEY ROUS SOLUȚIONEAZĂ DOUĂ PROBLEME RIDICATE DE ROMÂNI**

— să bată penaltiul în timp ce se află aplecat asupra mingii pentrua și-o pregăti la 11 m, înșelind astfel atenția portarului ;

— să se oprească lîngă minge, după ce și-a luat elanul, făcîndu-se că trage pentru a induce în eroare pe portar și să tragă abia **după ce** portarul a plonjat ;

În toate aceste cazuri, **lovitura de la 11 m va fi repetată dacă s-a marcat gol.**

Singurele fente permise sînt acele mișcări ale corpului pe care un jucător le efectuează în alergare spre mingea pusă la 11 m.

**ȘUTAREA MINGII ÎNTR-UN ADVERSAR.** Dacă un jucător șutează mingea într-un adversar, aflat în apropierea lui (1—2 m), el trebuie sancționat cu o lovitură liberă indirectă **pentru joc periculos.**

**JOCUL PERICULOS ȘI OBSTRUCȚIA ÎMPOTRIVA PORTARULUI.** În principiu, lovirea mingii sau încercare de a lovi mingea aflată în mîinile portarului sau în momentul premergător prinderii ei de către portar se consideră **joc periculos** și se sancționează cu lovitură liberă indirectă. În același mod trebuie pedepsit un jucător care :

● ridică piciorul, pentru a bloca mingea, în momentul cînd portarul vrea s-o arunce cu mîna

● prin ridicarea mîinilor și mișcarea lor în fața portarului caută să-l împiedice s-o repună în joc.

Dacă însă, se plasează pur și simplu în fața portarului, aceasta nu poate fi considerată obstrucție.

**OFSAIDUL CÎND MINGEA VINE DE LA ADVERSAR. „Dacă mingea trimisă de un jucător în atac către un coechipier aflat în poziție de ofsaid, este atinsă sau jucată în drumul ei de către un apărător și DACĂ PÎNĂ ÎN MOMENTUL CONTACTULUI MINGII CU ACEST APĂRĂTOR ARBITRUL NU A FLUIERAT OFSAID, el nu va mai opri jocul, considerînd că mingea vine de la un adversar.** Se recomandă, însă, arbitrilor să fluiere imediat ce mingea a fost pasată în direcția jucătorului aflat în ofsaid.

**BĂTĂLIA CONTRA SIMULĂRILOR.** O interesantă problemă a fost ridicată de conducerea cursului și dată ca temă de dezbatere în seminarii : **atitudinea arbitrului față de simulările jucătorilor.** Concluziile, acceptate de de oficialitățile U.E.F.A. și F.I.F.A., au fost următoarele :

— simulările trebuie combătute cu toată severitatea ;

— simularea trebuie asimilată cu atitudinea nesportivă și pedepsită cu avertisment și lovitură liberă indirectă (dacă mingea e în joc) ;

— repetarea simulării trebuie pedepsită cu eliminare, dacă vine din partea aceluiași jucător ; dacă este în culpă un alt jucător din aceeași echipă se va da un avertisment colectiv, prin căpitanul de echipă, urmînd ca la o nouă simulare să fie eliminat primul jucător care o comite :

— jucătorul rănit trebuie evacuat de urgență pe de teren, pentru a nu se pierde timp ;

— pătrunderea medicilor, antrenorilor, maseurilor pe teren este permisă numai **cu** încuviințarea arbitrului.

## ARBITRII ROMÂNI ÎNTREABĂ

Delegația noastră a prezentat două probleme care au fost dezbătute în adunarea plenară (nu numai în seminarii) și pentru a căror rezolvare a fost necesară intervenția d-lui Stanley Rous, care a pus capăt discuțiilor contradictorii. Spre satisfacția noastră, soluțiile stabilite au coincis cu rezolvările date, înainte de curs, de colegiul nostru central. Aceste probleme au fost următoarele :

1. Se dictează un penalti. Înainte de executarea lui, portarul echipei penalizate comite o infracțiune pentru care este eliminat. Întrebarea : **poate apăra lovitura de la 11 m portarul de rezervă, introdus în teren în locul unui jucător de cîmp (echipa sa rămînind în 10 oameni) ?** Răspunsul : **DA.**

2. În cursul unei faze, un atacant, datorită elanului, intră în poartă, dincolo de linia ei. **Ce sancțiune trebuie dată în cazul cînd portarul îl lovește pe acest jucător aflat în interiorul porții, în timp ce mingea se află în joc?** Răspuns : **Dacă portarul îl lovește trecînd și el dincolo de linia porții, deci în afara terenului de joc, va fi sancționat numai disciplinar; dacă însă, portarul îl lovește rămînind în teren sau pe linia porții, va fi pedepsit și cu penalti.**

**Ing. ANDREI RADULESCU**
arbitru internațional

---

### *DUPĂ O CALIFICARE MERITORIE ÎN „OPTIMILE" CUPEI EUROPENE A TÎRGURILOR*

# DINAMO BACĂU ȘI PERSPECTIVELE CELUI DE AL TREILEA „HOP"

*Iată, deci, că Dinamo Bacău ne-ar putea aduce în țară pe* Internazionale *sau* Arsenal. *Visul frumos al calificării băcăuanilor în a treia etapă a „Cupei europene a tîrgurilor" este fapt împlinit după succesul cu 2—0 din meciul retur cu Skeid Oslo. Rămîne acum ca sorții să hotărască (data nu este încă stabilită) viitoarea adversară a singurei echipe românești rămasă într-o competiție europeană pentru 1970. Alături de Inter și Arsenal mai sînt în competiție, cu șanse normale de calificare,* F. C. Napoli, Juventus, Ajax Amsterdam, Liverpool, Anderlecht, Ujpest *și alte formații prestigioase. Deci, Dinamo Bacău, rămasă în competiție alături de nume reputate de echipe continentale, s-ar putea să ne aducă în țară o asemenea formație, care, pînă acum cîțiva ani era aproape imposibil de văzut la noi din cauza pretențiilor financiare exagerate. Acesta ar fi* primul merit *al calificării băcăuanilor, indiferent de avantajul de programare avut pînă în prezent.*

*De altfel, tendința de a atribui numai sorților prezența echipei Dinamo Bacău în al treilea tur al Cupei este cel puțin răutăcioasă și ascunde* invidie, *de înțeles dacă avem în vedere avantajele deplasărilor spectaculoase într-o asemenea competiție. Faptul că în partida retur de la Bacău echipa Dinamo n-a reușit timp de 45 de minute să înscrie gol, arată că la Oslo dinamoviștii au avut totuși de furcă cu Skeid și că* datorită *efortului colectiv, al ambiției și clasei de joc a unor titulari au reușit acel 0—0 care le-a oferit premisele calificării în dauna fotbaliștilor norvegieni.*

*După meciul de la Oslo ne-a fost clar că Dinamo Bacău are o factură de joc superioară adversarilor, mai închegată, mai matură, dezvoltată cu mai multă tehnică și, prin urmare, la Bacău această superioritate va produce și goluri. De aceea ne-am permis să anticipăm în scris calificarea, bazîndu-ne pe datele jocului tur. Poate că ne așteptam la mai mult, însă și așa Dinamo a crescut numărul loviturilor la poartă : 28 la Bacău față de 18 la Oslo, dintre care 12 pe poartă în raport cu cele 5 de pe „Ulleval Stadion". Mai departe, la Bacău a beneficiat de 10 cornere față de 7 la Oslo și mai cu seamă a stat mai mult în terenul advers decît în primul joc. Și totuși, deschiderea scorului s-a făcut atît de greu, neproporțional cu avantajul din desfășurarea partidei. Fotbalul va confirma întotdeauna lipsa de proporționalitate dintre superioritatea uneia sau alteia dintre echipe și tabela de marcaj.* Ratările, *atît de hulite, sînt în fotbal* un rău necesar *care string în chinga celor 90 de minute atenția și pasiunea miilor de spectatori.*

*In mintea multor telespectatori stăruie acea inspirată inscripție de pe o placardă din tribunele stadionului din Bacău :* „AZI LA BACĂU NU SE VA ÎNTÎMPLA NICI O DANDANA !". *Pînă la urmă nu s-a întîmplat la Bacău, dar s-a petrecut la Constanța în meciul de campionat cu Farul. Cît de strident sună acest 0—4 încasat de Dinamo Bacău după entuziasmul calificării consumat numai cu 100 de ore mai înainte ! Aceiași jucători, aceeași echipă, aceiași lăudați* Nedelcu, Velicu, Dembrovschi, Duțan, Ghiță *au capotat după un joc în care nu au mai semănat cu internaționalii din „Cupa europeană a tîrgurilor". Cînd ne pregăteam să scriem că Dinamo Bacău poate să inspire încredere într-un joc internațional tocmai datorită unei* forțe colective de joc în deplasare, *iată că pe malul Mării Negre n-au mai fost aceiași de pe malul Mării Nordului. De ce ?*

*Dacă cineva va sta de vorbă cu oameni din anturajul echipei Dinamo Bacău se va invoca oboseala. Pînă nu de mult era vorba de* oboseală fizică. *Acum faza este depășită. Este vorba de* OBOSEALA PSIHICĂ. *E mai* modern ! *Are* liber *și recuperează după eforturile antrenamentelor și jocurilor și, mai ales, de optica cu care ei diferențiază importanța meciurilor după interesul personal. Lăsînd de o parte excepțiile (vezi cazul U.T.A.—Legia), majoritatea jucătorilor se pregătesc și se mobilizează mult mai judicios și mai atent cînd este vorba de* întîlniri internaționale *care le oferă satisfacții mai mari, în contrast cu atitudinea neglijentă cînd este vorba de campionat sau cupă. Cu excepția unor mari jucători (Dumitrache de pildă) așa se manifestă de regulă aproape toți jucătorii de un nivel internațional mijlociu. In această ultimă categorie se poate înscrie majoritatea fotbaliștilor din echipa Dinamo Bacău care a produs o serioasă decepție prin proporția scorului de la Constanța și a dat apă la moară persiflărilor privind prezența acestei echipe în optimile de finală ale „Cupei europene a tîrgurilor".*

*Cu toate acestea, Dinamo Bacău trebuie sprijinită în vederea unei comportări cît mai onorabile în următoarea etapă, indiferent de țăria viitoarei echipe adverse. Știm că F. R. Fotbal se gîndește să-i ofere unul din turneele de iarnă în țările cu climă caldă. De asemenea, ar fi necesară întărirea echipei cu unul sau doi jucători care așteaptă vacanța de iarnă pentru a avea drept de joc pentru că, în cazul calificării echipei României pentru Mexico '70, s-ar putea ca datele viitorului joc să coincidă cu turneul în America de Sud al naționalei noastre și ca urmare,* Dembrovschi *și* Ghiță *să nu fie disponibili pentru al treilea tur al Cupei.*

*De pe acum trebuie pusă problema reprezentării echipei Dinamo Bacău în această importantă competiției, a* spiritului de răspundere în interiorul clubului *și a sprijinului din afară, pentru a evita o eventuală eliminare la scoruri care ar pune din nou peste hotare semne de întrebare, ca în cazul U.T.A., asupra valorii echipelor noastre de club. Eventuala calificare pentru turneul final din Mexic obligă și ea la apărarea de fisuri în fotbalul românesc. Iată, deci, că Dinamo Bacău are o răspundere mărită în funcție de impulsul pe care victoria dorită din meciul cu Grecia l-ar da întregului nostru edificiu fotbalistic.*

*Depinde în primul rînd de jucătorii dinamoviști de la Bacău, de antrenorii și conducerea lor, modul cum vor pregăti de pe acum viitoarea confruntare internațională din primele luni ale anului 1970.*

**Aurel C. NEAGU**

**DINAMO BACĂU — SKEID OSLO 2-0 (0-0)**

STADIONUL 23 August, 29 X 1969.
SPECTATORI : 12 000
AU MARCAT : Dembrovschi (min. 47, din penalti, și min. 88).
DINAMO BACĂU : Ghiță 7 — Comănescu 7, Nedelcu 8, Velicu 7, David 6 — Vătafu 7 (min. 75 : Neumayer 5), Duțan 8 — D. Ene 7, Dembrovschi 9, Rugiubei 7, Băluță 6.
SKEID OSLO : Kristiansen — Syversen, Olafson, Mathisen, Wangen (min. 85 : Mejlo) — Bornö, Gulbradsen — Nass, Sjöberg, Johansen, Setrang (min. 73 : Albininsen).
ARBITRU : J. ALMASSY (R. P. Ungară), 8.

START ÎN PREGĂTIRILE MECIUL[UI] CU GRECIA

# O PORTIERĂ SPRE VICTORIE...

## SECVENȚE DIN SCENELE PLECĂRII SELECȚIONAȚILOR SPRE POIANA BRAȘOV

Pariem unu contra o mie că nu știți cum au început pregătirile meciului cu Grecia. Pe o poartă laterală marea scenă de la 16 noiembrie, purtînd o valiză de voiaj, salutat cu simpatie de portar, a intrat marți, ora douăsprezece și cinci minute, Bujor Hălmăgeanu. Era primul sosit la întîlnirea lotului național. O întîlnire care nu se va destrăma de cît în seara lui 16 noiembrie, să sperăm într-o atmosferă de mare entuziasm.

— De ce cu o oră înaintea tuturor ?, l-am întrebat pe fundașul echipei Steaua.

„Stau în apropierea stadionului și am pornit-o agale. Și constat că inaugurez convocarea lotului."

Ne-am instalat, cu Bujor în rolul unei amabile gazde, în sala de club a hotelului sportivilor. Și sueta s-a încins repede. Vorbim despre subiectul, cald încă, al etapei de campionat, despre Steaua în 10 oameni în meciul cu Universitatea Cluj, despre tobogănul U.T.A.... Dar nu putem ocoli multă vreme „chestiunea zilei", partida cu Grecia. Constatăm că interlocutorul nostru este un cunoscător profund al fotbalului grecesc pe care l-a înfruntat de cîteva ori pînă acum. Îl diseacă repede într-o analiză lucidă, subliniindu-i calitățile și scăderile. Cineva l-a întrebat pe Hălmăgeanu (mai apărureră între timp Deleanu și Ghergheli) care este amintirea cea mai hazlie legată de „experiența" greacă. Și Bujor a povestit cum într-un meci disputat în Atena, după o primă repriză în care a schimbat unele lovituri cu un înaintaș iute la minie, Nestoridis, antrenorul mustruluindu-l în cabină, nu l-a mai trimis în teren. Spre marea sa surpriză și... mica sa satisfacție a constatat că și antrenorul grecilor procedase la fel... Pe banca rezervelor, timp de 45 de minute, Hălmăgeanu și Nestoridis au devenit cei mai buni amici.

Angelo și... copiii săi !
Desen de STAN

## TANDEMUL NU ESTE NOU...

Usa se deschide brusc și în sală va pătrunde Dumitrache, „Corsarul roib" în viața de toate zilele este un băiat cu alură de adolescent ; privire senină, mină calmă, gesturi elegante și liniștite. Arborează un aer vag strengăresc și vorbește totdeauna condescendent, îmbrăcîndu-și expresiile într-o culoare mereu hită. Nimbul de vedetă și-l poartă lejer, nu-l incomodează dar nici nu-l copleșește. Privind mai atent, Dumitrache mai etalează și un simpatic teribilism pueresc, concretizat printr-o brățară foarte la modă ce-i îmbracă încheietura mîinii drepte. Dumitrache trece ușor peste orice aluzie privind meciul de la 16 noiembrie. Se vede că desfide orice exagerare sau speculație pe seama lui. S-a prezentat aici la lot ca și în alte ocazii, cu sentimentul că va înfrunta un adversar obișnuit contra căruia va trebui să joace cît mai bine. Detașarea aceasta calmă avea s-o constatăm că fiind general și s-o considerăm de bun augur. Grupul avea să crească pentru că în încăpere au intrat pe rînd Lucescu, Sătmăreanu, Radu Nunweiller, Dobrin.

Argeșanul, dă mîna cu toți, întîrzie un moment privirea asupra lui Dumitrache. „Te rog să dezminți aici, spune Dobrin, că noi am fi jucat prima oară împreună în meciul cu Portugalia." Iar Dumitrache, concentrîndu-se, zîmbește la niște amintiri evident plăcute. „Desigur, completează el peste o clipă, noi sîntem colegi vechi de reprezentativă și trebuie să punem lucrurile la punct. Să știe toată lumea că am jucat alături și pe vremuri, în anul 1964, în echipa națională de juniori." Radu Nunweiller confirmă. Doar fusese și el atunci component al naționalei de juniori. Apoi „giscanul" este luat în primire de colegi dornici să afle amănunte despre înfringerea echipei F. C. Argeș la Iași, în acel minut 91. Mai doreau să știe băieții cum a reacționat „nea Titi" la finalul dramatic și trist, pentru F.C. Argeș. Dobrin povestește cu umor deși o umbră de părere de rău plutește asupra relatărilor sale. Pe nesimțite însă, discuția alunecă pe un drum mai banal și mai nefotbalistic (peste cîteva minute, într-un grup fragmentat din grupul mare, Dobrin trecea din mînă în mînă fotografia lui Dănuț Dobrin, un puști bucălat în vîrstă de doi ani).

## AMIGDALITA K.O.

Din grupul convocaților, o singură absență. Lipsea Dinu. Se știa că dinamovistul a fost bolnav destul de grav, cu temperatură, atacat de o puternică amigdalită. Se punea chiar la îndoială posibilitatea deplasării la altitudinea Poianei Brașov. Unii afirmau că indisponibil. Dinu nu se va prezenta la această convocare. Pe culoar s-au auzit însă pași și Deleanu, lîngă ușă, majordom ad-hoc, a deschis-o larg anunțînd pompos : „Dinu Cornel !" Dar peste prag a trecut... Ștefan, vechiul fundaș stînga și... noul fundaș dreapta al echipei Dinamo. Nu l-a întrebat nimeni cu ce ocazie, poate că avea numai drum prin apropiere, poate că a venit numai așa să fie alături de băieți, să-i dispună cu vorba sa mucalită și rigur. Grupul avea să crească pentru că în încăpere au intrat pe rînd Lucescu, Sătmăreanu, Radu Nunweiller, Dobrin.

Am ieșit în soarele acestei toamne tîrzii. Grupul de avangardă al lotului — Lucescu, Hălmăgeanu, Sătmăreanu, Dobrin, Dumitrache, Dinu, Deleanu, Ghergheli, Radu Nunweiller — se îndreaptă surizător spre autocar, același autocar care i-a dus spre București și în preajma meciului cu Portugalia. Același șofer care, deschizîndu-le portiera le spune, tot ca înaintea meciului cu Eusebio : „Intrați băieți ! Cursa voastră spre victorie pornește !"

Un zvînet al puternicului motor autobuzul ne ocolește — imitîn parcă o fentă a lui Dobrin — și dis pare pe aleile parcului „23 August"

Eftimie IONESCU
Ion CUPEN

O splendidă confruntare Dumitrache — Gornea, prinsă pe peliculă de fotoreporterul nostru S. BRAȘOVEANU

## PE AGENDA LOTULUI

7 NOIEMBRIE : antrenament tehnic
8 NOIEMBRIE : ușor antrenament fizic
9 NOIEMBRIE : joc de pregătire cu Steagul roșu
10 NOIEMBRIE : plecarea de la Poiana Brașov la Snagov
11 NOIEMBRIE : dimineață control medical riguros efectuat de un grup de medici de la centrul „23 August" ; după-amiază — joc-școală cu Steaua (tineret).
12 NOIEMBRIE : program de refacere, vizionarea (pentru a doua oară) a filmului realizat la meciul Grecia-Elveția, discuții pe marginea lui.
13 NOIEMBRIE : joc-școală la „23 August" cu două echipe (probabil Steaua și Electronica)
14 NOIEMBRIE : ultimul antrenament, cu continut mai mult tactic, baie, masaj, activitate de refacere.
15 NOIEMBRIE : program de gimnastică, la ora meciului, urmat de vizionarea unui spectacol, apoi de discuții tehnice.
16 NOIEMBRIE : dimineața — plecarea de la Snagov la București, discuție pe marginea meciului de după-amiază.

## ÎNCREDERE ÎN RĂDUCANU ȘI DAN!"

fac discuții mult exagerate și care nu ne dimpotrivă), mai ales că sîntem în apropie GRECIEI, atît de importantă pentru fotbalul el, efectele vor fi negative. Avem suficiente aliști de marcă, din cauza unor discuții ase fost recuperați, ci s-au demoralizat și mai informațiile mele, la TG. MUREȘ, lucrurile se prezentau. În afara calităților tehnice, a prin calm și incredere în forțele proprii, tarii nostri din ultimii 10 ani. Multi au fost arte agitați în poartă. Desigur, RĂDUCANU se datorese nu numai vîrstei. În lotul nacredere și din partea coechipierilor și a antre

și cu DAN. El rămîne același fotbalist de odihnii și recuperat fizicește și moralmente. buie agitată o „problemă" care de fapt nu

# ÎN ETAPA DE DUMINICĂ

# ÎNTRE VESTIARELE ARBITRILOR ȘI... INCINTA TERENURILOR

Au fost cazuri — din fericire, puține în număr — cînd „bănciile" din incinta terenului și vestiarele arbitrilor au constituit surse de discuții aprinse și chiar de conflicte care, într-un fel sau altul, au înăsprit atmosfera în jurul unor partide de campionat, încheiate — în ciuda aspectului liniștit și sportiv al jocului — la „înalte tensiuni". Mai mult chiar, atitudinea sau manifestările nesportive ale unor persoane aflate în incinta terenului au influențat în rău „tribunele".

Iată de ce am considerat interesant ca redactorii noștri să urmărească la jocurile etapei a X-a aceste două sectoare, de fapt din domeniul organizatoric, în lumina dispozițiilor în vigoare ale federației.

## CINE TULBURĂ LINIȘTEA ARBITRILOR ?

Atunci cînd federația a hotărît că *la cabinele arbitrilor se pot prezenta delegații celor două echipe* (înainte de începerea meciurilor pentru a completa foaia de arbitraj în baza carnetelor de legitimare, iar după joc pentru a-și ridica aceste carnete) *și observatorul federal* (dacă este necesar și la pauză) s-a gîndit, pe bună dreptate, că acești „cavaleri ai fluierului" au nevoie, ca și jucătorii în vestiarele lor, de liniște, de minute de pregătire cu Steagul roșu tire pentru joc sau de odihnă și calmare înaintea celei de a doua reprize. Este inutil să mai insistăm asupra acestor condiții elementare care trebuie asigurate arbitrilor, în special în pauza dintre reprize.

Din acest punct de vedere, duminică am constatat lucruri bune. În general a existat ordine și liniște la cabine. N-am înregistrat prezențe supărătoare, discuții contradictorii, proteste, într-un cuvînt elemente care să creeze o atmosferă neprielnică. Dimpotrivă, marea majoritate a delegaților echipelor a avut o atitudine corectă, civilizată, mulțumind arbitrilor pentru comportarea lor, cum s-a întîmplat la *Iași, București* (ambele jocuri), *Petroșani, Cluj*. Însăși antrenorii echipelor U.T.A. (I. Reinhardt), Politehnica, F. C. Argeș, Jiul și Universitatea Craiova au venit la arbitri și i-au felicitat. O excepție însă, tot a existat și dacă o semnalăm, o facem cu dorința de a nu mai întîlni nici manifestări nesportive izolate, de genul celor ale delegatului echipei Dinamo Bacău (*N. Radu*) care, după ce și-a ridicat carnetele jucătorilor, a început să profereze aprecieri jignitoare la adresa arbitrului Em. Vlaicu-lescu, pentru anularea golului înscris de Dembrovschi.

Oricît s-ar părea de curios, dar forfota enervantă pe care am înregistrat-o în unele cazuri a fost provocată... de cine credeți ? Chiar de... arbitri ! Desigur, prieteni ai celor delegați să conducă, ca și cum tocmai aceasta era singura ocazie de a se revedea și discuta. Am înregistrat asemenea vizite, plăcute pentru prieteni dar cu totul prost plasate, la cabina de pe „Republicii" din București, și la Petroșani, de pildă. Care acești arbitri nu se gîndesc că-i deranjează pe colegii lor ?

Concluzionînd investigația noastră la vestiarele arbitrilor cu sublinierea că plusurile domină minusurile, ne îngăduim două sugestii :

Una pentru echipele organizatoare : *difuzarea sau cel puțin afișarea formațiilor exacte ale partenerilor de joc pentru a evita un flux suplimentar de oameni la cabina arbitrilor.*

Alta pentru federație : *antrenorii să nu mai aibă voie să îndeplinească și funcția de delegat de echipă*, în primul rînd pentru că completarea foii de arbitraj și prezentarea carnetelor este în fond o treabă administrativă, iar în al doilea rînd pentru a evita eventuale „ciocniri", posibile după jocuri în care unii antrenori (cum s-a și întîmplat de fapt în etapa precedentă), încă înfierbîntați, nu se pot stăpîni și-și varsă focul, justificat sau nu, pe arbitri.

## ORDINE, INIȚIATIVE ȘI... ABATERI

Cît privește accesul persoanelor în incinta terenului, problemă pe care am mai tratat-o în coloanele revistei și în alte ocazii, etapa de duminică ne-a arătat că, în general, echipele organizatoare respectă în mare măsură dispozițiile federației. În interiorul terenului, pe băncile de pe margine, iau loc numai oameni care au calitatea să fie acolo (antrenorii, jucătorii de rezervă și delegații celor două echipe, medicii și maseurii lor, observatorul federal). În această ordine de idei merită să fie subliniată o inițiativă bună : la Iași și la „Republicii" din București (ca și la Arad, de altfel) accesul se face numai pe bază de tichete speciale eliberate celor în drept să beneficieze de ele. În acest fel și controlul este mai eficient, înlăturîndu-se discuțiile care se iveau în astfel de împrejurări. Ordine a existat pretutindeni duminică, exceptînd stadionul din Petroșani, unde — nu știm de ce — conducerea Jiului a ținut să fie reprezentată de trei persoane, fără a mai pune la socoteală și pe altele care își aveau locul în tribune în mod normal.

La Constanța, ordinea a „rezistat" doar pînă la terminarea meciului. Atunci terenul a fost invadat de numeroși spectatori, e drept, numai pentru a felicita pe jucătorii lor, dar faptul că au ajuns acolo înseamnă — totuși — „fisuri" în organizare, care — în alte împrejurări — ar putea duce la incidente neplăcute. De aceea, clubul Farul trebuie să întărească măsurile de supraveghere și pază.

De asemenea, trebuie să semnalăm — deși lese puțin din tema acestor rînduri — atitudinea nedemnă a unor spectatori craioveni la meciul cu Jiul, care au pricinuit stricăciuni șerioase tribunei a II-a, dovedind prin aceasta o nepasabile condamnabilă față de bunurile obștești. Un alt grup de suporteri ai oltenilor, trăind încă bucuria meciului-nul stadionului Jiului, în zorii zilei de luni, cînd se îndrepta spre gară, a stîrnit vacarm tulburînd liniștea cetățenilor. A fi suporter, oricît de pasionat, nu înseamnă să recurgi la ceea ce au făcut acești craioveni, care depășesc limitele originalității rău înțelese și intră în sfera vandalismului. Vrem să credem însă că a fost un caz izolat.

După cum sperăm că și epilogul partidei Steaua—„U" Cluj va rămîne un caz singular, că entuziasta „galerie" a Stelei nu se va identifica cu acel grup de spectatori orbiți de fanatism care la sfîrșitul jocului s-au postat la ieșirea din cabina de intenția vădită de a se răfui cu arbitrul întîlnirii, I. Ritter. Organizatorii au fost nevoiți să scoată brigada de arbitri prin altă ieșire a stadionului, astfel că tentativa de răfuială a eșuat. Sintem de acord că uneori arbitrajele merită critici, că I. Ritter a comis greșeli, dezavantajînd ambele echipe. Dar de unde acest drept al unor oameni certați cu etica cetățenească, de a se erija în „for de judecată ?"

Stelian TRANDAFIRESCU
Petre GAȚU

Atmosferă calmă, firească, în cabina arbitrilor de la stadionul Dinamo. Arbitrii Alexa și Bîrsan își verifică echipamentul, delegatul arădean, Bretoleanu, completează listele de arbitraj

DUPĂ 11 ETAPE

# CAMPIONATUL CADEȚILOR ÎȘI REAFIRMĂ UTILITATEA

In meciul de tineret-rezerve Steaua — „U" Cluj, atac bucureștean la poarta oaspeților
Foto : L. ADORJAN

Săptămînă de săptămînă, în umbra campionatului Diviziei A se consumă întrecerea echipelor de tineret-rezerve. S-ar părea, din tribună, că este un campionat ca oricare altul, cu învingători și învinși, cu satisfacții și... insatisfacții. Dincolo însă de aceste aparențe, de multe ori înșelătoare, campionatul de tineret-rezerve ascunde nenumărate aspecte legate de însuși scopul și obiectivele lui.

De aceea, o recentă anchetă întreprinsă de redactorii revistei noastre, atît printre antrenorii primelor formații, cît și ai echipelor ce fac obiectul acestor rînduri, a scos la iveală o sumedenie de constatări și de propuneri pe care în rîndurile de mai jos vrem să le prezentăm, să le discutăm.

## CARE ESTE CÎȘTIGUL ADUS DE ACEST CAMPIONAT ?

Mai întîi, însă, care este **rostul** acestor formații de tineret-rezerve ? Credem că cel mai realist a fost în răspunsul său antrenorul principal al lui „U" Cluj ȘTEFAN CIRJAN : **„Eu nu le conceep ca niște echipe, ci ca mijloc de formare de jucători, de a-i face pe aceștia să progreseze, să devină apți pentru prima garnitură. Deci : echipa de tineret-rezerve nu trebuie să constituie un scop în sine, ci să fie o verigă pe drumul afirmării finale a jucătorului".**

Fiind de acord cu punctul de vedere al antrenorului clujean să facem o incursiune printre promovații de la tineret în primele echipe. Bilanțul este îmbucurător. Nume ca cele ale lui **Doru Popescu** (Dinamo București), **Dașcu, Bălan, Tacoi** (Universitatea Craiova), **Roșu, Ciolan, Aricîu, Mățăoanu, M. Ionescu, Stan** (F.C. Argeș), **Șfraț, Mușat, Marin Ștelian, Peteanu** (Rapid), **Nădășan, Todea, Dobrescu, Marinescu** (Jiul), **Botea, Etem, Stancu** (Farul), **Volmer, Pană, Simionaș, I. Munteanu** (Dinamo Bacău), **Cadar** (Steagul roșu), **Brindescu, Atodiresei, Bătrîna** (U.T.A.), **Cristache, Iordănescu, Ștefănescu** (Steaua), **Crețu, Coman** („U" Cluj), **Cringașu, Stroe, Grecu** (Petrolul), **Bologan, Sătmăreanu II, Cefan, Ceaușu** (Crișul), **Stîncel** (C.F.R. Cluj), **V. Iordache, Sofian, Lupea, Ailoaiei, Andrioaie** (Politehnica), **Caniaro, Hajnal, Macoi** (A.S.A.) sînt prezente etapă de etapă în primele formații. Mai mult, o bună parte dintre ei se numără acum printre jucătorii de bază ai echipelor lor. Golul creat prin plecarea acestora din formațiile de tineret-rezerve este, în general, după cum ne declara antrenorul piteștean LEONTE IANOVSCHI, destul de greu de acoperit imediat. Principala sursă de unde se recrutează viitoarele cadre o constituie, fără îndoială, centrele de copii și juniori ca și, pe alocuri, posibilitățile de a legitima pe plan local elementele cele mai dotate.

Și, ca să completăm ideea cîștigurilor rezultate din existența echipelor de tineret-rezerve, să amintim și faptul că se rulează un număr mare de jucători tineri în cadrul unei competiții de regularitate, că se creează posibilitatea menținerii în pregătire a rezervelor, sau aducerea în formă a celor ce au fost accidentați. De asemenea, așa cum ne spunea și ȘTEFAN COVACI de la Steaua, **„se realizează în cadrul unui proces comun de instruire oameni de schimb pentru prima echipă, precăștigă ca idee de joc la fel ca formația de seniori"**, după cum s realizează **„promovarea mai rapid a juniorilor foarte talentați, nesoliciați de valoarea redusă a partenerilor din actuala ediție a campionatului național de juniori"**, idee împărtășită și de ȘTEFAN STĂNCULESCU (Dinamo București) și d prof. SILVIU AVRAM („U" Cluj

## „CONDIȚII DE PREGĂTIRE DINTRE CELE MAI BUNE !"

Una din întrebările adresate antrenorilor cu prilejul chestionarului nostru, viza greutățile întîmpinate în munca lor. Spre plăcuta noastră surpriză, cei 16 interlocutori ne-a confirmat că nu există nici o de osebire între condițiile asigurate d cluburi și de asociații sportive echipelor de seniori și de tineret. Poat doar în ceea ce privește asigurare terenurilor de antrenament (Jiul) a unor materiale sportive (Politeh nica Iași).

Antrenorii N. MARINESCU (Petrolul) și A. ANTOHI (Politehnica ne mai semnalau încă una din greutățile pe care le au de întîmpinat în munca lor : majoritatea jucătorilor fiind elevi, atît procesul d instruire, cît și deplasările nu s pot efectua în condiții care să asigure atît omogenitatea formației, c și un program corespunzător de re cuperare și învățămînt. **„Mai avantajos ar fi**, spuneau ei (părere care s-a raliat și T. OZON) **organizarea acestui campionat după cr terii zonale. S-ar evita în primul rînd pierderea de timp, foarte pre țios pentru elevi și s-ar reduce cos tul competiției".**

Interesantă ni se pare și o al observație a antrenorului I. IA NOVSCHI (F.C. Argeș) care declara că **„promovarea în bloc a tinerilor fotbaliști în echipele de seniori creează un gol greu de acoperit imediat. Înlocuirea celor plecați cu juniori, destul de cruzi pentru dificultatea și pretențiile campionatului de tineret-rezerve, pretinde nu numai timp, dar, totodată, multi tacti pedagogic și experiență profesională pentru ca activitatea noilor veniți la un eșalon superior să se desfășoare cu rezultate bune."**

Un caz, se pare, cu totul izolat, îl prezintă situația de la Petroșani, unde antrenorii T. OZON și M. CIURDĂRESCU ne-au semnalat unele dificultăți speciale, legate de posibilitățile pe plan local : pregătirile se desfășoară anevoios, pentru că unicul teren de fotbal din Petroșani, cel al stadionului Jiul, este folosit de cinci echipe (fotbal și rugbi) participante în campionate cu caracter republican.

Este de datoria organelor de resort din Valea Jiului să găsească o soluție pentru rezolvarea acestei situații care poate prejudicia buna reprezentare a echipelor de performanță din această parte a țării.

## ÎN DISCUȚIE — NOUL SISTEM DE PUNCTAJ

Ediția din acest an a campionatului de tineret-rezerve, a adus ca noutate criteriile inedite de stabilire a ierarhiei celor 16 participante, ținîndu-se seama — pentru prima dată — de numărul golurilor marcate. În ceea ce privește efectul acestui nou sistem de punctaj, părerile antrenorilor sînt diferite și ele se pot grupa în două categorii distincte : cei mai mulți (**T. Jurcă, Ș. Avram, Al. Meszaros, N. Tătaru, N. Marinescu, Șt. Brassai, C. Rădulescu, A. Antohi**) sînt de părere **să întocmirea clasamentului pe baza noilor principii stimulează eficacitatea și constituie o invitație la joc ofensiv ;** restul (**V. Frinculescu, Gh. Nuțescu, M. Ciurdărescu, E. Cosmoc, L. Ianovschi și T. Szabo**) dimpotrivă, cred că actualul sistem de punctaj este greoi, needificator și nestimulator. Argumentele acestora pornesc de la faptul că departajarea echipelor ar putea crea, la un moment dat, fie un decalaj greu de înlăturat și în măsură a submina caracterul de întrecere al competiției, fie că ar putea duce la situații oarecum bizare, ca aceea în care două formații — una învinsă cu 5—6 pe teren propriu și alta învingătoare în deplasare cu 1—0 — ar primi același număr de puncte (2,5) !

Evident, ne găsim într-un stadiu de experimentă și nu pot fi trase încă concluzii definitorii privind noul mod de alcătuire al clasamentului. Desigur, F.R.F., analizînd la sfîrșitul acestui campionat efectele pozitive și negative ale sistemului de stabilire a ierarhiei echipelor de tineret-rezerve, va hotărî în consecință.

★

Prezentînd în rîndurile de mai sus unele aspecte privind activitatea competițională la nivelul formațiilor de tineret-rezerve, ne-am propus, evident, să venim în întîmpinarea unor măsuri destinate să ducă la o continuă îmbunătățire a organizării și desfășurării muncii de pregătire cu tinerii fotbaliști. Pornind de la necesitatea, unanim recunoscută, a utilității acestui campionat, socotim că se impune o mai mare atenție rezolvării cu oportunitate a unor probleme actuale, de ordin organizatoric și instructiv, care să niveleze calea performanțelor de valoare a **schimbului** nostru de mîine.

Mircea TUDORAN
Mihai IONESCU

# Divizia B

Cea de-a 11-a etapă a Diviziei B a adus în fruntea celor două clasamente o echipă (Progresul București în seria I) cu vechi state de serviciu în „A" și o alta (C.S.M. Sibiu în seria a II-a) cu îndelungi ani de activitate în „B". Duminică, ambele vor susține partide foarte importante : Progresul va juca cu echipa de pe locul II, Metalul București, iar C.S.M. Sibiu se va deplasa la Craiova unde va întîlni pe Electroputere.

Întrucît la sfîrșitul săptămînii nu este etapă în Divizia A, propunem ca partidele Metalul București — Progresul București și Sportul studențesc — Metalul Tîrgoviște să se dispute în program cuplat. S-ar umple stadionul Republicii...

## REABILITARE PARȚIALĂ!

**Oțelul Galați—Sportul studențesc București 2—1 (1-0)**

**AU INSCRIS :** Olteanu (min. 21), Manta (min. 64 din 11 m) pentru Oțelul și Bujor (min. 78) pentru Sportul studențesc.
**OȚELUL :** Șerbănoiu — Vulpeanu (min. 84: Ion Nicu), Costache, Secășeanu, Traian Popescu — Ioniță, Bruștiue — Crăciunoiu, Chihaia, Olteanu, Manta.
**SPORTUL STUDENȚESC :** Ion Vasile — Ionescu, Savu, Niță, Sîrbu — Bărbulescu, Balaban — Duțan, Vasilache, Damian, Sîrb (min. 61: Bujor).
**Arbitru :** M. Rotaru (Iași) satisfăcător.

După o suită de eșecuri, înregistrate de oțelari în campionat și în „Cupa României", iată că duminică, elevii lui Ștefan Vasile s-au reabilitat parțial în fața suporterilor lor, prin victoria obținută asupra studenților bucureșteni. Spunem *parțial*, deoarece ei au cîștigat numai sub aspectul punctelor, nu și al jocului de ansamblu, practicat de echipă și care înregistrează încă vizibile scăderi.

Orice s-ar spune, în prezent, Oțelul se află într-o accentuată lipsă de formă și dacă a obținut victoria, aceasta se datorește, în special, oaspeților, care n-au știut să forțeze jocul în momentele hotărîtoare.

Partida a fost, în general, de un nivel tehnic mediocru și numai cele trei goluri, înscrise într-o manieră spectaculoasă, au mai trezit din apatie pe cei 3.500 spectatori.

Limitat mai mult la mijlocul terenului, jocul s-a ilustrat prin pase prelungite și fără rost, astfel că fazele de adevărat fotbal au fost foarte puține.

**T. SIRIOPOL**
corespondent

## NU-I TOTUL SĂ DOMINI

**Metalul Tîrgoviște — Portul Constanța 1—0 (0—0)**

**A MARCAT :** Tiron (min. 88)
**METALUL :** Bărbulescu — Buciumeanu, Ciobanu, Stanciu, Bocin — Buzatu, Mureșanu — C. Ionescu, Pîrvu (min. 77: C. Sava), Tiron, Turcu.
**PORTUL :** Manciu — Mănescu, Melenco, Gheorgache, Mihai — Mahera, Oct. Cojocaru — Strimbeanu, Caraman (min. 70: Büköși), Pîrvu (min. 77: Sîntimbreanu), I. Cojocaru.
**Excelent arbitrajul lui Aurel Bentu (București).**

Așteptată cu un interes deosebit, ca urmare a pozițiilor pe care cele două echipe le dețin în clasament, partida *Metalul — Portul* a satisfăcut în mare parte publicul prezent în tribune, oferindu-i un spectacol dinamic, cu multe faze frumoase, în care Metalul a fost, cum se spune „vioara 1".

Repriza întîi aparține în totalitate localnicilor. Portuarii se închid în carapace, nejustificat, lăsînd vîrfurile de atac — Caraman și Pîrvu — complet izolate. Șuturile oaspeților în prima repriză pot fi numărate pe degete.

Repriza secundă, în care metalurgiștii au continuat presiunea, nu s-a ridicat calitativ la nivelul celei dintîi. Constănțenii au jucat steril, cu faze confuze. acțiunile atacanților fiind neomogene, lipsite de dinamism. Caraman și Pîrvu sînt înlocuiți cu Büköși și Sîntimbreanu. Metalurgiștii au jucat mai frumos, au șutat mereu, dar au ratat exasperant de mult. Introdus în atacul metalurgist, juniorul Claudiu Sava pătrunde în careu, ridică „cu boltă" peste Manciu, iar TIRON înscrie imparabil. E minutul 88, cînd tribunele răsuflă ușurate. În teren se împart îmbrățișările.

Victorie meritată, prețioasă, dar greu obținută.

**MIȘU AVANU**
corespondent

## OASPEȚII AU TRECUT PE LÎNGĂ... DOUĂ PUNCTE

**Electroputere Craiova — C.S.M. Reșița 2—2 (1—2)**

**AU MARCAT :** Copăceanu (min. 9), Varga (min. 18), respectiv L. Popescu (min. 36), Resciuc (min. 74).
**ELECTROPUTERE :** Vasilescu — Iatan, Drăgan, L. Popescu, Florescu — Stănescu, Morovan — H. Popescu, Chesnoiu (min. 55: Resciuc), Stanciu, Lovin.
**C.S.M. :** Căunei — Kalapati, Arnăut, Pîrvan, Rednic — Pușcaș, Ulvaczky (min. 87: Zimmer) — Mioc, Nestorovici, Varga, Copăceanu.
**A arbitrat bine C. Petrea (București).**

Echipa oaspeților a fost la un pas de a-și adjudeca ambele puncte, deși evolua în deplasare. A făcut însă o mare eroare atunci cînd și-a permis două perioade de respiro, atît în finalul primei reprize cît și la sfîrșitul partidei.

Antrenorii Jijic și Bratu au prezentat în această partidă o formație solidă, omogenă, care s-a caracterizat printr-un ridicat nivel de tehnicitate. De asemenea, este demn de remarcat că vîrsta medie a formației reșițene este 22 de ani. Jucînd la victorie, atacul C.S.M.-ului se dezlănțuie chiar din start și în min. 9 reușește să deschidă scorul, printr-o acțiune de chinogramă : o pasă în adîncime, expediată de fundașul Rednic, îl pune în cursă pe impetuosul COPĂCEANU, care îl depășește net în viteză pe L. Popescu și înscrie, printr-un reușit „fals" de la aproximativ 11 m. Gazdele, uluite, în loc să riposteze energic și să se asigure în apărare (rigidă și foarte ușor de depășit), încearcă timide contraatacuri, sortite eșecului. Profitînd de degringolada craiovenilor, team-ul reșițean majorează scorul în min. 18 : VARGA trece de toată apărarea craiovenilor, marcînd un gol de zile mari. Treziți la realitate, atacanții de la Electroputere reușesc să reducă din handicap în min. 36, prin L. POPESCU.

În repriza secundă, craiovenii domină cu mai multă insistență, profitînd și de un penalti, ratat însă de Florescu (min. 66). El reușesc să egaleze, opt minute mai tîrziu, prin RESCIUC, care reia cu capul o excelentă centrare a lui Stanciu, avînd și concursul portarului Căunei, care nici măcar n-a schițat un gest.

**VASILE URZICEANU**
corespondent

## VICTORIE DECISĂ DUPĂ PAUZĂ

**Metalurgistul Cugir — Metalul Tr. Severin 5—0 (1—0)**

**AU INSCRIS :** Colnic (min. 40 și 69), Smadea (min. 50 și 76), Savancea, (min. 70).
**METALURGISTUL :** Ivanovici — Borz, Vlad, Dinea, Cîntilă — Pîrvulescu, Niculescu — Gherghel (min. 35: Colnic), Smadea, Dobai, Savancea.
**METALUL :** Purcaru — Rotaru, Cîntar, Constantin, Cîrtog — Bolovan, Diaconu — Căprioru, Jimboreanu, Chirițescu, Muschici (min. 65: Boța).
**A arbitrat slab, P. Sotir (Mediaș).**

Dornică de redresare după jocurile pierdute în deplasare, formația din Cugir a forțat încă din start acțiunile ofensive. Ea a supus pe adversar unei presiuni puternice, însă nu întotdeauna acțiunile la poartă au avut claritate. Ocaziile de gol, ivite în primele minute, au rămas nefinalizate deoarece apărarea severineană a respins cu succes toate acțiunile, mai ales prin portarul Purcaru și fundașii centrali.

O dată cu trecerea minutelor de joc, dominarea gazdelor scade în intensitate, iar golul ce părea inevitabil chiar din primul minut, și-a făcut „apariția" abia spre sfîrșitul reprizei — autor : COLNIC. Totuși, *deschiderea scorului a avut la bază o eroare a arbitrului P. Sotir, care a acordat o lovitură liberă în favoarea gazdelor, la o fază ce nu impunea o asemenea decizie. El a mai comis cîteva greșeli și în a doua parte a jocului, dezavantajînd ambele echipe și culminînd în min. 76, cînd a acordat gazdelor un gol din poziție clară de ofsaid.*

După primirea primului gol, severinenii au acționat cu mai mult curaj, însă acțiunile lor n-au avut cursivitate, cu toate eforturile lăudabile făcute de Bolovan și Jimboreanu. Localnicii, mai realiști, au acționat dezinvolt, depășind apărarea adversă pe flancuri, acolo unde Colnic și în special Dobai au zburdat pe lîngă apărătorii severineni, aflați în zi slabă.

**V. IORDACHE**
corespondent

## EGALARE ÎN MINUTUL 90!

**Metalul Hunedoara — Ripensia Timișoara 2—2 (2-0)**

**AU INSCRIS :** Steiner (min. 33), Csergö (min. 45) pentru hunedoreni, Petrovici, (min. 71) și Dobîndă (min. 90) pentru Ripensia.
**METALUL :** Socol — Ceaușu, Matei, Dan, Grozescu — Anghel, Pleian — Păunescu, Csergö, Steiner, Mercea (min. 80 : Covaci).
**RIPENSIA :** Popa — Rotaru, Calinin (min. 59: Roxin), Erdely, Surdan — Petrovici, Fülop — Seceleanu, Kun I, Dobîndă, Panici.
**A arbitrat corect și autoritar Octavian Comșa (Craiova).**

Pe un timp însorit, de toamnă tîrzie, peste 6 000 de hunedoreni au fost prezenți pe stadionul Corvinul pentru a-și susține echipa favorită, în acțiunea ei de redresare de la periferia clasamentului. Pentru aceasta, și jucătorii Metalului au abordat partida cu mult aplomb, dezlănțuindu-se în atacuri repetate, pentru a-și asigura, de la început, victoria. Șarjele lui Csergö, Mercea și Pleian se țin lanț, pentru ca în min. 33, ȘTEINER să reia o „torpilă" de la Păunescu, direct în poarta apărată de Popa. Cu toate că gazdele au rămas (în min. 34) în zece oameni — Păunescu fiind eliminat de arbitru pentru lovirea adversarului — oaspeții se mulțumesc să-și consolideze numai barajul defensiv. Abia în min. 40, ei ajung să șuteze la poarta hunedorenilor, pentru ca după cinci minute, să primească un nou gol, înscris de CSERGÖ, dintr-o pasă ideală a lui Steiner.

La 0—2, cu toată presiunea Metalului, mijlocașul timișorean PETROVICI își încearcă norocul, printr-un șut de la 20 m. care îl lasă pe Socol simplu spectator. Dar, meciul nu este jucat pînă în min. 90, deși localnicii erau siguri că victoria le-a surîs. Înainte de fluierul final, DOBÎNDĂ, care mai ratase o ocazie unică, primește o pasă de la Seceleanu și face K.O. apărarea Metalului, înscriind de la 6 m pe lîngă neinspiratul Socol.

**ION VLAD**
corespondent

## SERIA I — REZULTATE ● CLASAMENTE

Poiana Cîmpina — Ceahlăul P. Neamț 1—0 (1—0), Gloria Bîrlad — Dunărea Giurgiu 0—0, Progresul București — Flacăra Moreni 4—0 (1—0), Metrom Brașov — Politehnica Galați 3—1 (1—0), Oțelul Galați — Sportul studențesc București 2—1 (1—0), Chimia Suceava — Progresul Brăila 0—0, Metalul Tîrgoviște — Portul Constanța 1—0 (0—0), Știința Bacău — Metalul București 1—0 (0—0).

| | | | | | | |
|---|---|---|---|---|---|---|
| 1. | PROGRESUL BUCUREȘTI | 11 | 7 | 2 | 2 | 21—5 | 16 |
| 2. | METALUL București | 11 | 6 | 2 | 3 | 23—15 | 14 |
| 3. | POLITEHNICA Galați | 11 | 6 | 1 | 4 | 14—12 | 13 |
| 4. | DUNĂREA Giurgiu | 11 | 5 | 3 | 3 | 13—13 | 13 |
| 5. | PORTUL Constanța | 11 | 6 | 0 | 5 | 17—13 | 12 |
| 6. | METALUL Tîrgoviște | 11 | 5 | 2 | 4 | 13—17 | 12 |
| 7. | FLACĂRA Moreni | 11 | 5 | 2 | 4 | 17—17 | 12 |
| 8. | CHIMIA Suceava | 11 | 5 | 1 | 5 | 9—10 | 11 |
| 9. | METROM Brașov | 11 | 4 | 3 | 4 | 13—14 | 11 |
| 10. | POIANA Cîmpina | 11 | 4 | 3 | 4 | 12—14 | 11 |
| 11. | OȚELUL Galați | 11 | 4 | 2 | 5 | 14—18 | 10 |
| 12. | PROGRESUL Brăila | 11 | 4 | 1 | 6 | 16—16 | 9 |
| 13. | GLORIA Bîrlad | 11 | 3 | 3 | 5 | 18—25 | 9 |
| 14. | ȘTIINȚA Bacău | 11 | 3 | 2 | 6 | 9—14 | 8 |
| 15. | CEAHLĂUL Piatra Neamț | 11 | 4 | 0 | 7 | 9—16 | 8 |
| 16. | SPORTUL STUDENȚESC București | 11 | 2 | 3 | 6 | 14—19 | 7 |

ETAPA VIITOARE (9 noiembrie) : Portul Constanța — Politehnica Galați, Ceahlăul P. Neamț — Chimia Suceava, Metalul București — Progresul București, Poiana Cîmpina — Dunărea Giurgiu, Sportul studențesc București — Metalul Tîrgoviște, Oțelul Galați — Metrom Brașov, Gloria Bîrlad — Știința Bacău, Flacăra Moreni — Progresul Brăila.

## REZULTATE ● CLASAMENTE — SERIA II

C.S.M. Sibiu — Olimpia Oradea 1—0 (0—0), C.F.R. Timișoara — Chimia Rm. Vîlcea 2—0 (2—0), Vagonul Arad — Minerul Anina 1—0 (1—0), Electroputere Craiova — C.S.M. Reșița 2—2 (1—2), Metalul Hunedoara — Ripensia Timișoara 2—2 (2—0), Olimpia Satu Mare — Minerul Baia Mare 1—0 (0—0), Metalurgistul Cugir — Metalul Tr. Severin 5—0 (1—0), Gaz metan Mediaș — C.F.R. Arad 2—1 (1—0).

| | | | | | | |
|---|---|---|---|---|---|---|
| 1. | C.S.M. Sibiu | 11 | 6 | 3 | 2 | 12—7 | 15 |
| 2. | VAGONUL Arad | 11 | 6 | 2 | 3 | 12—10 | 14 |
| 3. | RIPENSIA Timișoara | 11 | 6 | 1 | 4 | 23—16 | 13 |
| 4. | C.S.M. Reșița | 11 | 4 | 4 | 3 | 15—10 | 12 |
| 5. | MINERUL Baia Mare | 11 | 5 | 2 | 4 | 9—6 | 12 |
| 6. | OLIMPIA Satu Mare | 11 | 6 | 0 | 5 | 18—16 | 12 |
| 7. | ELECTROPUTERE Craiova | 11 | 5 | 2 | 4 | 11—12 | 12 |
| 8. | OLIMPIA Oradea | 11 | 5 | 2 | 4 | 15—17 | 12 |
| 9. | MINERUL Anina | 11 | 5 | 1 | 5 | 19—15 | 11 |
| 10. | C.F.R. Timișoara | 11 | 4 | 3 | 4 | 13—11 | 11 |
| 11. | METALURGISTUL Cugir | 11 | 5 | 1 | 5 | 14—14 | 11 |
| 12. | C.F.R. Arad | 11 | 4 | 2 | 5 | 18—14 | 10 |
| 13. | METALUL Hunedoara | 11 | 3 | 3 | 5 | 11—14 | 9 |
| 14. | GAZ METAN Mediaș | 11 | 4 | 0 | 7 | 11—16 | 8 |
| 15. | METALUL Turnu Severin | 11 | 4 | 0 | 7 | 9—23 | 8 |
| 16. | CHIMIA Rîmnicu Vîlcea | 11 | 3 | 0 | 8 | 12—21 | 6 |

ETAPA VIITOARE (9 noiembrie) : C.F.R. Arad — Olimpia Satu Mare, Olimpia Oradea — Minerul Anina, Metalurgistul Cugir — Vagonul Arad, Electroputere Craiova — C.S.M. Sibiu, C.S.M. Reșița — Chimia Rm. Vîlcea, Ripensia Timișoara — Gaz metan Mediaș, Metalul Turnu Severin — C.F.R. Timișoara, Metalul Hunedoara — Minerul Baia Mare.

# Divizia C

## SUB SEMNUL DEPLINEI SPORTIVITĂȚI

Situate în clasamentul seriei la o diferență minimă, totuși, confruntarea directă a celor două echipe a arătat un plus de valoare tehnică și combativitate în favoarea bucureștenilor.

Flacăra roșie — antrenată de Oaidă — a pus de la început stăpînire pe joc și, instalîndu-se cu fundașii la centrul terenului, a silit pe adversari să se apere aglomerat. Cu un pic de șansă și o mai bună orientare tactică, scorul putea fi mai mare. Jocul s-a remarcat printr-o deplină sportivitate, la care și-au adus aportul ambele echipe, deși vîntul puternic și terenul prea tare au constituit o piedică în calea acțiunilor. Primul gol a fost marcat cu capul de CUCONEA, după ce tot el ratase, succesiv, alte două mari ocazii. Al doilea — înscris din apropiere de MARCU — a fost încheierea logică a unei faze rapide, la care au participat toți atacanții.

Echipa mușceleană s-a apărat bine, dar contraatacurile ei au fost lipsite de convingere. Remarcăm o „bombă" trasă de la distanță de Bascacov, care l-a pus la grea încercare pe portarul bucureștean Mușat.

În actuala formație, cuprinzînd mulți tineri, echipa Flacăra roșie Bucureșu ne-a apărut ca o frumoasă promisiune de viitor.

**M. ȘTEFĂNESCU**
corespondent

**Flacăra roșie București—Unirea Cîmpulung 2—0 (1-0)**

**AU MARCAT :** Cuconea (min. 10) și Marcu (min. 54).
**FLACĂRA ROȘIE :** Mușat (min. 75: Popa) — Tănăsescu, Dănescu, Molnar, Raitan — Constantinescu, Cuconea — Silivestru (min. 53 : Barbu), Marcu, Nichifor, Materer.
**UNIREA :** Marian — Ene, Fulga, Enache, Răducu — Bădescu, Lie — Mial, Delca, Bascacov, Păunescu.
**A arbitrat excelent Mihai Ionescu (Tîrgoviște).**

## INEFICACITATE DE AMBELE PĂRȚI

Suporterii brăileni așteptau cu ardoare cele două puncte ale victoriei, care să „salte" echipa Dunărea de pe amenințătorul loc 15 din clasamentul seriei. Dar, cu tot jocul frumos și acțiunile duse în viteză, elevii lui Alexandru Akakis n-au reușit, pe teren propriu, să străpungă poarta ceferiștilor gălățeni, apărată cu dîrzenie de fundași atletici, ca Hulea, Cucu, Podeț și Macovei, iar în ultimă instanță, de Leca, atent la orice fază periculoasă și prompt în intervenții. Nici celălalt portar, Ciorănică, n-a lăsat să treacă vreo minge pe cadrul apărat de el, avînd, de altfel, în fundașul Trifina, un prețios ajutor, în stoparea contraatacurilor rapide ale jucătorilor din cetatea dunăreană a metalurgiei.

Acțiunile brăilenilor, deși destul de insistente, au mai întîlnit și rezistența „barelor", așa cum s-a întîmplat cu șutul la vinclu al lui Ene, cu lovitura directă a lui Telegraf, sau cu toate acele frumoase centrări în „careu" ale lui Andrei (cel mai bun din 22 de jucători).

Ceferiștii gălățeni, antrenați de M. Tudorache, obțin, astfel, un punct prețios în deplasare, datorită bunei condiții fizice și apărării lor hotărîte.

O mențiune specială pentru publicul brăilean, care a știut, singur să impună celor cîtorva turbulenți respectul cuvenit adevăratei sportivități.

**AL. VIDRAN**

**Dunărea Brăila — Gloria C.F.R. Galați 0—0**

**DUNĂREA :** Ciorănică— Tănase, Motoc, Plopeanu, Trifina — Tudose, Cornel (min. 50 : Dima) — Ene, Andrei (min. 46: Aramă), Telegraf, Sava.
**GLORIA C.F.R. :** Leca — Cucu, Hulea, Podeț, Macovei — Arghir, Cristea — Hamza, Petru, Lazăr, Haralambie (min. 80: Nicolov).
**Arbitru :** Mihai Cruțescu (Buc.), autoritar. A fluierat însă sfîrșitul primei reprize cu 5 minute mai devreme !

## VÎNTUL ȘI-A SPUS CUVÎNTUL!

Cei peste 5 000 de spectatori au vizionat un joc frumos, cu faze dramatice la amebele porți, în care adversari comuni ai echipelor au fost : starea proastă a terenului și un vînt puternic, coautor al primului gol. A mai fost admirat jocul excelent prestat de Florea care, la cei 18 ani ai săi, a devenit „idolul" suporterilor din Călărași.

Îndată după fluierul de începere, jocul ia o alură vulcanică și numai autoritatea arbitrului Münich temperează spiritele. Întreaga primă repriză aparține gazdelor. Ajutate de vînt, acestea atacă insistent, dar ratează copilărește prin Răducanu, Tudor, Florea.

Minutul 40 aduce înscrierea primului gol : o minge centrată de ENACHE spre poartă, ia o traiectorie curioasă și este împinsă de o rafală de vînt tocmai în vinclul porții.

De la începutul reprizei a doua și pînă la sfîrșit, echipa din Călărași este supusă unui neîntrerupt asalt din partea jucătorilor de la I.M.U.M. care ratează, la rîndul lor, ocazii după ocazii, prin Ardeleanu și Catrina. Atunci cînd nimeni nu se aștepta, la un șut tras de Catrina în bară, mingea ajunge la Răducanu care face o cursă solitară și șutează în portarul Pasa. Acesta respinge balonul la ENACHE, care-l introduce, nestingherit, în poartă, hotărînd soarta meciului.

De remarcat că se împlinesc șapte etape de cînd Celuloza nu primește nici un gol !

**C. MATACHE**
corespondent

**Celuloza Călărași — I.M.U. Medgidia 2—0 (1—0)**

**A INSCRIS :** Enache (min. 40 și 70).
**CELULOZA :** Bîrcă — Culea, Pană, Morea, Geacă — Iancu, Voca — Enache, Tudor, Răducanu, Florea.
**I.M.U.M. :** Pasa — Gherlau, Tîrșoagă, Straton, Sava — Latif, Vilsan — Catrina, Ardeleanu, Marin Ion, Constantin Ion.
**A arbitrat bine A. Münich (București).**

PREGĂTIRILE FOTBALIȘTILOR GRECI

# ANTRENAMENTE CU PORȚILE ÎNCHISE, APOI CANTONAMENT LÎNGĂ ZÜRICH

## Petropoulos a făcut modificări în lotul de jucători

ATENA 5. — Două din ziarele ateniene — **„Nea Politeia"** și **„Akropolis"** — reținatenția prin titlurile mari cu care-și încep rubricile de sport: **„CU PORȚILE ÎNCHISE!"**. Știrea se referă, firește, la pregătirile lotului național în vederea decisivei partide de la București și ea reflectă, în bună măsură, discreția care se păstrează în jurul acestor antrenamente.

Pregătirile finale au început de luni, cînd a fost reunit lotul de jucători. Luni și marți, după cum anunță ziarele, lotul s-a antrenat pe stadionul **„Panathinaikos"** cu porțile închise și tot fără public au avut loc și jocurile de verificare de miercuri, disputate pe **„Karaiskakis"** din Pireu, cu care s-a încheiat prima etapă a preparativelor. În aceste jocuri (unul cu Ethnikos Astera, altul cu Apollon) au evoluat două formații ale lotului. La antrenamentul de marți a lipsit **Kudas**, reținut la Salonic la un proces.

A doua etapă a pregătirilor se va desfășura în Elveția, într-o localitate din apropierea orașului Zürich, prin Roma, joi 6 noiembrie și va rămîne acolo pînă în preajma meciului cu România. Se anunță că plecarea este fixată pentru 15 noiembrie cu avionul. Se pare, după unele cercuri apropiate federației elene, că s-a renunțat la proiectatele jocuri de antrenament cu echipa Elveției și că vor avea loc simple antrenamente și jocuri în cadrul lotului.

În ce privește componența acestuia se cunosc foarte puține lucruri. Potrivit unei știri publicate de ziare, **Petropoulos** a fost nevoit să reducă lotul anunțat inițial din cauză că trei jucători (**KRITIKOPOULOS** — Ethnikos, **AIDINIOU** — Iraklis și **KELESIDIS** — Panseraikos) nu au corespuns la antrenamente. De asemenea, după jocurile de miercuri urma să se renunțe și **la BITSIDES** — Panseraikos sau **SKREKIS** — Panionios, dar nu s-a anunțat care din ei. În fine, spre regretul lui **Petropoulos** (pentru că se baza foarte mult pe acest jucător), s-a produs și o indisponibilitate: fundașul central **AGANIAN** (Olimpiakos Pireu) a anunțat că s-a reaccidentat la ultimul joc de campionat. În felul acesta, lotul inițial de 25 s-a redus la 20: **Gaitatzis, Plesas, Sideris, Botinos** (Olimpiakos Pireu), **Ikonomopoulos, Surpis, Elefterakis, Kamaras, Domazos, Dimitriou** (Panathinaikos), **Papaioanou, Statopoulos** (A.E.K.), **Sarafis, Kudas** (PAOK Salonic), **Spiridon, Hristidis** (Aris Salonic), **Dedes, Haitas** (Panionios), **Hristopoulos** (Ethnikos), **Sinetopoulos** (Olimpiakos Volos).

Iată-i pe cei 11 fotbaliști eleni care au început meciul cu Elveția. De la stînga la dreapta, sus: Spiridon, Ikonomopoulos, Kamaras, Gaitatzis, Haitas, Stathopoulos, jos: Kudas, Sideris, Domazos, Papaioanou, Botinos

## DE PRETUTINDENI

● **Marți și miercuri** s-au disputat noi meciuri în preliminariile C.M. Astfel, marți, la Roma, **Italia-Țara Galilor 4–1 (1–0)** în grupa a III-a (meciul decisiv, Italia — R. D. Germană, la 22 noiembrie, într-un oraș italian); miercuri, la Budapesta **Ungaria-Irlanda 4–0 (1–0)** în grupa a II-a (jocul de baraj Cehoslovacia-Ungaria se va disputa la 19 noiembrie, la Florența sau Bruxelles) și, la Viena, **Austria-Scoția 2–0 (1–0)** în grupa a VII-a.

● **Tragerea la sorți** a jocurilor din „sferturile" Cupei campionilor europeni și Cupei cupelor va avea loc la Zürich în dimineața zilei de 10 decembrie.

● **Prima ediție** a „Cupei Europei" la fotbal rezervată echipelor feminine s-a desfășurat la Torino. Peste 12 000 de spectatori au asistat la finala competiției în care Italia a învins Danemarca cu 3–1 (1–0) după un joc nervos, deși disputat în limitele fair-play-ului.

## PRONOSPORT

| | |
|---|---|
| 1. Polonia — Bulgaria | 1 |
| 2. Bologna — Fiorentina | 1 |
| 3. Cagliari — Roma | 1 |
| 4. Lazio — Lanerossi | 1 |
| 5. Napoli — Juventus | X |
| 6. Sampdoria — Brescia | 1 |
| 7. Torino — Bari | 1 |
| 8. Verona — Palermo | X |
| 9. Gloria Bd. — Știința Bac. | 1 |
| 10. Portul — Polit. Galați | 1 |
| 11. Metalurg. Cugir — Vagonul | X |
| 12. Met. Tr. Sev. — C.F.R. Tim. | 2 |
| 13. Electr. Cv. — C.S.M. Sibiu | 1 |

# ARBITRII MECIULUI ROMÂNIA — GRECIA

Federația nord-irlandeză a comunicat numele arbitrilor delegați să conducă partida de la București, România — Grecia. Ei sînt: **John Adair, Malcolm Wright** și **William Brooks.**

După cum se știe, inițial era delegată — de către comisia de arbitri F.I.F.A. — o brigadă de arbitri francezi. Ulterior însă, aceeași comisie a modificat această delegare, desemnînd arbitri nord-irlandezi la jocul nostru și francezi la Spania — Finlanda, care — inițial — trebuia arbitrat de... nord-irlandezi. La acest curios procedeu al comisiei de arbitri F.I.F.A. s-a adăugat ulterior și o la fel de curioasă motivare a schimbării operate: **„din motive independente de voința sa..." (?!)**, ca răspuns la întîmpinarea federației noastre.

# JUBILEUL FEDERAȚIEI POLONEZE

Anul acesta își sărbătorește jubileul de 50 de ani și federația poloneză. Acest eveniment însemnat pentru fotbalul din Polonia va fi marcat de o serie de festivități care vor avea loc în zilele de 8 și 9 noiembrie. În cadrul lor se va disputa și întîlnirea **Polonia — Bulgaria** din preliminariile campionatului mondial. Printre invitații la festivități ai forului polonez se numără și reprezentantul federației noastre, prof. I. Siclovan, vicepreședinte.

# PROPUNERILE F.R.F. PENTRU PRELIMINARIILE TURNEULUI U.E.F.A.

Am anunțat într-un număr trecut că federația sovietică a propus datele de 29 noiembrie 1969 (în U.R.S.S.) și 16 aprilie 1970 (în România) pentru meciurile U.R.S.S.—România din cadrul preliminariilor Turneului U.E.F.A. La rîndul său, forul polonez ne-a propus și el datele: 29 noiembrie 1969 în România și 5 aprilie 1970 în Polonia. Cum aceste date nu ne-au convenit, federația noastră a făcut următoarele contrapropuneri: 30 noiembrie 1969 și 29 martie 1970 pentru jocurile cu U.R.S.S., 5 și 19 aprilie 1970 pentru cele cu Polonia.

# JUNIORII ROMÂNI DIN NOU LA CANNES

**Reprezentativa de junior a României figurează printre invitatele la al XIX-lea „Festival internațional de fotbal junior", alături de Suedia, Portugalia și Franța, cu care formează una din cele două grupe a echipelor naționale. Ele însă, nu vor juca în primul tur între ele, ci cu adversari, desemnați prin tragere la sorți, din grupa echipelor de club invitate: Anderlecht Bruxelles (Belgia), A. C. Milan (Italia), Bayern München (R. F. a Germaniei) și A. S. Cannes. Turneul, tradițional, se va desfășura între 25 și 31 martie 1970.**

**● Azi, joi 6 noiembrie, la Tîrgoviște, o echipă secundă de juniori a țării noastre întîlnește formația Cehoslovaciei.**

# CAMPIONATE...

● **SCOȚIA. Celtic se apropie...** După a 11-a etapă de campionat **Celtic** (care a disputat și o partidă restanță) s-a apropiat vertiginos de actualul lider, **Dundee**; ea se află acum la numai un punct de deținătoarea locului 1. Dar etapa de duminică a produs veritabile ravagii în lotul reprezentativ; selecționerul **Brown** a plecat spre **Viena**, unde s-a disputat ieri, meciul **Austria — Scoția**, fără **Johnstone** (Celtic), **Johnston** (Rangers), **Mc. Lean** (Kilmarnock), **Cormack** (Hibernians), fiind nevoit să recurgă la improvizații de ultimă oră.

● **OLANDA. Derbiul a dominat etapa. Feyenoord — Ajax** a lăsat pe planul doi celelalte partide ale etapei de duminica trecută. **Feyenoord** a reușit o victorie muncită, la limită (1—0), în fața a peste 60 000 de spectatori mulțumiți de spectacolul la care au asistat.

● **ANGLIA. O plimbare pentru Everton?** Echipa din **Liverpool** manifestă o formă excelentă; ea a ajuns la 8 puncte avans față de rivala sa din oraș și față de **Leeds.** În ultima etapă, autoritarul lider a dispus cu 1—0 de **Nottingham.** În cursul partidei s-a petrecut o întîmplare destul de rar înregistrată: arbitrul de centru, **Tommy Daves**, a căzut, fracturîndu-și brațul. Locul său a fost luat de arbitrul de tușă **T.G. Hewitt**, care s-a achitat excelent de fortuita sa misiune.

● **UNIUNEA SOVIETICĂ. Iașin excepțional!** Rezultatul nr. 1 al etapei 1-a obținut **Dinamo Moscova** care a surclasat, în deplasare, pe **Kutaisi.** Iașin a apărat excepțional în acest meci. Acum, se dă o luptă acerbă pentru stabilirea ocupantei locului trei în clasamentul final, între **Torpedo Moscova, Dinamo Moscova, Dinamo Tbilisi** și **TSKA Moscova.** În fruntea clasamentului, duelul **Spartak Moscova** (36 puncte din 22 de meciuri) — **Dinamo Kiev** (32 puncte din 20 meciuri) continuă.

● **R. D. GERMANĂ. Vorwärts neînvinsă.** După 12 etape, **Vorwärts Berlin** continuă să rămînă neînvinsă. Principala sa rivală este **Chemie Leipzig**, aflată la două puncte de lider (n-a înregistrat decît un eșec).

# CAMPIONATE...

# DE LA CORESPONDENȚII NOȘTRI DE PESTE HOTARE

**MARGINALII LA MECIUL ELVEȚIA–PORTUGALIA.** Descătușat de orice mizã, jocul de la Berna a avut măcar avantajul acesta al eliberării echipelor de sub efectul nervilor, al emoțiilor. Cu toate acestea nu s-a reușit un meci spectaculos; cîteva scînteieri au apărut pe ici pe colo, produse de virtuozitatea prim-soliștilor din cele două formații. Și în primul rînd, se înțelege, de **Eusebio** pe care l-am regăsit într-o dispoziție superioară de joc, într-o formă net ascendentă celei în care s-a prezentat la **București.** Probabil că și reușita din precedenta etapă de campionat, șase goluri marcate, i-a dăruit o apreciabilă doză de moral. Fapt este că mozambicanul a zburdat adeseori în stilul său caracteristic, stil în care a reușit și golul echipei sale, gol cu care s-a deschis scorul: o cursă irezistibilă spre poarta lui **Prosperi** și un șut năpraznic, imparabil pentru portarul elvețian **Künzli** avea să egaleze dintr-o acțiune identică cu aceea a lui **Eusebio.** Să mai notăm că echipa Elveției a acționat într-un foarte curat 1–4–2–4, fără „libero" ceea ce — să recunoaștem — este o veritabilă revoluție tactică în echipa care a inventat „lacătul".

**BALLABIO A DEMISIONAT!** Cu cîteva minute înainte de începerea partidei **Elveția–Portugalia, „lovitură de teatru"!** O dată cu unsprezecele său, **Ballabio** a comunicat presei și demisia din postul de selecționer. El a ținut să precizeze că condițiile de pregătire ale echipei naționale sînt sub orice critică, reprezentativa fiind în permanență la discreția cluburilor. De subliniat că în ajun, pentru același motiv — al imposibilității selecționerului de a beneficia cît de cît de jucătorii convocați, aceștia putîndu-se scuza ori cînd pentru neprezentarea la lot — demisionase și antrenorul echipei de tineret, celebrul fost internațional **Schneitter.**

**„CEI TREI" DE LA ESTUDIANTES VOR JUCA ÎN EUROPA?** Luni seara au sosit la Madrid, președintele și secretarul general al clubului **Estudiantes** din **Buenos Aires.** Se pare că ei vor duce tratative cu clubul **Real Madrid** pentru transferarea lui **Suarez,** recent grav sancționat pentru atitudinile nesportive din meciul cu **Milan.** Prevalîndu-se de faptul că suspendările sînt dictate pentru activitatea în fotbalul argentinian, conducătorii clubului **Estudiantes** încearcă transferarea lui **Suarez,** precum și a celorlalți doi drastic pedepsiți — **Poletti** și **Manera** — în **Europa.**

MARIO WIDMER

ZURICH, 4 noiembrie

**CUM VOR FI REPARTIZATE ECHIPELE ÎN TURNEUL FINAL C. M. 1970.** Așa cum a stabilit Comitetului Executiv F.I.F.A., de comun acord cu comisia de organizare mexicană a turneului final al C. M. 1970, s-au indicat orașele în care vor juca capii de serie. Pînă acum sînt cunoscute trei echipe stabilite a fi capi de serie: **MEXIC,** echipa gazdă a turneului final; **ANGLIA** — campioana mondială; **REPUBLICA FEDERALĂ A GERMANIEI** — vice campioană mondială. Cele trei echipe urmează a juca în serii în următoarele orașe: **Mexicul** la **Ciudad de Mexico; Anglia** la **Guadalajara** și **Republica Federală a Germaniei** la **Leon.** A patra echipă prevăzută ca favorită, cap de serie deci, este **ITALIA.** În eventualitatea că ea se va califica în turneul final, urmează să evolueze la **Toluca.** În situația în care **Italia** — campioană a Europei, motiv pentru care a fost trecută în grupul capilor de serii— nu va obține calificarea, locul său între capii de serie va fi luat de **BRAZILIA.**

**MALDINI IMPRESIONAT.** Ca de obicei, **A. C. Milan** își pregătește viitorul meci din **„Cupa campionilor europeni",** studiind cu atenție maniera sa de joc. Și tot ca de obicei, cei care „spionează" pe cei ce vor întîlni pe actuala deținătoare a **„Cupei campionilor europeni"** este **Maldini,** fostul căpitan al milaniștilor, devenit acum secund al lui **Rocco.** El a văzut în două meciuri consecutive, pe **Feyenoord,** viitoarea adversară a lui **A. C. Milan**; ultimul joc al acesteia s-a disputat în compania nu mai puțin celebrei echipe olandeze, **Ajax,** pe care **Feyenoord** a întrecut-o cu **1–0. Maldini** a revenit impresionat din **Olanda. „După părerea mea,** declară fostul internațional italian, **Feyenoord este superioară lui Ajax. Mai ales viteza sa de joc este excepțională și trebuie să ai multă, multă știință a jocului la intercepție dacă vrei să faci ceva împotriva rapizilor atacanți olandezi. Dacă ai noștri vor încerca să-i contracareze tot prin viteză vor greși".**

**HELENIO HERRERA SOLICITAT IARĂȘI LA BARCELONA.** De puțin timp, clubul **Barcelona** a schimbat pe antrenorul **Artigas** cu un fost jucător al său, cu ani în urmă, **Seguero.** Debutul acestuia n-a fost prea fericit. A pierdut cu 3-0 la **Sevilla,** înfrîngere care a nemulțumit profund pe suporteri și conducerea clubului. Aceasta din urmă a reînceput tentativele pentru aducerea lui **Helenio Herrera,** solicitat de secretarul lui **F. C. Barcelona.**

CESARE TRENTINI

BOLOGNA, 4 noiembrie

MEXICO 70 MEXICO 70

# „OPERAȚIUNEA TRIS" A CUPLULUI BRAZILIAN HAVELANGE — SALDANHA

**130 ZILE DE CANTONAMENT, 11 JOCURI INTERȚĂRI, 45 ZILE DE PREGĂTIRE LA 3000 M ȘI 15 LA 2600 M — PENTRU RECUCERIREA „CUPEI JULES RIMET" !**

Călătoria de studiu făcută recent de **selecționerul brazilian Joao Saldanha în Europa, unde** — cum se știe — a vizionat diferite jocuri inter-țări, este numai un singur punct dintr-un vast plan de pregătire elaborat de federația din Brazilia, pe care presa italiană de specialitate îl califică drept... nebunesc.

Dacă-și închipuie cineva că în Brazilia a fost uitată „rușinea din 1966", cum este apreciată eliminarea echipei naționale la campionatul mondial din Anglia, sau că sud-americanii au renunțat la ideea de a cuceri totuși pentru a treia oară **„Cupa Jules Rimet"** se înșeală. Totul este pregătit cu migală și ambiție pentru atingerea acestui obiectiv, eforturile și sacrificiile pe care le implică o asemenea campanie luînd forma unui plan denumit **„operațiunea tris"** (adică cucerirea celui de al treilea titlu mondial), anunțat în toate detaliile lui de Joao Havelange, președintele — de 15 ani ! — al Confederației braziliene de sport.

Pe scurt, acest plan înseamnă un cantonament de... 130 de zile, adică circa patru luni și jumătate, **de la 12 februarie pînă la 21 iunie**, ziua finalei de la Ciudad de Mexico, la care Brazilia speră să fie prezentă ! El constituie rodul unei îndelungate munci în doi — **Joao Havelange și Joao Saldanha.**

În forma sa originală, planul prevede — printre altele — următoarele :

12 februarie : reunirea jucătorilor, examene medicale și începerea antrenamentelor.

8 martie : **primul meci amical**, la Porto Alegre, probabil cu **Argentina** sau **Peru.**

**15 martie : al doilea joc**, la Rio, în compania aceluiași adversar.

**22 martie : meci la Sao Paulo** cu o reprezentativă europeană (U.R.S.S., R. F. a Germaniei sau Ungaria).

**29 martie : din nou joc** cu o echipă europeană (Anglia, Scoția, Cehoslovacia, Bulgaria sau Belgia).

2 aprilie : plecarea în Uruguay pentru **două partide la Montevideo**, cu Uruguay, la 5 și 8 aprilie.

După aceste 56 de zile de cantonament, jucătorii brazilieni vor lua un scurt concediu de 3 zile, pentru a-și revedea familiile. Apoi, din nou la cantonament și noi antrenamente și jocuri, în etapa a doua :

12 aprilie : plecarea în Chile, pentru **două jocuri cu reprezentativa acestei țări** la Santiago, la 16 și 19 aprilie.

20 aprilie : îmbarcarea pentru Columbia și Ecuador, unde va avea loc o lungă aclimatizare cu altitudinea.

3 mai : **meci cu Columbia**, la Bogota (3 000 m altitudine).

10 mai : **al doilea joc la altitudinea de 3.000 m.** (Quito), **în compania Ecuadorului.**

17 mai : **din nou joc la Bogota**, cu un adversar nedesemnat.

18 mai : plecarea în Mexic și continuarea antrenamentelor.

31 mai : **prima partidă din cadrul turneului final C.M.**, care se va încheia la 21 iunie.

Dar, planul nu-i încă definitiv. El va comporta, cu siguranță, modificări, pentru că Saldanha a cerut acest lucru în urma concluziilor sale în timpul vizitei în Europa. El a telefonat, chiar de la București, că perioada de pregătire la altitudine prevăzută pe durata unei luni, nu-i suficientă ; sînt necesare **DOUA LUNI.** În propunerea făcută de Saldanha se prevăd **45 de zile la 3 000 m altitudine (Bogota) și alte 15 zile la 2 600 m (Toluca — Mexic)**, înainte de începerea turneului final. La obiecțiunea lui **Havelange că Toluca este o localitate mică, cu puține hoteluri** și acestea cu locurile reținute. Saldanha a ripostat : **cumpărați un hotel, o casă, o vilă și după aceea o vindem...**

Să nu credeți că, dacă va fi nevoie, brazilienii nu vor proceda astfel. Dar, indiferent de aceasta, indiferent de perioadele de pregătire la altitudine joasă sau ridicată, un fapt rămîne cert : cantonamentul de 130 de zile !...

CORESPONDENȚĂ DIN SOFIA

## ECHIPA BULGARIEI ÎN FAȚA CALIFICĂRII

În grupa a opta a preliminariilor, lupta este în ultima fază. Au mai rămas doar două meciuri : **Polonia—Bulgaria** la 9 noiembrie la **Varșovia** și **Luxemburg—Bulgaria** la 7 decembrie la **Luxemburg.** După partida **Olanda—Bulgaria** (1—1 la **Rotterdam**, la 22 octombrie), situația în grupă este destul de clară. Echipa **Olandei** și-a terminat meciurile și activul ei este de 7 puncte ; ea este scoasă din cursa pentru **Mexic.** Echipa **Luxemburgului**, care n-a obținut nici un punct este, firește, în afara oricăror calcule. Mai rămîn în dispută — pentru locul calificatoriu — numai echipele **Bulgariei** și **Poloniei.** Pozițiile lor sînt însă diferite. **Bulgaria** are acum 7 puncte, iar selecționata **Poloniei** 6 puncte. Un meci egal la **Varșovia** va fi suficient pentru echipa doctorului **Boșkov**, drumul spre **Mexic** fiindu-i astfel deschis. Chiar o înfrîngere (foarte posibilă de altfel) nu va fi fatală fotbaliștilor bulgari, dat fiind că ei au de jucat după aceea cu **Luxemburgul**, partidă în care sînt mari favoriți. Pentru echipa **Poloniei** situația este mai complicată. O victorie în joc cu **Bulgaria** nu-i este suficientă. Ea trebuie să aștepte după acest meci de la **Luxemburg** și eventualitatea unui rezultat egal spre a obține un meci de baraj.

Toate aceste eventualități subliniază șansele majore ale unsprezecelui bulgar. Zilele trecute am vorbit cu selecționerul reprezentativei, **dr. Boșkov**, care mi-a spus : **„Da, avem toate șansele să fim prezenți în Mexic dar — deocamdată — sînt numai șanse. Și cu sînt un realist ! Pentru mine faptele au valoare. Pentru aceasta doresc să rezolv problemele noastre și voi încerca să o fac prin pregătirea necesară".** Jucătorii selecționați au fost convocați în ziua de 3 noiembrie. Pe lista celor chemați nu apar mari schimbări în comparație cu lotul utilizat pentru partida cu **Olanda.** Ca nume noi amintesc pe acelea ale lui **Jekov**, centrul atacant al lui **ȚSKA Sofia**, și pe al extremului stînga **Vesselinov** de la **Levski Sofia.** Titularizarea lor pentru meciul de la 9 noiembrie este în funcție de totala restabilire de pe urma accidentărilor pe care le-au suferit. **„Înțeleg foarte bine că întîlnirea de la Varșovia va fi foarte disputată, echilibrată și doresc să alinicz jucători capabili să reziste șocurilor"** subliniază tot selecționerul reprezentativei bulgare, **Boșkov**

STEFAN NOIKOV

4 noiembrie 1969.

## RAMSEY ERA ACOLO

**Litigiul** West Ham — Peters, **larg comentat de presa insulară (și prezentat și de noi) a luat sfîrșit... în favoarea ambelor părți. Conducerea clubului a acceptat pretențiile jucătorului său iar internaționalul englez și-a retras cererea de transferare și a apărut în echipa West Ham în meciul de campionat cu** Sunderland. **Partida, care nu avea o importanță deosebită pentru campionat, s-a bucurat totuși de prezența unui mare număr de spectatori și a unui personaj de marcă : selecționerul** Alf Ramsey.

**Acesta din urmă venise special să vadă cum se comportă „elevul" său, care reapărea după o lungă absență. Dar** sir Alf a avut plăcuta surpriză să constate că săptămînile de răminere pe tușe n-au influențat cu nimic forma lui Peters. În consecință acesta a fost menținut în formația reprezentativei Angliei care a întîlnit la 5 noiembrie echipa Olandei, în meci amical, la Amsterdam.

# FIGURI DE MARI FOTBALIȘTI

## BENE — FAVORITUL LUNII OCTOMBRIE

După partida cu **Danemarca, Bene**, atacantul maghiar declara : „Păcat că nu se ține în luna octombrie Campionatul mondial" ! Și **Bene** a continuat : „În luna octombrie a anului 1962, într-o partidă de campionat cu **Szombathely**, am marcat toate cele șase goluri ale **Dozsei.** În octombrie 1964, la **Tokio**, am administrat **Marocului** tot șase goluri și am fost declarat golgeterul Olimpiadei... Astăzi am înscris iarăși două goluri. Iată deci că luna octombrie îmi prieste".

**Bene Ferenc** a început lupta cu balonul rotund la vîrsta de 14 ani, la **MEDOSZ** apoi la **Kinizsi din Kaposvar** și din vara anului 1961 la **Dozsa** din **Ujpest**, unde activează și azi.

Sa născut la **Balatonujlak** la 17 decembrie 1944. Debutul în campionatul național și l-a făcut la 20 august 1961, iar peste un an în echipa națională. Și de atunci a îmbrăcat tricoul național de 38 de ori. A luat parte și la Campionatul mondial din **Anglia**, unde pe lista golgeterilor s-a clasat după **Eusebio**, cu șapte goluri marcate.

Mult timp s-a discutat faptul că **Bene** juca în echipa sa de club centru atacant, iar în națională extremă dreaptă. Dar iată, chiar el clarifică disputa: **„Atacantul modern trebuie să știe să joace și extremă și vîrf de atac, trebuie să cuprindă tot cîmpul advers și să fie în permanentă mișcare. Ca să fie eficace, trebuie să aibă curaj, să nu-i fie frică de apărători. Eu rar am fost accidentat în contactul direct cu apărătorul** advers, deși nu **m-am ferit"**

Acest mare jucător, iubitor al golului și al jocului cu balonul rotund, este destul de tînăr ca să poată urca — doleanța fiecărui fotbalist — pe cea mai înaltă treaptă, cîștigarea „Balonului de aur", atribuit celui mai bun jucător european al anului.

S. BRAȘOVEANU

## CHIARUGI — O NOUĂ STEA A FOTBALULUI ITALIAN

Noi, ziariștii, îl numim în glumă „regele neînfrînării". Suporterii lui Fiorentina îl adorau și îl fluierau în același timp pentru acele acțiuni ale sale, impetuoase dar necontrolate, care îl duceau adesea, în incursiunile lui incisive pînă dincolo... de linia de fund, ieșind cu mingea la picior, din terenul de joc.

Azi, Luciano Chiarugi este mezinul lui Fiorentina, azi Chiarugi este un „atu" formidabil al echipei violete, azi Chiarugi e un pion de bază în întreaga economie a „11"-ului condus de Pesaola.

Cum se explică această transformare ? Ne-o explică însuși jucătorul, pe care l-am întîlnit la centrul tehnic federal de la Coverciano, unde Valcareggi l-a chemat la un prim antrenament al naționalei „sub 23 de ani" în vederea meciului de la Sabadell, cu Spania.

Motivul deci. Un accident care l-a smuls pe jucător din prima echipă cîteva săptămîni, interval de timp în care Chiarugi a putut să mediteze asupra erorilor lui, erori tipice tinereții fotbalistice.

— *„Într-adevăr, înainte de acest accident recunosc că am comis multe caraghioslicuri. Îmi plăcea driblingul, îmi plăceau golurile spectaculoase, obținute din acțiuni personale, uitam că am lîngă mine alți 10 colegi. Accidentul și inactivitatea mi-au dat posibilitatea să reflectez mult. Am înțeles mai întîi că fotbalul nu este un spectacol pentru soliști, că e un cor în care nu sînt admise voci distonante. Or, în acea vreme, vocea mea putea fi socotită astfel... Azi — și trebuie să recunosc meritele antrenorului Bruno Pesaola — nu insist în acțiunile individuale mai mult decît e necesar, îi văd și pe coechipieri, încerc să-i servesc".*

Afirmăm că Chiarugi, noua stea a Fiorentinei și poate o nouă stea a echipei naționale, dacă ar putea juca și cu piciorul drept așa cum joacă cu stîngul, ar putea deveni un adevărat Riva, într-atît de impresionantă e puterea sa de realizare a golului. (Cereți informații în această privință apărătorilor de la Vincenza sau Verona, pentru a rămîne în aria campionatului abia început !).

Povestea lui Chiarugi e simplă. A început la centrul de tineret al Fiorentinei. Nici un transfer zgomotos, nici o sumă fabuloasă cerută de el în momentul în care a semnat pentru prima echipă.

— Cîte goluri ai marcat în scurta carieră ?

— *„15, ceea ce pare puțin în cei trei ani de activitate în prima ligă. Dar se știe cum se joacă în apărare în Italia".*

— Vorbeai de Pesaola. Ce te-a învățat, în primul rînd ?

— *„În primul rînd să-mi disciplinez caracterul, mai ales sub aspect tactic. În substanță, m-a învățat să joc pentru echipă".*

— Ești cunoscut ca un bun finalizator. Cîte goluri crezi că ai putea marca în cursul unui campionat ?

— *„Cifra de 12—13 mi se pare nu numai accesibilă mie, dar și o bună performanță".*

— *Cine va cîștiga anul* acesta campionatul ?

— *„Sper că din nou Fiorentina, dar echipa care îmi dă cele mai multe emoții este Cagliari".*

— Iar în Cupa campionilor europeni ?

— *„Un tur l-am trecut. Să vedem ce facem mai departe. Grija noastră derivă din faptul că sîntem o echipă tînără, fără experiență internațională. Or, tinerețea reprezintă și un avantaj și un handicap. În cîțiva ani sper să luăm locul marelui Inter".*

CESARE TRENTINI

## TANDEMUL A DOUĂ GENERAȚII...

**„Experiența Schön"** a fost urmărită cu maximă atenție de opinia fotbalistică din R. F. a Germaniei. Selecționerul vest-german a reunit în reprezentativă, în tandemul vîrfurilor de atac, jucători din două generații și — ceea ce este mai interesant — cu stiluri foarte apropiate. Experimentatul **Uwe Seeler** a revenit în selecționată după luni de absență, alături de omul care-i luase locul — „tunarul" ultimelor campionate, **Gerd Müller.**

Ideea lui **Schön** n-a găsit prea mulți partizani : dictată și de considerente de ordin psihologic (meciul cu Scoția, decisiv pentru selecționată, s-a disputat la Hamburg și Seeler este din acel oraș), dar și de unele de ordin obiectiv — forma excelentă a vechiului internațional — hotărîrea antrenorului apărea ca foarte riscantă. Dar cei doi **„buldozeri"**, masivi, cu șut bun, clasicii atacanți de pătrundere s-au dovedit **„piesele majore"** ale victoriei în fața scoțienilor și, implicit, ale calificării...

### CAMPIONATUL EUROPEAN STUDENȚESC

După cum anunță săptămînalul sofiot **„FOTBAL"**, ediția 1970 a campionatului european studențesc va fi organizată în Iugoslavia, în perioada 16—29 iulie. Jocurile vor fi organizate în orașele **Skoplje, Bitolia și Tetovo.**

### TRISTUL EPILOG DE LA CASABLANCA

În dimineața meciului **Maroc—Sudan** (3—0) din preliminariile C.M., unul din arbitri de tușă, ghanezul **Andrews**, s-a simțit rău și nu s-a putut scula din pat. Transportat urgent la un spital, seara tușierul a murit din cauza malariei.

# extern MAGAZIN extern

## COMBIN ȘI „AMINTIRILE“ DE LA BUENOS AIRES

O fotografie care spune mai mult decît orice despre „aventura“ lui *Nestor Combin* la Buenos Aires. Franco-argentinianul, lovit și... arestat pentru 15 ore, poartă trofeul pentru care s-au comis atîtea violențe „Cupa intercontinentală“.

## DE PE TEREN LA... ÎNCHISOARE

Un meci de fotbal disputat recent în Uruguay a avut un final tragic : arbitrul întîlnirii a fost omorît (!!!) de către un jucător, chiar pe teren. Meciul cu pricina se desfășura în localitatea Pando la 30 km vest de Montevideo și opunea pe cele două mari rivale, **El Oriental** și **Flamengo** (a nu se confunda, aceasta din urmă, cu celebra echipă braziliană), arbitrate de nefericitul **Oscar Maidana.** La un moment dat el a eliminat pe unul din jucătorii lui Flamengo, **Olivera Martinez,** care nu a vrut să părăsească terenul. Incitat de o parte din public și văzînd că arbitrul nu renunță la hotărîrea sa, **Martinez** s-a repezit asupra acestuia și a început să-l lovească brutal cu picioarele și cu pumnii pînă cînd a leșinat. Urcat de urgență într-o mașină pentru a fi dus la spital, arbitrul a decedat pe drum. Martinez a fost imediat arestat și trimis în fața justiției care, la cererea opiniei publice, îl va pedepsi exemplar.

## UN ADEVĂRAT SUPORTER

După cum se știe, de curînd, jucătorul brazilian **Tostao** a fost supus în spitalul din Houston unei dificile intervenții chirurgicale la un ochi, ca urmare a unui accident de joc. În zilele premergătoare operației și cînd toată Brazilia urmărea cu emoție drama lui **Tostao,** un „super-tifoso“ din Rio de Janeiro, pe numele său **Frederico Rummen,** s-a prezentat președintelui confederației braziliene a sporturilor, **Joao Havelange** și i-a comunicat că este dispus să-și ofere un ochi a cărui retină să fie transplantată ochiului bolnav al lui Tostao. Joao Havelange i-a mulțumit acestuia pentru neobișnuitul spirit de sacrificiu de care a dat dovadă, dar — în același timp — i-a comunicat că nu este necesar, deoarece medicii au ajuns la concluzia că intervenția chirurgicală va fi suficientă pentru a salva ochiul. Ceea ce, după cum știm, a fost absolut adevărat.

## RĂSPUNSUL SĂRBĂTORITULUI

Felicitîndu-l cu ocazia împlinirii vîrstei **de 46 de ani,** revista „Calcio“ din Italia i-a cerut celebrului **Lev Iașin** să-i trimită o fotografie a unui moment de mare **satisfacție** sportivă din îndelungata sa activitate. Cunoscutul internațional sovietic a trimis instantaneul alăturat care îl reprezintă în momentul cînd primește „Balonul de aur“ acordat celui mai bun fotbalist al anului 1963.

## RECHIZITORIU...

Unul dintre cei mai apreciați comentatori de fotbal din Anglia scrie în coloanele lui **„Sun“,** printre altele, următoarele despre întîmplările din meciul Estudiantes — A. C. Milan :

**„Protestele echipei Angliei în 1966, ale lui Celtic în 1967 și ale lui Manchester United în 1968, provocate de incidentele și pumnii din meciurile lor cu argentinienii au fost total confirmate de noile întîmplări. Campionatul mondial este terminat pentru argentinieni pînă în 1974. Le rămîn deci cinci ani pentru a redeveni ei înșiși în ochii întregii lumi și ai propriei țări“.**

## PELE: „AM MARCAT 993 GOLURI“

*Controversa pe tema numărului de goluri marcate de Pele a luat sfîrșit. Cel care i-a pus capăt a fost chiar Pele, care a declarat :*

— Singura statistică exactă este aceea ținută de clubul meu. Pînă acum am marcat 993 de goluri, deci îmi mai lipsesc 7 pentru a atinge faimoasa cifră de 1 000.

*Bineînțeles, că la cele 993 de goluri trebuie adăugat acum și punctul înscris, după această precizare a lui Pele, în partida Santos — Sao Paulo (meci întrerupt însă, din cauza furtunii la scorul de 1—1).*

## VĂ RECUNOAȘTEȚI ÎN ACEȘTI... „3 SCHÖN-I“ ?

Antrenorul federal vest-german *Helmut Schön* în trei ipostaze. Din mimica lui deduci ce spune și ce se întîmplă pe teren : *„Acum !“* (după egalare) — *„Atenție!“* (după ce echipa a luat conducerea) și... *„Ce ați făcut !“* (după ce adversarul a egalat la rîndul său).

Cîți dintre colegii săi, antrenori de echipe de club sau naționale, nu-l vor înțelege pe Schön și, mai, ales, nu se vor recunoaște, ca atitudine și stări sufletești, în aceste trei imagini ?

## O DEFINIȚIE ORIGINALĂ A FOTBALULUI

Aflat la Rio de Janeiro, pentru a participa la tradiționalul festival de muzică ușoară, celebrul **cîntăreț francez Antoine,** mare amator de fotbal și acerb susținător al cunoscutei echipe Flamengo, **nu a** ezitat să ia parte la un antrenament al acestei echipe și chiar să joace în rîndurile acesteia într-un meci amical, în cursul căruia a și înscris un **gol.** Solicitat de mai mulți ziariști să dea o definiție fotbalului, el a răspuns printr-o formulă matematică (se știe că Antoine este pe cale de a deveni inginer electronist). **„Sînt un tehnician inspirat : fotbalul îl limitez la următoarea formulă de tehnologie aplicată: CA+DV+FM+2AD=1GM** în care : CA=cîmp de acțiune; DV=direcția vîntului; FM=forța musculară; 2AD = doi apărători driblați ; 1GM = 1 gol marcat!“...

## ALTFEL DE STELE LA FOTBAL...

De curînd, la Liège, în Belgia, s-a desfășurat un inedit meci de fotbal între selecționatele **Franței** și Belgiei, alcătuite din foști fotbaliști, ciclisti, atleți, cîntăreți de muzică ușoară, nume cu largă circulație în domeniile respective. Meciul a fost organizat în scop filantropic, toate beneficiile fiind afectate operei de ajutorare a oamenilor fără vedere (circa 800 000 franci belgieni). Cei 20 000 de spectatori au urmărit un joc interesant în felul lui, terminat cu victoria francezilor la scorul de 6—2. Pentru oaspeți au marcat **Claude Brasseur** (2), **Michel Jazy** (2), **Michel Drucker** și-un fost fotbalist — **Roger Piantoni;** pentru belgieni cele două goluri au fost înscrise de ciclistul **Robert Van Lancker. Salvatore Adamo,** oricît s-a străduit, n-a reușit să marcheze nici **un gol** și ținea așa de mult !...

## POPAS FOTBALISTIC

● **Cum s-a anunțat, săptămîna trecută a fost demis din funcția de director tehnic al lui Juventus, argentinianul Luiz Carniglia. Motivul? O suită de înfrîngeri în campionat. Succesorul său este fostul atacant al echipei torineze, Boniperti. Dar, acesta a anunțat că îndeplinește doar un interimat, nedorind să se dedice meseriei de antrenor. De notat că Juventus a fost obligat să plătească lui Carniglia toate drepturile financiare decurgînd din contractul semnat pe un an în sumă de 30 de milioane de lire.**

● **Cu cîteva ore înaintea începerii meciului R.F. a Germaniei—Scoția, disputat la Hamburg, o ceată deasă s-a lăsat asupra orașului. Organizatorii întîlnirii au început să pregătească toate armele pentru împrăștierea cețel: 40 de tone de benzină ce urmau să fie aprinse pe marginile terenului de joc, helicoptere cu reflectoare înzestrate cu aparate pentru împrăștierea ceței etc. Dar din fericire ceața a plecat... de la sine și n-a fost nevoie de nici o operațiune specială pentru îndepărtarea ei.**

● **Helenio Herrera se știe, este un om cu idei. Cea mai recentă dintre ele a adus clubului său actual, Roma, o importantă sumă de bani. Văzînd că biletele pentru meciul Roma—Lazio, programat pe stadionul olimpic din capitala italiană, s-au epuizat în două zile (peste 90.000 locuri puse în vînzare !) el a propus televizarea meciului în circuit închis pe un imens ecran, la stadionul Flaminio din imediata apropiere a stadionului olimpic; s-au mai vîndut astfel încă 40.000 de bilete!**

## CUVINTE ÎNCRUCIȘATE

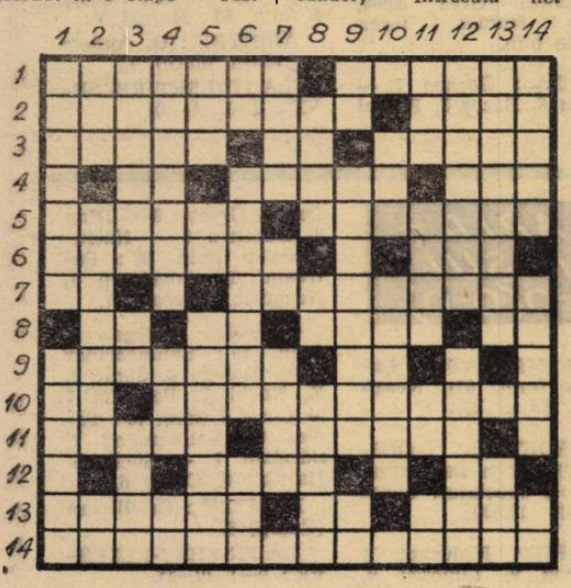

ORIZONTAL : 1) Fundașul cu sare și piper al celei de-a IX-a etape — A spart gheața pe litoral, la 26 oct. cr. 2) A înscris echipei A.S.A. unicul gol de la Bacău (2 cuv.) — Locul „remizei“ petroliste din etapa a VIII-a. 3) Echipa cu un singur meci pierdut în 9 etape — Test fără... tușieri ! — Pluralul ...Dornei. 4) Spetează — A stăvili o acțiune — Culoare la tricolori. 5) Neașteptat golgeter după cea de-a IX-a etapă — A semnat golul vîlcenilor la Turnu Severin (19 oct. 1969). 6) Vîrf... și echipa de debut a lui Alberto Spencer (Ecuador) — Întrecută net de craioveni la 26 oct. 7) Radu Ionescu — Locul primei înfrîngeri a campioanei. 8) Ene !... — ...II. — Aprecieri sintetice — Servește ! 9) „Șepcile roșii“ ! (Sing.) — Pe ele. 10) Pronume intim — După un eșec la Iași (etapa a VIII-a), un reconfortant succes acasă (2 cuv.). 11) Cu planuri mari, urmașii lor ne vizitează — Jucător la Dinamo Bacău. 12) Locul unui recent turneu asiatic (Prelim. C.M.) — Lică Dumitru. 13) Gras — În vogă ! — Responsabil de un „hat-trick“ piteștean la 26 oct. 14) Portarul echipei Estudiantes (2 cuv.).

VERTICAL : 1) Jucător la U.T.A. — Nu a rezistat iureșului de la poalele Timpei. 2) Numeral (fem.) — Echipa Reghinului (Victorie în deplasare în etapa a VIII-a, „remize“ acasă în etapele a IX-a și a X-a) — Bile ! 3) Bucăți de aur nativ — Subsemnatul — Grec (La tineret). 4) Publicare — Decisten (abr.) — Bluză. 5) Vojvodina Novi... — Fotbalist spaniol, prezent la Brașov în 1966 — Bară mică. 6) Coman Narcis — După înfrîngeri — Punct cardinal. 7) Infernul sonor al stadioanelor — T — Interdicție. 8) Înaintaș al grecilor — Teatru Național — Fugă a... Calului. 9) Decilitru — A realizat 1 punct la Arad în etapa a VIII-a — ...Ahead, echipă olandeză. 10) Hectolitru, în Țările de Jos — Echipă din Galați („draw“ acasă la 19 oct., în compania ultimei clasate). 11) ...Ionescu, prezent în toate meciurile Petrolului — Dunav... — Finală în sport ! — Notă. 12) Inflamarea articulațiilor — U-șor... mascat. 13) Învingîndu-i recent pe sudanezi, drumul spre Mexic li s-a deschis — Insecticid. 14) Orașul echipei Cernomoreț (U.R.S.S.) — Prezent în 6 din primele 9 întîlniri ale ieșenilor. — A vui.

Dicționar : Dsn, vat, ddt.

G. C.

### DEZLEGAREA CAREULUI DIN NR. 179

**Orizontal :** 1) Oblemenco — M. O. 2) Titlu — Il — Fin. Ct — A — Student. 4) Alonjă — Banj. 5) Ai — Olt — Stop. 6) Interi — Acasă. 7) N — E — A — Atu — U. C. 8) Ivan — Ene — U — A. 9) Menisc — Natal. 10) Ol — Turburări. 11) Serată — As — A. T. 12) Ian — Anotimp.


FOTBAL

REVISTĂ SĂPTĂMÎNALĂ

Redacția și ad-tia : București, Bd. Mărăști 26, sectorul I, telefon 17.55.18

COLEGIUL DE REDACȚIE

Constantin Chiriță, Ștefan Covaci, Gh. Dumitrescu, Pavel Marcu, Aurel C. Neagu (redactor șef), Angelo Niculescu, Andrei Rădulescu, Dumitru Tomescu, Stelian Trandafirescu (redactor-șef adjunct), Radu Urziceanu (secretar general de redacție), Emerich Vogl, Ion Voica, Ion Voinescu.

Prezentarea grafică Liviu Bobocea

# ETAPA A XI-A A DIVIZIEI A

## 12 ANTRENORI DECLARĂ:

### ŞTEFAN CÎRJAN
— „U" CLUJ —

*„După „seceta" din toamna aceasta, eram datori o recompensă față de cei ce ne sînt apropiați sufletește și Clujul numără foarte mulți oameni robiți de tradiția „șepcilor roșii". Am pierdut prea multe puncte pe teren propriu ca să mai lăsăm să ne scape printre degete încă unul. Părerea mea este că, după cum am jucat azi, nu puteam să pierdem. Centrul terenului a fost perimetrul aflat în totala noastră custodie.*

*Victoria o meritam din plin, fiindcă am fost mai buni. Mă surprinde replica modestă a echipei constănțene, mai ales după acel categoric 4—0 cu Dinamo Bacău".*

### BAZIL MARIAN
— FARUL —

*„Sincer să fiu, nu mă așteptam să pierdem așa de net. Acest 2—0 nu reprezintă pentru „U" un rezultat senzațional, totuși, după felul în care au dominat studenții și, mai ales, după replica slabă a oamenilor mei, mă așteptam la un scor identic — bineînțeles la polul opus — celui înregistrat de Farul la Constanța."*

### M. BĂRBULESCU
— RAPID —

*„Sînt mulțumit de felul cum a jucat echipa noastră, mai ales în repriza a doua, cînd atacanții au aplicat mai bine indicațiile pe care le-am dat.*

*După presiunea noastră din prima repriză, cînd am jucat însă încîlcit, cu încercări de pătrundere individuale (fără sorți de izbîndă în fața unei apărări aglomerate ca cea practicată de Crișul), pauza a adus o „schimbare la față". Mișcarea atacanților noștri a creat breșe în dispozitivul advers, Neagu — în primul rînd — devenind mult mai mobil, și golurile au „căzut" în mod firesc.*

*Dintre jucătorii feroviari îi remarc pe Dan, Lupescu, Pop, Dumitru, Angelescu, dar sînt satisfăcut de puterea de muncă a întregii echipe".*

### LADISLAU VLAD
— CRIȘUL —

*„După prima repriză, speram că vom obține un meci egal, într-atît de bine aplicau jucătorii orădeni indicațiile tactice primite și așezarea 4—3—3 pe care am adoptat-o. Dezechilibrul echipei s-a produs după primul gol, marcat de Lupescu. Știam că Dan și Lupescu vor veni înainte la cornere și lovituri libere, pentru a interveni cu capul și de aceea le-am dat indicația lui Dărăban și Sătmăreanu, jucători înalți, să-i supravegheze strict pe acești doi adversari. N-au făcut-o, am primit primul gol, a venit și greșeala lui Bologan la cel de-al doilea și... restul îl știți.*

*Pe de altă parte, sînt nemulțumit și de arbitru care, în repriza a doua, a fluierat totul împotriva noastră.*

*Deși am pierdut azi, am în continuare încredere în echipă și sper că în curînd ea va face jocuri bune, va evita periferia clasamentului".*

### C. RĂDULESCU
— C.F.R. CLUJ —

*„Cu toată sinceritatea apreciez drept meritată victoria băieților lui Valentin Stănescu, rezultatul final al partidei ilustrînd integral raportul de forțe existent în teren. Echipa clujeană a jucat și de astă dată timorată pe terenul adversarului, neacomodată încă cu dificultățile unei competiții de valoarea Diviziei A. C.F.R. a evoluat cu destul curaj, deschis, ceea ce reprezintă un element pozitiv, dar nu putea cîștiga această întîlnire, cu lipsa-i de curaj și de precizie în fazele de poartă. Personal felicit din toată inima echipa Steagul roșu!".*

### V. STĂNESCU
— STEAGUL ROȘU —

*„Jocul mi-a plăcut, în general, prin ritm și — de ce să nu fiu sincer? — prin fazele de atac deosebit de frumoase, realizate de linia de înaintare a echipei mele. Băieții noștri au jucat bine și, uneori, foarte bine, pînă la scorul de 4—0, după care alura meciului a mai scăzut, datorită mai cu seamă unei oboseli survenită în rîndul echipei. Apreciez pozitiv jocul oaspeților noștri, mai ales datorită manierei deschise, nebetonate, în care au abordat partida".*

### C. CERNĂIANU
— PETROLUL —

*„La sfîrșitul unui astfel de joc, mă întreb, pe bună dreptate, dacă am pierdut sau am cîștigat un punct? După o primă repriză, în care am ratat cu o nepermisă seninătate 5—6 ocazii clare de gol, ne-am trezit conduși, într-un singur minut de derută, cu 2—0, pentru ca după introducerea în joc a celor două rezerve, Alexiu și Oprișan (soluție inspirată, apreciem noi — n.n.) să reușim egalul, neplanificat la începutul întîlnirii, dar și nesperat pînă în min. 76, cînd ne mai rămăsese totuși încă timpul necesar să sperăm chiar și la o victorie. Dinamo Bacău — adversar de care n-am putut să trecem în ultimii trei ani nici pe teren propriu, a reușit — și de astă dată — să mențină o tradiție, la care o contribuție importantă și-au adus-o astăzi și lipsa de combativitate și de hotărîre a jucătorilor mei".*

### V. NEAGU
— DINAMO BACĂU —

*„A fost o partidă grea, de luptă echilibrată, pe care echipa noastră — evident marcată de oboseala programului competițional din ultima vreme — s-a străduit și a reușit să o ducă la capăt în bune condițiuni. Deși, la un moment dat, în min. 54, victoria părea că nu ne mai poate scăpa, în final ne-am mulțumit cu un rezultat de egalitate — de altfel... planificat — pe care-l socotesc echitabil față de aspectul general al întîlnirii. Aș vrea să remarc jocul bun al apărătorilor mei și în special al fundașilor centrali, care l-au ajutat pe Ghiță să evite multe din puternicele lovituri la poartă, expediate de înaintașii ploieșteni. O notă bună pentru atmosfera de deplină sportivitate din teren și din tribune".*

Nu și pentru antrenorul secund RĂDULESCU — adăugăm noi, care în tot timpul jocului, inclusiv al celui de tineret, a avut o atitudine care nu-i face cinste, proferînd injurii la adresa propriilor jucători, a adversarilor și chiar a unor persoane oficiale!

### TITUS OZON
— JIUL —

*„Joc modest, rezultat normal. Băieții mei n-au putut să se descurce prea bine în atac, în special omul în care mi-am pus cea mai mare speranță, Ion Constantin. El este un jucător tehnic, dar lent și nu a reușit să anticipeze intențiile coechipierilor. Astfel a irosit multe din acțiunile inițiate. În plus, adversarul s-a apărat supranumeric. Antidotul trebuia găsit — așa cum le-am spus înainte de meci — prin desfacerea jocului pe marginile terenului și printr-o suită de pase care să scoată apărarea Politehnicii din dispozitiv. Dar, jucătorii mei au greșit, trimițînd majoritatea mingilor în careul oaspeților, unde atacanții Jiului — mai firavi — au fost deposedați de Ianul și Alecu. Linia de mijlocași este deficitară din cauza lipsei lui Libardi. Încă nu am găsit o soluție favorabilă. În schimb, atacul oaspeților nu ne-a pus probleme decît prin Lupulescu. Talpai, care a fost accidentat, a făcut un meci foarte bun la reintrare. Mi-a plăcut, de asemenea, Achim, Cotormani și, mai ales, Peronescu, pentru totala lui dăruire în joc".*

### ȘERBAN JUSTIN
— POLITEHNICA —

*„Victorie pe deplin meritată a Jiului. Consider totuși că arbitrul Boroș a fost depășit de joc, ignorînd legea avantajului de cîteva ori. Elevii mei au greșit deoarece au preferat să aștepte mingea în loc să-i iasă în întîmpinare. De asemenea, jucătorul cu mingea nu a fost susținut de ceilalți coechipieri, neacționînd în direcțiile cele mai indicate. Era necesară o circulație mai intensă a mingii pentru a evita lupta corp la corp cu adversarul, fiind bine cunoscut elanul gazdelor. O surpriză neplăcută pentru mine a constituit-o evoluția lui Cuperman și mai ales a lui Moldoveanu. Am cîștigat totuși ceva: convingerea că Marica își merită un loc de titular în echipă. Mi-au plăcut dintre jucători Peronescu de la Jiul și portarul nostru, Constantinescu".*

### I. REINHARDT
— U. T. ARAD —

*„A fost o partidă de nivel tehnic mediocru, care a purtat, din primul și pînă în ultimul minut, amprenta luptei pentru cele două puncte. Nu dispunem, la ora actuală, de înaintași care să dea goluri și de extreme de meserie (ce sînt, oare, Șchiopu și Fl. Dumitrescu? — n.n.). Degeaba căutăm să promovăm tineri, din moment ce în teren ei sînt foarte comozi (de exemplu Sima). Azi, echipa a luptat pentru victorie, dar a păcătuit prin faptul că s-a complăcut într-un joc haotic, neputîndu-ți da seama de ceea ce va rezulta dintr-o acțiune inițiată.*

*Sperăm că perioada de întrerupere să ne scoată din impasul în care ne aflăm, printr-o pregătire asiduă, complexă, pe care preconizăm s-o facem într-o stațiune de munte".*

### P. ȘTEINBACH
— A.S.A. TG. MUREȘ —

*„Am avut o ocazie mare să luăm U.T.A.-ei un punct, deoarece nu i-am văzut niciodată pe actualii campioni jucînd atît de slab. În prima repriză, jucătorii mei au aplicat corect marcajul strict al adversarilor, apărătorii evoluînd destul de bine, spre deosebire de atacanți care s-au descurcat mai greu în terenul advers, cu toate că au realizat cîteva contraatacuri periculoase.*

*După pauză, noi am fost cei care am legat mai bine jocul, dar toate strădaniile ne-au fost zadarnice pentru că, la capitolul finalizare, înaintașii au rămas repetenți. Din punct de vedere fizic și moral, echipa se prezintă corespunzător și nu mă îndoiesc că vor apărea și rezultatele care să ne descrețească frunțile.*

---

### „U" Cluj — FARUL 2-0 (1-0)

AU MARCAT: **Oprea** (min. 43) și **Adam** (min. 47).

STADIONUL MUNICIPAL, timp excelent, teren bun, spectatori aproximativ 8.000.

„U": **Ștefan 8** — Crețu 7, Pexa 8, Neșu 8, Cimpeanu 7 — Anca 6, Oprea 8 — Uifăleanu 6 (min. 68: Iordache), Mustățea 7, Adam 8, Barbu 6.

FARUL: Ștefănescu 8 — Antonescu 6, Stoica 7, Mareș 7, Pleșa 6 — Tănase 7, Koszka 6 — Ologu 7, Badea 5, Sasu 5, Kallo 8.

ARBITRU: **A. Bentu** (București): 8.

LA TINERET-REZERVE: 0—0

### PETROLUL — DINAMO Bacău 2-2 (0-0)

AU MARCAT: **N. Ionescu** (min. 53 — autogol), **Rugiubei** (min. 54), **Dincuță** (min. 73) și **Bădin** (min. 76).

STADIONUL PETROLUL, timp excelent, teren foarte bun, spectatori aproximativ 10.000.

PETROLUL: M. Ionescu 7 — N. Ionescu 7, Bădin 9, Florea 7, Mocanu 8 — Iuhasz 7 (min. 66: Alexiu 7), Moraru 9 — Grozea 6, Dincuță 8, Stănescu 6 (min. 58: Oprișan 7), Cotigă 6.

DINAMO: Ghiță 8 — Kiss 6, Nedelcu 9, Velicu 8, Comănescu 7 — Panait 6, Duțan 7 — D. Ene 7 (min. 90: David), Dembrovschi 7, Rugiubei 8 (min. 80: Neumayer), Băluță 6.

ARBITRU: S. Mureșan (Turda) 8.

LA TINERET-REZERVE: 2—1 (1—1).

### STEAGUL ROȘU — C.F.R. Cluj 4-1 (2-0)

AU MARCAT: **Győrfi** (min. 20), **Gane** (min. 65), **Florescu** (min. 50 și 64) și **Soo** (min. 70).

STADIONUL TINERETULUI, teren bun, timp splendid, spectatori aproximativ 6.000.

STEAGUL ROȘU: Adamache 6 — Ivăncescu 8, Jenei 7, Olteanu 6, Penzeș 7 — Pescaru 8, Balint 7 — Necula 8, Gane 8 (min. 84 Rusu), Florescu 8, Győrfi 9.

C.F.R.: Nagel 6 — Dragomir 4 (min. 58: Tegean), Cojocaru 5, Soos 5, Roman 4 — Costea 4 (min. 46: Stăncel 5), Bretan 6 — Schwartz 5, Tegean 5 (min. 58: Soo 6), M. Popescu 5, Petrescu 6.

ARBITRU: **C. Bărbulescu** (București) 10.

LA TINERET-REZERVE: 3—0 (0—0).

### JIUL — POLITEHNICA 2-0 (1-0)

AU MARCAT: **Cotormani** (min. 42) și **Peronescu** (min. 76).

STADIONUL JIUL, timp însorit, teren alunecos, spectatori aproximativ 2.000.

JIUL: Stan 8 — Talpai 8, Georgevici 7, Georgescu 8 (min. 84: Marinescu), Tonca 7 — Stocker 7, Sandu 6 — Peronescu 7, I. Constantin 5 (min. 46: Achim 8), Cotormani 8, Naidin 7.

POLITEHNICA: Constantinescu 8 — Pal 8, Ianul 6, Alecu 6, Romilă 5 — Andrioaie 5 (min. 63: Marica 7), Contardo 6 — Lupulescu 6, Moldoveanu 4, Cuperman 5, Simionaș 6 (min. 73: Lupea).

ARBITRU: **I. Boroș** (Timișoara) 8.

LA TINERET-REZERVE: 2—0 (0—0).

### U.T.A. — A.S.A. Tg.M. 1-0 (1-0)

A MARCAT: **Domide** (min. 19).

STADIONUL U.T.A., spectatori circa 3.000, timp frumos, teren foarte bun.

U.T.A.: Gornea 7 — Birău 6, Bacoș 5, Pojoni 5, Broșovschi 7 — Petescu 6, Lereter 4 (min. 58: Sima 3) — Șchiopu 7, Axente 5, Domide 6, Fl. Dumitrescu 6 (min. 65: Atodiresei 5).

A.S.A.: Bay 7 — Șleam 6, Dondoș 6, Toth 7, Csako 6 — Szolosi 5, Ciutac 6 — Caniaro 4, Naghy 5, Trăznea 4 (min. 82: Macoi), Lucaci 5 (min. 46: Hajnal 6).

ARBITRU: **O. Anderco** (Satu Mare) 7.

LA TINERET-REZERVE: 2—1 (1—0).

### RAPID — CRIȘUL 3-0 (0-0)

AU MARCAT: **Lupescu** (min. 67), **Neagu** (min. 69 și 85).

STADIONUL GIULEȘTI, teren bun, timp frumos, spectatori aproximativ 12.000.

RAPID: Răducanu 7 — Pop 9, Lupescu 9, Dan 8, Greavu 8 — Dinu 7, Dumitru 8 — Năsturescu 5 (min. 60: Petreanu 6), Angelescu 7, Neagu 8, Codreanu 7.

CRIȘUL: Bologan 6 (min. 70: Baumgartner 7) — Balogh 6, Sărac 7, E. Naghi 7, Popovici 7 — Cociș 6 (min. 70: Tomeș 6), Sătmăreanu 7, Dărăban 7 — Suciu 6, Harșani 6, Cefan 6.

ARBITRU: **Gr. Birsan** (Galați) 8.

LA TINERET-REZERVE: 0—1 (0—1).

Redacția și administrația: bd. Mareșal nr. 64, București. Tiparul: I. P. Informația: str. Bresoianu 23—25

# SUCCES ECHIPEI NAȚIONALE ÎN ULTIMUL EFORT PENTRU CALIFICAREA ÎN TURNEUL FINAL AL C.M.!

PROLETARI DIN TOATE ȚĂRILE, UNIȚI-VĂ !

# FOTBAL

REVISTĂ SĂPTĂMÎNALĂ
ANUL IV
181
MIERCURI 12 NOIEMBRIE 1969
12 PAGINI
2 LEI

● JOC EFICACE, RĂSPUNDERE, SPORTIVITATE ȘI POARTA MEXICULUI SE VA DESCHIDE PENTRU NOI !

● FOTBALIȘTII NOȘTRI SÎNT FERM HOTĂRÎȚI SĂ REALIZEZE CALIFICAREA ECHIPEI ROMÂNIEI

## A 12-a ÎNTÎLNIRE ROMÂNIA–GRECIA

● NE VORBESC PERSONAJELE DIN PLANUL SECUND AL ECHIPEI NAȚIONALE

● TREN SPECIAL, 5 AVIOANE, AUTOBUZE ȘI TURISME PENTRU 5.000 DE TURIȘTI GRECI

ȘARJA AMICALĂ DE CARICATURISTUL NEAGU RADULESCU. Antrenorul grec Petropoulos, pe „calul troian" împreună cu Domazos și ... Humis, bate la porțile cetății în care echipa României (Sătmăreanu, Lucescu, Dumitrache, Dobrin) este pe jumătate intrată.

**Pentru ca echipa noastră să încheie grupa preliminară pe primul loc și să se situeze astfel printre cele mai bune 16 echipe reprezentative de fotbal din lume, le adresăm celor ce vor purta duminică tricoul național un călduros îndemn la victorie.**

**Știm că vom avea un adversar nu numai hotărît să lupte din răsputeri dar și de o reală capacitate fotbalistică. De aceea din tribunele stadionului „23 August" trebuie să pornească neîntrerupt, din primul pînă în ultimul minut, încurajările fierbinți ale publicului, pe care le sintetizează atît de bine două cuvinte :**

**HAI ROMÂNIA !**

**Băieții noștri au susținut, pe același stadion, meciuri grele, împotriva unor echipe de prestigiu mondial, în fața cărora, prin puterea lor de luptă, prin disciplina lor tactică, prin excelente realizări de joc, s-au impus cîștigînd sau obținînd performanțe meritorii. Cu atît mai mult așteptăm duminică de la ei victoria, cu cît în ultima perioadă de timp nivelul de joc al „unsprezecelui" tricolor este într-o certă creștere. Ne vom arăta dragostea și încrederea în ei, strigînd din toată inima :**

**HAI ROMÂNIA !**

**Revista noastră se face purtătoarea de cuvînt a tuturor celor ce s-au adresat în aceste zile redacției și transmite celor 11 jucători care vor păși pe teren o urare de SUCCES, pornită din milioane de inimi care bat pentru ei, pentru succesul echipei României.**

# 11 MECIURI ROMÂNIA — GRECIA ÎN 39 DE ANI

## DEBUTUL: 5 GOLURI WETZER I

**1) 25.V.1930, București :**
**ROMANIA — GRECIA 8—1 (3—1)**
Au marcat : **Wetzer I (5), Vogl, Rafinski, Dobay ; V. Adrianopoulos.**
ROMÂNIA : Lăpușneanu — Steiner II, Bürger — Rafinski, Vogl, Stanciu — Covaci, Deșu, Wetzer I. Dobay, Barbu II.

## SUITA DE LA BALCANIADE

**2) 29.XI.1931, Atena :**
**GRECIA — ROMÂNIA 2—4 (2—2)**
Au marcat : **Bodola (3) și Sepi ; Aughelakis (2).**
ROMÂNIA : Zauber — Sfera, Albu — Chiroiu II, Steinbach, Moravet — Glanzman, Covaci, Sepi II, Bodola, Cociș.

**3) 28.VI.1932, Belgrad :**
**ROMANIA — GRECIA 3—0 (3—0)**
Au marcat : **Ciolac, Schwartz și Bodola.**
ROMÂNIA : Lăpușneanu — Bürger, Albu — Robe, Steinbach, Rafinski — Glanzman, Bodola, Ciolac, Schwartz, Dobay.

**4) 6.VI.1933, București :**
**ROMANIA — GRECIA 1—0 (1—0)**
A marcat : **Dobay.**
ROMÂNIA : Sepci — Vogl, Albu — Robe, Steinbach, Lacatos — Bindea, Petea Vilcov, Ciolac, Schwartz, Dobay.

**5) 26.XII.1934, Atena :**
**GRECIA — ROMÂNIA 2—2 (1—2)**
Au marcat : **Dobay și Ciolac; L. Adrianopoulos și Humis.**
ROMÂNIA : Burdan — Chiroiu II, Albu — Robe, Juhasz, David — Bindea, Covaci, Ciolac, Petea Vilcov, Dobay.

**6) 24.VI.1935, Sofia**
**ROMANIA — GRECIA 2—2 (2—2)**
Au marcat : **Bodola și Gruia ; Humis (2)**
ROMÂNIA : Crețeanu — Chiroiu II, Albu — Vintilă, Juhasz, Cuedan — Georgescu, Covaci, Schwartz, Bodola, Gruia.

**7) 17.V.1936, București**
**ROMANIA — GRECIA 5—2 (2—1)**
Au marcat : **Bodola (2), Schwartz (2) și Dobay ; Vazos și Simionidis.**
ROMÂNIA : Pavlovici — Bürger, Albu — Vintilă, Fieraru, Sanislo II — Beke, Bodola, Ciolac, Schwartz, Dobay.

## PRIMELE JOCURI ÎN C.M.

**8) 16.VI.1957, Atena :**
**GRECIA — ROMÂNIA 1—2 (1—1)**
Au marcat : **Ene I și Ozon ; Panaiis.**
ROMÂNIA : Toma — Zavoda II, Neacșu — Călinoiu, Apolzan, Bone — V. Anghel, Constantin, Ene I, Ozon, Tătaru.
GRECIA : Țanakis — Papoulidis, Angheloponlos — Polihroniou, Linoxilakis, Kotridis — Gratsa, Dermatis, Ifandis, Nestoridis, Panakis.

**9) 3.XI.1957, București :**
**ROMÂNIA — GRECIA 3—0 (0—0)**
Au marcat : **Petschowski, Tătaru și Cacoveanu.**
ROMÂNIA : Voinescu — Zavoda II, Neacșu — Călinoiu, Brînzei, Bone — Cacoveanu, Petschowski, Alexandrescu, Zavoda I, Tătaru.
GRECIA : Theodoridis — Rosidis, Angheloponlos — Papoulidis, Linoxilakis, Kotridis — Stamatiadis, Polidroniou, Nestoridis, Papazogiou, Panakis.

## AL DOILEA JOC AMICAL

**10) 8.III.1967, Atena :**
**GRECIA — ROMÂNIA 1—2 (1—1)**
Au marcat : **I. Ionescu (2) ; Sideris.**
ROMÂNIA : Constantinescu — Sătmăreanu, Nunweiller III, Dan, Mocanu — Ghergheli, Dobrin (Năftănăilă) — Pircălab, Frățilă, I. Ionescu, Lucescu (Radu).
GRECIA : Ikonomopoulos — Plesas, Zanteroglou, Surpis, Sofianidis — Polihroniou, Iutsos — Vasiliou, Sideris, Alexiadis (Pitinitis), Botinos.

## DIN NOU ÎN C.M.!

**11) 16.IV.1969 :**
**GRECIA — ROMÂNIA 2—2 (0—0)**
Au marcat : **Dumitrache (2) ; Sideris, Dedes.**
ROMÂNIA : Răducanu — Sătmăreanu, Boc, Dan, Deleanu — Ghergheli, Dinu — Dembrovschi, I. Ionescu, Dumitrache, Lucescu.
GRECIA : Ikonomopoulos — Kamaras, Zanteroglou (Kremidis), Balopoulos, Gaitatzis — Haitas, Karafeskos (Iutsos) — Dedes, Sideris, Papaioanou, Botinos.

## BILANȚUL

| | | | | | |
|---|---|---|---|---|---|
| ROMANIA | 11 | 8 | 3 | 0 | 34— 13 |
| GRECIA | 11 | 0 | 3 | 8 | 13— 34 |

## BILANȚ GENERAL

| | | | | | |
|---|---|---|---|---|---|
| ROMANIA | 217 | 93 | 43 | 81 | 385—390 |
| GRECIA | 110 | 32 | 18 | 60 | 150—247 |

Rîndurile de mai jos vi le dedicăm dumneavoastră, SPECTATORILOR din tribune. Celor chemați să susțină duminică ultimul EXAMEN DE SUPORTER în lupta dură pe care fotbaliștii noștri au început-o acum un an.

La 12 octombrie, în confruntarea cu Eusebio și Torres, tricolorii noștri v-au simțit tot timpul alături de ei. Ați susținut atunci frenetic echipa României, ați aplaudat tehnica lui Dobrin și șuturile lui Dumitrache, l-ați încurajat în permanență pe Dan și pe toți ceilalți. Și dacă România a învins Portugalia, aceasta s-a datorat și tribunelor. MARELE PAS spre țara sombrerelor s-a făcut atunci, iar acum urmează hopul decisiv. De această dată, vom avea adversari pe **Sideris, Papaioanou, Domazos,** atacanți de renume precum și o replică în tribune din partea cîtorva mii de compatrioți ai acestora. Iată de ce acest examen va fi cel mai greu, iată de ce fiecare suporter va trebui, în limitele sportivității, să fie alături de echipa României, secundă de secundă.

**Redăm mai jos cîteva îndemnuri pornite din inimile unor suporteri, gînduri comune tuturor acelora care iubesc fotbalul :**

### CA ÎNTOTDEAUNA ALĂTURI DE ECHIPA NAȚIONALĂ

# SPECTATORII ÎN FAȚA CELUI MAI GREU EXAMEN

## A FI SAU A NU FI ÎN MEXIC

„Credem că în aceste zile premergătoare decisivei confruntări, cînd se va hotărî soarta lui **„a fi sau a nu fi în Mexic"**, iubitorii fotbalului din țara noastră nutresc sentimentul încrederii depline în tricolorii noștri. Sîntem convinși că partida cu Grecia este cea mai grea din preliminarii pentru că și grecii își vor juca la București ultima lor șansă. Dar, ne bizuim pe puterea de luptă și dăruire a tricolorilor noștri. Nu știm dacă există și va putea da cineva „rețeta" izbînzii. Așa că doar ei sînt cei care vor găsi cheile succesului, acolo, pe gazonul de la 23 August. În ziua de 16 noiembrie VOM FI ALĂTURI DE EI și ne vom bucura deopotrivă de victorie, în care credem cu toții".

**dr. H. MARCOVICI, dr. D. OGODESCU și dr. GH. HOFFMAN**
Institutul de medicină Timișoara

## SĂ REEDITĂM VICTORIA DIN 1957!

„Îmi amintesc, cu deosebită plăcere, de acel 3—0 realizat în anul 1957, la București, în fața echipei Greciei, tot în preliminariile unui campionat mondial. Juca generația lui **Voinescu, Călinoiu, Tătaru,** iar cei mai mulți din actualii tricolori — pe atunci în pragul uceniciei fotbalistice — se gîndeau, desigur, la timpul cînd vor avea prilejul să repete performanța idolilor lor. La 16 noiembrie, promisiunile din anii copilăriei sportive își vor găsi, sîntem siguri, împlinirea, dar pentru aceasta, promoția „marilor speranțe" ale fotbalului nostru va trebui să lupte CU TOATE RESURSELE FIZICE ȘI MORALE pentru victorie, pentru acea victorie care înseamnă calificarea pentru Mexic."

**prof. VALERIU STURZA**
Liceul „Mihail Sadoveanu"
București

## DORIM O ZI ISTORICĂ PENTRU FOTBAL

„Dorim cu ardoare ca reprezentativa noastră să treacă și acest suprem examen, care îi va încorona izbînzile de pînă acum, de la Lausanne și București, „egalul" de la Atena și splendida performanță de pe Wembley, cînd a fost un demn partener pentru echipa campioană a lumii.

Sîntem pe deplin încredințați că „generația de aur" a lui Dumitrache, Dobrin, Lucescu, va găsi și cheia fermecată cu care să deschidă porțile Cetății aztece.

Spre «Mexico '70» să-i poarte pe băieții noștri dragi, talentul lor, fantezia tactică dar, mai ales, TOTALA LOR DĂRUIRE în luptă. Prin coeziunea sufletească a „11"-lui României, prin blocul unitar de voință și dîrzenie, ei se pot impune de o manieră entuziasmantă."

**SEPTIMIU SEVER**
artist emerit

## ALĂTURI DE VOI, ÎN ZIUA MARII FINALE

„Jocul cu Grecia constituie, prin caracterul său decisiv, o veritabilă finală. Și, ca în orice finală, disputa pentru victorie va fi aprigă, fără menajamente. Avem însă — să nu uităm acest lucru — avantajul că jucăm acasă, pe terenul unde au piecat steagul în fața tricolorilor noștri multe din formațiile din primul eșalon al fotbalului mondial. Avem o echipă tînără și valoroasă care s-a apropiat la un singur pas de realizarea unui vis de generații : CALIFICAREA ÎN ÎNTRECEREA CELOR MAI BUNE 16 FORMAȚII DIN LUME. De aceea, în ziua marii finale, jucători și spectatori, ne vom găsi alături, conduși de un singur gînd : victoria".

**ARMAND NICULESCU**
tehnician, Uzina „1 Mai" Ploiești

Bănățenii au fost prezenți în număr mare pe Stadionul „23 August" la partida cu Portugalia. După cîte sîntem informați, pentru meciul de duminică, alți 1 000 timișoreni se vor deplasa la București și vor scanda 90 de minute fără întrerupere : „Hai România !"

## UN ÎNDEMN CALD, PĂRINTESC

„Ca primul jucător de fotbal din București și singurul rămas în viață din generația de la 1909, sînt mîndru că noul contingent de jucători este gata să asigure țării noastre, după 60 de ani, locul de onoare, pe deplin meritat, în primul eșalon al fotbalului mondial.

UN ÎNDEMN CALD, PĂRINTESC, echipei omoninului meu, antrenorul Niculescu."

**G. NICULESCU**
fost jucător,
membru fondator al clubului „Olimpia" — București

## CRED ÎN SUCCESUL NOSTRU!

„Personal îmi manifest DEPLINA ÎNCREDERE CĂ ECHIPA NOASTRĂ NAȚIONALĂ ESTE CAPABILĂ SĂ OBȚINĂ SUCCESUL care-i va deschide poarta spre calificarea în turneul final al campionatului mondial. Este normal să fie așa, întrucît rezultatele obținute de băieții noștri în ultimele confruntări internaționale confirmă un salt calitativ pe care l-au făcut și o maturitate promițătoare. Fiind convins de faptul că victoria nu ne poate scăpa, urez echipei noastre naționale succes deplin în jocul cu Grecia și... **Drum bun spre Mexico..."**

**Ing. PAUL HORZA**
Exploatarea minieră Săsar
Baia Mare

## ÎNAINTE NU VĂD DECÎT MEXICUL!...

„De felul meu sînt optimist. Privesc doar înainte. Și înainte nu văd decît... Mexicul. De acord, fotbaliștii noștri ne-au făcut cîte o boacănă tocmai cînd ne era lumea mai dragă. Acum, însă, altfel se prezintă lucrurile. Echipa pe care o avem e alcătuită din JUCĂTORI TALENTAȚI, AMBIȚIOȘI ȘI SERIOȘI, puși pe fapte mari. Îl iubesc pe **Dobrin** pentru talentul său, pe **Dumitrache** pentru curajul de care dă dovadă, pe **Dan** pentru dăruire în joc... Ce mai, îmi sînt dragi toți ! Credeți-mă, îi vom învinge, și de această dată, pe greci. Sînt sigur de această victorie, tot așa cum sînt convins că mă cheamă..."

**ADRIAN NEDELCU**
student I.M.F. București

# ADEVĂRUL PORNEȘTE DIN... CIȘMIGIU

*E greu de conceput o avancronică a meciului cu grecii, începînd cu evocarea Cișmigiului poleit de toamnă. S-ar părea că nu are nici o legătură, dar asta numai aparent, dacă vrem să nu luăm în considerare „Academia fotbalului", cu sediul în bătrînul parc. Într-un loc cu platani desfrunziți, între largi blocuri de piatră, se găsește o mică curte a minunilor, semănînd cu un mini-forum. La început aici au fost stăpîni șahiștii, cu meditațiile lor grave, dar liniștea le-a pierit de mult, de cînd invazia super-microbiștilor i-a redus la o minoritate tolerată numai pentru calitățile ei de calm și tăcere.*

*Aici, fotbalul e celebrat zilnic de o mulțime pestriță de adoratori. În amestecul de vîrste și profesii se pot contrazice elevii cu profesorul, șeful cu subalternii, bătrînii care l-au aplaudat pe Zombory, cu puștimea dornică de un autograf al lui Dumitrache.*

*Socotim că o vizită la numitul centru, ar semăna cu un sondaj de opinie, acum în preajma meciului cu Grecia. Părerile sînt multiple, atmosfera e favorabilă, argumentația prezentă — chiar critica își șlefuește tăișul în lumina soarelui sărac. Am transcris cele auzite, fără nici o selecție, căci discuțiile se poartă dezordonat, sub semnul deplinei obiectivități.*

*— Îi batem pe greci — i-am bătut mereu...*

*— Eh, ce mai gol le-a marcat Cacoveanu, prin '57... cel de-a' treilea gol al nostru... cu capul, din plonjon, în colțul din stînga...*

*— Dacă n-au putut să ne bată la Atena, nu văd de ce să ne temem de ei la București?*

*— Avem, terenul ?... Avem. Avem puținel ?... Avem. Am vorbit cu colegii să facem o lozincă și să luăm o sirenă clasa întîia. O să scriem „Hai la Mexic !". Ce ziceți, e bine ?*

*— E bine, să-i batem, dar să avem grijă pe unde sîntem slabi.*

*— Mă neliniștesc mijlocașii. Grecii sînt iuți și trebuie opriți la jumătatea terenului. Dacă le stricăm jocul, culcînd mingea și pasînd mult, am cîștigat. Noi sîntem mai lenți, mai solizi și mai tehnici. Trebuie să profităm și să le stricăm jucăria...*

*— Mie mi-e frică de Sideris sau Domazos că aștia joacă în zilele noastre.*

**AVAN-CRONICĂ VÉRITÉ**

*— Ba, vezi, că or fi niște zmei ! Are el Dan grijă ! De Dobrin al nostru ce părere ai matale ? Ai citit ce spunea Saldanha ?... Asta blondu' poate să joace și cu Pele într-o echipă... măcar pentru contrast !...*

*— Eu dau 3—1 sau poate 4—1. Ceva or să marcheze și ei. Noi cum am marcat la Atena ?*

*— Cum să marcheze, nene, ce noi le-am lăsat două boave c-așa au vrut ei ? Dumitrache săracu' !... pac... pac... din vole !*

*— Jocul o să mă impresioneze pînă la primul gol. Cum îl marcăm, realizăm șocul psihologic și avem prioritatea poziției de forță.*

*— Dar dacă marchează ei întîi ?*

*Tăcere bruscă. Pînă și șahiștii de alături rămîn nedumeriți cu mîna pe piese, pierzînd șirul mutărilor.*

*— Cum ai zis ?*

*— Dar dacă marchează ei întîi ?*

*— Piei, cobe ! Habar n-ai de fotbal. Ce dracu' oi fi căutînd aici ?*

*Pesimistul pleacă rușinat capul...*

*— Cu extremele stăm prost. Unde-i vremea lui Bindea și Dobay ?... N-am fi avut nici o emoție — măcar Pircălab să nu fi îmbătrînit înainte de vreme...*

*— N-aveți grijă, îi batem că i-am bătut mereu !*

*În Cișmigiul desfrunzit, vîntul desfoaie mesajele ruginii ale toamnei. Se jerfesc culori și parfum reavăn de crizanteme în cinstea unei victorii atît de așteptate, pentru care bat atîtea inimi.*

**M. ȘTEFANESCU**

# JOC EFICACE, RĂSPUNDERE, SPORTIVITATE,

## și poarta Mexicului se va deschide pentru noi

Splendida suită de rezultate obținute în acest an de echipa României, ca și perspectiva (atît de greu de bănuit cu un an și jumătate în urmă, dar atît de tangibilă acum) pe care ea a adus-o fotbalului nostru, o prestigioasă calificare în turneul final al C.M., fac ca acest mănunchi de băieți tineri, plini de merite și calități pe care n-am obosit să le relevăm ori de cîte ori am avut prilejul, să întrunească azi — mai mult ca oricînd, poate — simpatia și încrederea a milioane de oameni, iubitori mai de multă vreme ai fotbalului sau cîștigați de recentele sale afirmări.

Dovezile de dragoste față de noua echipă națională, date în repetate rînduri de iubitorii fotbalului, marea încredere în componenții lotului, arătate nu numai de masele largi de suporteri ai echipei naționale, dar și de conducătorii acestui sport, de tehnicieni, de presă, ne obligă însă ca **în aceste zile din imediata apropiere a meciului cu Grecia să pronunțăm și un cuvînt pe care — acum, mai puțin ca oricînd — nu-l putem ocoli: RĂSPUNDERE.**

Și-l pronunțăm aici nu din teama că nu s-ar găsi cineva din preajma lotului care să-l rostească la timp în fața jucătorilor. Și nici măcar din teama că nu și l-ar aminti înșiși tricolorii, că vorbe mîngîietoare sau dacă vreți, însuflețitoare ca **simpatie, dragoste, încredere,** ar putea, în sfera intimă a acestor bărbați tineri, să estompeze cuvîntul pe care dorim să-l reimprospătăm în mințile lor.

Pronunțăm azi, în legătură cu ei, **apăsat,** cuvîntul **RĂSPUNDERE** pentru că **ne-o cer toți cei ce-i iubesc pe ei și iubesc fotbalul românesc,** pentru că acolo unde se spune DRAGOSTE și ÎNCREDERE se înțelege și acest cuvînt.

**Răspundere.** Echipa României are în meciul de duminică, în accepțiunea cea mai pură a cuvintelor, **O MARE RĂSPUNDERE, care decurge din înseși performanțele obținute de ea.** Evoluția jucătorilor români în aceste preliminarii ale C.M., ca și în jocurile amicale susținute, ne obligă să le reamintim responsabilitatea care le apasă duminică umerii, o responsabilitate înaltă, la care — într-un mod direct — s-au obligat ei înșiși.

Se știe care sînt cei unsprezece jucători care vor intra pe teren. Și se știe mai de mult, nu de ieri, de azi. Noi n-am cerut să se opereze modificări în echipă, nici alții n-au făcut-o și nu știm cine ar fi putut-o cere, din moment ce pentru cei dinainte aleși să joace acest ultim meci, AL CONSACRĂRII, pledau și rezultatele, și modul onorabil cum le-au obținut.

Vorbim despre meciul de peste cîteva zile ca despre meciul consacrării. Este într-adevăr așa; **de acest rezultat depinde intrarea echipei noastre naționale în circuitul marilor valori la nivel de reprezentative. Căci, ce altceva ar însemna pierderea și de astă-dată a calificării, decît rămînerea naționalei noastre la standardul, atît de deplîns în ultimele decenii, al unei eterne și neconsolate aspirante la niște satisfacții mereu aminate?**

Iată de ce tricolorii noștri au duminică o mare răspundere, iată de ce (o dată cu asigurarea că sîntem cu toții, din toată inima, alături de ei) **le-o reamintim azi și o facem de față cu toți cititorii revistei noastre.**

Vorbim despre toate aceste lucruri, **dar nu dorim să înconjurăm meciul cu Grecia într-o atmosferă de** tensiune, în fond nereală. Dimpotrivă chiar, credința noastră este că **asaltul spre consacrare al naționalei române beneficiază de condiții care-i pot favoriza succesul.** Să le reamintim? Le știe oricine: avem AVANTAJUL TERENULUI, deci al unui public care poate dinamiza pe idolii săi; avem O SUPERIORITATE VALORICĂ, afirmată de ansamblul performanțelor internaționale ca și de rezultatele directe de ani și ani; avem UN PUNCT MAI MULT decît Grecia în clasamentul grupei și deci ne ajunge și un meci egal. Toate acestea sînt „atout"-uri de necontestat, cu atît mai ușor de valorificat cu cît ele sînt **în mîna unei echipe tinere, omogenizată psihic și tehnic în atîtea bătălii dure,** trecute cu succes.

Echipa Greciei, așa cum o cunoaștem din aceste preliminarii contează pe un atac bun (a marcat cel mai mare număr de goluri în grupă, 12 în 5 jocuri) dar apărarea sa e mai slabă. Noi avem, judecînd tot după cifrele clasamentului, cea mai bună apărare dintre cele 4 competitoare (am primit doar 5 goluri în 5 partide) deci **putem anihila arma principală a „11"-lui lui Petropoulos.** Rămîne deci ca rezultatul să-l decidă **ciocnirea dintre atacul nostru și apărarea oaspeților, confruntare în care credem că sîntem avantajați,** că Dumitrache, Dobrin și ceilalți vor face ca balanța să încline de partea noastră.

Dar meciul se decide nu în calculul hîrtiei, ci în teren; și **ar fi profund greșit ca cineva să creadă că echipa Greciei e dinainte învinsă.** Toate șansele noastre trebuie valorificate duminică între 14 și 15,45, PE CÎMPUL DE JOC de pe stadionul „23 August", în întrecere directă cu adversarul, căruia trebuie să-i marcăm mai multe goluri decît primim.

Să nu uităm, însă, că o echipă de fotbal este alcătuită din oameni, ea nu este un mecanism de o regularitate controlată electronic. Și s-ar putea (dorim să nu fie așa!) ca în echipa noastră să intervină și dereglări.

Dacă se va întîmpla așa, vom aștepta **intervenția imediată și fermă a antrenorului.** Antrenorul principal al echipei, **Angelo Niculescu** (devenit, în fapt, prin forța împrejurărilor și prin acceptarea unanimă a acțiunilor sale și a liniei adoptată de el, un „selecționer unic") va trebui în acest caz să-și onoreze încă o dată mandatul. La meciul cu Portugalia, cînd echipa a trenat în final, au fost voci care i-au imputat că n-a făcut schimbări în echipă. Angelo Niculescu a înfruntat riscurile și lucrurile s-au terminat atunci cu bine. **În numele aceleiași răspunderi pe care am amintit-o în primele rînduri ale acestui articol, ne adresăm acum antrenorului principal, făcînd apel la discernămîntul lui,** de atîtea ori apreciat, **la receptivitatea și orientarea lui** (calități cărora li se datorează în mare parte succesele „naționalei") **și cerîndu-i să facă apel la toată capacitatea și experiența lui pentru a duce la bun sfîrșit o acțiune care pînă acum l-a onorat.**

Vorbind mai sus despre condițiile favorizante ale tentativei noastre de calificare pentru „Mexico 70", puneam pe un prim plan avantajul terenului. La 12 octombrie publicul nostru a trecut cu bine un greu examen. Și jucătorii i-au adresat mulțumirile și recunoștința lor. La 16 noiembrie, celor ce vor umple tribunele de la „23 August" li se cere să se autodepășească. Printre spectatorii acestei pasionante finale de grupă se vor găsi nu numai cei 40—50.000 de oameni care constituie nucleul aproape permanent al îndrăgostiților de fotbal din Capitală, cei ce — cu regularitate — iau loc pe stadion la marile meciuri, ci și mulți pe care i-a atras interesul neobișnuit creat în jurul acestei partide. Acestora ne adresăm, în primul rînd, cerîndu-le **să se încadreze în atmosfera de încurajări însuflețitoare adresate echipei, s-o susțină neobosit de-a lungul celor 90 de minute, s-o susțină și cînd atacă și — mai ales! — cînd se apără.** Dar, făcînd acest apel, nu uităm să-l facem și pe al doilea, care decurge din faptul că **fiind gazde, fiind organizatori ai meciului, avem datoria de onoare de a asigura unui joc atît de important,** urmărit cu interes de opinia fotbalistică internațională, cele mai bune condiții de atmosferă generală, de sportivitate, la înălțimea prestigiului și aprecierilor pe care țara noastră, ca organizatoare de mari competiții internaționale, și publicul românesc, și le-au cîștigat de-a lungul anilor. **Este un aspect la care trebuie să se gîndească, în același timp,** și jucătorii noștri, de la care, ca bune gazde sportive, se așteaptă ca alături de energia în lupta pentru victorie, să etaleze și **stăpînire de sine, demnitate, reținere în a răspunde** dacă vor fi provocați, elemente de sportivitate care, în definitiv, nu pot decît să servească ideii cu care vor intra în teren: totul pentru victorie.

**Să cîștigăm meciul cu Grecia, în mod net și sportiv! Să fim prezenți în rîndul celor mai bune 16 echipe din lume!** Iată dorința noastră cea mai fierbinte, iată pentru ce ne alăturăm din toată inima urărilor de succes care pornesc în aceste zile din toate colțurile țării pe adresa echipei naționale.

**Radu URZICEANU**

---

**Carnet**

# DE-AȚI ȘTI CE FRUMOS ESTE MEXICUL!

***de DAN OLTEANU***

**De fapt, fotbaliștii noștri ar fi trebuit să știe cît de frumos este Mexicul, cu tulburătoarele lui civilizații, cu panoramice peisaje, cu oameni vibrînd de pasiune, cu așezări pe înălțimi de-a dreptul amețitoare, dintre care Mexico City este strălucitor ca o imensă cutie de bijuterii sub cupola arzîndă a cerului aztec. Pașii lui Dobrin, Dan Coe sau Dumitrache ar fi putut cunoaște încă de acum un an Guadalajara, Puebla, Leon sau chiar Mexito, unde s-au jucat partidele din grupele turneului olimpic de fotbal, dacă echipa olimpică a României, în fapt echipa reprezentativă, ar fi reușit, cu doi ani în urmă, să se califice pentru turneul final olimpic din Mexic. Dar atunci — vă mai amintiți? — meciul retur cu echipa R. D. Germane a fost o decepție, cu toate că handicapul de un gol de la Berlin ar fi putut să fie recuperat la București. Aproape sigură de victorie, echipa națională de atunci, cu Dan și Sătmăreanu, și acum titulari ai echipei naționale, a fost învinsă la București pe teren propriu, cu 0—1! Și a pierdut perspectiva de calificare. Naționala noastră nu a avut atunci jucătorii de acum. Nici pe Dumitrache, nici pe Dobrin, pe Dinu sau pe Radu Nunweiller. În toamna lui 1967, plumbul „Zürich-ului" atîrna greu, insuportabil, ca și întreaga atmosferă deprimantă care nu avea de ce să vadă în turneul de fotbal al Jocurilor Olimpice o izbăvire a fotbalului nostru. În acele condiții, spiritul de răspundere a fost diluat și internaționalii noștri nu au răspuns dorinței de calificare a iubitorilor fotbalului. Așa s-a pierdut posibilitatea de a participa la Mexico'68...**

**După doi ani, Mexicul romantic zîmbește din nou fotbaliștilor noștri. Echipa națională bate la porțile consacrării. Ea se află la un pas de a cunoaște gloria participării la turneul final al unui campionat mondial, poate cel mai dinamic și spectaculos campionat mondial din istoria fotbalului.**

**Din 1967 și pînă acum fotbalul românesc a parcurs un drum spinos, de la uluitorul eșec cu 1—7 în fața Elveției, pînă la senzaționala revanșă cu Elveția, 1—0 la Lausanne, care a relansat echipa României pe magistrala Mexicului. Ochii lumii fotbalului sînt îndreptați spre noi. Senzația grupei I, cu echipa Portugaliei eliminată, dar cu o finală România — Grecia la 16 noiembrie, la București, a făcut înconjurul globului. Miza întîlnirii este colosală. Sute de mii de oameni din cele mai îndepărtate și felurite țări se întreabă și exprimă păreri cu privire la această întîlnire, considerată dramatică prin verdictul pe care îl va pronunța peste cîteva zile. Opiniile sînt împărțite. Marii specialiști ai lumii dau declarații. Mulți dintre ei întrevăd calificarea României. Cine o dorește, oare, mai mult decît noi și, în primul rînd, înșiși fotbaliștii noștri?**

**Nu știu dacă cineva a mai amintit fotbaliștilor români de ziua de 6 decembrie 1967 cînd farmecul Mexicului s-a topit în numai 90 de minute. Îmi reamintesc că și atunci acordam cu toții încredere echipei, că optimismul ne cuprinsese ca un val de căldură și cum pînă la urmă tentativa nu a reușit.**

**Ce avem în plus acum? Experiența ultimilor doi ani, în care atît jucătorii vechi și noi, același antrenor de atunci și de acum, Angelo Niculescu, precum și întregul anturaj al fotbalului, de la federație pînă la suporteri, au învățat să fie mai sîrguincioși, mai responsabili, mai precauți, mai rezistenți la laude și mai receptivi la critică, în așa fel încît, în această săptămînă, marea încercare din partida de duminică să fie abordată cu maturitatea dorită de jucători, antrenori, oficiali și numeroșii spectatori din tribunele stadionului „23 August".**

**Iată de ce credem că de această dată, pe deasupra farmecului Mexicului, echipa națională de fotbal a României se va afla în turneul final al campionatului mondial '70 printre acele prezențe prestigioase care aureolează orice reprezentativă din lume. Pentru fotbalul nostru, pe care-l dorim atît de mult în Mexic, celebrele cuvinte ale baronului Pierre de Coubertin, rostite pentru Olimpiadă, rămîn valabile și pentru campionatul mondial de fotbal: „Important e să participi, nu să cîștigi!"**

**Credeți-mă, dragi fotbaliști, Mexicul Jocurilor Olimpice a fost minunat, dar la anul, cu voi, va fi și mai minunat, pentru toți cei care vă iubesc și vă vor privi la televizoare, de la 15.000 km. distanță!**

---

# NOI ȘI PRELIMINARIILE C.M., DE-A LUNGUL ANILOR

Campionatul mondial — **„Cupa Jules Rimet"**, cum a fost denumită din 1930 (în amintirea fostului președinte F.I.F.A., inițiatorul acestei grandioase competiții) — se află în al 40-lea an de existență, dar bătălia pentru calificare are „numai" 37 de ani, pentru că s-a născut în momentul în care numărul țărilor înscrise a depășit pe cel al echipelor (16) admise la turneul final. Acest lucru s-a întîmplat în ediția a II-a. De atunci, din 1933 — anul primelor preliminarii —, bătălia pentru calificare a început să fie tot mai dură, mai dificilă, dar și calificarea mai prestigioasă.

### TEMERITATE RASPLATITA

1930, Montevideo. Prima ediție C.M. Privită cu multe rezerve (de altfel cîteva țări înscrise s-au retras ulterior), ea n-a întrunit decît 13 participante, astfel că n-au fost necesare preliminarii. În schimb, din partea noastră a fost nevoie de un mare act de curaj pentru ca să ne numărăm printre cele patru țări europene (Franța, Iugoslavia, Belgia și România), care s-au încumetat să se arunce într-o aventură în necunoscut. Dar, un mănunchi de entuziaști, în frunte cu O. Luchide, N. Lucescu, C. Rădulescu etc., au făcut acest pas, înfruntînd dificultăți enorme, mai ales financiare și pentru obținerea concediilor jucătorilor (Vogi era să și rămînă acasă...). Au avut însă satisfacția să facă cunoscut un fotbal tînăr, cu numai 24 de jocuri internaționale la activ, și o federație la fel de tînără (înființată în 1929). Jocurile cu Peru (3—1) și Uruguay (0—4) au adus bucuria unor aprecieri frumoase, dar și tristețea unui bilanț nefericit: un picior fracturat (Steiner II) și cîțiva răniți (Stanciu, Wetzer I, Deșu).

### SUCCES DEPLIN

Anul 1933 n-a fost marcat numai de faimosul 13—0 (scor total) de la Balcaniada de la București, ci și de o excelentă prezență în calificările C.M., într-o companie selectă de valori pe plan european. Elveția lui **Minelli, Abbegien, Sechehaye, Hochstrasser** et Co. abia a egalat (2—2) la Berna (după ce am condus cu 2—0, **Sepi II** și **Dobay**) în min. 84 din 11 m.! Iar Iugoslavia (cu **Marianovici, Glaser, Arsenievici, Lechner, Vujadonovici**) a cedat la București golului marcat de Dobay în min. 74 (2—1), lăsîndu-ne cale liberă spre turneul final din Italia, nouă și Elveției (în grupă fiecare țară a disputat un meci acasă și altul în deplasare, fără tur-retur, iar primele două clasate s-au calificat; Elveția a făcut 2—2 la Belgrad). Am avut însă emoții pînă la plecare pentru că elvețienii au contestat dreptul de joc al lui Baratki și la început am fost descalificați. Ulterior însă, totul s-a lămurit și echipa a fost repusă în drepturi. La Triest, în Italia, în optimile de finală, ne-a stopat însă Cehoslovacia (2—1, după ce am condus cu 1—0), care avea să treacă de Elveția în sferturi și să ajungă în finală. Sorții nu ne-au favorizat.

### SURPRIZA AMARĂ!

1938. Anul ediției a III-a, în Franța, unde am ajuns fără prea mare osteneală. Echipa Egiptului, adversarul din preliminarii, nu s-a mai prezentat. O calificare mai ușoară nici că se putea. Dar, cum se întîmplă uneori în asemenea împrejurări, nici nu ne-a fost de bun augur. În optimile C.M. am întîlnit, la Toulouse, Cuba, un adversar modest, fără nici o carte de vizită, dar care a izbutit să ne țină în șah „vedetele de 14 karate" (**Pavlovici, Bürger, Dobay, Bindea, Covaci** etc.), iar la rejucare și-a... permis chiar să ne elimine!

### DOUĂ ABSENȚE

Aici s-a încheiat epoca prezențelor la turneele finale; de atunci jinduim după o nouă calificare, de care acum sîntem foarte aproape. În ediția 1950 nu ne-am înscris, iar în cea din 1962 ne-am retras după înscriere. Urma să întîlnim Italia...

### „PRAGURI" DE NETRECUT...

...s-au numit: **Cehoslovacia** în 1954, **Iugoslavia** în 1958 și **Portugalia** în 1966. De fiecare dată ne-am izbit de ele. Nervozitatea ne-a „sancționat" cu un 0—2 la Praga, într-un meci în care n-am fost inferiori tehnic, apoi — după două succese clare asupra Bulgariei (3—1 și 2—1) — am pierdut și la București (0—1), în fața Cehoslovaciei, după un joc în care am dominat copios.

Trei ani mai tîrziu, n-am știut să profităm de punctul pierdut de Iugoslavia la Atena (de unde noi ne-am întors cu două) și n-am reușit, mai tîrziu, după 1—1 la București, să reeditățm la Belgrad „nulul" necesar calificării, cu Iugoslavia lui **Mitici, Beara, Zebec** et Co. Și ne-am mulțumit cu locul 2 în grupă. Iar în 1965 în cale ni s-au ivit **Portugalia** și, din nou, **Cehoslovacia.** Eșecurile cu 1—2 cu prima și 1—3 cu a doua în deplasare, unde echipa nu se prea simțea în largul său, ne-au împins pe locul 3 în grupă, rămînîndu-ne doar satisfacția unor victorii acasă (cu 2—0 și, respectiv, 1—0) asupra acelorași adversari. Prea puțin însă față de năzuințele noastre.

★

Acum însă, ne găsim la un pas de calificare, în situație privilegiată: meciul decisiv are loc la București și avem un punct avans asupra Greciei. După 385 de zile, de la data primului „preliminar" (cel decepționant de la Lisabona), iată-ne în fața porții care deschide drumul Mexicului.

**Petre GAȚU**

# CUNOAȘTEREA POTENȚIALULUI REAL AL JUCĂTORILOR — PREMISĂ A INSTRUIRII ȘI PERFORMANȚEI

## CONSTATĂRI PE MARGINEA UNUI EXPERIMENT EFECTUAT CU ECHIPA PETROLUL PLOIEȘTI

Am avut prilejul să constatăm în repetate rînduri și să ne convingem, în același timp, că fotbalul constituie — prin natura solicitărilor și specificului îndemînării sale — sportul cu cele mai multe necunoscute, guvernat de legi cărora simpla observație nu reușește să le stabilească limitele și nici efectele reale în sfera performanței. De aceea, surprinde faptul că astăzi — chiar în condițiile unui netăgăduit progres datorat în bună măsură și cercetării științifice — mai persistă păreri potrivit cărora căile de cunoaștere a posibilităților jucătorilor se pot limita la nivelul aparențelor, de cele mai multe ori insuficiente pentru determinarea realității. Există încă, din păcate, suficiente exemple care dovedesc că, în cadrul procesului de pregătire, unii antrenori — urmărind firesc ridicarea potențialului jucătorilor, dar fără a cunoaște precis starea lor fiziologică — nu reușesc să îmbunătățească randamentul echipei și nici să stabilească adevăratele cauze ale unor comportări și rezultate nesatisfăcătoare. Cei mai mulți dintre tehnicienii noștri nesocotesc — cu sau fără știință — că mașina umană trebuie bine cunoscută, înainte de a i se pretinde să funcționeze bine. Și, o astfel de atitudine, echivalînd de fapt cu respingerea adevărului științific, duce la consecințe care se înscriu pe un itinerar primejdios la capătul căruia obișnuita lipsă de formă se transformă, nu o dată, în accidente grave.

Pornind de la ideea de bază, **că o bună instruire trebuie să ducă, în mod obligatoriu, la ridicarea potențialului general al jucătorilor, fără a produce dereglări funcționale,** ne-am propus să urmărim modul de realizare a unui ciclu de antrenament săptămînal la una din formațiile primei divizii. Și am ales, în acest scop, PETROLUL, o echipă tînără, în plin proces de formare, ai căror antrenori — C. CERNĂIANU și N. MARINESCU — ne-au fost nu numai gazde amabile, ci și prețioase ajutoare în munca de cercetare științifică întreprinsă.

### PUNCTUL DE PLECARE, O IPOTEZĂ

Ne găsim înaintea primului antrenament al săptămînii. Jucătorii se prezintă pentru pregătire, cu un fond funcțional necunoscut, dar aparent apt pentru efort și aceasta întrucît simptomele nu trădează ceea ce de fapt acumulează el în organism. Antrenorul intenționează să aplice elevilor săi un efort fizic și neuro-psihic pe care-l bănuiește indicat și considerat ca suportabil, fără a avea însă certitudinea că va realiza ceea ce-și propune. De ce? Pentru că nu cunoaște precis potențialul neuro-fiziologic al jucătorului. Dar, să presupunem totuși că acest potențial este redus și că efortul ar cădea pe un fond deja cu mare excitație. Este clar că în acest caz, organismul nerefăcut va acumula oboseală, ale cărei efecte neapărînd imediat, pot înșela în mod cert pe conducătorul tehnic al echipei. Situația se poate repeta și la antrenamentele următoare și în cea de-a doua săptămînă, iar jucătorul nevoit să facă apel la rezervele organismului va suferi treptat consecințele unor acumulări fine de oboseală, din ce în ce mai evidente din momentul apariției efectelor lor majore, atunci cînd sînt manifestate în scăderea randamentului, în oscilații de formă la diferite intervale sau chiar în accidente. Înregistrările aparaturii de specialitate pot semnala însă din timp pericolul, în situații ușor de remediat care permit reglarea marilor funcțiuni ale organismului și, ca urmare a acestui lucru, realizarea unei curbe medii, de formă stabilă.

Iată cum s-ar putea reprezenta grafic cazul nostru, în cadrul căruia cele două curbe ale oboselii și randamentului, aflate permanent în raport de inversă proporționalitate, tind să se depărteze tot mai mult și în direcții contrare sensului lor normal, față de o linie comună mediană. **(Fig. nr. 1)**

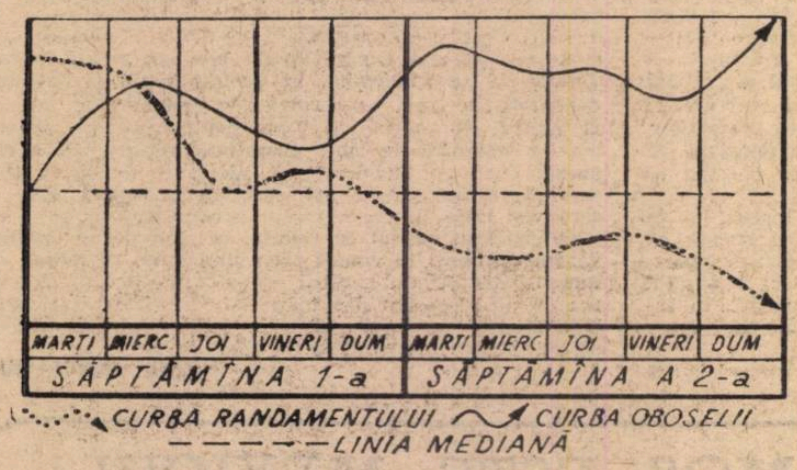


Fig. 1

Așa după cum rezultă din figura de mai sus, ceea ce începe să apară tot mai evident în starea fiziologică și comportarea jucătorului — chiar din a doua săptămînă — este foarte greu de depistat în primele zile. Dar nu și imposibil. Și aceasta pentru că ceea ce scapă de obicei la prima vedere ochiului antrenorului, nu mai poate înșela și aparatele. Este meritul cercetării științifice de a interveni înainte ca rezultatele observării directe să fie prea tardiv obținute.

### UN EXPERIMENT UTIL

Marți, ora 15,30. Antrenorul C. Cernăianu anunță un program de pregătire de intensitate medie, durata 60 minute și cu o structură care îi conferă un caracter fizico-tehnic. O grupă de 6 jucători este supusă următoarelor probe: impedanța, sau tonicitatea neuro-vegetativă, exprimată în unități convenționale (normal 150—200); dinamometria (45—50) și biochimismul energetic (5—6 sec.).

Datele inițiale — exprimînd fondul fiziologic dinaintea efortului — sînt înscrise în **tabelul nr. 2** la rubrica zilei respective. Rezultatele obținute sînt apreciate în general, normale. Există însă și cîteva semne de întrebare: Bădin și Crîngașu, ambii cu biochimismul crescut; Grozea cu impedanța anormală și dinamometria scăzută! Antrenamentul începe fără să fi suferit vreo modificare față de planul de desfășurare stabilit. După 30 de minute, adică la jumătatea programului, se ia o probă de dinamometrie (neînscrisă în tabel). În mod surprinzător se constată o scădere simțitoare în locul unei creșteri scontate. Semnal de alarmă! Antrenorul — deși nu cunoaște încă rezultatul probei intermediare, sesizează just faptul că antrenamentul a debutat prea brusc și că dacă ar continua cu aceeași intensitate, ar rata, fără îndoială, ziua de pregătire. Așadar, măsuri în consecință și jucătorii se încadrează treptat într-un ritm care le permite să depășească punctul critic amenințător. La sfîrșitul celor 60 de minute planificate, grupa experimentală este supusă din nou probei complexe de la începutul pregătirii. Rezultatele obținute se înscriu în limitele unei stări fiziologice normale. Încep să apară acum și răspunsurile la cele trei semne de întrebare, depistate după prima probă: **Bădin** și-a revenit total, dovedind prin aceasta că a fost dominat inițial de o stare trecătoare fără repercusiuni; **Grozea,** după ce s-a declarat inapt pentru un efort specific fotbalistic — acuzînd o durere la un genunchi (extensie de ligamente), a continuat totuși să facă pregătire folosind mijloace care să-i dea posibilitatea evitării lucrului cu membrele inferioare, fără însă a-l scuti de un efort, necesar consumului de energie, reținută la început de lipsa unei dispoziții pentru eliberarea ei; singur, **Crîngașu,** a confirmat prin probele de la sfîrșitul antrenamentului o stare fiziologică, dincolo de limitele normale (scădere vertiginoasă a impedanței, dinamometriei și creșterea biochimismului energetic). Evident, lui Crîngașu — depistat la timp ca nepregătit pentru solicitări mari — i se recomandă un program de recuperare. Intervenția antrenorului nu se lasă așteptată, acesta arătînd că situația în care se prezintă tînărul jucător, se datorește unui regim de viață care nu o dată i-a barat drumul către un loc în prima echipă. Crîngașu însuși, recunoaște că nu a reușit încă să realizeze un echilibru între preocupările personale și obligațiile ce-i revin ca jucător de performanță. Dar, faptul cel mai important care merită a fi scos în evidență este acela că — nesemnalat din vreme — „cazul Crîngașu" ar fi urmat cursul nedorit al exemplului din ipoteza noastră. Și atunci, ne întrebăm, unde s-ar fi ajuns, după acumularea repetată de oboseală nerecuperată? Evident, la un randament din ce în ce mai slab, la o uzură prematură a unui fotbalist în care echipa și-a pus mari speranțe.

| PROBE / JUCĂTORI | TIMPUL | IMPEDANȚA MARȚI | IMPEDANȚA MIERC. | DINAMOMETRIA MARȚI | DINAMOMETRIA MIERC. | BIOCHIMISM ENERGETIC MARȚI | BIOCHIMISM ENERGETIC MIERC. |
|---|---|---|---|---|---|---|---|
| BĂDIN | I | 200 | 150 | 48 | 48 | 20" | 20" |
| | II | — | — | 46 | 52 | 1' | 11" |
| FLOREA | I | 150 | 150 | 51 | 50 | 5" | 4" |
| | II | 30 | — | 50 | 52 | 0 | 20" |
| DINCUȚĂ | I | 300 | 200 | 47 | 49 | 4" | 3" |
| | II | 60 | — | 51 | 53 | 5" | 8" |
| STĂNESCU | I | 100 | 110 | 55 | 52 | 3" | 6" |
| | II | 60 | — | 53 | 54 | 12" | 5" |
| CRÎNGAȘU | I | 200 | — | 59 | — | 30" | — |
| | II | 20 | — | 53 | — | — | — |
| GROZEA | I | 30 | 140 | 40 | 42 | 6" | 14" |
| | II | 80 | — | 41 | 40 | 10" | — |

I - ÎNAINTE DE ANTRENAMENT. II - DUPĂ ANTRENAMENT

Fig. 2

Să urmărim acum impresiile celorlalți jucători a căror stare fiziologică a fost considerată normală. Toți cei întrebați acuză un debut cam tare: „Aveam senzația că-mi tremură picioarele" **(Dincuță);** „Am simțit o oboseală bruscă" **(Florea)** etc. În schimb, antrenorul consideră că așa trebuie pregătit un jucător de performanță, fără menajamente. Aceasta însă nu l-a împiedicat pe Cernăianu să modifice pe parcurs profilul pregătirii, din momentul cînd a observat că apar semnele instalării brusce a oboselii. Altfel?

### A DOUA ZI ȘI ÎN ZILELE URMĂTOARE

Miercuri, ora 9. Toți jucătorii controlați în ajun (mai puțin Crîngașu, scos din pregătire) și-au revenit din punct de vedere al funcțiilor importante în efort, manifestînd indici fiziologici buni, ceea ce denotă o adaptare perfectă a organismului. Mai mult chiar, rezultatele probelor de a doua zi apar mai omogene decît cele dinaintea antrenamentului precedent, constatîndu-se de fapt o nivelare față de optimul indicelui funcțional. Explicația? Jucătorii sînt tineri și sănătoși și aceasta denotă că solicitarea lor intensă pe ziua în curs, se poate face fără riscuri, lucru de altfel confirmat și de înregistrările efectuate la sfîrșitul antrenamentului care, în general, poate fi apreciat ca stimulativ pentru jucători. De acum înainte, în zilele următoare, antrenorul se va găsi pe un drum cunoscut și acțiunea sa asupra elevilor pe care-i conduce, va căpăta la sfîrșitul pregătirilor aspectul unor acumulări pozitive.

### CÎTEVA CONCLUZII FOLOSITOARE

Jucătorii resimt în special la început de săptămînă, în mod diferit solicitările la efort. Aplicarea unui regim uniform de pregătire în această situație n-ar constitui decît un cîștig parțial, ceea ce de fapt ar putea rata efectul dorit al antrenamentului. În cazul „Petrolul", o formație cu jucători tineri, oscilațiile fiziologice sînt mai ușor de suportat dar, oricum, antrenorul este obligat să cunoască (și antrenorii ploieșteni au reușit acest lucru), posibilitățile și particularitățile individuale ale elevilor săi. În funcție de acestea, pregătirea trebuie să capete forma și conținutul unui regim de strictă individualizare, absolut necesară în fotbalul de performanță.

Observațiile făcute cu prilejul probei fiziologice complexe ne arată că o serie de cauze mici, neindentificate și acumulate în timp, duc la un dezechilibru funcțional cu efecte negative, care se răsfrîng nu numai asupra jucătorului respectiv, ci și asupra coechipierilor săi, obligați să lupte — nu fără consecințe — pentru acoperirea unor cheltuieli de efort suplimentare.

Precizăm, ca o concluzie a concluziilor, că cercetarea științifică nu-și propune, așa cum în mod eronat ar putea înțelege unii, să-l facă pe jucător mai bun fotbalist. Acesta va juca, evident, tot din valoare, dar observațiile înregistrate cu prilejul unor experimente vor contribui, fără îndoială, ca mașina umană să meargă mai bine. Și acesta este lucrul cel mai important.

**Prof. Nicolae PETRESCU**
**Mihai IONESCU**

## VITRINA CU CĂRȚI

### UN PREȚIOS ÎNDREPTAR PENTRU CEI CE LUCREAZĂ CU COPIII ȘI JUNIORII

*Fără îndoială, înființarea în ultimii ani a numeroase centre de copii și juniori în diverse orașe ale țării constituie o valoroasă acțiune a federației noastre de specialitate. Dublată de fortificarea fotbalului în școli, această inițiativă este menită să lărgească și să consolideze baza de masă a fotbalului românesc.*

*Dar, chestiunea n-are numai acest aspect, să-i zicem, organizatoric, ci comportă implicații nebănuite și pe planul instruirii. Cine sînt antrenorii care se ocupă de instruirea copiilor, care este bagajul lor*

*profesional, pe ce principii se bazează procesul de predare a fotbalului, iată întrebări de care organizatorii centrelor de copii și juniori s-au izbit de la primii pași făcuți pe acest teren încă incomplet desțelenit.*

*Printre greutățile ivite s-a situat și aceea a lipsei unui îndreptar metodic, care să vină în ajutorul antrenorilor pentru copii din cluburi și asociații, profesorilor de educație fizică din școlile generale, din S.S.E.-uri și din C.S.S.-uri, instructorilor de pionieri.*

*Iată însă că, recent, Editura C.N.E.F.S. a pus la dispoziția celor amintiți mai sus, o lucrare în care găsesc răspuns la multe din întrebările ce li se ridică în activitatea lor. Este vorba de cartea „FOTBAL PENTRU COPII ȘI JUNIORI", scrisă de profesorii Victor Stănculescu și Alexandru Muta, și în care cei doi autori, după cum se arată în „cuvîntul înainte": „au căutat — pe cît posibil — să respecte principiile pedagogice și să se folosească de datele științelor ajutătoare, dublate de experiența internațională și realizările practice ale muncii cu copiii în centrele de copii și juniori din București și Brașov".*

*Lucrarea tratează probleme de selecție, aspecte organizatoric-administrative, aspecte metodice, acordînd o pondere deosebită, în a doua parte a sa, pregătirii fizice, tehnice și tactice.*

*Bogat ilustrată cu desene, tabele și scheme, care vin să ajute la o deplină înțelegere a textului, această carte (pe care o recomandăm cu căldură tuturor tehnicienilor fotbalului și nu numai celor ce lucrează cu copiii, pentru valoarea sa informativă și documentară) vine să umple un gol pe care literatura fotbalistică de specialitate îl resimțea.*

„INTERMEZZO“ ÎN DIVIZIA A

# DE PRIN CLUBURI

## „U“ CRAIOVA ȘI JIUL ÎN R.D.G....

Luni dimineață patru dintre divizionarele A au plecat peste hotare.

**„U“ Craiova** și **Jiul** s-au îmbarcat la bordul unui avion TAROM cu destinația Berlin.

La invitația cluburilor **Chemie Leipzig** și, respectiv, **Riessa** elevii lui **Ștefan Coidum** și **Titus Ozon** vor susține fiecare cîte trei jocuri cu echipe din prima divizie. Craiovenii vor juca cu **Wismuth Aue, Chemie Halle** și **Chemie Leipzig**, iar petroșenenii cu **Riessa, Wismuth Aue** și un al treilea meci cu o echipă încă nedesemnată. Din lotul jucătorilor de la Jiul nu a făcut deplasarea fundașul **Mihai**. Dovedindu-se extrem de exigent, antrenorul **Ozon** l-a lăsat acasă ca urmare a repetatelor acte de indisciplină de care s-a făcut vinovat în ultima perioadă de timp fundașul Mihai.

**Strîmbeanu** („U“ Craiova)

## ...STEAUA ȘI F. C. ARGEȘ ÎN ORIENTUL MIJLOCIU

Celelalte două, **Steaua** și **F.C. Argeș**, au pornit în direcții opuse. Prima va susține trei jocuri la **Teheran**, în **Iran**, la 12, 14 și 16 noiembrie. F. C. Argeș, după ce a trecut prin emoții (a plecat odată și s-a întors din drum de la Sofia, pentru că nu aveai locuri la avion), a ajuns în **Liban, la Beirut**, ca invitată a clubului **Hoemenetmen**, pentru un turneu de trei jocuri. Echipele au deplasat loturi complete, dar fără jucătorii din lotul reprezentativ.

## STOICESCU INDISPONIBIL PÎNĂ LA PRIMĂVARĂ

Fundașul central al Politehnicii Iași, **Stoicescu**, nu a mai apărut în formația sa de mai multe etape. Explicația am aflat-o de la antrenorul **Șerban Justin**: în urma unui control medical foarte minuțios, medicii au constatat că Stoicescu este bolnav de hepatită. Acum el se află spitalizat și este greu de presupus că își va putea relua antrenamentele mai curînd de luna februarie.

## SFÎRLOGEA LA PETROLUL PLOIEȘTI...

După jocul cu Dinamo Bacău, Petrolul și-a continuat cu seriozitate pregătirile în vederea reluării campionatului. În lotul primei formații, din care lipsesc în prezent selecționabilii **Mocanu, Groza** și **Dincuță**, și-a făcut reintrarea tînărul **Cringașu** — mult schimbat în bine în ultima perioadă — și a apărut fostul craiovean **Sfîrlogea**, a cărui transferare este așteptată cu multe speranțe la Ploiești. După jocul-școală cu echipa de tineret, disputat la 8 noiembrie, Petrolul va susține în continuare o serie de partide amicale în scopul îmbunătățirii jocului de ansamblu al formației și în special al eficacității.

## DINAMO BACĂU VA PRIMI RĂSPUNSUL LA 27 NOIEMBRIE

Este vorba, desigur, de viitorul său adversar din „Cupa europeană a tîrgurilor“ (turul al III-lea).

La această dată va avea loc în Elveția tragerea la sorți a meciurilor optimilor de finală

## U.T.A. ÎL... CURTEAZĂ PE BOTH

U.T.A. a plecat luni dimineața din Arad, stabilindu-se pentru perioada de întrerupere a campionatului în stațiunea Stina de Vale. Departe de... lume, U.T.A. dorește să-și refacă moralul greu încercat după efemera sa participare din „C.C.E.“. Antrenorul N. Dumitrescu continuîndu-și tratamentul medical la Băile Felix, de pregătirea echipei răspund în continuare I. Reinhardt și T. Jurcă.

În prezent U.T.A. îl... curtează pe mijlocașul Olimpiei Satu Mare, **Both**, component al echipei olimpice.

De la Stina de Vale, arădenii vor pleca direct la Cluj pentru partida cu C.F.R.

## GRIJILE LUI ȘTEFAN CÎRJAN

Despre Universitatea Cluj ne-a transmis știri telefonice însuși antrenorul formației, **Ștefan Cîrjan**:

„Vrem să folosim pauza competițională pentru a remedia, prin antrenamente specifice, o lacună resimțită în ultimul timp în jocul echipei: **slaba viteză de execuție.** Pe plan volitiv, dorim o redresare a încrederii în forțele proprii, subminată la un moment dat de rezultate, dar reparată întrucîtva de ultimul, în compania Farului victorie cu 2—0). S-ar putea ca meciurile de verificare pe care le disputăm în această perioadă (13.XI cu Arieșul la Turda și 16.XI acasă, cu C.F.R.), să constituie tot atîtea reușite. Ar fi cărămizi în plus la temelia morală, zdruncinată, am spus, în ultima perioadă. Altminteri, lotul este complet și dornic de treabă. Singurul jucător accidentat, **Munteanu**, căruia medicii locali nu-i găsiseră un leac grabnic, a fost recuperat prin intervenția dr. **D. Tomescu**, căruia îi mulțumim și pe această cale“.

**Cîmpeanu** („U“ Cluj)

Desene de **AL. CLENCIU**

## SCURTE ȘTIRI

● Simbătă seară colegii de echipă, prietenii, ca și mai mulți suporteri ai rapidiștilor au fost prezenți la un deosebit eveniment — căsătoria fundașului **Pop**. La urările lor de căsnicie trainică și fericită, le adăugăm pe ale noastre.

● Înainte de plecarea în turneu, Steaua și Jiul au susținut simbătă jocuri amicale: **Steaua—Rapid 3—0 și Dinamo București—Jiul 4—3.**

## „CADEȚII“ PESTE HOTARE

Selecționata noastră de tineret (sub 23 de ani) își continuă duminică activitatea, susținînd al nouălea meci din acest an: cu echipa similară a R. D. Germane, în localitatea Weiswasser.

În vederea acestei întîlniri, antrenorul federal *V. Mărdărescu* s-a fixat, în principiu, asupra următoarei formații (care a susținut un joc de pregătire duminică, în compania unui lot preolimpic): *Coman* (Dinamo Buc.) — *Cheran* (Dinamo Buc), *Bădin* (Petrolul), *Popa* („U“ Craiova), *Popovici* (Crișul) — *Dincuță* (Petrolul), *Dumitru* (Rapid), — *Sălceanu* (Dinamo Buc.), *Angelescu* și *Neagu* (Rapid), *Both* (Olimpia S. Mare). Rezerve: *Rămureanu* (Rapid) — portar, *Mușat* (Rapid) și *Turcu* (Metalul Tîrgoviște).

**Portarul Oprea (selecționata preolimpică) respinge balonul în meciul cu lotul de tineret disputat pe Stadionul Republicii și cîștigat de „tineret“ cu 3—0**

# „TROFEUL FOTBAL '69“

Iată situația rezultată din suma notelor acordate de revista noastră jucătorilor din Divizia A, după cele 11 etape desfășurate pînă acum:

91 PUNCTE: Ghiță
85 PUNCTE: Stan
83 PUNCTE: Peronescu, Nedelcu
82 PUNCTE: Györfi
81 PUNCTE: Dembrovschi, Dumitran
80 PUNCTE: Adamache
79 PUNCTE: Axente, Coman, Mincă, Niculescu (F. C. Argeș)
78 PUNCTE: Dobrin, Domide, Băluță, Ștefănescu (Farul)
77 PUNCTE: Pescaru, Mareș, Soos, Cîmpeanu, Dumitru, Neagu (Rapid)
76 PUNCTE: Oblemenco, D. Ene, Georgevici
75 PUNCTE: Mustețea, Pal, Stoker, Petrescu
74 PUNCTE: Gornea, Broșovschi, Jenei, Balint, Tănase, Ivan („U“ Craiova)
73 PUNCTE: Petescu, Ivăncescu, Antonescu, Lupescu, Stoenescu, Oprea („U“ Craiova)
72 PUNCTE: M. Popescu, Naidin, Velicu, Dinu (Dinamo Buc.)
71 PUNCTE: Deleanu, Sălceanu, Penzeș
70 PUNCTE: Pigulea, Ciutac, Dan Coe, Grozea, R. Nunweiller, Ghergheli, Suciu, Cojocaru.

În clasamentul nostru, reținem atenția pozițiile fruntașe pe care le ocupă jucătorii echipelor din provincie. Această ordine se datorește faptului că unii jucători fruntași, cu întemeiate pretenții la primele locuri ale clasamentului, care activează la echipele Dinamo, Steaua, Rapid, F. C. Argeș, „U“ Craiova și Petrolul, au cîte un joc sau două mai puțin, urmînd a disputa meciurile restante.

| CLASAMENT | Puncte | MECIURI ACASĂ j c n p | MECIURI AFARĂ j c n p | MECIURI TOTAL j c n p | GOLURI ACASĂ m pr. | GOLURI AFARĂ m pr. | GOLURI TOTAL m pr. | Diferența |
|---|---|---|---|---|---|---|---|---|
| 1. Dinamo București | 15 | 6 3 0 0 | 4 1 1 2 | 10 7 1 2 | 20—6 | 3—4 | 23—10 | + 13 |
| 2. „U“ Craiova | 13 | 5 4 1 0 | 5 1 2 2 | 10 5 3 2 | 12—3 | 5—7 | 17—10 | + 7 |
| 3. Rapid | 13 | 5 4 1 0 | 5 1 2 2 | 10 5 3 2 | 14—6 | 4—5 | 18—11 | + 7 |
| 4. Jiul | 13 | 6 5 1 0 | 5 1 0 4 | 11 6 1 4 | 10—2 | 7—13 | 17—15 | + 2 |
| 5. F.C. Argeș | 12 | 5 4 0 1 | 5 1 2 2 | 10 5 2 3 | 17—6 | 7—8 | 24—14 | + 10 |
| 6. St. roșu | 12 | 6 5 0 1 | 5 1 0 4 | 11 6 0 5 | 16—7 | 3—13 | 19—20 | — 1 |
| 7. U.T.A. | 12 | 6 4 2 0 | 5 1 0 4 | 11 5 2 4 | 9—3 | 6—16 | 15—19 | — 4 |
| 8. Dinamo Bacău | 11 | 4 3 1 0 | 7 1 2 4 | 11 4 3 4 | 8—2 | 8—12 | 16—14 | + 2 |
| 9. „U“ Cluj | 11 | 6 2 3 1 | 5 1 2 2 | 11 3 5 3 | 8—6 | 7—8 | 15—14 | + 1 |
| 10. Farul | 11 | 5 4 0 1 | 6 1 1 4 | 11 5 1 5 | 12—4 | 3—14 | 15—18 | — 3 |
| 11. Steaua | 9 | 5 3 0 2 | 4 1 1 2 | 9 4 1 4 | 18—10 | 8—9 | 26—19 | + 7 |
| 12. Petrolul | 9 | 5 3 2 0 | 4 0 1 3 | 9 3 3 3 | 8—5 | 3—6 | 11—11 | 0 |
| 13. Crișul | 8 | 6 2 1 3 | 5 1 1 3 | 11 3 2 6 | 9—10 | 6—15 | 15—25 | — 10 |
| 14. C.F.R. | 8 | 5 3 1 1 | 6 0 1 5 | 11 3 2 6 | 6—4 | 3—15 | 9—19 | — 10 |
| 15. Politehnica Iași | 6 | 5 2 2 1 | 6 0 0 6 | 11 2 2 7 | 5—3 | 2—10 | 7—13 | — 6 |
| 16. A.S.A. | 5 | 5 2 1 2 | 6 0 0 6 | 11 2 1 8 | 6—4 | 1—18 | 7—22 | — 15 |

## JUNIORII SECUNZI LA LUCRU

6.XI.1969, Tîrgoviște: ROMÂNIA B — CEHOSLOVACIA A (jun.) 0—0

ROMÂNIA B: Franc — Roman, Deheleanu, G. Sandu, Cîncă — Mihalcic, Bölöni — Girip (min. 40: Sava), Marcovici, T. Sandu, Georgescu.

CEHOSLOVACIA A: Kislinger — Kosko, Dominka (min. 40: Dehner), Knazc, Cerny — Mechura (min. 61: Klamo), Gasdusek — Jurkanin (min. 70: Helesz), Nehoda, Finger, Kovaci.

ARBITRU: **V. Dumitrescu** (România)

## PRODUCȚIA FOTBALISTICĂ A ȘCOLII SPORTIVE NR. 2

Școala sportivă nr. 2 din București și-a sărbătorit de curînd 10 ani de existență. Un deceniu de activitate rodnică pe tărîmul sportului școlar, căruia conducerea școlii și corpul său profesoral i-au închinat, cu dăruire și entuziasm, toate eforturile lor, astăzi putînd încheia, cu mîndrie firească, un bilanț remarcabil: 332 de titluri de campioni republicani, 208 recorduri naționale, 449 de titluri de campioni școlari; peste 1.000 de sportivi, din cei aproape 20.000 de elevi care au frecventat școala în acești 10 ani, au fost transferați la diferite cluburi și asociații sportive; din acești 1.000, peste 300 activează și azi în diverse ramuri ale sportului de performanță.

Printre secțiile care au desfășurat o activitate laborioasă se află și aceea de fotbal, care — grație unor antrenori ca **D. Teodorescu, V. Stănculescu** și **Tr. Tomescu**, de pildă a desfășurat de-a lungul anilor o vastă activitate de depistare, selecționare și pregătire, pe grupe, pe vîrste, a elementelor descoperite prin școlile din Obor, Pantelimon, Bariera Vergului. Aici și-au făcut ucenicia o serie de jucători dintre care peste 25 activează și azi în divizia A, B și C. Din 1959, cînd a luat ființă secția, din diferitele echipe ale școlii au făcut parte **M. Lucescu** (Dinamo Buc.), **Strîmbeanu** („U“ Craiova), **B. Marica** (Politehnica Iași), **D. Lică** („U“ Cluj), **V. Ionescu** (Jiul și apoi Știința Petroșani), **Mazurachis, Ștefan Vasile**, frații **Strai** (5 la număr, doi mai sînt la această școală), **Marin Stelian** (Rapid), **Crăciunescu**, frații **Condurache** (Dinamo Buc.), **Roxin** (Ripensia Timișoara).

## PRONOSPORT

Iată pronosticurile noastre la concursul nr. 46 de duminică 16 noiembrie:

1. România—Grecia 1
2. Turcia—U.R.S.S. 2
3. Brescia—Bologna 2
4. Cagliari—Juventus 1

5. Fiorentina—Bari 1
6. Lanerossi—Inter x
7. Milan—Napoli 1
8. Palermo—Lazio 1

9. Roma—Sampdoria 1
10. Torino—Verona 1
11. Catanzaro—Atalanta 2
12. Como—Pisa 2

13. Foggia—Reggiana 2

FINALA PRIMEI GRUPE PRELIMINARE
PENTRU CALIFICAREA
LA TURNEUL FINAL AL C.M. 1970

# ROMÂNIA — GRECIA

16 NOIEMBRIE • BUCUREȘTI • STADIONUL „23 AUGUST"

**FORMAȚIILE PROBABILE**

**ROMÂNIA**

RĂDUCANU
SĂTMĂREANU HĂLMĂGEANU DAN COE DELEANU
DINU NUNWEILLER VI
DEMBROVSCHI DOBRIN DUMITRACHE LUCESCU

Arbitrii: J. Adair — M. Wright — W. Brooks (Irlanda de Nord)

BOTINOS PAPAIOANOU SIDERIS KOUDAS
HAITAS DOMAZOS
STATOPOULOS SPIRIDON KAMARAS GAITATZIS
IKONOMOPOULOS

**GRECIA**

# ÎN 1930, RUDY WETZER — 5 GOLURI ÎN 1969, DUMITRACHE — CÎTE GOLURI? ÎN POARTA GRECIEI

Intr-o dimineață, un coleg mai vechi de breaslă, ne-a amintit că în 1930 a asistat, la București, la meciul România — Grecia și l-a văzut pe marele Wetzer al anilor '30 cum a înscris cinci goluri în poarta Greciei. Amintirile colegului nostru ne-au dat ideea unei întîlniri între fostul centru înaintaș al echipei României de acum aproape 40 de ani și Dumitrache, centrul înaintaș de azi al naționalei noastre, jucătorul care simte golul ca ogarul vînatul pe cîmp.

Și, iată-ne în mașină, cu Rudy Wetzer, care a răspuns cu amabilitate invitației noastre, în drum spre Snagov, unde curînd ne-am aflat printre selecționabili.

Angelo Niculescu a fost foarte bucuros să-l vadă pe fostul internațional pe care l-a prezentat imediat tricolorilor noștri: **„Băieți, îl aveți printre voi pe Rudy Wetzer, care, în 1930, în primul meci cu Grecia, a înscris în poarta Greciei cinci din cele opt goluri cu care A CÎȘTIGAT ECHIPA ROMÂNIEI".**

„Ruda-baci" parcă întinerise. Se vedea cu aproape 40 de ani în urmă, cot la cot cu Stanciu, cu Steiner II, cu Lăpușneanu, cu Rafinski, cu Barbu II. De altfel, a și declarat-o: **„Dacă l-aș fi avut atunci margine-afară pe Lucescu, am fi fost amîndoi jucători și mai mari".** Lîngă el nu se află — din garda veche — decît Vogl, half-centru în același meci cu Grecia, acum principalul consilier al profesorului Angelo Niculescu. Wetzer arată apoi ceasul de la mînă. Un Schaffhausen de aur. **„De atunci îl am, din 1930. Mi l-a dat o fată după ce am marcat cele cinci goluri. A fost cea mai frumoasă recompensă..."**

Dumitrache se scuzase. Plecase să-și schimbe pantalonii și puloverul bej, cu treningul. Să fie la unison cu toți ceilalți. După un timp, ciuful roșcat se zărește de după o ușă. Nu prea îi venea la îndemînă celui ce se simte atît de bine în mijlocul „furtunilor" din careul de 16 m să apară în fața predecesorului său.

**— Te credeam mai solid, Dumitrache. Cel puțin așa pari din tribună. Ar trebui să mai pui vreo două kilograme...**

— Mă simt excelent la 62 kg cîte am acum.

**— Foarte bine! Dar spune-mi, de ce te atrage mereu partea stîngă a terenului?**

— Mi-am format o schemă de joc cu Lucescu: cînd el vine pe centru, spre poartă, îi iau locul.

**— Să știi că jocul în colț e cel mai greu: ai lîngă tine două margini de teren și, deci, poți pierde mingea de două ori mai repede decît în orice alt punct al terenului.**

Vine vorba de acea partidă cu Grecia de acum 39 de ani. Rudy Wetzer povestește: **„E bine că voi vă știți titularii de pe acum. Atunci, eu am stat pe jăratec zile întregi. De ce? Pentru că abia în sîmbăta dinaintea jocului, după-amiază, s-a hotărît să fiu folosit în centrul liniei de atac. M-am ambiționat și mi-am pus în gînd să dovedesc ce pot. Și... am marcat cinci goluri. Pe teren, la meci am ieșit primul. Special îi rugasem pe colegii de echipă să mă lase pe mine întîiul ca să simt „pulsul" tribunelor. Pe actualul „Republicii", care era departe de splendidul stadion de azi, m-au aclamat zece mii de spectatori. Am înțeles, în clipele acelea, că publicul are încredere în mine și am vrut, ca pentru el, să fac un joc mare. Și cred că am reușit. Am marcat patru goluri din acțiune. Al cincilea, din penalti. Se repezise Rafinski să-l execute pe Jamalis. Dar nu l-am lăsat. Am fost egoist atunci, vrînd să marchez tot eu. Și am reușit."**

Intervine Dumitrache: **„Am marcat și eu patru goluri într-un joc. De campionat, însă".**

Pe loc, Wetzer replică: **„Eu am marcat șapte!"**

Emerich Vogl, atent la discuție, intervine: **„Nu uita, Rudy, că atunci cînd jucam noi, apărările nu erau atît de aglomerate ca acum. A marca azi cinci goluri într-un joc nu e ușor".**

Prompt, ca pe vremuri, pe gazon, Rudy Wetzer are răspunsul pregătit: **„Perfect adevărat. Numai că Dumitrache de azi știe mai mult fotbal decît știam noi cu 3—4 decenii în urmă. De altfel** — și purtătorul de altădată al tricoului cu nr. 9 se întoarce către tînărul atacant al naționalei noastre — **această echipă a României este cea mai valoroasă din cîte am avut vreodată. Cel puțin șapte jucători, printre care și tu, Dumitrache, sînt de talie europeană."**

Intre timp, Dinu se apropie de grupul nostru. Ruda-baci îl felicită pentru frumoasa lui ascensiune. Dinu nu uită să adauge că ochiul bătrînului maestru l-a „descoperit" într-o echipă de juniori. Juca, pe atunci, extremă st... L-a plantat — la nici 16 ani — ca mijlocaș în echipa de seniori a Metalului Tîrgoviște. Și, acolo a rămas. Și la Dinamo București, și la echipa națională.

Se apropie ora de odihnă a lotului. Ne luăm rămas bun, cu urările de succes pornite din inimi.

Și de pe acum ne gîndim la viitorul reporter care va duce pe Dumitrache, peste 40 de ani, în cantonamentul echipei României din anul 2009. Fără îndoială că Dumitrache se gîndește în aceste zile că peste 3—4 decenii va trebui să aibă ceva de spus viitorilor internaționali. Iată de ce, la 16 noiembrie, trebuie să înscrie cel puțin un gol în poarta Greciei. Succes!

**Mircea TUDORAN**

Două generații zîmbind — așa cum am dori s-o facă și după partida de duminică — fotoreporterului nostru S. BRAȘOVEANU

# CUNOAȘTEȚI PERSONAJELE DIN PLANUL SECUND?

## UN ÎNCĂPĂȚÎNAT ÎN ALE MESERIEI

Pe una din aleile bazei nautice de la Snagov, scăldată de razele soarelui în această zi de toamnă tîrzie, întîlnim primul personaj al reportajului de față: **dr. Dumitru Tomescu.** Jovial și cu optimismul său molipsitor, ne întîmpină cu o glumă: „Iar au venit gazetarii!"

Luați prin surprindere, n-avem timp să-i răspundem. Îl lăsăm cîteva clipe în compania lui Dobrin.

**— Ai grijă, Gicule, puneți ceva călduros la șale înainte de a ieși din cameră.**

Dinu este, și el, în apropiere.

**— Lasă „tăticule", am eu grijă de el.**

Pe neașteptate descoperim, în această expresie familiară, de loc nepoliticoasă, legătura sufletească existentă între medicul lotului și jucătorii echipei naționale.

— Dar de ce vă spune așa?

**— Eu știu?! Poate pentru că seara sînt ultimul om care le închide ușa dormitorului urîndu-le noapte bună, poate pentru că tot eu sînt acela care le spun primul bună dimineața, poate pentru simplul motiv că la nevoie fac tot ce îmi stă în putință pentru a le spune apoi simplu: „Mîine poți juca!"**

— Deci, nu ne facem griji în privința meciului cu Grecia, așa cum nu ne-am făcut nici cu Dumitrache peste care planau incertitudinile înaintea jocului cu Portugalia.

**— Sînt un încăpățînat în ale meseriei și, de aceea, niciodată n-am dat greș. E satisfacția supremă a profesiunii mele.**

— Cum ați făcut legătura aceasta solidă între medicină și sport?

**— Simplu! Mi-a plăcut sportul, l-am practicat cu plăcere, mai întîi ca fotbalist în echipa de juniori a C.F.R.-ului din Buzău și apoi ca voleibalist de performanță. Alții au încercat să mă facă rugbist, dar, închipuiți-vă, ca viitor chirurg pe atunci, m-am speriat cînd am văzut prima fractură de claviculă.**

— Doctorul Tomescu are și performanțe în domeniul medicinii sportive?

**— Este cartea de vizită cu care mă mîndresc după două decenii de activitate ca medic ortoped: peste o mie de meniscuri operate, peste zece mii de îngrijiri medicale în afară de alte zeci de mii de cazuri rezolvate cu succes împreună cu colegii mei de la spitalul „Brîncovenesc" unde profesez meseria. Notați și un record în materie: fundașul Dragomirescu, cîndva component al echipei C.C.A., după numai 26 de zile de la operație, a jucat fotbal!**

— Să revenim la momentul pe care-l așteptăm de 31 de ani: calificarea la campionatul mondial.

**— Vă asigur, nu scăpăm noi această șansă. Băieții vor fi în plenitudinea forțelor lor. Nu-mi voi îngădui nici o oră de răgaz pentru a realiza acest vis. Țin morțiș ca micul jubileu, al 30-lea meci în calitate de medic al echipei naționale, să-l sărbătoresc cu o victorie.**

## PUR ȘI SIMPLU, FRANÇOIS

— Andrei Tudose, dumneata știi cum este denumit, în Brazilia, maseurul unei echipe de fotbal?

Andrei Tudose, zis François, clipește șiret și zîmbește satisfăcut.

**— I se spune al 12-lea jucător al echipei și îmi închipui că în materie de fotbal brazilienii nu trebuie contraziși. Eu joc pe acest „post" în echipa națională de 7 ani de zile. Dar niciodată nu am avut „coechipieri" atît de valoroși ca aceștia din actualul lot. Performanțele vorbesc, de fapt, de la sine.**

— În fond, dragă François, ce trebuie să facă un maseur?

**— Nu știu ce fac alții, dar știu ce mă străduiesc să realizez eu. Masajul, în primul rînd: masajul dinainte, din timpul meciului (pe teren, în cazul lovirilor ușoare și la cabine în timpul pauzei) și după meci, pentru recuperare. 11 jucători, cărora le cunosc fiecare mușchi, stau, astfel, docili sub palmele mele și fiecare tresărire de sub epidermă reprezintă, pentru mine, un reflex exact. Pipăind o gambă încordată, eu știu totul despre jucător, mai mult, uneori, decît știe el însuși. Rolul meu se extinde, căci pălăvrăgesc cu jucătorii atunci cînd trebuie deconectați, mă încrunt la ei atunci cînd mi se par demobilizați, le ascult destăinuirile și le transmit mai departe, antrenorilor și medicului, atunci cînd ei nu îndrăznesc, devin, pe banca de rezervă, port-vocea antrenorilor, rămași, deseori, fără „suflu vocal" din cauza țigărilor sau a tensiunii nervoase.**

Cineva, un jucător, a auzit discuția noastră și a aruncat, închizînd un ochi: „Ce s-ar întîmpla dacă François s-ar apuca de fumat?" François, jovial, l-a amenințat cu degetul și a rîs. Pentru că François are două specializări: excelent maseur și mare mucalit.

ANDREI TUDOSE, maseurul echipei naționale, surprins de foto-reporter în momentul alegerii mingilor pentru antrenamentul efectuat ieri de tricolori

După efortul depus, pe selecționabili îi așteaptă un meniu consistent și delicios așa cum numai maestrul bucătar ALEXANDRU GRIGORESCU știe să-l prepare

## CE ZICE TORTUL?

**Alexandru Grigorescu** este bucătarul fotbaliștilor aflați în pregătire comună. Un bucătar neclasic, adică fără obraji rumeni și pîntec voluminos. Iubește fotbalul și se consideră, mîndru, o curea de transmisie între „lumea lotului" și cei c… …țiva avizi de știri
proaspete car… …e-l așteaptă acasă
(cei trei băie… …i ai săi, spectatori
fideli la orice … meci de fotbal). În
particular si… …mpatizează echipa
Steaua și pă… …strează o afecțiune
speci… pentr… …un … …idist: Ră-
duca… admir… …torul … …arat a tot
ce iese de su… …b... lingura maes-
trului Grigore… …scu. Are o faimă
aparte de cin… …d, în sîmbăta pre-
mergătoare m… …eciului cu Portu-
galia, a trans… …format tortul desti-
nat băieților, în… …tr-o tabelă de mar-
caj ce glăsuia… … (cu cremă): Ro-
mânia — Por… …tugalia 1—0.

— Sîmbătă … …cum veți orna tor-
tul?, l-am în… …trebat.

— **Notați:** … **România — Grecia 2—1!**

## UN REGI[ZOR] PERFECT

Cînd jucător… …ii au sosit la Sna-
gov, pe ușa p… …avilionului rezervat
special, i-a în… …tîmpinat o placardă
pe care scria: … BINE AȚI VENIT!
Pășind pragul, … jucătorii au văzut
pe pereți ghir… …lande de flori exo-
tice, pășind c… …celelalte praguri, ale
camerelor de … …locuit, le-au zîmbit
alte flori, i-a … …îmbătat o atmosferă
discretă de … …parfum (esență de
brad și lavan… …dă), pulverizată în
încăperi. O fo… …rță misterioasă, un
amestec, în fo… …nd, de bunăvoință,
gingășie și se… …nsibilitate, pregătise
cadrul acesta … …mirific. Descoperind
„autorul", jucă… …torii au zîmbit cu
recunoștință … …directorului admini-
strativ al C… …omplexului sportiv
Snagov. Se nu… …mește Ionel Gheor-
ghiu.

★

Dumitru To… …nescu, Ionel Gheor-
ghiu, Andrei … Tudose, Al. Grigo-
rescu, șoferul … Constantin Manu,
nu omitem să… …-i numim și pe Ion
Munteanu, or… …ganizator de com-
petiții F.R.F., … portarul, servan-
ta de la canti… …nă, femeia de ser-
viciu, chiar R… …ex, superbul exem-
plar cîine-lup, … pensionar al Com-
plexului Snag… …ov, lîngă grumazul
mîngîiat al că… …ruia, Dobrin — să
zicem — și-o … fi mărturisit, înțe-
les dar neauzi… …t, un pas, etc. etc.,
tot atîtea pe… …rsonaje din planul
secund, în spa… …tele marilor actori,
dar indispens… …abili.

**Stelian TRANDAFIRESCU**
**L. CUPEN**

**FAȚĂ ÎN FAȚĂ**

Desen de Al. CLENCIU

# JUCĂTORII ȘTIU CE AU DE FĂCUT. SUCCES!

Vila „D" de la Snagov s-a reîntîlnit, luni, cu vechii prieteni care s-au instalat tot în camerele unde au pregătit „campania portugheză", exact în aceeași repartizare. Pe **Dinu** îl vei găsi tot în compania lui **Deleanu**; vecinul de pat al lui **Dumitrache** este tot **Lucescu**; **Dan Coe** îl are „colocatar" tot pe vechiul lui coechipier, **Lupescu**; **Domide** împarte camera cu **Tufan** iar portarii sînt, firește, și ei împreună. Călătoria de revenire de la Poiana Brașov la... altitudinea meciului se terminase de cîteva zeci de minute cînd am vizitat „cartierul general al tricolorilor", care și luaseră cu asalt sauna, binefăcătoarea baie de aburi, mîngîietoare pentru mușchii obosiți din meciul din ajun și... prietena celor ce trebuie să mai dea jos din kilogramele debitoare în fișa doctorului **Tomescu.**

La intrarea în vilă își făceau apariția niște veritabili... beduini. Cu prosoapele în chip de turban, băieții lui **Angelo Niculescu** traversau aleile de la pavilionul băii spre camerele devenite așa de familiare și, cum ne spunea cu emoție **Lucescu** „**adevărata a doua casă a noastră, fiindcă de ea ne leagă de acum frumoasele amintiri ale pregătirii succesului în fața Portugaliei".**

Din micul nostru turneu prin lot, am cules cîteva impresii, frînturi de gînduri și chiar și pronosticuri (cine le-ar putea evita?). Ne-am reîntîlnit cu aceeași „echipă" în veritabilul sens al cuvîntului: atitudine modestă, rezervată, o politețe la tonul cel mai natural, iată atributele acestui lot reprezentativ care, o afirmăm cu toată sinceritatea pentru că i-am verificat-o și în aceste condiții, poate trece cu succes și examenul celei mai pretențioase recepții.

## EXERCIȚII TOT PE UN CÎMP VERDE...

Ați aflat din reportajele confraților, despre marile competiții de biliard desfășurate la **Poiana Brașov.** Sîntem în măsură să vă informăm că „teatrul operațiunilor" s-a strămutat la **Snagov** unde, pe postavul verde, **Dinu, Nunweiller VI, Domide** și ceilalți specialiști ai jocului, exersează ceea ce, duminică pot efectua pe verdele gazonului, în tovărășia balonului. Revenit dintr-o asemenea echilibrată întrecere, **Dinu** ne este cîteva momente interlocutor: **„Știm foarte bine ce avem de făcut; sperăm să nu ne pierdem capul. Previziunile absolut obiective indică obligativitate pentru adversarii noștri de a ataca și realitatea e că timpul lucrează pentru noi. Nu echipa României trebuie să se grăbească, ci echipa Greciei".** Nu parcurgem de cît... o jumătate din lățimea terenului spre a-l interpela pe colegul de linie al tîrgovișteanului, pe **Radu Nunweiller**, care ne surprinde prin identitatea de vederi cu **Dinu. „Nu trebuie să jucăm orbește. Calm gîndit, calculat — la mijlocul terenului — și explozie, decizie, viteză în faza finală. Dacă-l vom pregăti cu luciditate, golul va veni ca o urmare firească".**

Delicatul **Dembrovschi**, acest „joly-jocker" al naționalei, se arată tot așa de meticulos în observații cum îi este și jocul: **„Echipa Greciei trebuie să atace. Este elementul de la care plecăm cu formarea tacticii noastre. Pe această descoperire inevitabilă a lor noi putem realiza breșe în apărarea elenilor. Noi nu avem ce pierde atacînd pentru că, din start, prin scorul inițial, noi sîntem cei favorizați. Egalul, cum se știe, ne califică".** Facem acum o incursiune pe cealaltă extremă, spre a-l întîlni pe căpitanul echipei reprezentative. **„Despre seriozitatea și grija cu care privim meciul nu este nevoie să ni se mai vorbească** — spune Lucescu. **Știm, mai bine ca oricine, ce reprezintă acest joc. Ca unul care cunosc perfect starea de spirit și forța morală a reprezentativei, cred că ea nu va ceda acum, cînd se află în fața ultimului hop".**

## „TANDEMUL D" — UN GÎND ȘI O INIMĂ

Puțin neliniștit de evoluția întinderii sale mușchiulare, **Dobrin** — care se reîntorcea de la prima ședință de energic tratament medical — ne mărturisea dorința de a juca duminică. **„Nici nu mă gîndesc să nu fiu pe teren. Cu orice risc, voi fi în echipă! Trebuie să facem și ultimul pas spre Mexic. Îl am alături pe Dumitrache, acest excepțional jucător".** (n. n. — duminică, la Brașov am urmărit meciul alături de piteștean, trimis pe banca rezervelor de neașteptata criză de lumbago: ei bine, nu avea ochi și încurajări și elogii decît pentru Dumitrache. „Tandemul D" a devenit cu adevărat un tandem). Aveam să obținem și dovada celeilalte părți. „Oh, de s-ar face bine Dobrin, ofta Dumitrache. **Cu el ne facem mai ușor jocul. Pasele lui deschid porțile celor mai ferecate apărări".**

Să rămînem la litera „D". Deci la **Dan. „După Eusebio vine la rînd Sideris. Nu știu cum se face că în momentul de față cei mai temuți centru atacanți joacă pe dreapta, deci ca adversari ai postului meu. Seeler, Anastasi, Albert, Hurst, Asparuhov, Adamec, iată cîteva figuri celebre din galeria purtătorilor tricoului nr. 8. Vreau să fac totul pentru a termina cu bine și duelul cu cel mai periculos atacant grec. Îl asigur că pe la Dan nu se trece!"**

Înainte de a porni atacul... piscicol al lacului Snagov, Sătmăreanu ne-a mărturisit: **„Exclus să pierdem această așa de favorabilă șansă. Am luptat atît de mult și atît de greu. Vom muri în teren!"** **Hălmăgeanu,** cu acel zîmbet discret ce nu-l părăsește, îl aprobă cu o ușoară înclinare a capului. Tăcerea lui spune totul!

## MARII RIVALI — MARI PRIETENI

Desfășurată pe parcursul a sute de minute, la sute de kilometri distanță, disputa **Răducanu-Ghiță** s-a încheiat... cu victoria ambilor, ajunși în lotul reprezentativ. Colegi de cameră, ei discută acum despre traiectoria viitoarelor șuturi ale lui **Sideris** sau **Botinos,** ce nu trebuie în nici un caz să atingă plasa. **„Cei 11 din teren trebuie să se dăruiască pînă la ultima picătură de energie,** ne spune **Ghiță. Cîți se vor putea lăuda, în anii bătrîneții, că au jucat la Campionatul Mondial din Mexic? Să refuzăm oare fotbalului nostru o asemenea performanță? Nu!"** Iar **Răducanu,** care poartă o ușoară amintire de la meciul cu **Steagul roșu,** ascunsă sub un plasture plasat pe frunte, completează: **„Vreau ca lacrimile mamei, care va fi în tribună, să fie de bucurie, vreau ca ea să se simtă mîndră de mine. Trebuie să fiu calm, să nu comit nici un gest necugetat și nici o greșeală în joc".**

. . . . . . . . . . . . . . .

Părăsim **Snagovul.** Din cerdacul „vilei D" grupul tricolorilor, acest mănunchi de admirabili băieți spre care converg milioane de speranțe și de urări de succes, privea vesel, bine dispus întinderea de apă din preajmă. Le facem doar această urare: fie ca duminică 16 noiembrie, la ora 15.45, să-i reîntîlnim exact în aceeași dispoziție în vestiarele stadionului **„23 August"!**

**Eftimie IONESCU**
**Gh. NERTEA**

**REPORTAJ INTIM**

# 5 INIMI DORESC SĂ PLÎNGĂ DE BUCURIE...

- „SFÎRȘITUL LUMII" ÎN VIZIUNEA ELENEI LUCESCU
- HĂLMĂGEANU — JUNIOR ȘTIE SĂ SPUNĂ ȘI... TATĂ!
- „AȘ VREA SĂ FACĂ MECIUL CARIEREI LUI"...
- UN SOMBRERO PENTRU DANA COE! • DĂNUȚ DOBRIN DOREȘTE UN GOL DE LA TĂTICUL

Cu fiecare oră care ne apropie de clipa confruntării cu echipa de fotbal a Greciei, numele celor care vor trebui să apere culorile patriei circulă tot mai insistent pe buzele sutelor de mii de înflăcărați pasionați ai fotbalului de pe cuprinsul întregii țări. Cu fiecare zi scursă, sute de mii de inimi își accelerează bătăile. Inimi care duminică, în jurul orei 14, își vor mări frecvența pulsațiilor pînă dincolo de limita normalului. Duminică 16 noiembrie cinci soții (pentru că din echipa preconizată de Angelo Niculescu doar 5 jucători sînt căsătoriți) vor trăi, după cum au încercat să ne convingă, **„cele mai groaznice emoții".** Și în caz de izbîndă, nimeni — ni se destăinuiau tot ele — nu le va putea opri să plîngă de bucurie. Altfel...

**— Altfel va fi sfîrșitul lumii!** afirma, mai mult în glumă ELENA LUCESCU, soția căpitanului echipei naționale. **Totuși, eu una nu văd cum ar putea pierde băieții acest meci. Am vorbit cu Mircea la telefon și îmi spunea că se află într-o dispoziție foarte bună și, să știți, că atunci cînd se simte el excelent, totul va decurge bine...**

Dialogul a continuat încă vreo cîteva minute pe aceeași filieră, reporterul aflînd multe lucruri despre cel mai tînăr căpitan de echipă din cîți a avut naționala noastră de-a lungul anilor.

**— Uneori nu-i iese jocul, de atîta lucru îmi dau și eu seama, dar dacă echipa învinge, Mircea se bucură ca un copil care a primit o jucărie scumpă lui. N-a fost niciodată un egoist...**

Așa cum stă bine unui adevărat căpitan de echipă, am mai adăuga noi.

— **Știți ceva?,** s-a lansat direct în subiect, mai volubilă decît ne-am fi închipuit, RODICA HĂLMĂGEANU. **Nu-mi place deloc acest 1—1 cu Steagul roșu. Rezultatul ăsta parcă a venit anume să amplifice emoțiile pe care le am. Soțul meu îmi spunea, am vorbit cu el duminică seara, că în prezent este complet refăcut. Nu-l mai doare piciorul. Dar vă rog să mă credeți, de abia aștept să treacă și ziua de duminică pentru ca să-l mai văd și eu pe acasă, fiindcă e mereu plecat. De altfel, Mihăiță** (Hălmăgeanu junior — n.n.) **a învățat să zică și... tată. Și întreabă de tăticu... Ah, nu trec mai repede zilele astea...**

Cu inginera GHERGHINA DELEANU, altfel a decurs dialogul. Moldoveancă get-beget, poartă în glas parfumul graiului lui Creangă și Sadoveanu. Cu vorba ei molcomă, aidoma curgerii la vale a Siretului, încerca să ne convingă de faptul că în familia Deleanu nu se discută prea mult despre fotbal, că împreună cu soțul ei a trăit în această toamnă clipe grele, de dezamăgiri, că mai apoi cerul s-a înseninat și în dreptul numelui internaționalului Deleanu au apărut calificative care semnificau adevărata sa valoare.

**— Marea mea dorință ar fi ca soțul meu să joace duminică bine. Aș vrea să facă un meci mare, meciul carierei lui. Sincer vă spun, mi-l frică de acest meci. Doamne, ce bine ar fi ca totul să se termine cît mai repede...**

Dobrin are un băiețel: Daniel. L-am cunoscut în primăvara acestui an la stadionul din Pitești, cînd băteau vînturi aspre în Trivale, cînd soarta F.C. Argeșului atîrna de un fir de păr. Dănuț — cum îi spun părinții — bătea o minge, făcea gălăgie mare și după ce făcuse praf o... mașină, poposise în brațele mamei care venise să-l ia acasă. Cineva îi întrebase atunci: Ce face tăticul tău? „Tăticu — mingea — gol"...

GICA DOBRIN ne spunea cu două zile în urmă:

**— Dănuț vrea un gol dat de tăticul lui, grecilor. Nu știu dacă va marca, dacă va învinge sau nu echipa noastră. Știu însă că soțul meu va trebui să joace bine, ca în meciul cu Portugalia. Atunci, fiind în tribune, dacă m-ar fi întrebat cineva cu mă cheamă, nu i-aș fi putut răspunde, atît de emoționată eram. Să joace bine. Și echipa României să învingă...**

Și iată-ne ajunși la ultimul dintre căsătoriții 11-lui nostru. Cînd a sunat telefonul în apartamentul familiei Dan Coe, Dana, fetița lui, își lua micul dejun. Am revenit după cîteva minute și, cu destule emoții în glas, ELENA COE încerca să ne convingă: „Zău nu mă pricep la fotbal", „practic, nu sînt în măsură", „ce-aș putea eu să vă spun", „înaintea unor astfel de meciuri Dan nu scoate nici un cuvînt" etc. etc.

Și totuși...

**— Am mare încredere în Dan. Desigur, veți spune: bine-bine, dacă nici soția lui. Dar nu-i așa. Duminică, vă asigur, Dan va lupta cît șapte. Ar fi prea dureros ca după ce totul a mers atît de bine pînă acum... De altfel Dan a promis solemn fiicei sale un sombrero adus din Mexic. Și întotdeauna cînd i-a promis ceva s-a ținut de cuvînt. Deci nu există altă soluție decît Mexicul!...**

Așadar, Dana așteaptă un sombrero. Ce zici Răducanu? Dar tu Dobrin? Și voi toți ceilalți? Îi ajutați pe Dan să-și respecte cuvîntul dat?

**Laurențiu DUMITRESCU**

## • DOCUMENTAR • DOCUMENTAR •

### GOLGETERII GRUPEI

3 goluri: **Dumitrache** (România), **Sideris** și **Botinos** (Grecia), **Eusebio** (Portugalia).

2 goluri: **Jacinto** (Portugalia), **Dedes** (Grecia), **Vuilleumier** și **Künzli** (Elveția).

1 gol: **Domide** și **Dobrin** (România), **Quentin** (Elveția), **Joao Jacinto, Augusto, Peres** (Portugalia), **Papaioanou, Elefterakis, Koudas** (Grecia).

Autogol: **Torres** (Portugalia) pentru Grecia, **Michaud** (Elveția), pentru România.

### CLASAMENTUL

| | | | | | | |
|---|---|---|---|---|---|---|
| 1. ROMANIA | | | | | | |
| 5 | 3 | 1 | 1 | 6—5 | 7 | |
| 2. Grecia | | | | | | |
| 5 | 2 | 2 | 1 | 12—8 | 6 | |
| 3. Elveția | | | | | | |
| 6 | 2 | 1 | 3 | 5—8 | 5 | |
| 4. Portugalia | | | | | | |
| 6 | 1 | 2 | 3 | 8—10 | 4 | |

### BULETINUL MECIULUI

• **Întîlnirea va începe la ora 14.00.**

• **Ea va fi urmărită de numeroși ziariști străini, din Grecia, Italia, Franța, Elveția, Danemarca etc.**

• **Meciul va fi transmis, în direct, la radio și televiziune.**

• **Delegatul F.I.F.A. va fi dr. M. ANDREJEVICI (Iugoslavia).**

• **Pentru acest joc a fost editat un program, cuprinzînd palmaresul echipelor naționale ale României și Greciei, al întîlnirilor România — Grecia, prezentarea jucătorilor români, situația în grupele preliminare ale campionatului mondial etc.**

### REZULTATELE DIN GRUPA I

| | | |
|---|---|---|
| 12.X. 1968 — Basel: Elveția — Grecia | 1—0 | (1—0) |
| 27.X. 1968 — Lisabona: Portugalia — România | 3—0 | (2—0) |
| 23.XI. 1968 — București: România — Elveția | 2—0 | (0—0) |
| 11.XII. 1968 — Atena: Grecia — Portugalia | 4—2 | (2—1) |
| 16.IV. 1969 — Lisabona: Portugalia — Elveția | 0—2 | (0—2) |
| 16.IV. 1969 — Atena: Grecia — România | 2—2 | (0—0) |
| 4.V. 1969 — Porto: Portugalia — Grecia | 2—2 | (0—0) |
| 14.V. 1969 — Lausanne: Elveția — România | 0—1 | (0—1) |
| 12.X. 1969 — București: România — Portugalia | 1—0 | (1—0) |
| 15.X. 1969 — Salonic: Grecia — Elveția | 4—1 | (1—1) |
| 2.XI. 1969 — Berna: Elveția — Portugalia | 1—1 | (0—1) |

# PENTRU O DUMINICĂ, DIVIZIA B „ÎN VEDETĂ“

**PROGRESUL București ȘI RIPENSIA Timișoara LIDERI ÎN CELE DOUĂ SERII**

În timp ce reprezentativa își încerca puterile pe stadionul municipal din Brașov în tot restul țării evoluau numai echipele din B și C chemate la startul etapei a XII-a pentru a defini profilul clasamentelor respective. De aceea, iubitorii de fotbal, văduviți de spectacolele de rangul I, au venit în număr mare pe stadioanele din București (Regie și Pantelimon), Constanța, Cîmpina, Bîrlad, Moreni (seria I), dar și ale Craiovei (unde s-a înregistrat un record de spectatori: 7.000), Timișoarei, Aradului, Oradiei, Reșiței, Cugirului și Tr. Severinului (seria a II-a).

Trei echipe bucureștene n-au putut realiza decît două „egaluri“ fie între ele (Progresul cu Metalul), fie, ca Sportul studențesc, cu Metalul Tîrgoviște. Și Flacăra Moreni le-a urmat exemplul prin acel 1—1 în compania Progresului Brăila. În rest, toate echipele gazda din seria I au obținut victorii.

Clasamentul desparte acum pe Progresul București de Metalul cu două puncte, situație existentă și în etapa trecută.

În seria a II-a s-au produs schimbări ceva mai spectaculoase oferindu-i echipei Ripensia posibilitatea preluării șefiei plutonului, la egalitate de puncte însă cu C.S.M. Sibiu.

Demne de subliniat sînt și victoriile Metalurgistului Cugir (asupra fostei divizionare A Vagonul Arad), a Olimpiei Oradea (asupra Minerului Anina), dar și înfrîngerea suferită de Metalul Tr. Severin pe teren propriu.

## ÎN PANTELIMON, ÎN FINAL, „S-A MERS LA PACE“...

**Metalul București — Progresul București 0—0**

**METALUL : Petre Iosif — Nedelcu, Cojocaru, Apostol, I. Matecescu — Emil Dumitru, C. Matecescu — Iancu, Georgescu, Pantelimon (min. 70 : M. Voinea), Roman.**
**PROGRESUL : Manta — V. Popescu, Mândoiu, Grama, Dumbravă — D. Georgescu, Beldeanu — R. Ionescu, Raksi, Pavlovici (min. 71, Șoangher), Tarălungă.**
**ARBITRU : Aurel Bentu (București) bun.**

Cînd o echipă de Divizia B înscrie pe foaia de arbitraj, CA REZERVE, pe **Andrei, Adrian Constantinescu, Matei** și **Șoangher,** nu se poate să nu te duci cu gîndul la ridicatul său potențial și să-i justifici aspirațiile de promovare. Aspirații pe care Progresul și le-a onorat (și confirmat !) duminică, în fața unuia din cei mai redutabili concurenți, Metalul București, pe terenul căruia a remizat (0—0) menținîndu-se la conducerea plutonului primei serii.

Echipa lui **Victor Stănculescu** a jucat economic, s-a apărat exact, a atacat — e drept — mai puțin dar mai periculos decît adversarul său și a lăsat celor peste 7.000 de spectatori, care au urmărit jocul de pe stadionul din șoseaua Pantelimon, impresia că se înscrie ferm pe drumul de întoarcere al „fiului risipitor“.

N-a fost un derbi al calității ; a fost în schimb un meci dîrz, de uzură fizică și nervoasă, pe alocuri „închis“ (efectul : puține faze la poartă), cu angajament fizic total. Prin această ultimă calitate, ca și prin ambianța sa înfocată, partida ne-a plăcut, mai ales că ne-a relevat forma excelentă a unor jucători în cert progres, printre care **Grama, Mândoiu, Radu Ionescu,** de la Progresul, sau valoarea unor fotbaliști de la Metalul, echipă pe care n-am văzut-o prea des, dar care, cu un lot tînăr, a atins o valoare ce ne face să-i vedem în viitorul apropiat un loc important în fotbalul bucureștean. Băieții lui **Paul Popescu** constituie un „team“ omogen, se mișcă bine în teren, dar în acest joc au fost deficitari în compartimentul atacanților centrali. Aici, **Georgescu** (jucător tehnic, cu bună intuiție a jocului, dar lent) după ce a strălucit 15—20 de minute, a început să bată pasul pe loc, stingîndu-se complet în final, iar golgeterul echipei, **Pantelimon,** reintrat după un accident, n-a reprezentat un pericol real. Înlocuirea acestuia cu **Marin Voinea** n-a adus nimic în plus ca forță ofensivă unui compartiment care a contat mai mult pe extremele **Iancu** și **Roman.**

Spuneam mai sus că fazele de gol au fost rare. Două, din cele mai favorabile, le-au ratat metalurgiștii, o dată prin Georgescu (min. 24) și apoi, în min. 71, cînd Iancu a reluat slab, cu capul, de la 8 metri de poartă. Cei de la Progresul puteau înscrie și ei (Pavlovici, Radu Ionescu) dar victoria unuia sau altuia dintre combatanți ar fi fost, în condițiile meciului, o inechitate.

În final, plutea deasupra stadionului, sentimentul că toată lumea e mulțumită cu un meci egal. După încleștarea din prima oră a meciului (cînd faulturile și „ieșirile din pepeni“ au fost cam prea numeroase...) în ultimele 10—15 minute echipele ne-au lăsat impresia că au căzut de acord „să meargă la pace“. Impresie care — probabil — nu i-a scăpat nici arbitrului Aurel Bentu, pentru că, altfel, nu ne putem explica de ce a fluierat încetarea întrecerii cu două minute mai devreme...

**R. U.**

## VICTORIE UMBRITĂ DE COMPORTĂRI NESPORTIVE

**Electroputere Craiova — C. S.M. Sibiu 2—1 (2—0)**

**AU ÎNSCRIS : Lovin (min. 24), Resciuc (min. 42), respectiv Flichiș (min. 54).**
**ELECTROPUTERE : Vasilescu — Iatan, Drăgan, L. Popescu, Florescu — Stănescu, Morovan — Stanciu, Resciuc, Lovin, H. Popescu.**
**C.S.M. : Liebhardt — Zaharia, David, Rătscher, Lazăr — Laufceag, Flichiș — Crețu (min. 53 : Dărăban), Unguroiu (min. 70: Ion Rotaru), Stoicescu, P. Rotaru.**
**A arbitrat cu scăpări G. Ghemingean (București).**

Partida a fost așteptată cu un interes pe care-l dovedește din plin cifra celor peste 7 000 de spectatori. Ei au plecat mulțumiți numai de rezultat, nu și de atitudinea combatanților. Justificăm această afirmație arătînd că două treimi din joc, fotbaliștii ambelor echipe (îndeosebi gazdele) au strigat, au țipat și înjurat (da, acesta este adevărul ; vezi atitudinea lui *Vasilescu, Resciuc sau Lovin*), mai rău ca pe maidan !

Pentru a pune capăt acestor neregularități, se impunea intervenția promptă și severă a arbitrului. Numai că acesta nu a făcut-o. Urmarea ? În min. 35 am asistat la o adevărată coridă din care *Unguroiu* iese cu buza umflată datorită unui croșeu primit de la *Lovin*, iar *Crețu* numai cu fuga scapă de portarul *Vasilescu* care voia să-l... înghită ! Jocul se calmează, oarecum, datorită oaspeților. Dovedind un plus de tehnicitate, ei evită, pe cît posibil contactul cu adversarul.

Meciul a început în nota de dominare a gazdelor, care obțin două cornere, dar ocaziile de gol sînt de partea sibienilor prin *Crețu* (min. 11). Scăpat pe contraatac, el șutează prea încet, dînd posibilitate lui *Vasilescu* să rețină balonul, iar *Unguroiu* (min. 16) șutează afară din poziție ideală. Minutul 18 dă serios de gîndit oaspeților și prevestește furtuna : *Resciuc* primește mingea și de la 20 m. șutează puternic. *Liebhardt* scapă balonul copilărește, dar *Lovin* întîrzie intervenția. Scorul este deschis în min. 24 : *H. Popescu*, de pe dreapta trimite spre poartă, Liebhardt intervine din nou neinspirat și, din pieptul lui, mingea ajunge la *Lovin* care o împinge în poarta goală. C.S.M. este aproape de egalare în min. 28, dar *Vasilescu* respinge cu piciorul un șut violent al lui *Crețu*. Craiovenii insistă, totuși, mai mult, și fostul lider cedează din nou în min. 42 cînd *Resciuc* majorează scorul.

La reluare, oaspeții atacă mai organizat, stăpînesc jocul și reușesc să reducă din diferență prin *Flichiș* (cel mai bun jucător de pe teren) în min. 54. Sibienii au ocazia să și egaleze dar *Unguroiu, Crețu* și *P. Rotaru,* fie că șutează afară. Astfel că Electroputere obține victoria, greu dar meritat, datorită în special insistenței de care a dat dovadă pe toată durata jocului.

**P. ION**
corespondent

## SCORUL PUTEA LUA PROPORȚII

**Olimpia Oradea — Minerul Anina 4—1 (3—1)**

**AU MARCAT : Petrică (min. 7 și 25), Bencic (min. 32 și 63) și Mathe (min. 13).**
**OLIMPIA : Mărculescu — Medveș, Serfözö, Tantoș, Leval — Bacoș, Iacob — Dodu (min. 35 Sacaci III), Bencic, Petrică, David.**
**MINERUL : Curuțiu (min. 37 Boniș) — Mihăilescu, Spălățelu, Munteanu, Zavalah — Popa, Lang — Bîtea, Șerban (min. 55 Copăceanu), Mathe, Silaghi.**
**A arbitrat bine Sever Mureșan (Turda).**

*Jucătorii Olimpiei au făcut în partida cu Minerul Anina un adevărat galop de sănătate în condiții normale de joc (în prima repriză a plouat continuu, terenul devenind un adevărat patinoar). orădenii ar fi realizat un scor și mai categoric. Argumente pentru susținerea afirmației există suficiente. Pe prim plan de notat poftа de joc de care au dat dovadă elevii antrenorului Zilahi, apoi diferența categorică dintre cele două echipe la capitolul tehnicitate*

*Dar, iată pe scurt fazele mai importante ale partidei. În min. 7 Dodu insistă la o minge, portarul oaspeților alunecă, scapă balonul din mîini și Petrică deschide scorul. După numai un minut, David ratează dintr-o poziție excelentă, cu poarta goală.*

*Cinci minute mai tîrziu, oaspeții obțin egalarea. Tantoș greșește o intercepție, intervine fundașul de margine* Levai *care trimite ușor, prea ușor, la portar, atacantul din* Anina, Mathe *urmărește atent, intercepteză balonul și înscrie. În min. 25* Petrică *trimite cu capul în plasă un balon centrat excelent de* David. *Faza se repetă și în min. 30, același* David *centrează impecabil, numai că de data aceasta cel care înscrie, tot cu capul, este* Bencic. *După pauză, în min. 63 asistăm la un slalom al centrului atacant* Bencic *care driblează ambii apărători centrali ai oaspeților înscriind spectaculos ultimul gol al meciului.*

**VASILE SERE**
corespondent

## UN DERBI VĂZUT DE ARBITRU

**Portul Constanța — Politehnica Galați 3—0 (1—0)**

**AU MARCAT : Caraman (min. 20 și 48) și I. Cojocaru (min. 87).**
**PORTUL : Manciu — Gheorgache, Alexe, Mihai, Hulă (min. 46 Masera) — O. Cojocaru, Strîmbeanu — I. Cojocaru, Bükössi, Caraman, Mănescu.**
**POLITEHNICA : Enache — Pac, Tudorie, Diaconu, Mureșan — Lehăduș, Stăncu — Marinescu, Zdrăilă, Botescu, Bucur.**
**A arbitrat M. Sadoveanu (București).**

Pentru comentarea acestui joc de importanță maximă în prima serie a diviziei secunde, am apelat la amabilitatea unui „neutru“ și anume, arbitrul întîlnirii, M. SADOVEANU (București).

„Ceea ce m-a impresionat în mod deosebit la acest joc, a fost deplina sportivitate în care el s-a desfășurat, merit care revine în mod egal ambelor echipe. Dacă din acest punct de vedere „combatanții“ merită felicitări, în schimb, pentru scăzutul nivel tehnic demonstrat, ar trebui în aceeași măsură să fie bine „scuturați“. Cum de obicei se întîmplă în astfel de ocazii, oaspeții n-au făcut altceva, îndeosebi în repriza secundă, decît să se apere, „obiectivul“ lor nr. 1 fiind anihilarea „vîrfurilor“ adverse, Caraman și Bukossy. Cu toate acestea, au avut și ei 2—3 ocazii de gol mai clare, pe care însă le-au ratat cu multă nonsalanță. Nu este mai puțin adevărat că și constănțenii mai puteau înscrie și ei, dar Bukossi — în două-trei rînduri — n-a fost de acord, deși se afla în imediata apropiere a porții adverse“.

## TOT PE LOC, PE LOC, PE LOC...

**Sportul Studențesc București — Metalul Tîrgoviște 2—2 (1—2)**

**AU MARCAT : Duțan (min. 6 și 72), Tiron (min. 32) și Turcu (min. 40).**
**SPORTUL STUDENȚESC : Argeșeanu — G. Ionescu, Sîrbu, Niță, Rădulescu — Balaban, Damian — Vasilache (min. 46 Bujor), Duțan, Păiș (min. 70 Cicu), Ciornoavă.**
**METALUL : Bărbulescu (min. 75 Stănescu) — Buciumeanu, Ciobanu, Stanciu, Bocin — Buzatu, Mureșan — C. Ionescu, Pîrvu (min. 85 Sava), Tiron, Turcu.**
**A arbitrat cu șovăieli P. Badea (Brașov), ajutat slab la tușă de Tr. Moarcăș și Gh. Constantin.**

După anul de grație 1967, cînd echipa ataca pieptiș, dar fără șansă, titlul de glorie al primei clasate în serie, Sportul studențesc (pe vremea aceea, Politehnica), nedumerită și neiudată de insucces, și-a cadențat apoi pasul cu cohorta nefericită a formațiilor ce luptă să supraviețuiască în divizie. Destrămarea treptată a vechiului team ar fi, evident, prima cauză a regresului. Dintre veterani, doar *Sîrbu, Rădulescu, Ciornoavă, Păiș și Cicu* (duminică, ultimii doi, cu schimbul, pe tușă) mai apar astăzi în teren. Fidelitatea lor este apreciabilă dar valoarea s-a tocit, indiscutabil, cu trecerea anilor. Cîteva înnoiri spectaculoase din sezonul acesta au relansat brusc echipa într-o explozie de optimism.

Nici duminica trecută, în compania Metalului din Tîrgoviște, lucrurile n-au evoluat încurajator. Sportul studențesc a marcat un gol la începutul partidei cînd Duțan a țîșnit inspirat de pe linia de centru, ducînd cu el cale de o jumătate de teren și aruncînd apoi în plasă, o minge pierdută naiv de doi fundași oaspeți. Metalul Tîrgoviște a spulberat însă acest avantaj, realizînd două goluri într-o primă repriză în care, jucînd lejer, tehnic și ofensiv, și-a obligat partenera să replice în defensivă. Aliată cu faultul repetat și cu stîngăcia tehnică, replica gazdelor n-a putut îngrădi în această repriză, verva de joc a partenerei. Abia după pauză, cînd Metalul s-a gîndit (greșit) că apărîndu-se o repriză va putea apăra și victoria, echipa studențească a stăpînit spațiul de joc cedat cu premeditare de adversar. Dominarea le-a adus un gol și un punct în plus la suma săracă din clasament. *Argeșeanu, Damian* și *Duțan* au fost singurii soliști remarcabili din formația lor. Trecînd „linia frontului“, de partea cealaltă am găsit însă virtuoși ca *Pîrvu, C. Ionescu, Mureșan* (tot blond, tot tehnic, tot laborios), *Bocin*. Ce s-ar mai fi întîmplat dacă și *Turcu* ar fi jucat ca de obicei ?

**Ion CUPEN**

**Față din derbiul primei serii. Portarul metalurgist** Petre Iosif **reține balonul, flancat de** Șoangher. Radu Ionescu **e gata să intervină, în timp ce** Dudu Georgescu **și** Nedelcu **sînt căzuți la pămînt**
Foto : S. BRAȘOVEANU

## VICTORIE OBȚINUTĂ GREU

**C.F.R. Arad — Olimpia Satu Mare 2—0 (1—0)**

**AU MARCAT : Körösi (min. 7), Gligor (min. 87).**
**C.F.R. : Vesser — Horja, Bermozer, Cucla, Cociuban (min. 50 Cotarcă) — Gligor, Damian (min. 68 Mioc) — Beșcuca, Vlad, Körösi, Czako I.**
**OLIMPIA : Pustai (min. 46 Feher) — Legh, Jula, Conoplan, Bogza — Pet, Both — Bocor (min. 72 Gerö), Borota, Kincses, Naghi.**
**Arbitrajul lui Cornel Pop (Hunedoara) — satisfăcător.**

Feroviarii atacă din start cu multă hotărîre, astfel că apărarea sătmăreană face față cu greu iureșului impus de gazde.

În min. 7, **Legh** comite un fault la circa 40 m de poartă. Execută **Cociuban** care trimite înalt în fața careului de 16 m, de unde țîșnește **Körössy** și înscrie spectaculos.

În continuare, arădenii insistă, dar ratează nepermis de mult. Treptat, jucătorii Olimpiei își revin și inițiază acțiuni periculoase prin **Both** și **Pet**, dar ele eșuează în fața apărătorilor feroviari. În primele 25 de minute ale reprizei a II-a, feroviarii bombardează, pur și simplu, poarta excelent apărată de **Pustai**. După această presiune ei slăbesc „motoarele“, lăsînd pe sătmăreni să iasă la atac, avînd cîteva ocazii clare de a înscrie prin **Borota, Kincses** și **Naghi**.

În plină dominare a Olimpiei, portarul arădean trimite lung pînă la **Gligor** care face o cursă entuziasmantă pe centrul terenului și de la 25 m șutează năpraznic, făcînd inutilă intervenția portarului Olimpiei.

**PAVEL ȘODINCA**
corespondent

## SERIA I — REZULTATE ● CLASAMENTE

Metalul București — Progresul București 0—0, Gloria Bîrlad — Știința Bacău 3—0 (1—0), Ceahlăul P. Neamț — Chimia Suceava 1—0 (1—0), Poiana Cîmpina — Dunărea Giurgiu 4—1 (2—1), Oțelul Galați — Metrom Brașov 2—1 (2—0), Sportul studențesc — Metalul Tîrgoviște 2—2 (1—2), Portul Constanța — Politehnica Galați 3—0 (1—0), Flacăra Moreni — Progresul Brăila 1—1 (0—0).

| | | | | | | |
|---|---|---|---|---|---|---|
| 1. | PROGRESUL BUCUREȘTI | 12 | 7 | 3 | 2 | 21— 5 | 17 |
| 2. | METALUL București | 12 | 6 | 3 | 3 | 23—15 | 15 |
| 3. | PORTUL Constanța | 12 | 7 | 0 | 5 | 20—13 | 14 |
| 4. | METALUL Tîrgoviște | 12 | 5 | 3 | 4 | 21—19 | 13 |
| 5. | POIANA Cîmpina | 12 | 5 | 3 | 4 | 16—15 | 13 |
| 6. | FLACĂRA Moreni | 12 | 5 | 3 | 4 | 18—18 | 13 |
| 7. | POLITEHNICA Galați | 12 | 6 | 1 | 5 | 14—15 | 13 |
| 8. | DUNĂREA Giurgiu | 12 | 5 | 3 | 4 | 14—17 | 13 |
| 9. | OȚELUL Galați | 12 | 5 | 2 | 5 | 16—19 | 12 |
| 10. | CHIMIA Suceava | 12 | 5 | 1 | 6 | 9—11 | 11 |
| 11. | METROM Brașov | 12 | 4 | 3 | 5 | 14—16 | 11 |
| 12. | GLORIA Bîrlad | 12 | 4 | 3 | 5 | 21—25 | 11 |
| 13. | PROGRESUL Brăila | 12 | 4 | 2 | 6 | 17—17 | 10 |
| 14. | CEAHLĂUL Piatra Neamț | 12 | 5 | 0 | 7 | 10—16 | 10 |
| 15. | SPORTUL studențesc București | 12 | 2 | 4 | 6 | 16—21 | 8 |
| 16. | ȘTIINȚA Bacău | 12 | 3 | 2 | 7 | 9—17 | 8 |

## REZULTATE ● CLASAMENTE — SERIA II

Electroputere Craiova — C.S.M. Sibiu 2—1 (2—0), Ripensia Timișoara — Gaz metan Mediaș 5—0 (2—0), Metalurgistul Cugir — Vagonul Arad 1—0 (0—0), C.F.R. Arad — Olimpia Satu Mare 2—0 (1—0), Metalul Tr. Severin — C.F.R. Timișoara 0—1 (0—0), C.S.M. Reșița — Chimia Rm. Vîlcea 2—0 (1—0), Olimpia Oradea — Minerul Anina 4—1 (3—1), Metalul Hunedoara — Minerul Baia Mare 0—0.

| | | | | | | |
|---|---|---|---|---|---|---|
| 1. | RIPENSIA TIMIȘOARA | 12 | 7 | 1 | 4 | 28—16 | 15 |
| 2. | C.S.M. Sibiu | 12 | 6 | 3 | 3 | 13— 9 | 15 |
| 3. | C.S.M. Reșița | 12 | 5 | 4 | 3 | 17—10 | 14 |
| 4. | VAGONUL Arad | 12 | 6 | 2 | 4 | 12—11 | 14 |
| 5. | OLIMPIA Oradea | 12 | 6 | 2 | 4 | 19—18 | 14 |
| 6. | ELECTROPUTERE Craiova | 12 | 6 | 2 | 4 | 13—13 | 14 |
| 7—8. | MINERUL Baia Mare | 12 | 5 | 3 | 4 | 9— 6 | 13 |
| 7—8. | C.F.R. Timișoara | 12 | 5 | 3 | 4 | 14—11 | 13 |
| 9. | METALURGISTUL Cugir | 12 | 6 | 1 | 5 | 15—14 | 13 |
| 10. | C.F.R. Arad | 12 | 5 | 2 | 5 | 20—14 | 12 |
| 11. | OLIMPIA Satu Mare | 12 | 6 | 0 | 6 | 18—18 | 12 |
| 12. | MINERUL Anina | 12 | 5 | 1 | 6 | 20—19 | 11 |
| 13. | METALUL Hunedoara | 12 | 3 | 4 | 5 | 11—14 | 10 |
| 14. | GAZ METAN Mediaș | 12 | 4 | 0 | 8 | 11—21 | 8 |
| 15. | METALUL Turnu Severin | 12 | 4 | 0 | 8 | 9—24 | 8 |
| 16. | CHIMIA Rîmnicu Vîlcea | 12 | 3 | 0 | 9 | 12—23 | 6 |

**Divizia C**

# MULTE NUME NOI LA ŞEFIA CLASAMENTELOR

Încă trei etape şi cortina se va lăsa peste prima jumătate a ediţiei 1969/1970 a campionatului Diviziei C. Privind clasamentele celor 8 grupe, atrag în mod deosebit atenţia cîteva salturi spectaculoase ale unor echipe dornice să iese din anonimat, să-şi încerce şansele la promovarea în eşalonul doi al fotbalului nostru. Printre ele se numără **Nicolina Iaşi, Celuloza Călăraşi, Autobuzul Bucureşti, Minaur Zlatna, Someşul Satu Mare, Oltul Sf. Gheorghe.** Dintre formaţiile cu un oarecare „blazon", considerate la începutul campionatului ca favorite sigure, unele au pierdut puncte preţioase în apriga (pe alocuri chiar prea aprigă !) dispută pentru ocuparea unui loc cît mai onorabil în clasament. Şi la acest capitol sîntem obligaţi să înserăm numele **Electronicii Obor, I.M.U.M.-ului, Chimiei Făgăraş, Industriei sîrmei, Cimpia Turzii, Dermatei Cluj, Forestei Fălticeni.** Doar **Metalul Plopeni,** corigentă la barajul din vară, a reluat cu tenacitate lupta, păstrîndu-şi în continuare cele mai mari şanse de a termina turul pe primul loc.

## ECHIPELE AU CÎŞTIGAT CÎTE UN PUNCT, DAR... SACRIFICÎND FOTBALUL

**Caraimanul Buşteni — I.R.A. Cîmpina 1—1 (1—1)**

**AU MARCAT :** Nanu (min. 21), Vişovschi (min. 45).
**CARAIMANUL :** Bucur — Topliceanu, Neagoe, Dinu, Joiţoiu — Postolache (Petrache), Constantinescu — Anton, Zangor, Vişovschi, Toc.
**I.R.A. :** Drăgan — Stoica, Oancea, Dionisie, Goran — Petrovici, Nanu — Szilaghi, Ilioiu, Zamfir, Pîrvu.
**A arbitrat :** Al. Pîrvu (Bucureşti) — satisfăcător.

Dacă ar trebui neapărat să facem o cronică a jocului de la Buşteni, aceasta s-ar putea rezuma cel mult, în situaţia de faţă, la obişnuita introducere „într-un cadru pitoresc, pe o vreme splendidă de toamnă etc. etc.", la menţionarea autorilor celor două goluri, la o frază sau două mai apropiate de pretenţiile minime ale fotbalului şi... cam atît ! În locul unei astfel de cronici din care, evident, s-ar degaja intenţia de a ocoli adevărul, să încercăm totuşi a prezenta partida **Caraimanul—I.R.A. Cîmpina** dintr-un unghi care să permită aprecierea ei în limitele realităţii.

Mai întîi despre joc. O încleştare lipsită de orizont, un duel interminabil între o apărare cu orice preţ (a oaspeţilor) şi un atac fără luciditate (al gazdelor) ; o întrecere în greşeli tehnice şi ratări din situaţii greu de imaginat. Jucătorii ambelor formaţii, dominaţi de tensiunea unei partide importante şi de amintirea ultimei lor confruntări, cu poliţe restante de achitat, s-au angajat într-o luptă acerbă, presărată cu multe neregularităţi, simulări, atitudini nesportive şi foarte puţin fotbal. Cu mici excepţii **(Nanu, Zamfir, Dinu, Constantinescu)** evoluţia componenţilor celor două echipe a lăsat celor prezenţi impresia unui spectacol modest, sacrificat de dragul unei concepţii departe de adevăratul sens al întrecerii sportive. În aceste condiţii sarcina arbitrului **Alexandru Pîrvu (Bucureşti)** a fost cît se poate de dificilă, bunele sale intenţii de a asigura o desfăşurare normală partidei transformîndu-se într-un nedorit recul al antifotbalului.

Tabloul sumbru al partidei de la Buşteni a fost completat cu lipsurile organizatorilor. Aceştia au permis în primul rînd accesul în incinta terenului unor persoane fără nici o calitate oficială şi au avut unele atitudini reprobabile, huliganice chiar **(Constantin Davidescu** a bruscat şi înjurat rezervele echipei oaspe care făceau încălzirea, iar un alt „oficial", nelegitimat, a fost greu reţinut de antrenorul echipei gazdă — spre cinstea acestuia — să nu lovească pe jucătorii cîmpineni la ieşirea din teren).

Aşadar, la Buşteni, într-un joc în care ambele echipe au cîştigat cîte un punct, fotbalul şi spiritul de sportivitate au părăsit terenul învinse !

**Mihai IONESCU**

## DOUĂ REPRIZE DIAMETRAL OPUSE

**Mureşul Deva — Victoria Călan 3—0 (1—0)**

**AU MARCAT :** Ambruş (min. 28), Bulbucan (min. 52 şi 77).
**MUREŞUL :** Udvary — Albu, Dăscălescu, Guran, Szekely — Ambruş, Iancu — Molnar, Puie (min. 75 Moţ), Bulbucan, Dinu.
**VICTORIA :** Ursu (min. 50 Stoica) — Sas, Bizot, Kerpeş, Gyorfi — Gheorghiu, Bambuleac — Dee, Mitu, Soos, Barbara (min. 60 Florelu).
**A arbitrat** slab Iuliu Oniga (Teiuş).

*Desfăşurată pe un teren desfundat, întîlnirea a oferit spectatorilor, aşa cum remarca şi antrenorul emerit Coloman-Braun, prezent la meci în calitate de observator federal, două reprize diametral opuse. Prima parte a meciului a fost mediocră, cu acţiuni încîlcite şi crispate, cu duritate. Deşi echipa locală a avut mai multă iniţiativă, aceasta nu s-a desfăşurat amplu şi omogen, jocul fiind aglomerat adesori, în mod gratuit. Cînd nimeni nu se aştepta, scorul este deschis de* Ambruş *în min. 28, care, deşi escortat de 6 jucători oaspeţi, cu un şut de la 30 m. lateral îl face K.O. pe portarul* Ursu, *timid şi neinspirat. În repriza secundă, localnicii acţionează cu mai multă insistenţă, înaintaşii şi mijlocaşii făcînd cauză comună, joacă prudent, elastic şi economicos, reuşind să-şi impună categoric superioritatea, făcînd astfel ca zăgazurile apărării oaspete să se clatine şi să fie străpunse de încă două ori prin golurile lui* Bulbucan *(min. 52 lovitură liberă directă şi min. 77 din 11 m.).*

**ION VLAD**
corespondent

## MECI DE MARE TENSIUNE

**T.U.G. — Autobuzul 0—2 (0—0)**

**AU MARCAT :** Renţea (min. 52) şi Postelnicu (min. 88).
**AUTOBUZUL :** Ocea — Pandele, Bobin, Jipa, Diaconu — M. Ivan, Gerea — Radu, Renţea, Tănase, A. Ivan (min. 65: Postelnicu).
**T.U.G. :** Giron — Marin (min. 80: Popescu), Moraru, Ispir, Hadade — Barangea, Cosma — Sanda (min. 63 : Tutilă), Mihai, Toma, Novac.
**A arbitrat foarte bine,** V. Dumitrescu (Buc.).

Derbiul interbucureştean al seriei a IV-a dintre T.U.G. (locul II) şi Autobuzul (locul I) a prilejuit o încleştare de forţe rar întîlnită. Din aprigul duel, victorioasă a ieşit Autobuzul care, în felul acesta, şi-a netezit drumul spre titlul de campioană de toamnă. Rezultatul este echitabil. Autobuzul, cu jucători cu un remarcabil gabarit, a dominat mai tot timpul şi şi-a creat, prin acţiuni în viteză, numeroase situaţii favorabile. T.U.G. s-a situat, oarecum, la valoarea adversarei doar în jocul din cîmp. Însă, datorită vechii lacune (atacanţi scunzi), T.U.G. nu a constituit un pericol pentru adversari decît o singură dată, în min. 28 cînd, **Mihai,** în cădere, a greşit de puţin. Trebuie să recunoaştem că pentru o gazdă, care pe deasupra ţinteşte locul prim, este mult prea puţin. De aceea succesul Autobuzului (cu şuteri foarte ambiţioşi, cum sînt **Gerea** îndeosebi, **Renţea** şi **Tănase**) este de necontestat.

Deşi oaspeţi, elevii lui **E. Samureanu** au pus stăpînire pe joc din primul minut, iniţiativă pe care au menţinut-o pînă la pauză. În acest timp, **Gerea** (pericolul nr. 1) a şutat năpraznic de două ori, iar **Renţea** (pe cît de impetuos, pe atît de fin în driblinguri) a tras milimetric pe lîngă bară. După ce **Mihai,** pe contraatac, a irosit unica ocazie a T.U.G.-ului, Autobuzul a mai fost în cîteva rînduri pe punctul de a deschide scorul, dar portarul **Giron,** împreună cu Moraru şi Ispir au alcătuit (printr-o totală dăruire) un zid de netrecut.

După pauză, în min. 52, se înscrie primul gol : la un corner executat de **Gerea,** mingea se loveşte de portar de unde ricoşează la **Renţea** şi acesta o trimite uşor în poartă. Deşi pînă în final se joacă mai mult la centrul terenului, Autobuzul mai ratează cîteva excelente situaţii. Scorul este pecetluit în min. 88 : **Giron** indecis, greşeşte, **Tănase** culege mingea şi o pasează lui **Postelnicu** pare, nestingherit, o împinge în poartă. Şi astfel, Autobuzul, a trecut şi prin Drumul Găzarului (unde se află baza T.U.G.) fără să oprească !

**Dan PORUMBACU**

Aspect din întîlnirea diviziona C Autobuzul — T.U.G., derbiul seriei a IV-a (Foto : V. ONESA)

## VIRTUŢILE ATACULUI DIRECT PE POARTĂ

**Laromet — Voinţa 6—1 (3—1)**

**AU MARCAT :** Croitoru (min. 28 din 11 m), Mărculescu (min. 33 şi 61), Balaş (min. 42 şi 71) şi Cataros (min. 88) pentru Laromet; Dumitrescu (min. 40 din 11 m) pentru Voinţa.
**LAROMET :** Apostolescu — Burcea, Ene, Croitoru, Perca — Crişu, Bucur — Cataros, Balaş, Mărculescu, Moldovanu.
**VOINŢA :** Mocanu — Gavrilă, Frunză, Borto, Achim — Martin, Dinu — Dumitrescu, Rădoi, Neagoe, (Vlad), Bizgu.
**A arbitrat corect** M. Bică (Bucureşti).

Pe terenul Laromet, cu minunatul său gazon, am asistat la un bun spectacol fotbalistic, la care au contribuit nu numai jucătorii echipei-gazdă, cu cele şase goluri frumoase, dar şi „victimele" de la Voinţa, care, în jocul de cîmp au dovedit reale însuşiri combinative, minus, însă mult dorita finalizare.

Ambele echipe au început meciul cu o întîrziere de 12 minute, deoarece abia atunci şi-a făcut apariţia la teren portarul Mocanu (de la Voinţa) !? Sub bagheta fermă a arbitrului Mircea Bică, oaspeţii, veniţi cu acel prestigios 0—0 de la Medgidia, încep partitura „con brio", cu pase precise între parteneri, dar ei valsează prea mult cu mingea, ajungînd sporadic la poarta Larometului. Echipa lui Costică Dori preia repede iniţiativa, realizînd la poarta lui Mocanu trei splendide ocazii, terminate, una după alta, ori „pe lîngă", ori pe deasupra barei. Şi portarul Apostolescu este nevoit să se întrebuinţeze, plonjînd la picioarele lui Rădoi, spre a salva buturile Larometului de atacurile elevilor lui I. Unguroiu. Dar, prin acţiuni rapide, directe pe poartă, gazdele punctează situaţiile de „suspens", prin penalti-ul, admirabil transformat de **Croitoru,** prin mingea bine plasată a lui **Mărculescu** (min. 33), după care oaspeţii reduc handicapul tot printr-un „11", executat de **Dumitrescu** (min. 40). Dar, numai după două minute, **Balaş** spulberă speranţele unei eventuale egalări din partea adversarilor, prin al treilea gol înscris la activul Larometului.

În repriza a II-a, deşi oaspeţii leagă bine jocul, gazdele marchează alte trei puncte, unul prin **Mărculescu,** (care, în mare vervă, trece de trei adversari şi trei... faulturi) şi două prin **Balaş** şi **Cataros,** ultimul reluînd în poartă mingea ricoşată la un penalti, din bară.

**AL. VIDRAN**

## LAURENŢIU, TOATE GOLURILE MECIULUI !

**U. M. Timişoara — Metalul Topleţ 4—0 (1—0)**

**A MARCAT :** Laurenţiu (min. 31, 57, 58 şi 81).
**U. M. TIMIŞOARA :** Siclai — Morar, Seţu, Maraton, Enderie (min. 65 Putinki) — Cucla, Covaci — Popescu, Laurenţiu, Iancu, Pop (min. 70 Mincea).
**METALUL TOPLEŢ :** Iordache (min. 58 Radu) — Almăjan, Curigot, Blăducea, Ardeleanu (min. 55 Şerban) — Vlor, Pereteanu, Preda — Păuna, Oiţă, Olaru.
**A ARBITRAT** corect Tr. Cruceanu (Arad).

Unul din multele derbiuri bănăţene ale acestei serii a fost urmărit de un număr mic de spectatori, deoarece s-a jucat la concurenţă cu meciul Ripensia — Gaz metan. Nu ştim de ce nu se fac cuplaje, căci ar exista posibilitatea vizionării a două meciuri interesante, cu atît mai mult cu cît aceasta s-ar întîmpla în fiecare duminică.

Dacă în prima repriză, modesta formaţie din Topleţ a reuşit apărîndu-se supraomeneşte să stăvilească atacurile liderului, în cea de-a II-a, ea a fost depăşită sub toate aspectele. Timişorenii au jucat atent în apărare, reuşind să destrame cele cîteva contraatacuri realizate de oaspeţi. Apărătorii gazdelor au participat efectiv la construirea acţiunilor şi scorul putea fi şi mai mare şi n-ar fi mirat pe nimeni, însă înaintaşii au încercat prea multe incursiuni individuale, orientate mai mult spre centru, acolo unde erau anihilate mai uşor de apărarea Metalului. Atunci cînd acţiunile s-au desfăşurat în viteză, cu derutante schimburi de locuri, ele au avut o finalizare eficientă. Toate cele patru goluri sînt opera lui Laurenţiu care nu numai că a avut un deosebit simţ al porţii, cu un tir bine reglat, dar tot el a fost şi „motorul" înaintării, realizînd multe alte acţiuni gustate şi aplaudate de cei 300 de spectatori prezenţi.

Liderul şi-a onorat locul şi ne face să credem că poate termina turul pe această poziţie. În afara celui mai bun jucător de pe teren, Laurenţiu, ne-au mai plăcut **Seţu, Popescu, Iancu** şi **Cucla** de la învingători, iar de la oaspeţi s-au detaşat **Radu, Curigot** şi **Păuna.**

**P. ARCAN**
corespondent

## OLTUL, VICTORIOS ÎNTR-UN FINAL DRAMATIC

**Oltul Sf. Gheorghe — Colorom Codlea 3—2 (1—1)**

**AU MARCAT :** Darie (min. 33), Rakosi (min. 66), Dinu (min. 83) pentru învingători şi Lupu (min. 33), Gheracostea (min. 80) pentru învinşi.
**OLTUL :** Fülöp — Maksai, Lőrincz, Dinu, Rakosi — Georgescu, Darie — Hollo (min. 70 Bukur), Ciors, Bozin, Bartok.
**COLOROM :** Ion Ştefan — Pascu, Uncheaşu, Crăciun, Ciulu — Otto (min. 65 Anghel), Aromescu — Lupu (min. 70 Niţă Paraschiv), Stan, Martini, Gheracostea.
**Arbitraj bun :** N. Mihăilescu (Bucureşti).

Cu toate că a intrat în luptă fără trei titulari, Oltul a atacat continuu, astfel că nota spectaculară nu a avut de suferit. În schimb, au suferit... spectatorii, deoarece în două rînduri, codlenii au anulat prompt avantajul de un gol al gazdelor. Astfel, în min. 33 **Darie** înscrie spectaculos, după o combinaţie „ca la carte", în entuziasmul publicului şi mai cu seamă a lui Moş Gabor (un adevărat Tudorică... fără trompetă). Dar în acelaşi minut, **Lupu** va reduce la tăcere galeria, „executîndu-l" pe goalkeeper-ul Oltului cu un şut de la 5 m de poartă. În teren jucătorii nu-şi uită datoria : Oltul atacă dezlănţuit ajutîndu-l pe **Ştefan** să se remarce adesori, iar Colorom se apără îndîrjit, lansînd contraatacuri rapide şi periculoase. Jocul „se încinge", angajamentul este total şi gazdele iau din nou conducerea, la o lovitură liberă de la 30 m executată magistral de fundaşul **Rakosi.** Ocaziile curg la poarta celor din Codlea, dar tot ei egalează pe contraatac. În această situaţie, apărarea gazdă s-a plasat defectuos, portarul **Fülöp** iese total neinspirat şi **Gheracostea** înscrie. De acum dramatismul este greu de descris. Apărarea din Codlea luptă din greu. Şuturi trimise ca din tun, apărători doboriţi pur şi simplu sub tirul de o mare intensitate al atacanţilor de la Oltul, intervenţii de zile mari ale portarului, au constituit frumosul acestor minute. Totul culminează în min. 83 la un corner „pus" impecabil de **Bartok** în capul lui **Dinu,** care venit ca o vijelie din urmă înscrie imparabil.

**DRAGOŞ UJENIUC**
corespondent

BULETIN MEXICO 70

# ÎNCĂ 9 MECIURI

Aşadar, încă 9 meciuri, şi etapa preliminariilor campionatului mondial va lua sfîrşit, desemnînd şi ultimele echipe finaliste care se vor reuni, anul viitor, în Mexic. **România — Grecia** şi **Turcia — U.R.S.S.** la 16 noiembrie, barajul **Cehoslovacia — Ungaria** la 19 noiembrie, **Italia — R.D. Germană** la 23 noiembrie şi **Luxemburg — Bulgaria** la 7 decembrie, în Europa, dubla întîlnire **Australia — Rhodesia** la 23 şi 27 noiembrie şi apoi finala **Israel — Australia** sau **Rhodesia** în decembrie, în zona Asia-Oceania, sînt ultimele acte ale acestor preliminarii care de mai bine de un an ţin încordată atenţia tuturor cercurilor fotbalistice din lume. Emoţiile însă nu s-au terminat. Cel puţin pentru finalişti, care aşteaptă să vadă cu cine vor cădea în grupe LA 10 IANUARIE cînd se va proceda la alcătuirea lor.

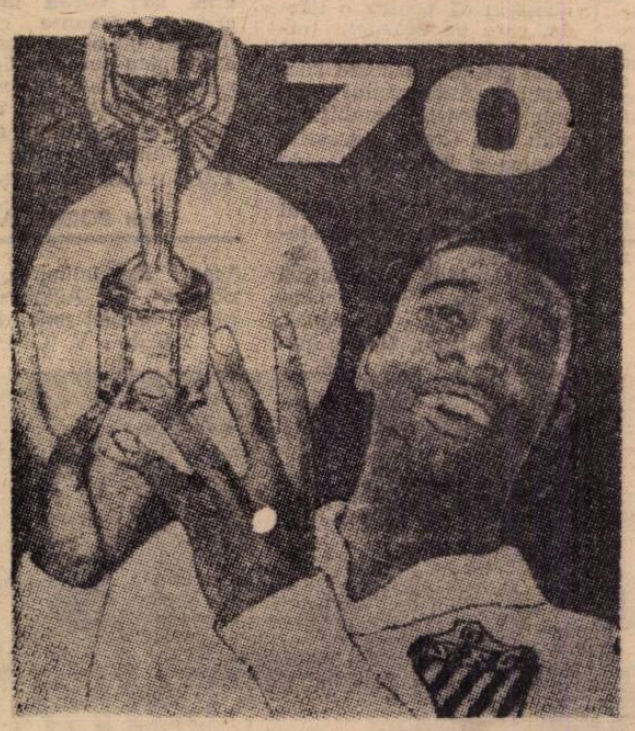


Visul lui Pele...

### O PROBLEMĂ PENTRU F.I.F.A.

Începem cu una din cele mai zbuciumate grupe, a XV-a, de a cărei desfăşurare agitată nu este străină nici F.I.F.A. prin tenacitatea cu care a ţinut ca totuşi Rhodesia, în ciuda tuturor opoziţiilor — justificate — să participe la preliminarii, mergînd pînă la refacerea turneului iniţial stabilit.

Dar nu despre aceasta este vorba, ci de o contestaţie pe care a introdus-o federaţia din **Coreea de Sud** după disputarea ultimului meci de la Seul, cel cu **Australia** (1—1), care a dus la calificarea echipei ţării cangurilor. Sud-coreenii cer, pur şi simplu, eliminarea australienilor pentru că o serie de jucători au avut paşapoarte... britanice şi nu australiene. Astfel că F.I.F.A., al cărei preşedinte (sir Stanley Rous) a avut prilejul să constate la Seul un arbitraj scandalos, mai are o problemă de rezolvat în această grupă complicată.

### LA UN PAS DE FALIMENT...

Întîmpinată, la înapoierea de la Seul, în ciuda orei extrem de matinale, de o mare mulţime de suporteri, echipa Australiei nici n-a apucat să intre într-o binemeritată perioadă de odihnă că trebuie să se şi pregătească pentru o nouă deplasare, pe alte meridiane. Oricît de ciudat ar părea, dar aceasta este situaţia creată tot de F.I.F.A. Acum, Australia trebuie să joace în... **Mozambic**, la Lourenco Marques, cele două jocuri cu Rhodesia. Dar cu asta australienii nu pun punct peregrinărilor lor, în goană după calificare. Finala grupei va avea loc, conform deciziei F.I.F.A.-ei, cu Israel în... Israel !...

Cum se vede, o tentativă de calificare care costă, nu glumă. Deplasările **Sidney — Seul, Sidney — Lourenco Marques** şi, foarte probabil, **Sidney — Tel Aviv**, vor afecta serios bugetul federaţiei.

### CELE 110 ZILE URUGUAYENE...

Calificarea obţinută de Uruguay este cu atît mai demnă de subliniat, cu cît în momentul în care **Juan Eduardo Hoberg** a preluat frînele reprezentativei (rupînd o veche tradiţie, după care comisarul tehnic îl dădea unul din cele două cluburi, Nacional şi Penarol), tocmai izbucnise o grevă a jucătorilor, care agrava situaţia fotbalului (haos organizatoric, lipsă de bani, inflaţie de jocuri, indisciplină etc.). Hoberg a reuşit, totuşi, acest tur de forţă şi acum îşi pregăteşte liniştit plecarea în Mexic. Planul lui cuprinde pregătiri de-a lungul a... 110 zile. Între 1 şi 20 martie, o primă etapă prevede antrenamente în cantonament la Montevideo cu 22 de jucători. A doua etapă este fixată între 20 martie şi 15 aprilie, cu cantonament tot la Montevideo, dar pe lîngă antrenamente lotul va susţine şi cinci meciuri cu echipe străine. Vor urma trei zile de repaus pentru jucători, la casele lor, după care, de la 18 aprilie, lotul va pleca într-un lung voiaj cu antrenamente şi jocuri internaţionale la altitudine: la **Quito**, în Ecuador (2920 m), la **Bogota**, în Columbia (2650 m), la **Cuseo**, în Peru (3360 m), la **Cochabamba**, în Bolivia (3700 m). Aici lotul va sta pînă la 18 mai, cînd îşi va face bagajele şi va pleca direct în Mexic.

# DESTĂINUIRILE „DEŢINUTULUI" COMBIN

S-a scris la vreme despre incidentele, atît de mult reprobate, izbucnite în cursul meciului **Estudiantes-Milan**, finala cea mai neagră din negrele finale ale **„Cupei intercontinentale"**. Cum de asemenea se ştie, ciocnirile din teren, pumnii schimbaţi şi insultele de pe stadion au fost urmate de o întîmplare cu totul neprevăzută, neobişnuită şi care a provocat şi ea o vie reacţie : **reţinerea lui Nestor Combin, atacantul lui Milan, pentru satisfacerea serviciului militar.** O măsură care s-a dovedit total neîntemeiată. Dar... pînă la lămurirea lucrurilor, francoargentinianul a petrecut ore bune de arest. Colac peste pupăză, această deţinţiune ! Pentru că **Combin** fusese grav accidentat de **Suarez** care îi împlîntase pur şi simplu crampoanele în plină figură. Iată impresiile „deţinutului" Combin încredinţate revistei italiene **„Oggi"** :

Meciul abia începuse, cînd impulsivul **Manera** l-a şi întins la pămînt pe **Prati**, cu o violentă lovitură în spate. De atunci a început „corrida". **Suarez, Manera, Poletti** şi ceilalţi păreau cuprinşi de nebunie. Cînd **Rivera** a marcat golul, jucătorii de la **Estudiantes** au reluat meciul cu o furie dublă. Puţine clipe după aceea, **Suarez** mi-a urlat în urechi, cînd ne-am întîlnit la o minge : **„eşti un caraghios, un pierde-vară, ai să vezi tu !"** Şi, într-adevăr, am văzut. La cîteva minute după „avertisment", m-a atacat cu piciorul în plină figură. Nu ştiu ce s-a mai întîmplat cu mine. Mi-am revenit după zece minute de stare inconştientă. Faţa îmi ardea ca focul. Durerile din obraji începeau să crească. I-am aşteptat pe băieţi la cabină, numai eu ştiu cum mă stăpîneam să nu urlu de durere.

Neplăcuta surpriză care avea să urmeze a pornit de la judecătorul din **Rosario**, localitatea unde m-am născut. El a transmis un dosar incomplet poliţiei din **Buenos Aires** din care rezulta că nu am satisfăcut serviciul militar. În realitate, aşa cum se dovedea din actele trimise la timp din Franţa, eu îndeplinisem această obligaţie la **Paris**, la batalionul militar al sportivilor, de la **Joinville**. Dar lucrurile aveau să se clarifice mult mai tîrziu. Fapt este că, în momentul cînd păraseam, pe o uşă dosnică, stadionul, patru poliţişti s-au prezentat, declarîndu-mă arestat, spre stupefacţia mea, în primul rînd, dar şi a coechipierilor, a preşedintelui clubului **Milan, Carraro**, şi a antrenorului milanez, **Nereo Rocco**. Cu toate încercările mele de a lămuri situaţia, n-am reuşit să găsesc înţelegere la poliţişti. Zece minute mai tîrziu eram depus la cazarma garnizoanei **Buenos Aires**. Fiindcă hemoragia nu mi se oprea, am fost trecut în infirmerie, unde, din jumătate în jumătate de oră, mi se schimbau tampoanele de vată de pe rănile feţei. Noroc că poliţistul care mă păzea era un mare amator de fotbal. Am discutat toată noaptea, fiindcă n-am putut să închid un ochi pînă au venit zorile. Pe lîngă dureri, o stare de mare nelinişte, transformată mai tîrziu în panică, mă stăpînea.

În timpul acesta se făceau intervenţii pentru eliberarea mea. Se efectuau convorbiri telefonice între **Buenos Aires** şi **Paris**, între **Buenos Aires** şi **Rosario**. Prietenul meu, poliţistul, căuta să mă încurajeze. Mi-a adus apă minerală, cafea. Tratăţia asta m-a mai înzdrăvenit puţin. Orele treceau... Se apropia prînzul. Nici o ştire pentru mine. Nici un interogatoriu. Mi se părea că sînt părăsit de toţi. Ce mi se va întîmpla ? Dar iată că, la ora 12,30, uşa infirmeriei s-a deschis, şi antrenorul **Rocco** a intrat pe ea. Eram eliberat. Cincizeci de minute mai tîrziu, mă aflam în avionul care zbura în direcţia **Milano**. Băieţii căutau să mă înveselească cu cîte o glumă. **„Nu ştiam că avem printre noi un infractor"**, zicea Sormani. **Un infractor, pe care a trebuit să-l aştepte un avion întreg o jumătate de oră !"** Iar Malatrasi completa : **„Şi Nino Benvenuti s-ar speria de figura ta"**. Cînd aveam să-mi îmbrăţişez soţia şi cele două fiice, abia atunci, simţeam că o urîtă aventură se terminase.

# DIDI: „VICTORIA BRAZILIEI LA C.M. — O NECESITATE PENTRU FOTBAL" !

Întrebat de ziarişti, care este pronosticul său pentru campionatul mondial 1970, celebrul DIDI (care, după cum se ştie, antrenează echipa Peruluî) s-a pronunţat fără ezitare: BRAZILIA.

Recent, în revista engleză „WORLD SOCCER", Didi a acordat un interviu ziaristului **Leslie Vernon**, în care a expus un interesant punct de vedere, care-i completează pronosticul.

**„De ce eu, european prin naştere şi prin formaţie culturală, doresc victoria Braziliei ?**

**Răspunsul e simplu. Pentru că socotesc că victoria brazilienilor este necesară pentru însăşi viitorul fotbalului mondial, după cum cred că victoria Angliei în 1966 a fost o tragedie. La Londra a triumfat jocul în forţă, ceea ce a făcut ca lumea fotbalistică să ia ca exemplu acest joc, să-l socotească cel mai bun, cel mai „la modă". Or, în Brazilia, se joacă fotbalul pur, tehnic, bazat pe execuţii individuale, spectaculoase. O victorie a Braziliei ar fi, din punct de vedere al intereselor fotbalului, necesară progresului acestui sport. Este incomparabil mai bine ca viitorul „model" pentru lumea fotbalistică să-l constituie o echipă campioană mondială care joacă fotbal stilat decît una care joacă fotbal în forţă".**

# „MILANELLO" — UZINA DE VEDETE

Adusă în primul plan al actualităţii fotbalului internaţional prin stăruinţa plină de succes cu care a luptat pentru cucerirea **„Cupei Intercontinentale"**, echipa **A.C. Milan** continuă să se menţină în interesul publicului şi — implicit — al presei sportive. După ce s-a scris totul despre mariile vedete : **Rivera, Prati, Combin, Sormani, Schnellinger**, curiozitatea ziariştilor s-a deplasat spre organizarea propriu-zisă a clubului, aducînd sub reflector o serie de interesante „secrete de fabricaţie", purtînd marca marelui club italian.

S-a aflat astfel de **„Milanello"**- pepiniera şi rampa de lansare a viitoarelor vedete ale fotbalului italian, aflate azi sub observaţie într-un uriaş laborator, patronat de culorile roşu-negru ale vechiului club. Ce este **„Milanello"** ? La ora actuală este unul dintre cele mai moderne centre de pregătire ale tinerilor fotbalişti din Europa. Se află la 50 km. depărtare de Milan. El cuprinde clădiri de locuit şi administrative, instalaţii diverse şi un întreg lanţ de terenuri de joc, dintre care unul acoperit cu plexiglas. Aici activează un număr de 175 de tineri, începînd de la 14 ani.

Jucătorii de primă categorie locuiesc într-o clădire rezervată, beneficiind de tot confortul unui hotel de prima categorie. Se mai află aici un dispensar cu utilaj modern, un restaurant, o sală de spectacole, o cafenea şi o sală de dans cu orchestră proprie.

La pregătirea tinerilor candidaţi la glorie participă instructori cu nume sonore : **Ferraris, Salvadore, Trebbi, Lodetti, Santin, Trapattoni** şi **Pierino Pratti**. De altfel o clauză inclusă în contractele jucătorilor din prima garnitură îi obligă a-şi da concursul la opera întreprinsă la **Milanello**.

D-na Taini, secretara clubului A. C. Milan, evaluează la peste 400 numărul salariaţilor acestuia.

Munca de descoperire şi pregătire a tinerelor talente este abia la început. Se scontează că peste 5 ani, jucătorii primei echipe vor proveni de la **Milanello** şi vor fi nu numai italieni, dar chiar originari din **Milano**.

# IAŞIN LA 40 DE ANI

Presa lumii întregi a scris despre emoţionanta sărbătorire a celebrului fotbalist sovietic **Lev Iaşin**, la împlinirea vîrstei de **40 de ani**. Colegii săi de club, de la **Dinamo Moscova**, cei din echipa reprezentativă, antrenorii, conducătorii de cluburi, cei ai Federaţiei unionale, au ţinut să adreseze sărbătoritului omagiul şi preţuirea lor. Din zeci de ţări au sosit telegrame de felicitare. Poate că în acea zi Iaşin revedea, cu ochii minţii, drumul strălucitei sale cariere...

. . . . . .

...Îşi aduce aminte de primele sale apariţii pe terenul de fotbal, de anii războiului, de echipa uzinei la care lucrau părinţii săi, şi în care n-a cunoscut succese imediate. Abia în 1948 îi apare numele în presă : este anunţat ca rezervă în echipa Dinamo Moscova. Urmează alţi ani de muncă şi aşteptare. În fine, în primăvara lui 1953, Iaşin intră în prima echipă a clubului Dinamo Moscova, în urma accidentării celebrului **Alexei Homici**.

Dar, debutul lui Iaşin în această echipă n-a fost de natură să-l bucure prea mult. În primul minut al întîlnirii cu **Spartak Moscova**, din **„Cupa U.R.S.S."**, el primeşte primul gol într-o mare competiţie. Poate că tocmai acest gol l-a făcut... mare pe Lev Iaşin. A jurat „răzbunare", să facă totul pentru a primi cît mai puţine goluri cu putinţă. Acest debut nefericit nu l-a împiedicat pe Iaşin ca numai după un an să intre în selecţionata **U.R.S.S.** Din acest an, ascensiunea îi este meteorică. În 1956, cu Iaşin în poartă, şi datorită lui, echipa U.R.S.S.-ului cucereşte primul loc la J.O. desfăşurate **la Melbourne**. În întîlnirea din finală, cu naţionala iugoslavă, a apărat fenomenal. Jucătorii iugoslavi au tras din toate poziţiile, dar Iaşin a fost imbatabil. Culegea baloanele de parcă avea magnet în mîini.

În 1960, în prima ediţie a **„Cupei Europei"**, se poate spune că Lev Iaşin a adus echipa U.R.S.S. în finală. Şi în acest meci, tot cu reprezentativa Iugoslaviei, spectatorii au fost literalmente uimiţi de portarul sovietic. Lev Iaşin făcea minuni. A capitulat o singură dată şi aceasta după ce a apărat, de trei ori consecutiv, şuturile atacanţilor iugoslavi din imediată apropiere. Iaşin a învins echipa Iugoslaviei cu 2—1, în prelungiri.

În 1963 a fost declarat „cel mai bun fotbalist al Europei", primind premiul **„Balonul de aur"**, instituit de revista „France Football". Cu această ocazie, reprezentantul revistei, **R. Vergne**, a declarat : **„Iaşin este cel mai bun portar al acestui secol"**.

Iaşin într-o intervenţie de... panteră

Ce va face Iaşin după ce va părăsi arena şi buturile porţii de fotbal ? Răspunde el singur : **„După ce voi părăsi definitiv fotbalul activ nu mă voi despărţi de sport. Voi juca, pentru mine, hochei, baschet, volei. Iar orele libere le voi dărui ghitarei."** Se ştie că Lev Iaşin este un as al ghitarei. Cu ajutorul ei, a ştiut să aducă voia bună printre coechipierii săi, chiar şi în clipele cînd Fortuna nu a fost de partea lor. Blînd, modest, el cucereşte simpatia tuturor: a coechipierilor, a spectatorilor, a adversarilor. Iar în clipele grele, cînd pe teren jocul atinge temperaturi înalte, cînd nervii nu se pot controla, Iaşin ştie, printr-un singur gest, să aducă liniştea necesară. Nu protestează la decizii, nu răspunde la duritâţi. Doar cu un gest uşor al capului îşi manifestă dezaprobarea. Pe teren, ca şi în viaţa de toate zilele, Iaşin e un om adevărat, un prieten nedezmînţit.

Aşa a fost şi aşa este Lev Iaşin, portarul reprezentativei sovietice, al cărui nume a intrat în istoria fotbalului.

GH. GLISICI

În primul plan, KUBALA, iar în spatele lui — ca o muză a inspirației — faimosul ZAMORA

## „FOTBALUL SPANIOL POATE RENAȘTE NUMAI DACĂ PORNEȘTE DE LA ZERO"

Preluînd frînele echipelor reprezentative într-un moment foarte delicat pentru fotbalul spaniol (eliminarea din campionatul mondial a fost „șocul" cel mai greu suportat), **Kubala** și-a început greaua misiune conștient de duritatea bătăliei care-l așteaptă dacă nu cu conducerea federației, care — pentru moment — este de acord cu planurile sale de refacere a reprezentativei, dar cu publicul, sigur.

— **Marea problemă este publicul, dar eu aștept în această privință ajutorul presei pentru a face ca masa de spectatori să înțeleagă care sînt intențiile noastre. Ziarele trebuie să mă ajute și în cazul cînd am pierde. Important este să ne gîndim la viitor, să-l pregătim** — a spus Kubala. Și a adăugat :

— **Fotbalul din Spania poate renaște numai dacă pornește de la zero. Tinerii jucători de azi au posibilități să refacă fotbalul nostru. Dar este necesar mai întîi să determinăm o schimbare a mentalității lor. Se cred mari din momentul în care răspund la prima convocare la lot.**

Întrebarea însă este dacă fără rezultate, eventual, **Kubala** va rezista, înfrîngînd tradiția schimbării antrenorilor federali după fiecare insucces.

## CUVINTE ÎNCRUCIȘATE

## DIN FOTBALUL ITALIAN

ORIZONTAL: 1) Autorul golului cu care Italia a cîștigat meciul cu Țara Galilor de la Cardiff — Sediul a 2 echipe fruntașe în fotbalul italian. 2) Reprezentanta orașului Bergamo, retrogradată în divizia B — Linie ipotetică cu Prati, Anastasi, Rivera, Riva și De Sisti. 3) Golgeter al campionatului italian — Ultimul fundaș... italian. 4) Fier — Aceasta — Cel fotbalistic durează în Italia din septembrie pînă în mai. 5) Altă echipă retrogradată în acest an — „... — calcio", concursul de pronosticuri fotbalistice din Italia — Pronume. 6) Lac în Scoția — Jumătate de bară ! Picchi, în fața foștilor săi coechipieri. 7) Careu — Căpitanul echipei Juventus — În orice abces ! 8) Turtiți! — Necesară la lupte. 9) Echipa lui Corso — Ultimii la Napoli ! — Palermo sau Genoa. 10) Rivala lui Juventus — Poarta, pentru atacanți. 11) Flacon — Deținător al premiului „Combi", atribuit celui mai bun portar al campionatului în ediția 1960—61 — ...Pîrcălab. 12) Fiul lui Anchise — Epocă — Ultimii la Lanerossi ! 13) Acasă la Cagliari — Component al echipei Torino și al lotului italian.

VERTICAL: 1) Un șut tangent cu bara — Unul din marii jucători de la A.C. Milan — Cimp. 2) Spetează — Campioana peninsulei. 3) Echipa lui Picchi — Fundaș central. 4) În delir ! — Loc de pășune (reg) — Adrian. 5) Cunoscut fundaș italian din trecut — Veteran. 6) Alt mare fotbalist italian — Gaz. 7) La Torino ! — Logaritm (abr). 8) Jucător la A.C. Milan, prezent în cele 2 manșe cu Estudiantes — Nu-i bună. 9) Sport în care mingea este jucată cu bățul — Bombardamentul atacanților. 10) În bocanc — A marcat golul prin care Brescia a învins Roma la 19 martie a.c. în Cupa Italiei — Cap fără ...cap ! 11) Cu ochii în patru — Jucător portughez. 12) Dromader — Alt deținător al premiului „Combi" (Ed. 1964—65). 13) A dribla — Echipă italiană învinsă de Palermo în actuala ediție a Cupei.

*Dicționar : ROE, CIER, NAR.*

N. CONSTANTINESCU
București

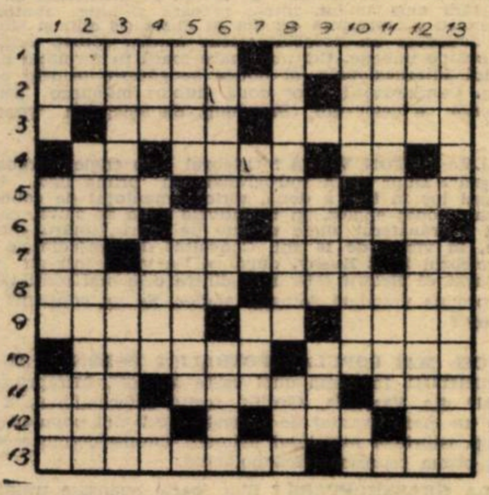

### DEZLEGAREA CAREULUI DIN NR. 180

**Orizontal :** 1) Lupescu — Dinamo. 2) Ene Daniel — Arad. 3) Rapid — Es — Vetre. 4) E — Iț — Stopa — Roș. 5) Tătaru — Petrică. 6) Everest — T — U.T.A. 7) R.I. — E — Petroșani. 8) Ne — Bi — Note — Ia. 9) Student — Le — V — N. 10) Tu — Steagul roșu. 11) Eleni — Băluță — L. 12) A — F — Soul — L — L.D. 13) Uleios — Og — Radu. 14) Alberto Poletti.

# extern MAGAZIN extern

● Contractul între federația austriacă și directorul tehnic al echipei reprezentative, **Leopold Stastny**, a fost prelungit pînă în iulie 1973.

● O dificilă situație financiară are în prezent cunoscutul club vest-german **Hamburg S.V.** unde activează **Uwe Seeler.** Bilanțul exercițiului — iunie 1968 — iulie 1969 — arată un deficit de 660 000 mărci, provenit în cea mai mare parte de pe urma participării la diversele competiții europene.

● Unul dintre cei mai vestiți jucători argentinieni, **Daniel Willington**, de la **Velez Sarsfield**, a fost suspendat pe timp de 15 etape de campionat pentru rănirea gravă a unui adversar. Exceptînd m ă s u r i l e luate după meciul **Estudiantes — A. C. Milan**, aceasta este cea mai grea pedeapsă disciplinară aplicată în istoria fotbalului argentinian pentru comiterea unei asemenea infracțiuni.

● Numeroși regizori de cinema, printre care și celebrul **Alberto Isaac**, se pregătesc pentru realizarea filmului campionatului mondial de fotbal de anul viitor. **Realizarea** acestui film va fi finanțată de către o firmă britanică și el va cuprinde nu numai meciurile propriu-zise, ci și antrenamentele și pregătirile celor 16 echipe participante.

● Eliminat de pe teren în meciul **R.F.G. — Scoția**, jucătorul lui **Celtic Glasgow**, **Tommy Gemmell** a fost suspendat de către **F.I.F.A.** pentru trei meciuri internaționale. Totodată, **Gemmell** a fost pus pe lista de transferări de către clubul său.

● Trei suporteri ai reprezentativei Uruguayului vor parcurge pe jos distanța **Montevideo — Ciudad de Mexico** (cca. 11 000 km) pentru a fi prezenți la turneul final al campionatului mondial. În planul lor de marș, ei au prevăzut să parcurgă 50 km pe zi, astfel că vor ajunge la destinație cu numai cîteva zile înaintea marii întreceri.

● Trist record pentru **Estudiantes ;** în ultimul sezon a avut 27 jucători eliminați de pe teren : 18 în campionat și 9 în meciurile pentru **„Cupa campionilor sud-americani".**

● Internaționalul ceh. **Scherer**, care joacă actualmente la echipa franceză **Nimes**, a marcat într-un recent meci cu **F. C. Metz** două goluri. Nimic deosebit, însă dacă în dimineața meciului n-ar fi declarat : **„azi voi marca două goluri : unul cu capul, celălalt din penalti".** Ceea ce s-a și întîmplat.

● De curînd s-a întors în țară arbitrul portughez **Campos**, care timp de patru luni a funcționat ca arbitru profesionist în **Brazilia**.

## A MAI DEZERTAT UN CELIBATAR

De curînd un alt cunoscut jucător a părăsit celibatariatul, prezentîndu-se în fața ofițerului stării civile. Este vorba de brazilianul **Amarildo** de la **Fiorentina** care s-a căsătoria cu o tînără din **Sardinia** pe nume **Fiamma Poddu.**

În fotografia noastră cei doi soți cu puțin înainte de a se uni pe viață.

● ● ● ● ●

## VALS ÎN ȘAPTE TIMPI

**Artigas**, antrenorul lui **F.C. Barcelona** a fost demis cu puțin timp în urmă. „Valsul" antrenorilor de la clubul spaniol, mare „specialist" în asemenea demiteri continuă... Ceea ce l-a făcut pe **Alfredo Rueda**, un celebru comentator iberic să constate : **„Helenio Herrera** demisiona fiindcă nu-l doreau conducătorii clubului... **Orizaola** pleca fiindcă i se găsea cusurul lipsei de autoritate... **Kubala** părăsea clubul fiindcă cerea prea mult de la jucători... **Cesar** era expediat pentru că se arăta prea blînd cu jucătorii... **Gonzalvo II** se retrăgea din proprie inițiativă... pentru ca să nu fie demis... **Olsen** divorța de **Barcelona** deoarece se comporta prea dur... Acum **Artigas** se desparte pentru că este partizanul jocului defensiv. Un vals în șapte timpi", conchide **Rueda.**

## UN ADEVĂRAT SUPORTER

*Celebrul ciclist belgian* Ferdinand Bracke *s-a deplasat, așa cum s-a anunțat la vreme, în* Ciudad de Mexico, *spre a încerca doborîrea recordului orei. El trebuia să revină la* Bruxelles *la 2 noiembrie. Dar cum echipa belgiană a jucat la 6 noiembrie în capitala mexicană, el și-a prelungit șederea pentru a asista la partida ei în compania reprezentativei* Mexicului, *cîștigată după cum se știe, de gazde cu 1—0. Notați gestul de adevărat suporter al lui* Bracke *care este, în același timp, și membru al comitetului director al clubului* Charleroi. *Fiindcă sîntem la acest capitol, al legăturilor fotbal-ciclism, vă informăm că alt celebru as al pedalei,* Edy Merckx, *este vicepreședinte al lui* F. C. Bruges.

●

## O CONTESTAȚIE CU TOTUL NEOBIȘNUITĂ

*Liga semiprofesionistă din* Italia *a primit o reclamație din partea echipei* Salernitana *care cerea, nici mai mult nici mai puțin, ca partida pierdută pe teren cu* Pro Vasto *— capul de serie — să fie anulată și să se rejoace .*

*Motivul ? In timpul meciului jucătorilor oaspeți le-au fost adresate insulte și injurii... prin difuzoarele stadionului motiv pentru care ei nu s-au mai putut concentra, starea de nervi de care au fost cuprinși ne mai permițîndu-le să dea gazdelor o replică pe măsura puterilor lor pierzînd astfel jocul.*

*Neobișnuita contestație este în curs de judecată.*

●

## DOUĂ SELECȚIONATE CELEBRE

*Colegiul de antrenori iugoslav împlinește anul acest 20 de ani de existență. Cu acest prilej el organizează un interesant meci între o selecționată internațională, alcătuită din celebri foști jucători, deveniți antrenori, și o selecționată a antrenorilor iugoslavi. Pentru alcătuirea primei selecționate au fost lansate invitații cunoscuților* Marche, Kopa, Fontaine *(Franța)*, Santamaria, Kubala *(Spania)*, Hanappi, Ocwirk, Zeman *(Austria)*. *In echipa iugoslavă vor apare, printre alții,* Ceaikowski, Boșkov, Mitici, Bobek, Zebeț, Milutinovici, Vukas.

## AUTORI ȘI CITITORI

Înaintea meciului lor cu **Suedia**, jucătorii echipei **Franței** au făcut o vizită în birourile editurii **Calman—Levy** unde au primit autografe pe cartea **„Divinul fotbal"**, din partea celor doi autori, cunoscutul internațional **Robert Herbin** și redactorul șef al revistei **„France Football", MAX URBINI.** În fotografie, cei doi autori, înconjurați de celebrii și competenții lor cititori.

FOTBAL

REVISTA SAPTAMINALA

Redacția și ad-tia : București, Bd. Mărăști 26 sectorul I, telefon 17.55.18

COLEGIUL DE REDACȚIE

Constantin Chiriță, Ștefan Covaci, Gh. Dumitrescu, Pavel Marcu, Aurel C. Neagu (redactor șef), Angelo Niculescu, Andrei Rădulescu, Dumitru Tomescu, Stelian Trandafirescu (redactor-șef adjunct), Radu Urziceanu (secretar general de redacție), Emerich Vogl, Ion Voica, Ion Voinescu

Prezentarea grafică Liviu Bobocea

# INTERES DEOSEBIT ÎN JURUL MECIULUI ROMÂNIA – GRECIA

**CORESPONDENȚĂ SPECIALĂ DIN ELVEȚIA**

## PE CE MIZEAZĂ PETROPOULOS?

**● ANTRENAMENTE ÎN ȚINUTĂ DE IARNĂ ● NICI O INDISPONIBILITATE PENTRU MECIUL DE LA 16 NOIEMBRIE ● VINERI — SOSIREA LA BUCUREȘTI**

**ZÜRICH (prin telefon).** De mai multe zile, intreaga **Elveție** se află sub rafalele unei ploi insistente. Frigul și-a făcut și el apariția, iar cînd ploaia se retrage... apare ceața. Acest decor i-a întîmpinat pe fotbaliștii greci de la sosirea lor în marele și elegantul hotel **„Mayerhof"**, din localitatea **Horgen** situată la mică distanță de **Zürich.** Presa elvețiană a anunțat sosirea caravanei ateniene, iar zeci de studenți greci, care învață în **Elveția,** au devenit însoțitorii nelipsiți ai internaționalilor din țara lor. M-a impresionat dimensiunea **„corpului auxiliar"** al lotului reprezentativ : conducători, antrenori, medici, masori, ziariști.

Figura centrală a delegației este **Lakis Petropoulos,** selecționerul național, succesorul neașteptat al lui **Dan Gheorghiadis.** Jucătorul care îl iubește cel mai mult și i se supune la milimetru este **Domazos !" „Dacă nu se producea schimbarea,** îmi mărturisea el, **eu n-aș mai fi văzut echipa națională. Pentru Gheorghiadis nu existam ca jucător. Înțelegeți că sînt obligat să lupt cît doi, spre a-mi arăta recunoștința față de Petropoulos."**

Programul internaționalilor greci a fost compus numai din... amînări. **„Dacă am găsit aici liniștea și condițiile de pregătire de care n-am fi dispus în nici un caz în Grecia,** ne spunea Petropoulos, **în schimb timpul nu este prea amabil cu noi. Am fost obligați să facem antrenamente cu două treninguri pe noi, cu mănuși și căciuliță de schiori. Apoi, cînd a trebuit să disputăm primul meci de verificare, cu rezervele lui Grasshoppers, ceața s-a opus. Măcar astă seară** (n.r. convorbirea a avut loc marți la amiază) **să avem mai mult noroc. Am neapărată nevoie de un meci de verificare spre a mă convinge că unsprezecele care a jucat la Salonic nu necesită retușări."** Cu multă greutate, am reușit să aflu părerea selecționerului grec în privința meciului de la **București. „Ar însemna să fiu un nebun să nu recunosc că partida este extrem de dificilă și că, în ciuda puternicei noastre doze de optimism, echipa Greciei rămîne formația cu șansa a doua. Fotbalul grec nu are încă vreo victorie asupra celui român ; meciul îl disputăm în deplasare ; adversarilor noștri le este suficient și un egal — deci două dintre cele trei posibilități ale rezultatului sînt cu ei ; iată atu-urile echipei lui Angelo Niculescu. Eu contez pe două arme : forța atacului nostru, care are capacitatea să treacă de apărarea echipei române și, ca un element subiectiv dacă vreți, pe enervarea echipei gazdă dacă, eventual, noi marcăm întîi. În fața spectatorilor proprii, fotbaliștii români vor fi foarte atenți să nu greșească. Iată pe ce mizez !"**

Și acum un buletin cu ultimele știri din tabăra fotbaliștilor greci : **Este cu adevărat accidentat Botinos ?** Extremul stînga al reprezentativei, **Botinos,** a cerut să fie trimis la **Atena** fiindcă s-a accidentat. Medicul lotului îmi mărturisea însă că acest jucător este un ipohondru. La cea mai mică stare de indispoziție, se crede suferind grav și solicită tratamente complicate și de durată. Se pare că cei de aici îi vor aplica mai întîi un tratament de sugestie spre a-l convinge că nu are nimic și că poate merge să joace la **București.**

**Gripații se refac rapid.** Grupul jucătorilor, bolnavi de gripă, de pe urma frigului cu care s-au întîlnit aici, se însănătoșește văzînd cu ochii. Ei vor fi apți pentru întîlnirea de la București. Așa că selecționerul **Petropoulos** vede înlăturate problemele de formație.

**Sideris se teme de Dan.** L-am urmărit la mai multe antrenamente pe **Sideris.** Și am observat că repetă o figură puțin obișnuită ; sare mereu, jenat de un coechipier la mingile înalte și, în aer, caută să-l răsucească pe acesta și, din acest șiretlic, să scape singur spre poartă cu mingea. **„Știu că am un adversar foarte puternic în Dan,** mi-a spus el. **Și vreau să pregătesc cît mai bine lupta în aer, pe care o consider decisivă în meciul de la București."**

Plecarea lotului **Greciei** va avea loc vineri, sosirea la **București** urmînd să se producă în seara aceleiași zile.

*11 noiembrie*

**MARIO WIDMER**

Sideris înscriind un nou gol

## FLUXUL DE TURIȘTI GRECI ÎN DIRECȚIA BUCUREȘTI

**5000 EXCURSIONIȘTI, TREN SPECIAL, 5 AVIOANE, AUTOBUZE ȘI TURISME**

**Corespondență telefonică din Atena de la AL. CÎMPEANU**

Pe măsură ce se apropie ziua meciului de la București crește efervescența pregătirilor celor care vor susține jocul, cît și amatorilor de fotbal. Potrivit ziarului „NEA POLITEIA" nu numai serviciul central al ministerului de interne, dar și birourile județene ale prefecturilor sînt zilnic pline de oameni care cer pașapoarte sau viză pentru București, unde țin să fie prezenți pentru a-și susține echipa. Același ziar relevă că peste 10.000 de persoane au depus pînă acum cereri în acest sens și se așteaptă ca numărul lor să se dubleze. După cum scriu alte ziare, în cele din urmă la București vor pleca circa 5.000 de suporteri. Un tren special a și fost desemnat pe această rută, au fost închiriate cinci avioane, vor pleca, de asemenea, numeroase autobuze și autoturisme.

**„Pentru prima dată** — scrie revista „OMADA" — **echipa noastră națională va avea un sprijin atît de mare din partea susținătorilor greci, în afara terenului propriu".**

Amatorii de fotbal de aici, ca și jucătorii echipei elene, acordă o mare importanță sprijinului moral de care se va bucura echipa Greciei pe „Stadionul 23 August". Jucătorul Domazos, de pildă, a declarat într-un bar din Zürich : **„Am mare încredere în suporterii noștri care vor veni în România".** Domazos consideră că **„prin încurajările lor, ei vor anihila pe cei 100.000 de români. Îmi pun mare speranță în acești suporteri. Avîndu-i pe ei alături de noi vom reuși să marcăm un gol și prin aceasta îi vom enerva pe români. Așa vom cîștiga meciul. Avem această posibilitate, deși recunosc că adversarul este puternic".**

După plecarea în Elveția, **Petropoulos** a avut o serie de neplăceri, pe care n-a reușit să le lichideze. Astfel, **Botinos** — considerat drept unul din jucătorii de bază — s-a accidentat la piciorul stîng și fiind nevoit să urmeze un tratament, n-a participat decît parțial la antrenamente. S-au mai accidentat ușor și **Papaioanou,** apoi **Dumitriou** și **Domazos.**

Jucătorii par decișI să nu cedeze în fața neplăcerilor abătute în tabăra lor. **„Fotbaliștii noștri** — scrie „Athllethiki Iho" — **au înțeles că se află în ajunul celui mai mare meci din istoria fotbalului grec și depun toate eforturile ca la momentul oportun să se găsească în cea mai bună condiție fizică. Cine anume va juca nu interesează. Fiecare în parte și toți laolaltă sînt gata ca duminică să cinstească culorile Greciei".**

Subliniind că la București timpul este foarte frumos și că dacă nu se va strica pînă duminică, selecționata elenă va juca în condiții optime, presa publică diverse declarații din care nu lipsesc pronosticurile. Antrenorul **Petropoulos** a declarat : **„Meciul este foarte greu. Românii sînt puternici. Sperăm însă în succes"** Kamaras apreciază că întrucît românii joacă acasă, **„ei vin la meci cu mai multe șanse de izbîndă decît noi. Dar** — spune el — **noi vrem să fim mai clarvăzători, simțind o mai mare răspundere".** Domazos a mărturisit că în pofida avantajelor românilor el are **„un presentiment bun". „Acest meci miroase a Mexic".**

**„Drumul spre Mexic are un singur obstacol care se numește București** — scrie „OMADA". **Duminică, echipa noastră va încerca să-l depășească. Ușor nu este, speranțe însă există".**

## Alf Ramsey: „DORIM SĂ REÎNTÎLNIM ROMÂNIA ÎN 1970"

La reîntoarcerea din **Olanda,** unde echipa sa a dispus cu 1—0 de reprezentativa olandeză, **sir Alf Ramsey** a ținut o conferință oficială de presă, la sediul federației engleze. El a expus pe larg programul de pregătire al reprezentativei campioană mondială pentru **Mexic.** La capitolul privind programul de primăvară al echipei **Angliei, Ramsey** a precizat că ține mult ca națională să repete lungul turneu efectuat pe continent și înaintea ediției 1966. El a precizat **„dorim mult să întîlnim cîteva dintre echipele aflate în mare ascensiune și, dintre ele, echipa României care mi-a lăsat în ambele partide disputate cu noi o excelentă impresie prin jocul ei tehnic, foarte corect, modern și inventiv". Ramsey** a precizat că federația engleză procedează acum la definitivarea calendarului prin tratative cu o serie de federații europene.

## DIN EVENIMENTELE SĂPTĂMÎNII

● În cele 34 de partide disputate pînă acum în ediția 1969/70 a „Cupei campionilor europeni" s-a înregistrat o asistență totală de un milion de spectatori. Recordul l-a stabilit meciul **Dinamo Kiev — F.C. Austria Viena : 130 000 de spectatori.**

● Finala Cupei Norvegiei a necesitat două meciuri. În primul, **Stroömsgodset** a terminat la egalitate (2—2, după prelungiri) cu **Fredrikstad.** La rejucare, însă, prima echipă a cîștigat cu 5—3 (2—2) și a cucerit Cupa.

● Reprezentativa R.D. Germane susține azi, miercuri, la Dresda, un joc de pregătire cu selecționata Austriei de Sud, în vederea meciului decisiv cu Italia, de la 23 noiembrie (preliminarii C.M.). Italienii își vor cantona jucătorii la 19 noiembrie.

● Înaintea meciului cu Bulgaria, internaționalul polonez Jarosik a manifestat o formă excelentă în partida de antrenament cu selecționata de tineret a Poloniei (6—3) : el a înscris 4 goluri. Iar duminică și-a făcut din nou datoria marcînd două !

● Întîlnirea Ungaria—Irlanda a prilejuit un joc dur, presărat cu cîteva incidente. Astfel, irlandezul **Rogers** a părăsit terenul accidentat, colegul său **Dempsey** eliminat pentru că a aruncat mingea în fața arbitrului, urmat de maghiarul **Szücs** care l-a lovit pe **Treacy,** silindu-l să părăsească terenul !...

## CORESPONDENȚII NOȘTRI TRANSMIT

**DIN ITALIA**

**O APRINSĂ DISCUȚIE RAMSEY-SALDANHA ÎN FAȚA CAMERELOR DE LUAT VEDERI.** Prezent în **Olanda,** cu prilejul partidei amicale dintre reprezentativa-gazdă și echipa **Angliei, Joao Saldanha** a fost solicitat de televiziunea olandeză pentru un interviu. Mare a fost mirarea selecționerului echipei **Braziliei** cînd, în studio, a dat cu ochii de **Alf Ramsey,** invitat și el în același scop. A urmat o discuție, mult gustată de telespectatori, dar mereu pe făgașul polemicii. Momentul culminant a fost atins atunci cînd **Saldanha** a declarat : **„Fotbalul englez este dur, neglijează total spectacolul... De cînd a devenit așa ?" Ramsey** a răspuns cu calmul său cu adevărat britanic **„De peste 100 de ani. Uitați că strămoșul fotbalului brazilian este tot fotbalul englez?"**

**VALCAREGGI S-A PĂCĂLIT...** La meciul de campionat **Bologna — Fiorentina** asista și selecționerul reprezentativei **Italiei, Ferruccio Valcareggi.** Partida se apropia de sfîrșit, campioana — **Fiorentina** — conducea cu **2—0. Valcareggi** s-a ridicat și a ieșit din stadion, cu gîndul să plece din **Bologna,** spre casă, spre **Florența,** înainte de a se produce aglomerația automobilelor. Dar nici nu deschisese portiera, mașinii și... **Bologna** egalase. Ea reușea să înscrie cele două goluri pe distanța a numai **180** de secunde de joc !

**ANGELILLO LA ANGELANA.** Faimosul fost component al celei mai bune triplete din istoria fotbalului argentinian (**Sivori—Maschio —Angelillo**), **Angelillo,** a rămas mai departe în **Italia,** în vreme ce ceilalți doi celebri coechipieri s-au reîntors acasă. El a devenit antrenorul-jucător al echipei de divizia a patra, **Angelana.** În meciul în care argentinianul debuta în noua sa echipă, **Angelana** realiza primul său punct din actualul campionat : **0—0** pe teren propriu !

**POLEMICĂ ÎN JURUL ACORDĂRII TITLULUI DE CEL MAI BUN ANTRENOR ITALIAN AL SEZONULUI 1968/69.** Cu 16 voturi pentru, față de cele 15 obținute de **Pesaola** (Fiorentina), antrenorul **Thomaso Maestrelli** (Foggia) a fost desemnat cel mai bun antrenor italian al sezonului 1968/69; **Pesaola** a contestat vehement rezultatul hotărît de juriul care acordă distincția denumită **„Seminatore d'oro"** dar acesta a ripostat că decizia rămîne definitivă și este motivată de remarcabilele rezultate reușite de **Maestrelli** cu o echipă modestă, mult întinerită, pe care era cît pe-aici s-o promoveze în divizia A chiar în anul cînd a procedat la totala ei remaniere.

**CESARE TRENTINI**

**BOLOGNA, 11 noiembrie**

**DIN ELVEȚIA**

**LIGA ENGLEZĂ DEVINE TOT MAI SEVERĂ.** Față de numeroasele acte de indisciplină înregistrate în ultimul timp, comisia de disciplină a ligii engleze a decis să dicteze sancțiuni foarte severe. Astfel, un jucător al unei echipe de amatori din **Bristol,** pe nume **Arthur Jones,** care a lovit un arbitru, a fost suspendat pe viață !

**MARILE SPERANȚE ALE LUI NAKA SKOGLUNG.** Fostul internațional suedez, care a jucat un timp și la **Internazionale Milano,** nu a cunoscut și mai departe, ca antrenor, succesele de jucător. După mai multe tentative de a asigura conducerea tehnică a unor cluburi de prima sau a doua ligă din Suedia el a fost nevoit să abandoneze, nereușitele urmărindu-l peste tot. În momentul de față el se găsește fără angajament, într-o precară situație materială. Marea sa consolare o reprezintă cei doi fii **Ebert** (16 ani) și **Giorgio** (12 ani) care dovedesc un deosebit talent pentru fotbal. Amîndoi fac parte din echipe italiene. Cel mai mare joacă în formația primă de juniori a lui **Internazionale,** al doilea se găsește printre piticii lui **A.C. Milan.** Conducătorii celor două cluburi milaneze asigură întreaga existență a celor doi **Skoglung.** Să așteptăm verdictul anilor...

**SE VA SALVA ASTON VILLA ?** Celebrul club englez străbate o **„perioadă neagră".** După ce a retrogradat din prima ligă, iată-l acum pe ultimul loc în liga a doua, serios amenințat de coborîrea în al treilea campionat englez. În tentativele de a se salva, conducerea clubului a transferat zilele trecute pe foarte tînărul jucător **Jimmy Brown,** în vîrstă de 16 ani. Consultat de președintele lui **Aston Villa,** celebrul **Matt Busby,** după ce l-a văzut într-un meci amical, a declarat că **Brown** este unul dintre cele mai mari talente pe care le-a produs vreodată fotbalul englez. Se va confirma verdictul lui **Busby ?**

**CIESLIK, CEL MAI POPULAR FOTBALIST POLONEZ AL TUTUROR TIMPURILOR.** În urma unei vaste anchete, întreprinsă de revista **„Fotbal"** din **Varșovia, Cieslik,** fostul internațional, a fost declarat — cu un mare avantaj de puncte — cel mai popular jucător din întreaga istorie a fotbalului polonez. **Cieslik** deține recordul prezențelor în prima reprezentativă poloneză.

**HAMRIN LA GRASSHOPPERS ?** Sînt foarte avansate tratativele dintre cunoscutul internațional suedez și clubul elvețian. Cum **Hamrin** este reclamat zilnic de interesele profesionale în **Italia,** la **Milano,** unde locuiește, ar urma să vină numai simbăta în **Elveția** pentru meciuri, și să se reîntoarcă în fiecare duminică seara acasă.

**M. W.**

**ZÜRICH, 11 noiembrie**

**Redacția și administrația : bd. Mărăști nr. 28, București. Tiparul : I. P. Informația : str. Brezoianu 23—25**

ACUMULÎND PUNCTUL NECESAR ÎN ULTIMUL MECI CU GRECIA (1–1)

# ECHIPA ROMÂNIEI S-A CALIFICAT PENTRU TURNEUL FINAL AL C.M. DIN MEXIC

PROLETARI DIN TOATE ȚĂRILE, UNIȚI-VĂ !

FOTBAL

REVISTĂ SĂPTĂMÎNALĂ
ANUL IV
182
MIERCURI 19 NOIEMBRIE 1969
12 PAGINI
2 LEI

ACEST GOL, ÎNSCRIS DUMINICĂ DE ECHIPA ROMÂNIEI, N–A FOST SUFICIENT PENTRU A NE ADUCE ÎNCHEIEREA „CURSEI CALIFICĂRII" PRINTR–O VICTORIE

Intervenind cu capul, la o lovitură de colț, Dembrovschi trimite balonul în plasă, peste portarul grec.

Foto : Emil COJOCARU

FOTOGRAFIE PREMIATĂ

# ITINERARII FOTBALISTICE

## PECICA — SAU DE LA LEGENDĂ LA REALITATE

...Ne aflam la Pecica, în județul Arad, atrași de faima acestei comune, bogată în producția de fotbaliști. Din desele vizite făcute la Arad, aflasem că mulți dintre jucătorii de la U.T.A. erau de pe aceste plaiuri. Se vorbea de **Petescu**, de **Bacoș**, de **Șchiopu** de la prima echipă, de **Naghi** și **Kiss** de la tineret, de **Iancu, Denuț** și **Rusu** transferați la juniorii textiliști. Se spunea că, cel puțin o dată pe an, fotbaliștii de marcă din Arad originari din Pecica merg acasă și întîlnesc echipa din comuna natală.

Numai că, într-o convorbire, **Petescu** a fost mai crud : **„Da, noi sîntem din Pecica, dar fotbal am învățat la U.T.A. !"** Cuvintele lui au făcut să ne îndreptăm pașii spre această comună. Știam că aici, din luna mai anul trecut, luase ființă, experimental, sub egida F. R. Fotbal, un centru de antrenament pentru copii și juniori.

Și iată-i pe cei aproape 35 de copii ai sătenilor din Pecica aliniați pentru antrenament. Le demonstrează stopul cu pieptul una din fostele glorii ale fotbalului arădean, **Ștefan Dobra**. Copiii, numai ochi și urechi ! Fiecare, cu mingea la picior, repetă cele explicate de antrenor. **Ștefan Dobra** intervine pe loc acolo unde, firesc, sînt greșeli.

Antrenamentul s-a încheiat. Unul cîte unul, cei 35 se îndreaptă spre vestiar. Se înghesuie apoi la unica gură de apă de la teren. Antrenorul **Dobra** intervine : **„Da, asta este una din marile noastre greutăți. Dar tovarășii de la C.J.E.F.S. Arad, ne-au promis că în 1970 lucrurile se vor remedia. S-a întocmit și un deviz pentru a se instala dușurile cu apă caldă, cazanul a și fost adus la stadion, locul pentru instalat dușurile există, deci cred că totul va deveni realitate".**

Continuăm discuția. Aflăm că la Pecica sînt talente cu duiumul. Printre ele **Vasile Iancu** și **Mihai Manea**, frații **Micodim (Paul, Dan** și **Gelu), Gheorghe Codoș, Gavril Ordodi, Emeric Comaromi II, Viorel Jobb, Dorin Brăinaș** ; că mulți fotbaliști s-au ridicat din Pecica, dar că, într-adevăr, la Arad s-au specializat. Da, e drept, există echipament suficient, dar mai sînt și destule „puncte negre" care fac ca treburile să nu meargă întotdeauna ca pe roate. De pildă, antrenorul, care în munca sa mai este ajutat de instructorul **Matei Kocsik** și de **Emeric Comaromi I**, fost jucător la Jiul Petroșani, trebuie să lupte cu anumite mentalități care încă îi țin departe pe copii de arena sportivă, situație cu atît mai dificilă, cu cît nu întotdeauna organele locale îi întind o mînă de ajutor. Apoi, lipsa unui mijloc de transport pentru a se putea disputa meciuri și cu echipe din alte localități. **„Spiritul de întrecere se dezvoltă acum în competiții cu formații mai puțin cunoscute ; jucînd tot timpul între ei, micii fotbaliști ajung să se cunoască perfect, dezvoltarea încetinește și sportivii se îndreaptă spre plafonare, spre stagnare"**, spunea antrenorul **Dobra**. Și nu putem să nu-i dăm dreptate. E adevărat, echipa centrului, organizat pe lîngă A. S. Progresul Pecica, ia parte la campionatul județean de juniori (în ediția trecută s-a clasat pe locul III, după Teba Arad și Victoria Ineu), dar numărul meciurilor oficiale este mic, iar pentru cele amicale posibilitățile de transport sînt și mai reduse.

Am plecat din Pecica pe înserat. Mulți din cei 35 de copii mai rămăseseră la teren, încercîndu-și puterile într-un joc ce nu mai contenea. Ne-am dat seama că legenda care se crease în jurul fotbaliștilor crescuți în această comună, dar de fapt consacrați la Arad, începea să se destrame : centrul existent la Pecica va face — sperăm — ca în viitor să se vorbească tot mai mult de fotbaliști crescuți pe de-a-ntregul în această comună din margine de țară.

**Mircea M. IONESCU**

## UMBRE ȘI LUMINI ÎN FOTBALUL HUNEDOREAN

Hunedoara — județ cu bogate tradiții fotbalistice, unde au activat multe echipe care au impus această parte a țării în sportul de performanță. Să amintim doar de **Jiul Petroșani** din Divizia A, **Metalul Hunedoara** din Divizia B, **Minerul Lupeni, Mureșul Deva, Aurul Brad,** mai tinerele **Victoria Călan, Minerul Teliuc, Minerul Ghelar, Știința Petroșani** din Divizia C, sau de cele 12 formații ce activează în campionatul județean (Constructorul Hunedoara, Minerul Vulcan, Minerul Aninoasa, Energia Deva, Gloria Hațeg, Constructorul Lupeni, Minerul Uricani, Parîngul Lonea, Preparatorul Petrila, Energia Petroșani, C.F.R. Simeria și Dacia Orăștie). Deci o intensă activitate fotbalistică, cu fireștile ei plusuri, dar și cu minusurile ei. Tocmai datorită acestor minusuri, am căutat să discutăm cu tovarășul MIRCEA BIRIȘ, președintele C.J.E.F.S. de la care am aflat o serie de amănunte privind activitatea fotbalistică din județ.

**Deși, în general, există terenuri corespunzătoare, ele sînt insuficiente. Cu excepția orașului Hunedoara care dispune de trei terenuri, celelalte au numai cîte unul singur, prea puțin dacă ținem seama de numărul mare de echipe.**

Făcînd abstracție de formația Jiul, echipă ce reprezintă cu cinste județul, situîndu-se în plutonul fruntaș al primului eșalon al fotbalului nostru, am trecut în revistă, împreună cu interlocutorul nostru, pe celelalte reprezentante, unde situația se prezintă mai puțin îmbucurătoare.

De pildă, divizionara B, Metalul Hunedoara (antrenori : **D. Pătrașcu** și **A. Pîrvu**), deși are condiții materiale bune (stadion gazonat, cu o capacitate de 16 000 de locuri, și un altul cu zgură pentru antrenamente), are la dispoziție un lot necorespunzător cu multe elemente plafonate (cum este cazul lui **Păunescu, Mercea, Covaci**) și nenumărate cazuri de indisciplină (**Csergő, Ceaușu**, aceiași **Mercea** și **Păunescu**), jucători suspendați sau avertizați de nenumărate ori pentru diverse abateri (jocuri de noroc și chefuri repetate), încercările de promovare a elementelor tinere sînt ca și inexistente. Această atmosferă este creată și de lipsa de autoritate a antrenorilor, ca și de ignorarea unor propuneri și îndrumări ale membrilor biroului consiliului județean. Consecința : Metalul Hunedoara ocupă, în clasamentul seriei a II-a, locul 13.

Nici cele 7 echipe din Divizia C — cu mici excepții — nu se pot lăuda cu o situație prea bună. Doar Mureșul Deva (antrenor : **Liviu Adam**), Minerul Ghelar (antrenor : **Ștefan Dvorjac**) și Minerul Lupeni (antrenor : **Cornel Cărare**) fac față onorabil în campionat. Cu toate acestea, și la cele trei echipe amintite există aspecte negative. La Mureșul Deva, în ultima perioadă de timp, asociația sportivă reprezentînd mai multe întreprinderi, fiecare lasă rezolvarea problemelor una pe seama celorlalte. Cît privește lotul, el este alcătuit dintr-un amalgam de jucători virstnici și tineri. Dintre veterani, **Iuliu Szekely** deține recordul actelor de indisciplină, fiind suspendat pe o perioadă de trei luni pentru repetate bețiii, iar **Udvari, Iancu, Goran** și **Albu**, au fost avertizați pentru viață nesportivă și dezinteres în pregătire. Ca fapt pozitiv putem remarca încrederea acordată juniorilor **Ioan Szekely, Leaha** și **Marian**, promovați în prima formație.

Minerul Ghelar, echipă de elan, este alcătuită, în majoritate, din fotbaliști tineri, din păcate cu prestigiul știrbit, pentru că și aici și-au făcut loc nenumărate acte reprobabile. Jucătorii **Matei, Stoica** și **Molnar**, singurii rămași din vechea gardă, îi corup și pe ceilalți tineri la o cît mai asiduă adorație a zeului Bachus...

Instruită de fostul ei jucător, **Cărare**, Minerul Lupeni încearcă revenirea în „B". Și aici, însă, se impune o infuzie de tinerețe, actualul lot fiind alcătuit din jucători cu vechi state de serviciu. De maximă urgență este regazonarea cîmpului de joc, în clipa de față el prezentîndu-se într-o stare cu totul necorespunzătoare.

O altă formație, ce se zbate la periferia clasamentului, Aurul Brad, își trage ponoasele, în special, din cauza celor doi antrenori, **I. Nedelcu** și **Gh. Wolf**, care nu depun o muncă educativă și de instruire adecvată. Nu e mai puțin adevărat că nici lotul de jucători nu se ridică la valoarea minimă a cerințelor Diviziei C, cu toate că antrenorul **Gh. Aliman**, care se ocupă de pregătirea copiilor și juniorilor, a ridicat cîteva elemente talentate, nepromovate, însă, în prima garnitură, cu excepția portarului Berindei.

Un mare număr de antrenori, fiecare cu ideile lui de joc și cu metode proprii de pregătire, s-au perindat, în ultimii ani, la Victoria Călan (echipă care, uneori, a dovedit că se poate înscrie în elita fruntașilor seriei), ceea ce a influențat — nu în bine — randamentul jucătorilor. Actualul antrenor, **Iosif Cucerac**, încearcă să țină în frîu destinele echipei dar, oferind o metodologie a pregătirii depășită, nu se poate impune în fața jucătorilor. De altfel, **Bambuleac** și **Soos**, recidiviștii echipei, îi dau numai dureri de cap...

Alcătuită din studenți și elevi ai Școlii de subingineri, avînd sediul la Petroșani, echipa Știința este obligată să-și dispute meciurile pe stadionul Parîngul din Lonea, într-un total anonimat. În medie, asistența nu depășește 20—30 de spectatori, iar condițiile materiale (echipament, mingi, deplasări) sînt necorespunzătoare. În această conjunctură, profesorul **Gh. Irimie** încearcă să mențină echipa în Divizia C. Sugestia bine venită a consiliului județean să fuzioneze cu Minerul Lupeni pentru a alcătui un „11" valoros a fost respinsă de organele locale.

Promovată în acest an în Divizia C, echipa Minerul Teliuc, antrenată de **Ion Gavena**, ocupă un loc la subsolul clasamentului. Datorită inexistenței preocupării de creștere a propriilor cadre, a trebuit să apeleze la o serie de jucători de la Metalul Hunedoara, mulți dintre ei încă necopți pentru meciurile din Divizia C.

În campionatul județean, cu excepția echipelor C.F.R. Simeria, Constructorul Hunedoara, Minerul Vulcan, Energia Deva și Dacia Orăștie, celelalte își desfășoară activitatea într-un total dezinteres. De altfel, de pregătirea lor se ocupă numai instructori. Mulți dintre ei ar fi putut depăși această condiție, dar comozi din fire, au nesocotit posibilitatea oferită de consiliul județean de a se prezenta la cursurile de antrenori. De aceea, nivelul de joc este foarte scăzut și nici posibilități de creștere nu se întrevăd. Și cum s-ar putea schimba ceva cînd — caracteristică generală — numărul jucătorilor virstnici și plafonați e foarte mare iar munca educativă și de instruire, ca și inexistentă. Din această cauză, un număr foarte mare de jucători au fost suspendați de la începutul campionatului și pînă în prezent. Niță Constantin (Energia Paroșeni) — 6 etape, Gh. Costea (Preparatorul Petrila) — 4 etape, Paul Selok și Ioan Hrislea (Energia Paroșeni) — 3 etape, Ioan Berariu, Ioan Hărduț (Energia Deva) și Iosif Lupa (Parîngul Lonea) — 2 etape, Iosif Andea (Energia Deva) și Carol Naghi (Gloria Hațeg) cîte o etapă.

După cum se vede, foarte multe situații nedorite care reclamă intervenția urgentă a forului de resort din județul Hunedoara.

Sperăm ca la o viitoare întrevedere cu membrii conducerii consiliului județean să aflăm despre înlăturarea deficiențelor semnalate, despre pasul spre calitate al fotbalului hunedorean.

**Gh. NERTEA**

## SUSPENDAT PE UN AN

Matei Hauptkorn, unul din jucătorii Textilei din Cisnădie, a dorit să se facă remarcat prin cîteva fapte de mare... vitejie. Iată-le, relatate concis : 1) după ce a cotonogit în stil de mare maestru vreo cîțiva adversari (de la Progresul Sibiu), arbitrul l-a poftit hotărît să iasă de pe teren ; 2) cu vreo cîteva minute înainte de sfîrșitul meciului, viteazul nostru, neîmpăcat cu soarta, s-a ridicat brusc de pe banca rezervelor, a intrat pe teren încitîndu-și coechipierii și spectatorii la bătaie ; 3) după ce a terminat cu cavalerii fluierului (care de-abia după vreo trei ore au scăpat din Cisnădie, cu ajutorul miliției), împreună cu jucătorii și spectatorii i-au luat în primire pe oaspeți. Fugăriri pe teren, pumni și alte asemenea.... schimburi amicale ! Ca, altă dată, ei, sibienii, să nu mai aibă obrăznicia să vină la Cisnădie după puncte !

Comisia de disciplină s-a întrunit urgent și viteazul Hauptkorn a fost trimis la plimbare pe un an, iar terenul textiliștilor suspendat pînă la prima etapă din retur. Drept învățare de minte.

(După corespondența primită de la **Ilie Ionescu**)

## CURIER SĂPTĂMÎNAL

● A luat sfîrșit turul campionatului orășenesc Reghin la care participă opt echipe. Comportări bune au avut Oțelul I.R.U.M. și Mureșul O.C.L., clasate pe primele două locuri, la egalitate de puncte. (**Liviu Maior** — corespondent).

● Mai mulți arbitri hunedoreni au fost prinși în... ofsaid de colegiul județean și, ca atare, sancționați cu mai multe etape suspendate. Printre ei se numără Florian Teodor, Alexandru Anescu, Ioan Banciu, Zamfir Puiuț, Cristian Filip și Vasile Jinar. (**N. Sbuchea** — corespondent).

● În toamna acestui an s-a dat startul în ediția a III-a a campionatului școlar comunal Dărmănești — Bacău. Participă șase școli generale. Cea mai frumoasă comportare de-a lungul celor cinci etape ale turului a avut-o reprezentativa Școlii generale nr. 1 care a cîștigat toate întîlnirile. (**Eugen Teirău** — corespondent).

● La Campionatele de seniori și juniori ale municipiului Ploiești participă peste 400 de fotbaliști. La seniori (în cele două serii), după opt etape, conduc Locomotiva C.F.R. și I.D.T.P.P. La juniori primul loc este deținut de echipa Montierul. (**M. Sima** — corespondent).

● După toate probabilitățile, titlul de campioană județeană de toamnă nu mai poate scăpa chimiștilor din Mărășești care au manifestat o formă foarte bună, înscriind în nouă meciuri 55 de goluri și primind doar patru ! Subliniem și faptul că în campionatul de juniori, pe primul loc se află tot Chimia Mărășești. (**Al. Sirbu** — corespondent).

● Șapte formații au participat la ediția din acest an a campionatului municipal Oradea, rezervat copiilor. Succesul a surîs micilor fotbaliști de la Olimpia, antrenați de Iuliu Vicsai, aceiași copii care anul trecut au cîștigat primul campionat interstrăzi. (**I. Ghișa** — corespondent).

Olimpia I, clasată pe primul loc în campionatul municipal Oradea. Rîndul de sus : Orban, Mitre, Buder, Mureșan, Kiraly, Balog I, Hegiesi și antrenorul Vicsai. Rîndul de jos : Balog II, Bandi, Zsiros, Trum, Drăgan, Gocsik, Kallay

## POȘTA REDACȚIEI

**NICOLAE CIOCHIU — Oradea:** 1. Universitatea Craiova a debutat în Diviza A în campionatul 1964—1965 și a avut următoarele clasificări finale: 11 (1964—65), 8 (1965—66), 3 (1966—67), 11 (1967—68) și 7 (1968—69). 2. Iată rezultatele înregistrate de U.T.A. în primele opt etape ale acestui campionat: U.T.A. — Dinamo Bacău 1—0, Steaua — U.T.A. 2—4, U.T.A. — Crișul 2—0, Jiul — U.T.A. 1—0, U.T.A. — Rapid 1—1, Farul — U.T.A. 3—1, U.T.A. — „U" Cluj 3—1, U.T.A. —Petrolul 1—1.

**B. MARIN — Giurgiu și ION GAVRUȚA — Beiuș.** 1. Într-adevăr, situația actuală a echipei Alemannia Aachen, în care activează Ion Ionescu, nu e prea fericită. Ea ocupă unul din ultimele locuri ale clasamentului. E drept, fostul rapidist a lipsit o bună bucată de timp din formație, fiind accidentat. De abia săptămîna trecută și-a reluat locul. Dar bunele comportări ale Alemanniei se lasă așteptate. Cauza, se pare, este înlocuirea antrenorului Pfeiffer cu un profesor de educație fizică. 2. Lui **Ion Ionescu** îi puteți scrie pe adresa: str. Adalbert Steinweg nr. 99, Aachen, R. F. a Germaniei.

**V. IONESCU — București.** Revista noastră a militat, încă de la apariție, pentru includerea în lotul reprezentativ a celor mai valoroși jucători de care dispune soccerul nostru. De altfel, nu aceasta este menirea oricărei reprezentative ?

**ALEXANDRU DOBRICĂ — com. Toporu, jud. Teleorman** — posedă toate revistele **„Fotbal"** de la nr. 15—80 și 115—170, numere pe care le poate oferi celor ce doresc să-și completeze colecțiile.

**V. GÎSCĂ — Brașov.** — După meciul cu Grecia credem că nu mai afirmați că actualei noastre naționale i-ar trebui o extremă dreaptă de meserie. Desigur, Pîrcălab nu trebuie neglijat. Dar ce poți face, dacă Pîrcălab de acum nu mai este, în multe privințe, cel care, cu numai 5—6 ani în urmă, încînta prin jocul său mîile de spectatori ?

**GH. GRIGORE — com. Petrești, jud. Dîmbovița.** — Spuneți că vă place extraordinar de mult fotbalul și că doriți să-l și practicați. Ce vă împiedică să vă adresați unei echipe din județul dv. ?

**FL. NEGOIȚĂ — Brăila.** — 1. Una dintre condițiile pe care trebuie să le îndeplinească un jucător român pentru a fi transferat la un club de peste hotare (cazurile lui Nunweiller III, Constantin, Jenei, Popa, I. Ionescu, Oct. Popescu) este aceea de a fi împlinit vîrsta de 30 de ani. 2. Deleanu și Ștefănescu terminîndu-și studiile la Iași au primit dezlegarea de la Politehnica, în vară, și a optat fiecare pentru clubul la care a dorit să joace. De altfel, Ștefănescu e piteștean, iar Deleanu bucureștean.

# CALIFICAREA — UN SUCCES INCONTESTABIL, ÎNTĂRIREA ȘI MODERNIZAREA JOCULUI — O DATORIE!

Duminică după-amiază, telexurile marilor agenții de presă de peste hotare, au anunțat lumii întregi numele unei noi finaliste la turneul campionatului mondial din Mexic unde se va decide, în 1970, a IX-a țară cîștigătoare a Cupei Jules Rimet. Această nouă țară, al cărei drapel flutură acum pe catarg la Ciudad de Mexico, alături de stindardele celorlalte țări calificate, este **ROMÂNIA.**

Succesul fotbaliștilor noștri este deosebit de îmbucurător fiindcă ne dă satisfacția prezenței echipei reprezentative a țării noastre în turneul final al campionatului mondial de fotbal care va atrage peste cîteva luni atenția întregii lumi sportive. Astăzi, fotbalul are o atît de mare priză la oamenii de cele mai felurite preocupări, idei și vîrste, de pe întreg globul, încît evenimentul fotbalistic din Mexic va monopoliza, în acea perioadă, atenția întregii lumi, iar finala s-ar putea să egaleze recordul de telespectatori stabilit cu prilejul primului pas făcut de om pe lună.

Iată de ce faptul că jucătorii noștri cei mai buni se vor afla ACOLO, în mijlocul marii scene mexicane a campionatului mondial de fotbal, ne prilejuiește o mare și caldă satisfacție. Nu cred că măcar un singur telespectator de la noi, în timpul televizării ultimei World Cup din Anglia, n-a trăit sentimentul de regret că echipa României nu a putut să ajungă la onoarea de a fi printre primele 16 echipe de fotbal din lume, în mijlocul acelui interes uriaș care, la anul, va fi, cu siguranță, depășit.

După un debut dezolant în preliminariile C.M. ale grupei I, după recuperarea pierderii punctelor de la Lisabona prin remiza de la Atena și reconfortanta victorie de la Lausanne, după emoțiile care ni le-a prilejuit duminică în partida finală cu Grecia, echipa României a reușit să cîștige grupa I cu avantajul minim de un punct, dar să SE CALIFICE ÎN MOD MERITUOS, după cum au declarat în unanimitate, adversarii din grupă.

Iată de ce felicităm din toată inima, lao'altă cu toți iubitorii fotbalului din țara noastră, pe toți internaționalii români care au purtat tricourile tricolore în cele 6 partide jucate, și au calificat echipa României pentru Mexic. De asemenea felicităm pe antrenorii Angelo Niculescu și Em. Vogl, a căror perseverență, muncă, echilibru și intuiție au dat — în general — acestei echipe naționale un cadru și un potențial de activitate fructuos pînă în cele din urmă. Nu putem să nu apreciem contribuția cluburilor și a antrenorilor acestora, în primul rînd a clubului Dinamo București, la realizarea calificării, să nu remarcăm că Federația română de fotbal are meritul de a fi pornit de la jumătatea anului trecut pe un drum logic, de muncă entuziastă, dornică de a găsi cele mai bune rezolvări, de a fructifica, în modul cel mai eficient, condițiile și sprijinul permanent acordat de partid și guvern mișcării sportive, în cadrul căreia fotbalul poate găsi cele mai prodigioase forme de activitate, dezvoltare și emancipare.

Cum am putea uita oare ataşamentul iubitorilor fotbalului din toată țara pentru echipa națională, acea dragoste și căldură care au adus în săptămîna trecută la o atmosferă atît de fierbinte, neîntîlnită încă pînă acum în istoria fotbalului nostru în jurul unui meci de fotbal?

În aceste condiții a fost produsă însă și iluzia unei calificări ușoare, cu o victorie facilă, în așa fel încît, pe bună dreptate, zeci de mii de oameni se așteptau la o calificare triumfală, cu o victorie netă asupra echipei Greciei. Dar realitatea n-a fost atît de roză. Avertismentul milenar „Timeo danaos..." nu a fost luat în seamă. S-a fluturat mult prima șansă, victoria, și s-a găsit reazem total șansei a doua, meciului nul. Din această cauză, echipa noastră națională a făcut prea puțin ca să deschidă scorul mai din timp și apoi să-l mărească, pentru ca după ce a fost egalată, să joace cu ochii la ceas, așteptînd calificarea prin rezultatul de egalitate la care au fost forțați în minutul 50.

Acest fel greșit de înțelegere a produs, în mod firesc, abandonul practicării unui joc de fotbal organizat, modern, ofensiv, care să IMPUNĂ echipei adverse, celor 10 000 de spectatori greci, ziariștilor străini prezenți la această partidă și, mai cu seamă, nouă, suporterilor români, care știm că echipa noastră, echipa României, POATE JUCA MAI BINE decît cum a făcut-o în meciul cu Grecia.

Din păcate, duminică, echipa n-a dat nici impresia forței atletice în joc, nu s-a impus prin alură, a ajuns la crispare, în așa fel, încît, pe parcurs, a apelat la acea neplăcută „tragere de timp", la temporizări de joc, care au păgubit-o, aproape sigur, de o victorie, și au privat-o, în orice caz, de aprecieri favorabile în comentariile făcute de spectatori și de presa străină. Dacă în concepția multora din anturajul fotbalului nostru era acreditată ideea calificării ORICUM, și în ORICE IMPREJURĂRI, străinii au privit meciul dezlegați de această dorință. Chiar corespondenții revistei noastre, de peste hotare, amici ai fotbalului nostru, publică în pagina a 8-a a acestui număr al revistei și unele aprecieri nefavorabile despre jocul prestat de fotbaliștii noștri în această ultimă partidă cu Grecia.

Prn urmare, tocmai în partida în care echipa noastră națională avea elementara obligație să demonstreze un fotbal de bună calitate, de concepție modernă, nu a făcut-o, și, de aceea, nici nu a cîștigat în fața echipei Greciei.

În această privință s-ar putea vorbi despre scăderile de randament ale unor jucători pe parcursul meciului, de o anumită carență de randament fizic în fața unor adversari despre care se știa că nu vor precupeți nici un efort pentru a răsturna avantajul de care dispuneau fotbaliștii noștri. Pe de altă parte Dobrin, bolnav, cu o săptămînă înainte, nu putea să dea, și nici nu a dat, randamentul obișnuit în echipă. Or, este foarte bine cunoscut faptul că scăderile fizice împietează și asupra potențialului tehnic și tactic.

Cum se pot explica altfel degajările și pasele date imprecis, în afara terenului, sau la adversari, și practicarea permanentă a unui joc pe sus, cu centrări înalte, din care n-a putut să rezulte decît un singur gol?

Aviditatea de calificare, emoțiile și nervii ar putea fi servite drept explicații. Este mai bine să nu le acceptăm, cu atît mai mult, cu cît echipa s-a calificat, deoarece, pe viitor, capacitatea fizică și morală integrale și dezvoltarea unui joc modern, trebuie să fie obligatorii pentru echipa noastră națională.

Dacă avem în vedere faptul că, pe lîngă realizările echipei naționale în materie de închegarea jocului, mai cu seamă în deplasare, au existat, aproape la fiecare întîlnire amicală și oficială perioade mai scurte sau mai lungi de slăbire, uneori penibile, este foarte bine că se atrage atenția asupra deficiențelor cu caracter general tocmai în momentul în care se înregistrează performanța nr. 1 a fotbalului nostru.

Calificarea pentru turneul final din Mexic va trebui să aibă efecte pozitive pe planul acivității interne și internaționale a fotbalului nostru.

Pe plan organizatoric intern sînt în curs de definitivare unele măsuri care vor întări edificiul fotbalului, iar în ceea ce privește activitatea externă, toate acțiunile urmează să fie puse în slujba întăririi capacității echipei naționale, pentru practicarea unui joc modern, pentru menținerea și dezvoltarea consacrării — pe plan internațional oferită de această reconfortantă calificare.

Dacă fotbaliștii noștri au reușit să obțină prezența în Mexic înaintea unor reprezentative vestite în Europa, ca Spania, Iugoslavia, Portugalia și una din cele două echipe, Cehoslovacia și Ungaria, care vor juca un baraj pentru ținerea calificării, în ochii milioanelor de telespectatori din cinci continente va fi necesar ca ei să apară ca o echipă ce practică un joc de fotbal complet, valoros, fără fisuri surprinzătoare. De aceea, întărirea și modernizarea jocului echipei reprezentative a țării noastre urmează să fie preocuparea principală a jucătorilor noștri fruntași, a antrenorilor de la cluburi și de la echipele reprezentative, a Federației române de fotbal.

În cele aproape 7 luni care mai rămîn pînă la prima lovitură a mingii în turneul final al campionatului mondial din Mexic se poate face lotului reprezentativ un program de pregătire care să ducă la ridicarea valorii jocului fotbaliștilor noștri cît mai aproape de reputația celor mai bune finaliste ale Cupei Mondiale '70.

**Aurel C. NEAGU**

# CE A ÎMPIEDICAT O SATISFACȚIE DEPLINĂ

**Ne-am calificat pentru turneul final al campionatului mondial!**

**Și această performanță** (unică, în felul ei, în istoria fotbalului românesc pentru că foarte îndepărtatele noastre prezențe printre protagoniștii Cupei „Jules Rimet" s-au obținut în condiții mult mai facile, cu mai puține solicitări valorice, cu mai mic angajament psihic) **care ne aduce „libera trecere" spre reuniunea celor mai bune 16 echipe ale lumii, are în ea ceva tonic, entuziasmant.** Căci, să nu uităm, „performanța-vis", despre care azi, în fine, putem vorbi ca despre un fapt împlinit, vine din partea unui sport care ani de zile a fost sursă de insatisfacții și amărăciune, furnizor de comportări contradictorii.

Desigur, sîntem nemulțumiți că n-am cîștigat și meciul cu Grecia. Sigur, am fi vrut cu toții să obținem în aceste preliminarii încă o victorie, **dar ceea ce contează EXCLUSIV într-o asemenea competiție este ANSAMBLUL SĂU.** Și noi am ieșit FINALMENTE victorioși; după unica noastră înfrîngere, în debutul de la Lisabona, n-am mai pierdut nici un joc, am acumulat punct după punct și iată-ne, din condamnați iremediabil, cîștigători de serie!

Acesta e sensul major pe care vrem să-l relevăm și de aceea, noi ne permitem ca printr-o analogie care ni se pare perfect logică, cu un meci de 90 de minute, să apreciem meciul nostru de duminică cu Grecia drept un sfert de oră final din marele meci de 540 de minute, meciul calificării, al cărui fluier de început a răsunat la 26 octombrie anul trecut. Așadar, în acest meci mare, cuprinzînd 6 submeciuri, echipa care își simțea victoria finală asigurată a jucat ultimul „sfert de oră" (un sfert de oră, am admis, de 90 de minute) „la scurgerea timpului", la păstrarea rezultatului, dacă vreți. Și a reușit în intenția sa; își sărbătorește acum victoria. **Căci ceea ce a sărbătorit duminică stadionul, străzile Bucureștiului, întreaga țară a fost nu meciul egal cu Grecia, ci altceva, mult mai plin de sensuri, CALIFICAREA.**

Dar, să rămînem acum la meciul cu Grecia, un meci (orice ar spune cei ce vor să apară a fi fost ultra prevăzători) **neașteptat de complicat, în care am plătit din plin tribut emoțiilor.** Și aceasta, după părerea noastră, atît pentru că **grecii s-au arătat mai tari decît i-am crezut** (oricum, mai buni decît la Atena, la 2—2, și decît **la** 4—1 cu Elveția la Salonic!), **cît și pentru că echipa României a dat, duminică, un randament sub nivelul celorlalte evoluții ale sale în preliminariile C.M.,** cu excepția jocului de debut, de la Lisabona. Oricum, am jucat mai slab decît la București cu Elveția și luna trecută cu Portugalia, decît în fața grecilor pe terenul lor (unde după aspectul jocului îi puteam învinge), decît la Lausanne, unde se poate spune că, de fapt, s-a decis calificarea noastră.

Echipa României ne-a părut alaltăieri nu numai nervoasă, vădit „marcată" de importanța decisivă a întîlnirii, deconcertată de o replică ce-i depășea așteptările, dar chiar obosită, lipsită de prospețime. Ca să fim corecți pînă la capăt, trebuie să spunem că noi n-am reușit să ne impunem jocul obișnuit, care să ne ducă la victorie, și să mărturisim că în ultimele minute am avut răsuflarea tăiată de teama că un contraatac grec, o greșeală de apărare (și cît de ușor vine o greșeală într-un final de meci, cînd ești epuizat, obosit, nervos!), o ezitare a unui apărător, o „festă" a terenului, o traiectorie ciudată a balonului ne-ar putea întoarce din drumul turneului final. Adevărul este că noi am avut, la 1—1, chiar în condițiile nefericite ale acestei partide, cîteva ocazii foarte bune de a marca (două din ele, colosale: a lui Dumitrache și „capul" lui Dembrovschi la acțiunea creată de Dobrin) dar nu e mai puțin adevărat că duminică, fără cele două piese grele ale atacului (Dobrin — nerestabilit complet și resimțindu-se după întreruperea antrenamentelor, Dumitrache — marcat cu o străşnicie și duritate neobișnuite), ofensiva noastră a fost firavă.

Ar trebui, poate, să reflectăm și asupra faptului că în aceste preliminarii am marcat foarte puțin: un gol de meci. Iar **la București am înscris doar patru goluri (3 partide) dintre care trei la faze fixe** (cu capul, din corner, Dumitrache, Domide, Dembrovschi), un singur gol fiind realizat din acțiune, cel al lui Dobrin din jocul cu Portugalia. Dar, asupra acestei teme vom mai reveni...

Foarte multe din dificultățile prin care a trecut duminică echipa noastră națională se explică și prin **defecțiuni de apărare.** Mai ales în primele minute ale întîlnirii, cînd în compartimentul defensiv s-au comis multe greșeli. **Sătmăreanu** a avut o zi mai slabă ca de obicei și nu întîmplător cele mai multe acțiuni periculoase întreprinse de adversari s-au desfășurat pe partea sa. **Dan** și **Hălmăgeanu** au comis unele greșeli individuale care puteau să ne coste iar **Deleanu** (în general, duminică, unul din cei mai buni jucători ai formației noastre) a fost destul de nesigur aproape un sfert de oră de joc. Cam la fel au stat lucrurile și cu mijlocașul **Dinu** pe care l-am văzut „punîndu-se pe picioare" destul de tîrziu. Nu e mai puțin adevărat însă, că el nu s-a prezentat la acest meci în plenitudinea forțelor fizice (se știe, a suferit înainte de amigdalită), lucru care, din păcate, s-a întîmplat și cu **Dobrin** (devenit apt de joc doar cu o zi-două înainte de meci) și cu **Dumitrache,** ușor accidentat la ultimul antrenament.

Într-o anumită privință, meciul acesta cu Grecia a semănat cu cel anterior, susținut de tricolori în fața Portugaliei. Ne referim la **rezistența la efortul cerut de asemenea meciuri dure, cu solicitare maximală a energiilor.** Adică, la fel ca în fața portughezilor, echipa noastră a avut **o capacitate de luptă mai redusă în final.** Poate că **o mai bună pregătire fizică** ar fi contribuit la evitarea primirii golului sau (dacă acesta totuși ar fi „căzut") la forțarea străpungerii apărării grecilor și la înscrierea de noi a unui al doilea gol, care să ne aducă victoria.

S-a spus (mai în glumă, mai în serios) că echipa noastră reprezentativă începe să se formeze după un calapod specific jocurilor în deplasare. Într-adevăr, o serie de rezultate bune obținute pe teren străin (și pe care nu e bine să le uităm, 1—1 la Londra, 1—1 la Belgrad, 2—2 la Atena, 1—0 pentru noi la Lausanne) au fost obținute printr-un joc organizat, cu preocupare pentru o bună acoperire a mijlocului terenului, cu multe pase. Dar acesta e un joc pentru rezultat, nu jocul modern. În fața Greciei am jucat prea mult lateral, cu pase scurte, în vreme ce **oaspeții ne-au surprins tocmai prin deschideri lungi, precise, prin lansări ale aripilor sau vîrfurilor de atac,** care îi puneau pe atacanții lor în simple dueluri individuale cu un apărător al nostru.

Că am obținut calificarea cu acest joc e o împrejurare favorabilă dar sîntem datori să privim mereu înainte...

Spre satisfacția noastră, și spre lauda echipei naționale, în aceste preliminarii, aproape în fiecare meci am avut oameni care au strălucit, care au suplinit prin prestații excepționale, ziua mai slabă a altora. La Lausanne, au strălucit **Răducanu, Dan** și **Boc;** în fața Portugaliei, **Dobrin, Dumitrache** și **Sătmăreanu** au tras după ei întregul ansamblu tricolor; acum în fața Greciei a fost „ziua cea mare" a lui **Radu Nunweiller,** a lui **Dembrovschi** și **Deleanu.** ca să ne limităm doar la ultimele trei partide.

Evoluția acestor jucători, încadrată într-un ansamblu fără puncte disonante, (și aici atingem poate una din explicațiile cele mai importante ale succesului tinerei noastre reprezentative în acțiunea „Mexico 70") a dus la **o curbă de evoluție relativ constantă a echipei reprezentative, curbă care s-a sprijinit, incontestabil, și pe compoziția atît de constantă a echipei.**

Dar dacă încercăm să pătrundem ceva mai adînc în psihologia jucătorilor noștri s-ar putea să descoperim acolo niște resorturi intime care să ne facă să înțelegem și mai bine cele petrecute duminică. Golul lui **Dembrovschi** a adus echipei noastre cvasi-certitudinea calificării. S-a întîmplat, de fapt, ceea ce noi scriam acum cîteva săptămîni, cînd ceream tricolorilor să înscrie ei primii. Spuneam atunci așa: **„Numai de la 1—0 pentru noi începe să fie cu adevărat valid calculul celor două șanse cu care pornim noi în fața Greciei. Să-i obligăm pe fotbaliștii greci să alerge ei după o egalare (care nu le-ar aduce, totuși, satisfacția calificării) decît să alergăm noi după egalare... E un lucru perfect realizabil pentru echipa noastră de azi..."** (citat din articolul **„Finis coronat opus"**, nr. 178 al revistei Fotbal).

Deschizînd scorul, tricolorii s-au relaxat, într-un anumit sens.

Iar grecii au început **„să alerge după egalare"**, adică după un rezultat care... ne califica **tot pe noi.** Au obținut egalarea, dar cu prețul unor evidente eforturi. Și atunci jucătorii noștri au simțit probabil, acolo jos, în teren, în miezul luptei, că grecii nu pot spera la mai mult. Jocul echipei noastre a devenit **mai economic, mai puțin avîntat.**

Și, oricît ar fi fost de multe emoțiile noastre, ale celor din tribune, din moment ce ne-am calificat, rămînem cu o satisfacție reală, concretă, materializată prin înscrierea României pe lista finaliștelor campionatului mondial.

**Radu URZICEANU**

# ARTA DE A APĂRA POARTA

Există astăzi, în lumea sportului cu balonul rotund unele păreri în virtutea cărora **Gordon Banks** (goalkeeper-ul echipei naționale a Angliei și al formației Stoke City) este considerat cel mai mare portar din fotbalul internațional contemporan. În rîndurile de mai jos, consacrate calităților individuale și conținutului jocului unui portar de clasă, redăm în traducere după ziarul englez „Sunday Times" discuția dintre Banks și Jimmy Adamson de la clubul Burnley, unul din antrenorii fruntași ai Marii Britanii.

ADAMSON : Dacă m-ar întreba cineva ce anume calități fizice sînt necesare unui bun portar aș spune : mîini sigure, judecată, agilitate, o conformație fizică solidă pentru a rezista angajamentelor cu adversarul și abilitatea necesară pentru a nu pierde din vedere în nici un moment mingea.

BANKS : Am 1,80 m înălțime, (încălțat) și cîntăresc mereu 82,5 kg. Cînd un jucător joacă bine el trebuie să se mențină la greutatea sa obișnuită. Alergînd și sărind, eu pot ajunge pînă la 70 cm de sol, în așa fel încît cu brațele întinse în sus pot apuca o minge care este la circa 3 m înălțime. Mi-am dezvoltat siguranța mîinilor încă de cînd eram copil, jucînd cu băieți mai mari decît mine. Ei loveau mingea cît puteau mai tare iar eu încercam s-o opresc, cît puteam mai bine. Sînt un portar relativ masiv, dar compensez acest lucru prin sărituri la coardă, întocmai ca un boxer. De asemenea, fac exerciții pentru șolduri — trebuie să ai un mijloc suplu — cu aplecări, sărituri în înălțime și contorsiuni în aer ; apoi sprinturi de cîte 60—80 m și o serie de exerciții cu mingea în compania altor jucători, care-mi aruncă balonul în ambele părți, în aer și pe sol, șutînd în mine de la 5—6 m și reproducînd situații de meci în care eu ies din poartă și intercepțez o centrare.

ADAMSON : Un portar bun trebuie să fie în măsură să șuteze cu ambele picioare și să arunce bine mingea cu mîna.

BANKS : Eu pot șuta din mînă cu ambele picioare, iar de pe sol numai cu piciorul drept. Pot arunca mingea pînă la linia de centru și șutez de la poartă la aceeași distanță.

ADAMSON : Curajul este poate elementul cel mai important în formația unui portar. El trebuie uneori să plonjeze drept în mijlocul altor jucători, încercînd să acopere, pe cît mai mult posibil, poarta.

BANKS : Cînd eram mai tînăr simțeam că am cu mult mai mult curaj decît astăzi. Evident, trebuie să iei rapid o hotărîre — dacă șovăi ești complet pierdut — dar un portar imprudent nu este de folos nimănui, întrucît curajul trebuie nuanțat cu judecată. De fapt, în ultimii zece ani mi-am fracturat de trei ori degetele, de două ori încheietura mîinii drepte, o dată încheietura mîinii stîngi și de trei ori mi-am luxat degetele.

ADAMSON : Avantajul real pentru echipa unui mare portar, constă în abilitatea sa de a rezolva situații cu totul excepționale. De exemplu, atunci cînd este

## CONVORBIRE ÎNTRE CELEBRUL Gordon BANKS ȘI ANTRENORUL Jimmy ADAMSON

prins pe picior greșit și fiind pe punctul de a plonja într-o parte, el trebuie să se răsucească din tot trupul în direcția opusă pentru a împiedica înscrierea golului.

BANKS : Un astfel de portar îi face pe adversari să-și piardă cumpătul. Se cere abilitate, intuiție, simț al jocului.

ADAMSON : Este lucrul cel mai ușor pentru un portar de a opri loviturile directe de la 20 m, dar este mult mai dificil de a prinde o centrare sau a intercepta mingea care vine de la 30—40 m, în condițiile atacului direct al adversarului. Un portar sigur de sine are și certitudinea că va prinde mingea, în timp ce un altul cuprins de teamă ratează acțiunea în lupta cu centrul înaintaș advers.

BANKS : În cursul unor astfel de acțiuni, judecata portarului trebuie să stabilească cu rapiditate dacă este mai avantajoasă și sigură prinderea mingii sau respingerea ei ; foarte adesea nu poți prinde balonul din cauza trupurilor și brațelor care intervin. De asemenea, trebuie să te hotărăști ferm dacă vei ieși de pe linia porții tale sau nu. Dacă ieși și te oprești este bine să te ferești a intra în contact cu jucătorii, fiindcă în cazul că mingea este lovită cu capul sau șutată spre poartă pe lîngă tine, îți rămîne prea puțin spațiu și timp ca să o vezi și să o oprești. A fi nehotărît este unul din lucrurile cu consecințele cele mai neplăcute ce se pot întîmpla unui portar și bineînțeles, întregii echipe.

ADAMSON : Una din problemele principale ale portarului este aceea de a realiza un echilibru perfect între a ieși prea departe din poartă — și a se face astfel vulnerabil unei pase peste cap sau al unei pase normale — și aceea de a se retrage prea departe, oferind astfel înaintașilor o porțiune mai mare de poartă, expusă loviturilor.

BANKS : Atunci cînd jocul este foarte apropiat de poartă, trebuie să-ți dai perfect de bine seama de plasamentul atacanților adverși care nu au mingea, dar grija principală a portarului este îndreptată asupra jucătorului aflat în posesia mingii.

ADAMSON : O parte a succesului echipei în atac poate să depindă de felul în care portarul distribuie mingea. În mod normal, trebuie să existe o varietate de repartizare a mingii către jucătorii proprii și modalități diferite de degajare a acesteia, fie prin aruncare cu mîna, fie prin lovitura ei cu piciorul.

BANKS : Este posibil uneori ca mingea să fie aruncată în așa fel încît să ducă la construcția unei acțiuni din care să rezulte un gol, surprinzînd adversarii cu o degajare foarte lungă a balonului. În mod normal însă scopul principal al degajării este acela de a-i găsi pe proprii tăi jucători în așa fel dispuși încît să poată purta cu rapiditate mingea în adîncimea dispozitivului de apărare advers ; cu cît mai des propria-ți echipă este în posesia mingii, cu atît inițiativa în joc îți aparține, iar jucătorii devin mai încrezători în forțele lor.

ADAMSON : O parte din succesul lui Gordon se datorește aprecierii corecte a situațiilor de joc, apreciere bazată pe o vastă experiență competițională.

BANKS : Un portar trebuie să urmărească și să simtă desfășurarea întregului joc și în felul acesta îmi place să mă consider că sînt un profesionist complet.

# CE MODIFICĂRI AU SURVENIT ÎN FOTBAL?

În fotbalul maghiar a existat o perioadă în care am fost cei mai buni de pe glob, dar nu și neînvinși. Reprezentativa noastră a cunoscut înfrîngerea tocmai în momentul în care atinsese punctul culminant al cunoștințelor și aptitudinilor sale, și anume în finala campionatului mondial din 1954 în Elveția.

Istoria fotbalului cunoaște nenumărate exemple din care rezultă că este greu să păsești pe urmele „marilor dispăruți", că de multe ori trec decenii pînă cînd urmași demni continuă ceea ce au întrerupt cei din trecut, dinaintea lor. Este suficient să amintim exemplul echipei italiene *Torino*, dispărută într-un accident de avion. Reprezentativa Italiei abia anul trecut a repurtat un succes serios în campionatul Europei. La fel, în Franța, după dispariția marei echipe *Reims*, multiplă campioană, fotbalul francez zace la pămînt.

Revenind la fotbalul nostru, sînt de părere că nu ne este permis să ne pierdem capul și nici răbdarea, ci trebuie să lucrăm liniștit, cu calm. Cred că la întocmirea bilanțului de valori ale fotbalului din trecut și de azi, oamenii sînt uneori înclinați să exagereze și să se îndepărteze de realitate. Unii evocă mereu numai trecutul, alții dau cu piciorul, cu multă ușurință, chiar și bunelor moșteniri.

Părerea mea este că ambele poziții sînt greșite. *Dacă analizăm temeinic jocul și examinăm nivelul actual pe plan mondial putem constata că, în fond, numai raza de acțiune a jucătorilor s-a modificat.*

Această modificare a început în a doua jumătate a anilor patruzeci și la începutul anilor cincizeci cînd centrul înaintaș a fost deplasat de pe locul său. Aceasta s-a făcut cu scopul de a-l disloca pe mijlocașul care avea misiunea să-l urmărească pe înaintașul centru. În acest mod în linia apărării adverse s-a creat o breșe prin care puteau să pătrundă alții, periclitînd poarta.

Această modificare fundamentală a fost însoțită și de alte fenomene. Unul este că și extremele s-au risipit ici-colo, între liniile de 16 m, nu numai în sus și în jos, ci și la stînga și la dreapta.

Poziția retrasă a înaintașului centru a fost aplicată pentru prima dată în lume de reprezentativa maghiară și de la noi au copiat-o și brazilienii.

În acea vreme, parcurgerea în viteză a treimii de la mijlocul terenului a stîrnit discuții și în țara noastră. De atunci însă s-a confirmat că această manieră de joc nu era de urmat. *Mijlocul terenului nu-i prevăzut pentru a fi parcurs în viteză de atacanți. În această zonă trebuie pregătiți înaintașii pentru ultimul asalt, pentru încheierea acțiunilor prin marcarea de goluri.* Pe de altă parte însă, în treimea de la mijlocul terenului, trebuiau împiedicate sau derutate atacurile adversarilor. Cel care cucerește superioritatea, supremația în această treime, va avea și rolul de conducător în meci.

Este la modă azi să numim pe acești jucători-mijlocași. Mai mult decît atît, mulți situează în categoria mijlocașilor și pe interi, care desfășoară un joc retras inteligent. În această privință, atrag intenționat atenția asupra faptului că în trecut, în echipele bine pregătite tactic unul din mijlocași își consacra mare parte din jocul său apărării, în timp ce celălalt mijlocaș pătrundea mult mai des în linia de atac și, dacă era nevoie, încheia chiar acțiunea inițiată de el. În orice caz, ambele sarcini erau îndeplinite, prima mai des, a doua mai rar.

*În sistemul actual de joc, dat fiind faptul că s-a modificat dinamica, mijlocașii și atacanții care acționează retras trebuie să îndeplinească un rol cu trei sarcini : de apărare, de pregătire a acțiunilor ofensive și de finalizare a lor.* Acestea pot suferi modificări în raport cu forța adversarului.

Aici însă, apare o deficiență principală la noi : foarte mulți jucători *sînt pregătiți pentru a îndeplini numai două funcții, de apărare și pregătire a acțiunilor, neglijîndu-se finalizarea, cu toate că aceasta este cel puțin la fel de importantă, dacă nu chiar mai importantă decît celelalte două.* Trebuie să ținem seama că așa numiții mijlocași (nu folosesc cu plăcere această denumire la modă) de multe ori pot ajunge mai ușor în poziții de șut decît atacanii propriu-ziși, care sînt bine marcați. Iată de ce trebuie să-i impulsionăm din toate puterile pentru a deveni trăgători curajoși și buni la poartă, să șuteze cu capul, să valorifice la maximum posibilitățile ce li se ivesc în cursul unui meci. Mijlocașul care nu șutează la poartă, ci numai pasează și pregătește acțiuni, face o muncă pe jumătate.

Am să mă refer la doi jucători pe care-i cunoaște tot globul și anume, *Di Stefano*, fost la Real Madrid, și vest-germanul *Beckenbauer* de la Bayern München. Ei corespund aproape perfect triplului rol de care vorbeam.

Jucătorul care vrea să fie util echipei sale, de club sau națională, trebuie să desfășoare un joc pe spațiu mare, ca Di Stefano și Beckenbauer.

# TRIPLUL ROL AL JUCĂTORILOR DE LA MIJLOCUL TERENULUI

Jocul actual are cu precădere un caracter defensiv, deoarece din cele trei funcții numai două sînt îndeplinite, primele citate. Pentru a fi realizată și a treia este necesar ca jucătorii să fie pregătiți corespunzător ; numai în felul acest va fi șters caracterul de apărare al jocului, fără a mai fi nevoie să se inventeze un nou sistem, o nouă formulă de așezare a jucătorilor. De altfel, în diferite confruntări sistemele cifrice devin mai frecvent blufuri decît realități. Cu cifrele se poate opera după bunul plac numai atunci cînd adversarul este lipsit de imaginație. De aceea ele trebuie privite cel mult ca niște criterii elastice, ca puncte de plecare, pe care să le modelezi, conștient, după posibilități.

Să-mi mai spun părerea și într-o altă problemă, aceea a marcajului om la om.

Este, firește, foarte important ca cel mai bun executant să fie obiectul atenției adversarului. Totuși, marcarea în sine a celor mai periculoși nu rezolvă încă nimic, pentru că li se pot ivi situații favorabile, în primul rînd datorită aptitudinilor individuale, în ciuda celui mai strict marcaj. De aceea mai important este să fie urmăriți și împiedicați coechipierii jucătorilor-cheie, care de obicei îi servesc pe aceștia din urmă. *Ei trebuie anihilați pentru ca mingile bune să nu ajungă sau să ajungă rar la cei periculoși.* În felul acesta, ultimii se vor exclude aproape de la sine din joc. Bineînțeles că o asemenea sarcină nu poate și nu trebuie să revină unui singur jucător, ci mai multora. Se va evita astfel riscul șablonizării în rolul de simplu marcator de adversar, fără alte sarcini de joc în echipă.

Pe scurt spus, azi mai ales (ca și ieri, de altfel) un jucător care vrea să se mențină la nivelul performanței, să fie selecționat în loturile naționale și să apere bine culorile țării trebuie să știe totul : să se apere, să pregătească atacul și să-l finalizeze !

**BUKOVI MARTON**

(„LABDARUGÁS"—Budapesta, nr. 8/1969)

# DRUMUL ECHIPEI NAȚIONALE SPRE CALIFICARE

**27 octombrie 1968**
**Lisabona**
**— PORTUGALIA**
**0—3 (0—2)**

Coman
(min. 46 : Gornea)
Sătmăreanu
D. Nicolae
Dinu
Mocanu

Ghergheli
Petescu
Pîrcălab

Dobrin

Dembrovschi
(75' : Grozea)
Lucescu

**23 noiembrie 1968**
**București**
**— ELVEȚIA**
**2—0 (0—0)**

Gornea

Sătmăreanu
Boc
Dinu
Mocanu

Ghergheli
Nunweiller VI
Martinovici
(81' : Dembrovschi)
Domide, 1

Dumitrache, 1

Lucescu
(46' : Kallo)

**16 aprilie 1969**
**Atena**
**— GRECIA**
**2—2 (0—0)**

Răducanu

Sătmăreanu
Boc
Dan
Deleanu

Ghergheli
Dinu
Dembrovschi

I. Ionescu

Dumitrache, 2

Lucescu

**14 mai 1969**
**Lausanne**
**— ELVEȚIA**
**1—0 (1—0)**

Răducanu

Sătmăreanu
Boc
Dan
Deleanu
(55' : Hălmăgeanu)
Dinu
Nunweiller VI
Dembrovschi

Tufan

Dumitrache

Lucescu

**12 octombrie 1969**
**București**
**— PORTUGALIA**
**1—0 (1—0)**

Răducanu

Sătmăreanu
Hălmăgeanu
Dan
Deleanu

Dinu
Nunweiller VI
Dembrovschi

Dobrin, 1

Dumitrache

Lucescu

**16 noiembrie 1969**
**București**
**— GRECIA**
**1—1 (1—0)**

Răducanu

Sătmăreanu
Hălmăgeanu
Dan
Deleanu

Dinu
Nunweiller VI
Dembrovschi

Dobrin
(80' : Ghergheli)
Dumitrache

Lucescu

# DIVIZIA NAȚIONALĂ A

**Neagu,** sub privirile admirative ale lui **Mazurachis,** înscrie unicul gol al partidei Rapid — „U" Cluj disputată astă primăvară în Capitală. **Moldovan, Pexa** și **Crețu** privesc și ei drumul balonului spre gol

Foto : S. BRAȘOVEANU

# DOUĂ ETAPE ÎN PATRU ZILE

## ● JOI, ETAPA A XII-a ● DUMINICĂ, ETAPA A XIII-a

Așadar, s-a pus punct preliminariilor C.M. în grupa I europeană, iar campionatul național reintră din nou în grațiile publicului : mîine etapa a XII-a, duminică cea de a XIII-a. Sînt programate cu acest prilej o serie de meciuri deosebit de importante pentru configurația finală a clasamentului de toamnă Chiar joi, **Dinamo București — Rapid** și **Steaua — F. C. Argeș !**

Duminică, afișul e și mai bogat în partide ce pot fi de mare spectacol : **U.T.A. — F. C. Argeș, „U" Cluj — Rapid, Steagul roșu — Universitatea Craiova, Farul — Steaua.**

Credem că nici una dintre ele nu are nevoie de o recomandare specială. Totuși, în dorința de a oferi cititorilor date cît mai complete asupra celor 16 meciuri din această săptămînă, iată în continuare rezultatele înregistrate în ultimele cinci campionate (excepție : C.F.R. Cluj) între competitoarele din următoarele două etape (firește, numai dacă au jucat între ele) urmate de palmaresul general al partidei respective

### ETAPA A XII-a (20 noiembrie)

A.S.A. — STEAGUL ROȘU
(Arbitru : **Gh. Limona** — București)
1967—68 0—1 2—0
1968—69 Steagul roșu în „B"
**2 1 0 1 2—1**

FARUL — JIUL
(Arbitru : **I. Hrisafi** — București)
1964—65 Jiul în „B"
1965—66 Jiul în „B"
1966—67 0—0 2—1
1967—68 0—1 1—2
1968—69 1—2 0—3
**12 3 3 6 14—18**

DINAMO BUCUREȘTI — RAPID
(Arbitru : **A. Bentu** — București)
1964—65 3—1 0—1
1965—66 0—2 0—0
1966—67 2—1 0—2
1967—68 3—2 3—1
1968—69 2—3 0—1
**38 16 4 18 62—65**

DINAMO BACĂU — „U" CLUJ
(Arbitru **N. Cursaru** — Ploiești)
1964—65 Dinamo în „B"
1965—66 Dinamo în „B"
1966—67 Dinamo în „B"
1967—68 0—2 2—0
1968—69 3—3 0—2
**16 4 5 7 20—21**

CRIȘUL — POLITEHNICA IAȘI
(Arbitru : **Gh. Popovici** — București)
1964—65 1—1 1—0
1965—66 0—2 0—0
1966—67 Crișul în „B"
1967—68 ambele în „B"
1968—69 1—1 0—2
**8 2 3 3 5—13**

STEAUA — F. C. ARGEȘ
(Arbitru : **C. Nițescu** — Sibiu)
1964—65 2—1 2—0
1965—66 0—1 2—3
1966—67 0—1 1—0
1967—68 2—3 1—1
1968—69 3—0 2—0
**14 8 1 5 25—17**

UNIVERSITATEA CRAIOVA — PETROLUL
(Arbitru : **M. Rotaru** — Iași)
1964—65 0—0 0—0
1965—66 2—5 0—0
1966—67 1—0 1—2
1967—68 2—0 0—1
1968—69 5—1 0—1
**10 3 3 4 11—10**

C.F.R. CLUJ — U.T.A.
(Arbitru: **M. Bădulescu** — Oradea)
1947—48 0—1 2—2
1948—49 2—0 1—4
**4 1 1 2 5—7**

### ETAPA A XIII-a (23 noiembrie)

PETROLUL — CRIȘUL
(Arbitru : **A. Rădulescu** — București)
1964—65 2—1 0—1
1965—66 4—1 1—1
1966—67 Crișul în „B"
1967—68 Crișul în „B"
1968—69 2—0 0—1
**8 4 2 2 12—6**

DINAMO BUCUREȘTI — C.F.R. CLUJ
(Arbitru : **Z. Drăghici** — Constanța)
1947—48 1—3 2—1
1948—49 0—1 5—2
**4 2 0 2 8—7**

U.T.A. — F. C. ARGEȘ
(Arbitru : **S. Mureșan** — Turda)
1964—65 1—2 0—0
1965—66 2—2 2—3
1966—67 1—3 2—1
1967—68 0—0 0—1
1968—69 2—0 2—1
**14 5 3 6 17—19**

DINAMO BACĂU — JIUL
(Arbitru : **P. Șotir** — Mediaș)
1964—65 ambele în „B"
1965—66 ambele în „B"
1966—67 Dinamo în „B"
1967—68 3—2 0—2
1968—69 1—0 0—0
**10 4 4 2 14—10**

„U" CLUJ — RAPID
(Arbitru : **N. Rainea** — Bîrlad)
1964—65 0—2 0—3
1965—66 1—1 2—3
1966—67 1—2 2—0
1967—68 1—1 1—2
1968—69 2—0 0—1
**36 12 7 17 42—55**

STEAGUL ROȘU — UNIVERSITATEA CRAIOVA
(Arbitru : **N. Petriceanu** — București)
1964—65 0—0 3—1
1965—66 0—0 1—1
1966—67 2—3 1—0
1967—68 0—1 2—0
1968—69 Steagul roșu în „B"
**8 3 3 2 9—6**

POLITEHNICA — A.S.A.
(Arbitru : **V. Dumitrescu** — București)
1968—69 2—1 0—1
**2 1 0 1 2—2**

FARUL — STEAUA
(Arbitru : **N. Cursaru** — Ploiești)
1964—65 1—1 0—0
1965—66 0—6 1—0
1966—67 0—5 1—0
1967—68 4—4 2—3
1968—69 3—1 0—2
**22 7 5 10 30—48**

### DE AICI REÎNCEPE CAMPIONATUL

| | | | | | | |
|---|---|---|---|---|---|---|
| 1. | Dinamo Buc. (1) | 10 | 7 | 1 | 2 | 23—10 | 15 |
| 2. | Univ. Craiova (2) | 10 | 5 | 3 | 2 | 17—10 | 13 |
| 3. | Rapid (4) | 10 | 5 | 3 | 2 | 18—11 | 13 |
| 4. | Jiul (5) | 11 | 6 | 1 | 4 | 17—15 | 13 |
| 5. | F.C. Argeș (3) | 10 | 5 | 2 | 3 | 24—14 | 12 |
| 6. | Steagul roșu (8) | 11 | 6 | 0 | 5 | 19—20 | 12 |
| 7. | U.T.A. (9) | 11 | 5 | 2 | 4 | 15—19 | 12 |
| 8. | Dinamo Bacău (7) | 11 | 4 | 3 | 4 | 16—14 | 11 |
| 9. | „U" Cluj (11) | 11 | 3 | 5 | 3 | 15—14 | 11 |
| 10. | Farul (6) | 11 | 5 | 1 | 5 | 15—18 | 11 |
| 11. | Steaua (10) | 9 | 4 | 1 | 4 | 26—19 | 9 |
| 12. | Petrolul (12) | 9 | 3 | 3 | 3 | 11—11 | 9 |
| 13. | Crișul (13) | 11 | 3 | 2 | 6 | 15—25 | 8 |
| 14. | C.F.R. Cluj (14) | 11 | 3 | 2 | 6 | 9—19 | 8 |
| 15. | Politehnica (15) | 11 | 2 | 2 | 7 | 7—13 | 6 |
| 16. | A.S.A. (16) | 11 | 2 | 1 | 8 | 7—22 | 5 |

# ȘI ACUM, CE FACEM CU... CAMPIONATUL ?

**Calificarea pentru Mexic am obținut-o, deci ne putem gîndi acum la viitor și în primul rînd la activitatea competițională internă, care — în condițiile prezenței reprezentativei noastre la turneul final C.M. — constituie o veritabilă problemă. Și iată de ce.**

Prezența la un turneu final implică o pregătire serioasă și solidă care, raportată la condițiile de climă și altitudine ale Mexicului, necesită trei etape :

- pregătire de iarnă.
- pregătire înainte de campionatul mondial.
- perioadă de acomodare la altitudinea mexicană.

Adăugînd faptul că turneul final va avea loc între 31 MAI ȘI 21 IUNIE, ajungem la concluzia că **în mod inevitabil returul campionatului va fi influențat.**

Cum va fi rezolvată problema desfășurării campionatului, ca și a Cupei desigur, avînd în vedere că de rezultatele lor finale depind reprezentanții fotbalului românesc în cupele europene ?

Cu multă vreme înainte, conducerea federației a luat în discuție această problemă, dar cum atunci încă nu se profilaseră șanse mai certe de calificare, schimbul de păreri a rămas la stadiul unor simple proiecte. Acum, firește, lucrurile stau altfel și discuțiile și, mai ales, măsurile concrete și definitive nu pot întîrzia.

Ce soluții ar fi pentru rezolvarea problemei activității competiționale oficiale ? Ce păreri s-au emis ? Iată-le pe scurt :

1. **Continuarea campionatului după programul elaborat, întreruperea lui la data începerii pregătirilor lotului pentru Mexic, adică cel mai tîrziu la sfîrșitul lunii aprilie și continuarea după turneul final C.M.** Așa cum a procedat, de pildă, federația maghiară în 1965, din cauza turneului olimpic.

2. **Continuarea campionatului și în timpul turneului din Mexic, dar fără jucătorii din lot,** o părere care nouă ni se pare cu totul nepotrivită pentru că ar putea răpi șansele la titlu unor echipe cu pretenții justificate, cum este Dinamo București de pildă. Asta pe de o parte. Pe de alta, s-ar deprecia campionatul.

3. **Desfășurarea campionatului în tot timpul iernii,** ceea ce ni se pare dificil datorită condițiilor de climă de la noi.

Cît despre Cupă, și aici soluțiile sînt diferite și asemănătoare celor privind campionatul.

Desigur, acum problema este extrem de dificil de rezolvat. Totuși, trebuie găsite soluții cît mai echitabile și conforme realităților fotbalului nostru, astfel încît nici să nu stinghereaască pregătirile lotului național și nici să nu dăuneze campionatului.

După părerea noastră, ca primă măsură ar trebui luată PROGRAMAREA ÎNCĂ DIN ACEST SEZON, PÎNĂ CÎND SE VA PUTEA JUCA, A UNOR ETAPE DE CAMPIONAT sau pentru degrevarea programului returului (în care trebuie incluse și jocuri și miercurea) ETAPE DIN CUPĂ. De asemenea, returul va trebui început mai devreme ca de obicei, pentru ca să rămînă cît mai puține etape de disputat după turneul final C.M.

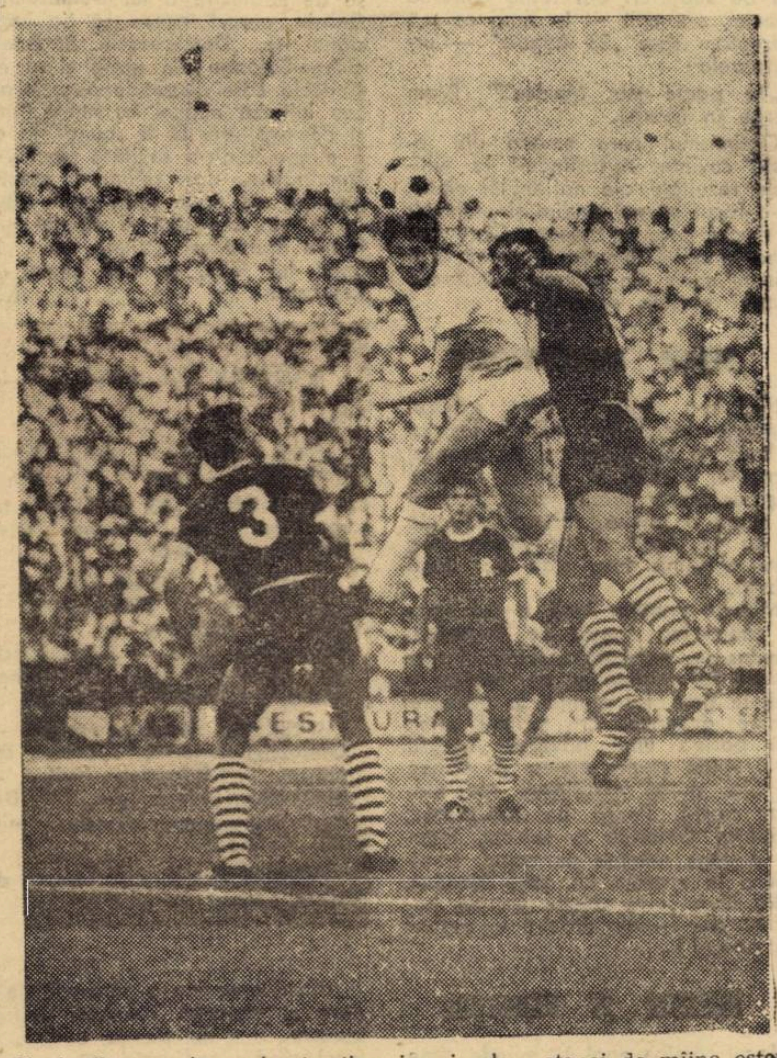

Unul dintre cele mai atractive jocuri ale etapei de mîine este Rapid — Dinamo București. În fotografie, fază dintr-o întîlnire precedentă a celor două echipe

## DOBRIN INDISPONIBIL

Imediat după meciul cu **Grecia, Dobrin** a plecat spre **Pitești.** Săptămîna aceasta, internaționalul nostru începe un lung și riguros tratament medical care va cuprinde, printre altele, și două săptămîni de băi în renumita stațiune **Herculane.** După toate probabilitățile, valorosul fotbalist piteștean va fi indisponibil o lună de zile.

## PRONOSPORT

Iată pronosticurile noastre la concursul nr. 47 :

1. „U" Cluj — Rapid 1
2. Steagul roșu — „U" Craiova 1
3. Farul — Steaua 2
4. Dinamo Bacău — Jiul 1
5. U.T.A. — F. C. Argeș 1
6. Polit. Iași — A.S.A. Tg. M. 1
7. Petrolul — Crișul 1
8. Dinamo Buc. — C.F.R. Cluj 1
9. Genoa — Reggina 1
10. Mantova — Catanzaro X
11. Monza — Pisa 1
12. Perugia — Catania 1
13. Arezzo — Varese 2

# 1—1 CU GRECIA, UN REZULTAT CU VALOARE LIMITATĂ LA IMPERATIVUL CALIFICĂRII

CLASAMENTUL

| | | | | | | |
|---|---|---|---|---|---|---|
| 1. **ROMÂNIA** | 6 | 3 | 2 | 1 | 7—6 | 8 |
| 2. **Grecia** | 6 | 2 | 3 | 1 | 13—9 | 7 |
| 3. **Elveţia** | 6 | 2 | 1 | 3 | 5—8 | 5 |
| 4. **Portugalia** | 6 | 1 | 2 | 3 | 8—10 | 4 |

GOLGETERII GRUPEI : **Dumitrache** (România), **Sideris** şi **Botinos** (Grecia) şi **Eusebio** (Portugalia) — toţi cu cite 3 goluri. Celelalte goluri ale noastre au fost opera lui Dembrovschi, Domide, Dobrin şi Michaud (Elveţia).

Echipa României din ultimele două meciuri ale preliminariilor. **Rîndul de sus :** Hălmăgeanu, Dembrovschi, Dobrin, Dumitrache, Nunweiller VI, Lucescu. **Rîndul de jos :** Sătmăreanu, Deleanu, Răducanu, Dinu, Dan

## DE-A LUNGUL CELOR 90 DE MINUTE

Pe parbrizul uneia din nenumăratele turisme care, împreună cu zeci de autocare, au adus la Bucureşti mii de suporteri din toate colţurile Greciei, am citit — în timp ce mă îndreptam spre „23 August" — următoarele :

**„Ta pame sto Mexico !"** (Vom merge în Mexic).

Optimismul care emana din aceste cuvinte, raportîndu-l la ultimele rezultate ale naţionalei elene, ne-a făcut să ne gîndim şi mai mult la meciul care ne aştepta. Oare vom avea emoţii ? Răspunsul aveam să-l primim chiar din primele minute ale acestei partide decisive.

### SEMNE PREVESTITOARE

Nici n-a fluierat bine arbitrul nord-irlandez JOHN ADAIR (asistat la tuşă de **M. Wright** şi **W. Brooks**) începutul jocului şi echipa noastră a şi declanşat primul atac, încheiat — după o lovitură liberă indirectă — cu un „cap" al lui **Dumitrache,** care a trimis însă slab pe lîngă poartă.

Minutul următor însă, a dat emoţii tribunelor. Lansat de **Domazos, Koudas** s-a îndreptat din lateral spre poarta lui **Răducanu,** dar acesta a ieşit la timp, i-a plonjat la picioare, oprind acţiunea. Era primul semn din partea unui adversar hotărît să-şi vîndă scump pielea. Al doilea a tăiat parcă răsuflarea spectatorilor noştri. Pornit pe contraatac, fundaşul **Gaitatzis** a centrat, **Sideris** a şters mingea cu capul, trimiţînd-o în spatele lui, spre **Koudas,** aflat liber şi în viteză. Un şut puternic, dar — din fericire — alături de poartă !...

### PLUSURI ŞI MINUSURI

Jocul rămîne egal 10 minute, timp în care se remarcă pe de o parte jocul excelent la mijlocul terenului al celor doi „10" (**Nunweiller VI** şi **Domazos**) şi incisivitatea, viteza şi fineţea atacului grec, iar pe de altă parte debutul slab al părţii drepte din apărarea noastră, pe unde de altfel grecii şi-au dirijat majoritatea acţiunilor, simţind că pe aici se poate pătrunde mai uşor spre poartă. De asemenea, tribunele remarcă pe un **Dumitrache** care, după ce este straşnic păzit de **Spiridon,** nici nu-i reuşeşte ceea ce încerca, şi pe un **Dobrin** care ni s-a părut nerestabilit, ceea ce scade din randamentul atacului.

Şi în aceste condiţii însă, echipa face un efort, reuşeşte să lege mai bine jocul, să preia iniţiativa, păstrînd-o pînă la pauză, e drept cu cîteva ţîşniri sau sclipiri în atac ale oaspeţilor. În 6 minute (10—15) obţinem trei cornere, dar rămase fără rezultat.

### „MOMENTUL DEMBROVSCHI"

Parcă în compensaţie pentru lipsa de strălucire a lui **Dumitrache** şi **Dobrin,** atacul începe să fie impulsionat de... **Dembrovschi.** Băcăuanul culege baloane din urmă şi el este şi acela care distribuie pase în atac sau iniţiază acţiuni cu multă fineţe şi dezinvoltură. El îi „pune" la cap o minge, dintr-o lovitură liberă, lui **Dumitrache,** dar reluarea acestuia greşeşte de puţin ţinta (min. 18) şi tot el dă semnalul şi finalul unei foarte frumoase acţiuni (min. 20). Şutul lui însă, a fost blocat de **Kamaras.**

ROMÂNIA — GRECIA 1—1 (1—0)

**AU MARCAT :** Dembrovschi (**min. 37**) **şi** Domazos (**min. 50**).

**STADIONUL „23 AUGUST", teren bun, timp frumos, circa 100 000 spectatori.**

**ROMÂNIA : Răducanu 7 — Sătmăreanu 6, Hălmăgeanu 7, Dan 7, Deleanu 8, Dinu 7, Nunweiller VI 9 — Dembrovschi 8+, Dobrin 6 (min. 80 : Gherghelí), Dumitrache 6, Lucescu 8.**

**GRECIA : Ikonomopoulos — Gaitatzis, Kamaras, Spiridon, Dimitriou — Domazos, Haitas — Elefterakis, Sideris (min. 71 : Dedes), Papaioanou, Koudas (min. 46 : Botinos).**

**ARBITRU :** J. Adair (**Irlanda de Nord**), **bun.**

Atacul grec are o perioadă de cădere şi datorită presiunii echipei noastre, dar nu pierde ocazia, atunci cînd i se iveşte, să se arate periculos. **Dan** a oprit cu pieptul un şut al lui **Koudas,** iar **Hălmăgeanu** a intervenit salvator în clipa următoare (min. 22). Sau, peste 6 minute, cînd în urma unei combinaţii pe dreapta **Sideris — Elefterakis,** mingea ajunge în faţa careului la **Papaioanou,** care era complet liber. Noroc însă că mingea a fost trimisă peste poartă.

### ÎN FINE, GOL !

În general însă, la factura scăzută a jocului, pe care — fireşte — şi-a pus amprenta miza mare a partidei, s-a adăugat şi o imprecizie în şuturi. Două şuturi ale lui **Dembrovschi** şi **Dumitrache** trec peste poartă. De asemenea şi cel al lui **Deleanu,** în urma unei lovituri libere indirecte în careu, executată de **Dobrin** (acordată la un atac neregulamentar al lui **Spiridon** asupra lui **Dumitrache).**

APARE ÎNSĂ **Dembrovschi** CARE ÎN MIN. 36 A SCOS O MINGE VENIND ÎN APĂRARE, A COMBINAT CU **Nunweiller VI,** O CENTRARE SPRE **Dumitrache,** DAR **Spiridon** A FOST MAI IUTE ŞI A RESPINS ÎN CORNER. A EXECUTAT **Lucescu,** DE PE DREAPTA, LA MINGE A SĂRIT **Dumitrache** DAR N-A AJUNS, ÎN SCHIMB **Dembrovschi** A CALCULAT MAI BINE TRAIECTORIA MINGII, A VENIT EXACT LA ÎNTÎLNIREA CU EA ŞI A RELUAT CU CAPUL PESTE **Ikonomopoulos** ÎN PLASĂ : 1—0 !

Tribunele răsuflă uşurate, iar echipa română joacă mai calm, mai sigură pe sine, anihilînd reacţia oaspeţilor şi dominînd jocul pînă la finele reprizei.

### SURPRIZA DE DUPĂ PAUZĂ

Dacă în prima repriză **Nunweiller VI** a „împins" atacul nostru, iar **Dembrovschi** l-a „tras" după el, la reluare a fost rîndul lui **Domazos** şi **Papaioanou** să joace aceste roluri.

Nici n-a apucat să se încălzească bine jocul şi iată egalarea, cu totul neaşteptată ; dar oaspeţii au început puternic repriza, iar jucătorii noştri au încercat vechea tactică a temporizării, cu pase la metru pătrat, laterale şi chiar înapoi. Lipsa de exactitate sau, uneori, de inspiraţie duce la erori care scot echipa noastră din atac şi o trec în apărare. Aşa s-a întîmplat în acel minut 50, cînd de pe dreapta **Dinu** a vrut să paseze lateral spre stînga. **Papaioanou** i-a ghicit însă intenţia şi a împiedicat balonul să ajungă la destinaţie, împingîndu-l spre **Domazos.** O scurtă cursă a acestuia cu balonul şi ajuns la circa 20—25 m de poartă, a şutat puternic de pe dreapta spre stînga, trimiţînd mingea în plasă pe lîngă bară. **Răducanu,** surprins sau neatent, n-a reuşit decît să atingă uşor mingea : 1—1.

### „IMPULSUL DOMAZOS"

Acest excelent mijlocaş va stimula apoi jocul echipei sale şi va face ca iniţiativa să treacă de partea ei, profitînd de faptul că „duşul rece" i-a descumpănit pe jucătorii noştri. Aşa se şi explică de ce acum minutele se scurg greu pentru noi, atacul oaspeţilor dovedindu-se tot mai periculos. Un şut al lui **Papaioanou** trece peste poartă (min. 55). Treptat însă, jucătorii români se regăsesc şi pun la încercare apărarea masivă şi dură a elenilor. Fazele însă, se succed la cele două porţi, cu mai multă periculozitate la poarta lui **Răducanu,** care — în min. 62 — lămureşte o situaţie critică. **Sideris** îl găseşte liber, printr-o pasă în cruciş, pe **Botinos. Răducanu** a ieşit la timp pentru a evita un gol.

### RATARE DE LA 3 M !

Cinci minute mai tîrziu, o combinaţie **Dembrovschi — Dobrin** se încheie cu o centrare spre **Lucescu** care trage în adversar, de aici mingea sare la **Dumitrache** şi acesta, de la 3 m, dar în cădere, trimite mingea peste poartă ! Mare ocazie.

Deşi în cîmp oaspeţii mai păstrează iniţiativa, graţie aceloraşi **Domazos** şi **Papaioanou,** la care se adaugă şi **Haitas,** totuşi echipa noastră trece din nou pe lîngă al doilea gol în min. 71, cînd după o excelentă acţiune personală a lui **Dobrin,** un dribling prelungit paralel cu linia de corner, mingea ajunge la **Dembrovschi** care reia cu capul spre colţul porţii, dar **Ikonomopoulos** are o mînă salvatoare, respingînd în corner ! Trei minute mai tîrziu, trecem noi prin emoţii, pentru că **Dedes,** liber pe stînga, se apropie ameninţător de poartă, dar **Dan** are o intervenţie bună îndepărtînd pericolul. Trei noi cornere la poarta lui **Ikonomopoulos** (min. 75, 76 şi 77), rămase fără rezultat, o nouă intervenţie oportună a lui **Răducanu** (min. 82), un şut din întoarcere al lui **Lucescu** (min. 83) şi un corner obţinut în min. 86 de **Gherghelí,** intervenţia de ultimă clipă a lui **Deleanu** la un atac al lui **Botinos** (min. 87) şi un şut „pe lîngă" al lui **Dumitrache** (min. 88) arată rapiditatea atacurilor la cele două porţi şi dramatismul ultimelor minute, cînd oaspeţii au încercat obţinerea victoriei (singura lor şansă pentru calificare), iar echipa noastră a căutat ca prin atac să păstreze egalitatea. Un rezultat de egalitate care ni se pare echitabil.

**Petre GAŢU**

### PUNCT FINAL ÎN GRUPA I

| | | |
|---|---|---|
| **Etapa I** | | |
| 12.X.1968, Basel : Elveţia—Grecia | 1—0 (1—0) | |
| 27.X.1968, Lisabona : Portugalia—România | 3—0 (2—0) | |
| **Etapa II** | | |
| 23.XI.1968, Bucureşti : România—Elveţia | 2—0 (0—0) | |
| 11.XII.1968, Atena : Grecia—Portugalia | 4—2 (2—1) | |
| **Etapa III** | | |
| 16.IV.1969, Lisabona : Portugalia—Elveţia | 0—2 (0—2) | |
| 16.IV.1969, Atena : Grecia—România | 2—2 (0—0) | |
| **Etapa IV** | | |
| 4.V.1969, Portugalia—Grecia | 2—2 (0—0) | |
| 14.V.1969, Lausanne : Elveţia—România | 0—1 (0—1) | |
| **Etapa V** | | |
| 12.X.1969, Bucureşti : România—Portugalia | 1—0 (1—0) | |
| 15.X.1969, Salonic, Grecia—Elveţia | 4—1 (1—1) | |
| **Etapa VI** | | |
| 2.XI.1969, Berna : Elveţia—Portugalia | 1—1 (0—1) | |
| 16.XI.1969, Bucureşti : România—Grecia | 1—1 (1—0) | |

## COMPORTAREA JUCĂTORILOR

**RĂDUCANU (7)** calm, hotărît şi sigur în intervenţii, în special la centrările pe sus. În general, **nu a** fost solicitat cu lovituri pe poartă, periculoase, iar golul primit — impresionant prin măiestria execuţiei — pare că l-a surprins nu numai greşit plasat, ci şi insuficient de pregătit pentru blocarea şutului. După egalare însă, a avut prilejul să salveze buturile noastre în cîte-

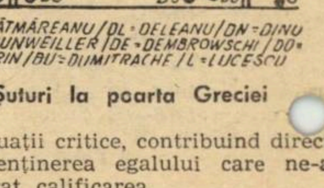


Şuturi la poarta Greciei

va situaţii critice, contribuind direct la menţinerea egalului care ne-a asigurat calificarea.

**SĂTMĂREANU (6)** a avut un început destul de nesigur, marcat de execuţii tehnice greşite şi de un plasament defectuos într-o zonă de acţiune în care adversarul a reuşit — în prima parte a jocului — să creeze cu regularitate un raport de forţe capabil să materializeze intenţiile sale ofensive. Treptat însă, şi-a revenit amintindu-ne, uneori, mai ales în repriza a doua, prin maniera intervenţiilor în apărare şi incursiunile în atac, de forma care l-a consacrat.

**HĂLMĂGEANU (7)** unul din pilonii de bază ai apărării, sobru, atent şi destul de inspirat, în special în acţiunea de recuperare a mingii prin intercepţii. Depăşind scurta perioadă de nesiguranţă de la începutul jocului, a reuşit să-şi aducă o contribuţie tot mai substanţială la neutralizarea atacurilor în zona centrală a apărării, sprijinindu-se reciproc cu Dan, complementul său într-un cuplu a cărei sudură apare tot mai mult ca efect a unui stil de joc apropiat şi al experienţei internaţionale.

**DAN COE (7)** acelaşi jucător care în partidele decisive ştie să-şi etaleze posibilităţile. Deosebit de calm, prompt în intervenţii şi cu o bună dozare a efortului, a reuşit, în ciuda unei scurte perioade de cădere din prima parte a întîlnirii, să termine jocul cu suficiente resurse pentru ca să poată stăvili intenţiile agresive ale adversarului.

**DELEANU (8)** evident cel mai bun apărător al echipei, n-a făcut totuşi [illegible] el excepţie de la începutul şovăielnic al întregii formaţii, început pe care însă l-a depăşit cu mai puţine dificultăţi decît restul colegilor de linie. Ca şi în jocul cu Portugalia, Deleanu s-a făcut remarcat prin incursiuni curajoase în atac şi acţiuni hotărîte în apărare care au barat căile finalizării adverse.

**DINU (7)** resimţind consecinţele unei convalescenţe prelungite, a depus lăudabile eforturi pentru a asigura construcţia jocului la mijlocul terenului, în condiţiile în care adversarul şi-a masat în această zonă principalele forţe. Activitatea sa s-a făcut simţită şi în acţiunile de atac, fără însă ca aceasta să aibă forţa şi eficacitatea necesare pentru a da intenţiilor noastre ofensive finalitatea aşteptată.

**NUNWEILLER VI (9)** a fost jucătorul nostru nr. 1, omniprezent şi model de execuţii tehnico-tactice în situaţiile cele mai variate ale jocului. Realizările sale în teren au contribuit — în condiţiile deosebite în care Dobrin a evoluat sub nivelul posibilităţilor — la rezolvarea unor probleme complexe, de organizare şi coordonare a acţiunilor de atac-apărare, asigurînd echipei un echilibru, care i-a permis în final realizarea sarcinilor de joc.

**DEMBROVSCHI (8+)** o plăcută surpriză. Autorul golului nostru, la o fază fixă în care a făcut dovada iscusinţei sale fotbalistice, băcăuanul a desfăşurat în acelaşi timp o activitate constructivă, pigmentată cu remarcabile execuţii de subtilitate tehnică şi periculoase lovituri la poartă. Pusă la un moment dat sub semnul îndoielii, prezenţa în echipă a lui Dembroschi s-a dovedit — graţie eforturilor acestuia — o confirmare a unei soluţii juste şi inspirate de alcătuire a formaţiei.

**DOBRIN (6)** nerestabilit, complet şi în mod normal sub nivelul valoric pe care i-l cunoaştem. Cele cîteva sclipiri de măiestrie din timpul jocului, dar mai ales dorinţa fierbinte de a apăra culorile ţării, într-o confruntare decisivă în care participarea sa avea pentru coechipieri o deosebită pondere morală, merită a fi subliniate în speranţa că piteşteanul va realiza poate în Mexic ceea ce în mod normal îi caracterizează potenţele sale fotbalistice.

**DUMITRACHE (6)** în ciuda unor incursiuni de cele mai multe ori izolate, în luptă cu masiva apărare greacă, a contribuit totuşi la menţinerea în zona apărării adverse a pericolului de gol, ori de cîte ori echipa noastră se găsea în ofensivă.

**LUCESCU (8)** muncitor, dar uneori jucînd individual, perseverent şi mai ales foarte constant pe toată durata partidei. Căpitanul echipei noastre reprezentative s-a străduit, alături de Dembrovschi, să tragă după el un atac care s-a închegat greoi şi care în pofida numărului mare de acţiuni organizate, a fost lipsit de acea finalitate ce i-ar fi dat dreptul la satisfacţia unei victorii.

ECHIPA GRECIEI a prezentat o apărare masivă, totuşi destul de mobilă, dezminţind printr-un joc atletic şi precis previziunile unor super-optimişti care socoteau apărarea compartimentul cel mai slab al formaţiei. KAMARAS, SPIRIDON, GAITAZIS şi DIMITRIOU au format o linie, sau o zonă, după împrejurări, peste care s-a trecut greu şi în spatele căreia Ikonomopoulos, un portar cu reale calităţi, a fost aproape imbatabil.

MIJLOCAŞII, supranumeric organizaţi şi inteligent conduşi de DOMAZOS — cel mai bun jucă-

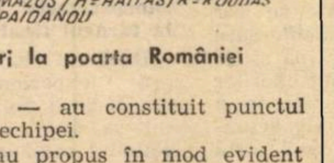


Şuturi la poarta României

tor grec — au constituit punctul forte al echipei.

Ei şi-au propus în mod evident (şi au reuşit în bună măsură) să stăpînească mijlocul terenului, de unde au putut asigura sprijinul eficient al atacului şi al apărării printr-un joc elastic şi combinativ.

ATACUL, surprinzător de agresiv în prima parte a jocului, a cedat treptat unui ritm de joc impus de revenirea accentuată a apărării noastre, dar a continuat să sclipească, uneori periculos, prin tehnica de joc a lui SIDERIS, PAPAIOANOU, KOUDAS şi mai puţin a lui BOTINOS, speranţă neîmplinită a antrenorului Petropoulos.

**Mihai IONESCU**

### STATISTICA JOCULUI LA MOMENTE FIXE
(lovituri executate)

| | ROMÂNIA | GRECIA |
|---|---|---|
| Lovituri de colţ | 15 | 2 |
| Faulturi | 19 | 11 |
| Henţuri | 1 | 2 |
| Aruncări de la margine | 18 | 28 |

## ORELE DINAINTEA DECISIVEI ÎNTÎLNIRI

*„Zilele de foc" ale meciului cu* Grecia *au mii de întîmplări în ele ; aşa de diverse, de semnificative, petrecute la sute de kilometri distanţă* de Bucureşti *şi, fireşte şi în „teatrul" întrecerii, încît a încerca să le cuprinzi, măcar într-un reportaj de sinteză — să-l numim aşa — reprezintă o imposibilitate. În consecinţă vă propunem soluţia să vă purtăm, în rîndurile care urmează, prin cîteva locuri-cheie, în momente-cheie.*

### VINERI

*În toate oraşele ţării se pun la punct amănuntele de organizare a excursiilor pe care* O.N.T. Carpaţi *le efectuează la* Bucureşti *pentru meci. Spre* Capitală *vor călători, cu trenurile şi autocarele, iubitori ai fotbalului din* Vatra Dornei *şi* Oradea, *din* Constanţa *şi* Craiova, *din* Timişoara *şi* Buzău, *de pretutindeni. Programul prevede şi vizitarea unora dintre cele mai frumoase locuri ale* Bucureştiului. *Turismul şi sportul — doi prieteni nedespărţiţi.*

*...Seara, la aeroportul Băneasa sosesc jucătorii greci. Remarcăm, uimiţi, că bagajele sînt de 4—5 ori mai multe, mai voluminoase, decît cele ale unor echipe de faimă, recunoscute pentru minuţiozitatea cu care îşi pregătesc deplasările şi pentru amploarea fastului. Aveam să ne lămurim curînd : în afară de apa şi pastele făinoase luate în Elveţia, li se expediaseră la* Bucureşti *selecţionaţilor greci şi restul alimentelor. „Marea campanie" pe care* Atena *a organizat-o pentru a cuceri un loc în Mexic mergea pînă la cele mai mici şi mai neaşteptate amănunte. La hotelul* „Ambasador", *unde au fost găzduiţi — jucătorii greci n-au utilizat nici măcar apa minerală. Ne-am adus aminte că* Helenio Herrera, *în unul dintre popasurile cu* Internazionale *la* Bucureşti, *a refuzat apa minerală prezentată de omul de serviciu de la* stadionul „23 August", *preferind apa de la cişmeaua sălilor de duş. Dar* Herrera *s-a limitat la apă.* Petropoulos *l-a întrecut cu mult !*

*...La* Snagov, *seara tîrziu, poştaşul de la oficiul comunei aduce un pachet pe adresa lui* Dobrin. *Înăuntru un brîu făcut din blană de iepure, după o metodă renumită cu ani în urmă, denumit* „brîul lui Iov" *(după numele... inventatorului piteştean ca şi* Dobrin.

*...Mult după miezul nopţii, autocarele cu excursionişti greci continuă să sosească la Bucureşti. Porţiunea cinematograful* „Patria" — *cinematograful* „Scala" *devine o mică piaţă* „Omonia". *S-au mutat aici aprinsele discuţii cu* Domazos, Sideris *şi* Papaioanou *ca subiecte ; cînd şi cînd, vreun suporter al lui* Dumitrache *le arată oaspeţilor, vesel şi inofensiv, trei-patru sau cinci degete. Numărul golurilor pe care îl speră. Duelul se duce şi*

Angelo NICULESCU

*prin replicile înscrise pe caroseriile automobilelor, vagoanelor, autocarelor. Aflu că la* Vatra Dornei, *pe un vagon garat acolo de zece zile, o mînă a scris la 6 noiembrie scorul ce avea să se înregistreze pe stadionul „23 August" : 1—1 şi România pleacă în* Mexic.

### SÎMBĂTĂ

*...Cînd îl vezi plin, cu tot rostul pus la punct, nu-ţi poţi da seama ce eforturi reprezintă „toaleta" unui stadion ca „23 August". Am urmărit cîteva ore din ultimele retuşuri ce îi erau aduse în preziua jocului. Montatul drapelelor, curăţirea tribunelor, „coafarea" gazonului, aranjarea uriaşelor panouri cu reclame, verificarea staţiei de amplificare, a porţilor de intrare, a plaselor de la garduri, toate acestea cer o armată de lucrători şi multă trudă.*

*...Spre ora 15 îşi face apariţia echipa Greciei ; oaspeţii sînt puţin iritaţi. Autocarul nu a sosit la ora 14, aşa cum era prevăzut în program. Împărtăşim, ca gazde, un sentiment de regret. Dar lucrurile aveau să se lămurească în clipa în care şoferul autocarului îi prezintă hîrtia cu programul lui* Petropoulos, *hîrtie pe care antrenorul grec cu mîna lui scrisese „ora 15". E rîndul selecţionerului* Petropoulos *să-şi prezinte scuze...*

*...Ajung în centrul oraşului, în orele serii. Aglomeraţia a crescut considerabil. Acum au început să sosească şi vajnicii suporteri ai echipei noastre naţionale. „Formaţiile" care au dat un strălucit examen la meciul cu* Portugalia *sînt în păr. Febra jocului creşte vertiginos.*

*Lupta pentru calificare n-a fost uşoară şi nici lipsită de momente de îndoială. Ajunsă în apropierea liniei de sosire, echipa noastră trebuie să facă dovada unei stăpîniri de sine deosebite, să ştie să se învingă în primul rînd pe ea însăşi.*

### DUMINICĂ

*...„Setra" frînează fără un pic de zgomot în faţa hotelului „Ambasador". Holul geme de lume. Aplauze. Intră jucătorii greci veniţi după micul dejun, în fond şi prînz pentru ei, pentru că pînă la cină nu se vor mai aşeza la masă. Aplauze ca pentru învingători. Suporterii veniţi din* Atena, *din* Salonic, *din aproape toate oraşele Greciei vor să-i facă să creadă pe ai lor că sînt de acum cîştigători. Dar* Domazos, *care ne-a surprins prin francheţea declaraţiilor de la sosire murmură : „E aşa de greu. Aproape imposibil". Tabela de marcaj de după patru ore avea să-l confirme...*

*...„Fiatul" avîndu-l la volan pe un vechi ghid al fotbaliştilor — pe* Constantin Manu *— care i-a avut ani de zile ca pasageri pe* Apolzan, *pe fraţii* Zavoda, *pe* Bone, *pe* Alexandrescu *porneşte de la* Snagov *spre* Bucureşti *cu lotul fotbaliştilor noştri. „Într-un fel, e voiajul spre* Mexic", *observă, glumeţ, conducătorul autocarului. Multe mii de oameni sînt de acum în tribunele stadionului cînd tricolorii se aşează în faţa farfuriei cu friptură şi piure de cartofi.*

*...Convoiuri imense converg spre uriaşul inel de beton. Dimineaţa, în zori, cînd s-a făcut controlul stadionului, doi puşti au fost găsiţi cocoţaţi în unul din pomii de pe taluzurile pe care sînt ridicate tribunele. Nimeni nu i-a observat. Chiotul de bucurie al unuia dintre ei, cînd grupul de oameni de ordine a trecut, i-a trădat. Dramă. Vor rămîne pe dinafară ? Nu. Direcţia stadionului îi invită la meci. Se urcaseră în adăpostul-complice încă de sîmbătă seara ! „Cred că nu era nici ora şapte", apreciază unul dintre ei...*

*...„Setra" şi „Fiatul" se întîlnesc — fără să fi avut rendez-vous — la intrarea în pavilionul cabinelor. Echipele păşesc o vreme alături. Apoi se despart, pentru a se reîntîlni — cîteva zeci de minute mai încolo — jos, la gura tunelului, în preajma covorului de iarbă. Acolo unde, pentru una va începe drumul spre* Mexic, *iar pentru alta, tot acolo, se va sfîrşi.*

*Acum cînd drumul spre* Mexic *s-a deschis pentru ea, naţionala noastră atacă obstacolul cel mai greu, apariţia pe prima scenă a fotbalului mondial. O apariţie plină de răspundere care nu se va produce — aşa cum o dorim şi o sperăm — fără muncă, fără seriozitate şi perseverenţă în campania de pregătire a C.M. 1970.*

**Eftimie IONESCU**

| DETALII STATISTICE | ELEMENTE TEHNICO-TACTICE | | | | | | | | EFICACITATEA | | | ACŢIUNI ATAC-APĂRARE | | | | | |
|---|---|---|---|---|---|---|---|---|---|---|---|---|---|---|---|---|---|
| | PASE | | PRELUĂRI | | CENTRĂRI | | DEGAJĂRI | | LOVITURI | | | ATAC POZIŢ. | | CONTRAATAC | | RECUPERĂRI | |
| JUCĂTORI | B. | G. | B. | G. | P. | I.P. | P. | I.P. | A. | P.P. | GOL | F. | N.F. | F. | N.F. | D. | I. |
| RĂDUCANU | — | — | — | — | — | — | — | — | — | — | — | — | — | — | — | — | — |
| SĂTMĂREANU | 18 | 5 | 12 | 4 | 2 | 3 | 1 | 1 | 4 | — | — | — | — | — | — | 5 | 5 |
| HĂLMĂGEANU | 12 | 3 | 6 | 3 | — | — | 2 | 2 | — | — | — | — | — | — | — | 6 | 8 |
| DAN COE | 14 | 3 | 8 | 3 | — | — | 2 | 1 | — | — | — | — | — | — | — | 8 | 5 |
| DELEANU | 16 | 4 | 19 | 5 | 3 | 1 | 2 | 1 | 2 | — | — | — | — | — | — | 4 | 7 |
| DINU | 32 | 5 | 18 | 3 | 2 | 1 | 1 | — | 3 | 1 | — | — | — | — | — | 8 | 4 |
| NUNWEILLER VI | 47 | 4 | 8 | 3 | 2 | — | — | — | 2 | 2 | — | — | — | — | — | 6 | 6 |
| DEMBROWSCHI | 18 | 2 | 8 | 1 | — | 2 | — | — | 1 | 1 | 1 | — | — | — | — | 2 | 2 |
| DOBRIN | 6 | 3 | 3 | 2 | 2 | — | — | — | — | 2 | — | — | — | — | — | 1 | 1 |
| DUMITRACHE | 7 | 4 | 3 | 2 | 2 | 1 | — | — | 1 | 2 | — | — | — | — | — | 1 | — |
| LUCESCU | 10 | 3 | 10 | 2 | 7 | 3 | — | — | 1 | 1 | — | — | — | — | — | 3 | 1 |
| GHERGHELI | 2 | — | 2 | — | — | — | — | — | — | — | — | — | — | — | — | 1 | — |
| TOTAL ROMÂNIA | 182 | 36 | 97 | 29 | 20 | 11 | 8 | 5 | 14 | 9 | 1 | 16 | 14 | 8 | 8 | 45 | 39 |
| TOTAL GRECIA | 156 | 19 | 83 | 12 | 5 | 7 | 14 | 8 | 4 | 2 | 1 | 4 | 8 | 3 | 5 | 32 | 41 |

LEGENDĂ : B = BUNE / G = GREŞITE / P = PRECISE / I.P. = IMPRECISE / A = AFARĂ
P.P. = PE POARTĂ / F = FINALIZAT / N.F. = NEFINALIZAT / D = DEPOSEDĂRI
I = INTERCEPŢII

# ACEȘTI „TRICOLORI" VOR MERGE ÎN MEXIC

**de J. PH. RÉTHACKER**
**redactor șef adjunct la „France Football"**

*In lipsa tricolorilor francezi, vom avea totuși „tricolori" in Mexic: pe cei români! Echipa franceză a lui Georges Boulogne, adică cea „a noului val", are totuși consolarea de a fi cîștigat un meci contra României,* (N.N.: e vorba de meciul de verificare susținut de noi la 30 aprilie la Paris), *inainte de a-și fi salvat onoarea la Oslo (3—0 cu Norvegia) și la Paris (3—0 cu Suedia). In oriče caz, sintem triști că nu vom vedea Franța jucînd în Mexic...*

*Acest turneu final îi va avea însă pe români.*

*In ceea ce ne privește, sintem relativ surprinși de acest triumfal succes al echipei române, al unui fotbal care muncește de luni de zile și care — în mod sigur — a progresat pînă la nivelul elitei.*

Am întrevăzut posibilitățile acestei echipe române întinerite, pe Wembley, în ianuarie, contra Angliei, *această echipă atît de feroce pe teren propriu. Atunci am apreciat prospețimea ei, ca și abilitatea tehnică individuală și colectivă a unei formații care știe să calmeze jocul sau să-i accelereze brusc alura, după cursul evenimentelor. Atunci am admirat pentru prima oară talentul tînărului* Radu Nunweiller, *ca și pe cel al atacantului „exploziv" care se numește* Dumitrache.

*Așa încît, reușita finală în aceste preliminarii, a echipei române nu ne miră prea mult, deși în meciul de duminică ea nu ne-a satisfăcut la nivelul așteptărilor.*

*Este evident că echipa Greciei (în mare progres pe planul jocului colectiv) a contrariat jocul românilor, a profitat de enervarea acestora și de teama lor. Căci grecii, rapizi, vioi, bine organizați în apărare, posedau armele necesare pentru a tulbura echipa României. Marcajul individual foarte riguros al apărătorilor greci a jenat băieți ca* Dobrin *și* Dumitrache. *Primul, nu este atît de exploziv pentru a ști să evadeze dintr-o astfel de „închisoare". Cît despre Dumitrache, acesta a fost și el ținut la respect de către Spiridon și, în plus, supravegheat sever de către „libero"-ul grec Kamaras. Era prea mult pentru un singur om.*

*Celălalt punct sensibil al echipei române privește apărarea. Ni s-a părut că fundașii au fost prea adesea greoi și rigizi. In mod special, apărării centrale îi lipsește un jucător vioi și rapid, capabil să țîșnească și să completeze pe un* Hălmăgeanu *sau un* Dan Coe. *Mi se spune aici că* Boc *ar fi acest element indispensabil. Pe de altă parte, această apărare centrală n-a fost prea inspirată duminică în plasamentul său, acea „acoperire" indispensabilă nefiind aplicată cu spontaneitate și metodă.*

*Din fericire, au existat un* Radu Nunweiller *în mijlocul terenului și un* Dembrovschi *în atac, pentru a salva România de o amară deziluzie. Cel dintîi a organizat jocul cu singe rece și luciditate. Poate că uneori a abuzat de driblinguri, dar pînă la urmă acestea i-au reușit.* Dembrovschi *a picat și el la momentul oportun, pentru a da eficacitate atacului. Este un mare „muncitor în teren" dar și un jucător clasic foarte util. In repriza a doua, el ar fi putut aduce victoria României, dacă n-ar fi fost reflexul extraordinar al portarului grec.*

*Nu vrem să fim prea severi față de echipa României. In definitiv, ea „și-a îndeplinit contractul", cum se spune în țara mea, atunci cînd vrei să arăți că ai dus la bun sfîrșit ceea ce ți-ai propus. Mai ales că, cred eu,* echipa României este capabilă de mult mai mult decît a arătat duminică. *Va trebui acum să învețe să-și impună jocul și personalitatea, în fața celor mai decișI adversari. In această ultimă privință, grecii ne-au oferit un bun exemplu, printr-o rațională organizare a jocului și — cum spuneam mai sus — prin progresul realizat de ei în materie de joc colectiv. Fotbalul lor nu mai este orbesc iar un jucător ca* Domazos *este demn de cei mai buni conducători de joc din Europa. Spre cinstea lor, românii au rezistat bine acestor băieți greci atît de hotărîți să-și*

*apare unica șansă din toate puterile.*

*Intr-un anumit sens, echipa României seamănă cu cea a Franței, are aceleași calități și defecte; e tînără dar în același timp neexperimentată. Nu va progresa decît jucînd multe meciuri peste hotare. Din acest punct de vedere, prezența sa în Mexic va fi binefăcătoare și folositoare.*

*Ceea ce era mai greu pentru echipa României s-a realizat. Viitorul îi aparține.*

# REZULTATUL FINAL AL PRIMEI GRUPE PRELIMINARE E JUST

**de MARIO WIDMER**
**redactor la ziarul „Blick" din Zürich**

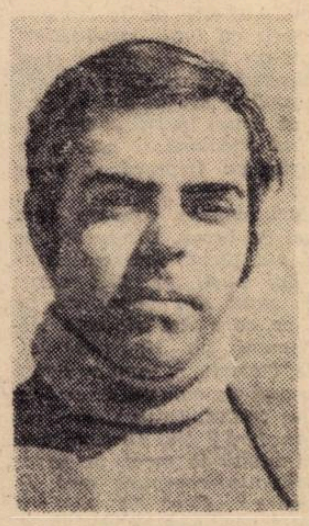

Pentru România a început duminică pe stadionul „23 August" din București drumul spre un viitor mai bun al echipei naționale de fotbal sau, poate, al unei serii de amărăciuni care o așteaptă în altitudinea de peste 2000 de metri a Mexicului, în anul viitor.

În ori ce caz, ceea ce este cel mai important, acest 1—1 cu Grecia are un rezultat pozitiv: România s-a calificat pentru turneul final al C.M., lucru care împlinește toate speranțele care s-au pus în această țară, mai ales după victoria obținută la Lausanne în fața Elveției.

Căpitanul echipei române, **Mircea Lucescu**, îmi explica, după meci, de ce atît el cît și ceilalți coechipieri ai săi au jucat adeseori greșit, imprecis, de-a lungul celor 90 de minute. El îmi spunea: **„Noi nu știm încă să jucăm astfel de meciuri, importante, decisive. De aceea am fost nervoși și aș putea să adaug că, între alte semne de nervozitate de care am fost cuprinși, se numără și acela că de două nopți nici unul dintre noi n-a dormit bine".**

În ori ce caz, o dată trecute emoțiile (și greul!) calificării, în România munca grea de-abia acum începe. Echipa națională trebuie ca în lunile următoare să devină cu adevărat un „team". Nu cred că în acest interval dintre obținerea calificării și plecarea spre Mexic se vor putea găsi noi talente care să întărească echipa și de aceea munca antrenorilor va trebui să conste în a alcătui, din cadrele actuale, o echipă a cărei forță să stea în jocul de ansamblu și nu în realizările individuale. Cum aceasta? **Prin cît mai multe jocuri de ansamblu ale naționalei, prin cît mai multe jocuri internaționale în țară sau peste hotare! Pentru aceasta trebuie însă ca interesele cluburilor să fie lăsate pe plan secundar, pînă la Mexic fotbalul românesc să se orienteze către acest unic țel, buna reprezentare prin „unsprezecele" său prezent la turneul final al C.M.**

Dacă nu se va întîmpla așa (experiența pe care am făcut-o noi cu Elveția mi se pare concludentă) fotbalul românesc va avea decepții.

La ce mă refer? În 1966, Elveția a reușit să se califice pentru C.M. de la Londra, unde a căzut într-o serie foarte grea, cu Spania, R.F. a Germaniei și Argentina. Toate jocurile au fost pierdute de către echipa elvețiană și aceasta din următoarele motive:

— adversarii erau puternici;

— Elveția, din momentul calificării și pînă aproape de plecarea la Londra, nu s-a preocupat de loc de echipa națională;

— elvețienii nu erau obișnuiți cu ritmul unor jocuri grele, la nivel de C.M., într-un interval atît de mic de zile.

Ca și Elveția acum trei ani, și România s-a calificat duminică în C.M. printr-un meci în care a avut o doză de șansă. **Cu toate acestea, eu sînt convins că rezultatul final al primei grupe preliminare (calificarea României) este just,** chiar dacă nu-mi poate ieși din minte autogolul lui Michaud de la Lausanne...

Cu tot paralelismul pe care-l fac între calificarea României pentru **Mexic** și calificarea Elveției în precedenta ediție, pentru Londra, nu pot ignora că România are un avantaj pe care noi nu l-am avut atunci: are **o echipă tînără. O echipă care poate face mult, dacă cu ea se va lucra mult.** De aceea cred că România nu trebuie să-și piardă timpul acum sărbătorindu-și calificarea, ci să **lase** ca această sărbătoare să aibă loc... după **Mexic.** Nu vreau să spun că România poate deveni campioană mondială în **1970,** dar ea poate fi una din marile surprize ale viitorului turneu final al C.M.

Succes și multă muncă pînă la Mexic!

Dumitrache trimite mingea spre poarta Greciei

# „FELICIT PE JUCĂTORII ROMÂNI ȘI PE ANTRENORUL LOR"

**de KOOS DE BOER**
**redactor la „Geillustrede Pers" din Amsterdam**

Am venit la București pentru a-mi completa datele pe care le culeg de mai mult timp în vederea editării unei lucrări ilustrate despre cele 16 echipe de fotbal ale lumii care își vor disputa în 1970 la Mexic celebra Cupă „Jules Rimet".

Sînt încîntat că echipa unei țări care are o Capitală atît de frumoasă și locuitori atît de amabili a cîștigat dreptul de a se deplasa în Mexic. Felicit pentru această mare realizare pe jucătorii români și pe antrenorul lor.

Niciodată o asemenea finală înverșunată, ca aceea pe care am văzut-o duminică disputată de fotbaliștii greci și români, nu are o grandoare excepțională, dar ambianța acestui meci și ambiția românilor au fost într-adevăr grandioase.

Mi-a făcut plăcere să văd golul atît de fotografic a lui Dembrovschi, să trăiesc emoția egalării, să simt speranțele grecilor, să-i văd pe români în uriașul lor efort de a se califica cu o victorie și să-l admir pe acest excelent portar Ikonomopoulos care le-a stat în cale.

Aș vrea să le spun românilor că dacă meciul lor decisiv cu Grecia a fost o uzură nervoasă justificată, pentru Mexic ei vor trebui să se organizeze mai bine, în special la centrul terenului și în apărare. În Mexico sau în alt oraș, ei vor întîlni echipe mai complete decît aceea eliminată acum, a Greciei, și prin urmare vor trebui să îmbunătățească, în special, marcajul individual, marcajul om la om. Consider că reprezentativa României poate s-o facă și desigur că a și făcut-o de îndată ce a învins Elveția la Lausanne și a remizat cu Grecia la Atena. Dar, atenție!...

Nu pot să închei rîndurile mele fără să aduc complimente unui mare jucător pe care l-am văzut în echipa României. Este vorba de *Radu Nunweiller.* Un arhitect minunat sau un dirijor de reputație mondială, la alegerea dv. cum ați dori să-l numiți după această părere a unui ziarist străin care a „cenzurat" multe echipe și mulți jucători celebri ai lumii.

Am cunoscut la București încă o echipă pe care o voi revedea în Mexic și mi-a plăcut această cunoștință nouă.

Îi doresc să prepare bine premiera sa din Mexic, cu multă îndîrjire, să ignore complimentele mele sincere. Jucătorii să le citească, dar să le uite repede.

Sînt încîntat că v-am cunoscut.

La revedere, peste cîteva luni, în Mexic!

## Divizia B

# LIDERUL ÎMVINS DE ULTIMA CLASATĂ!

**Chimia Rm. Vîlcea — Ripensia Timişoara 1—0 (0—0)**

A MARCAT : **Sîrbu** (min. 89).

CHIMIA : Forgaciu — Ciobanu, Păciulete, Sîrbu, Petrică — George, Stingă — Toma, Mihăilescu, Ionescu (min. 70 Drăguşin), Tifirel.

RIPENSIA : Popa — Rotaru, Călinin, Erdei, Surdan — Fülöp, Petrovici — Kun II, Seceleanu, Dobîndă, Panici.

A arbitrat foarte bine : **Gh. Lămona** (Bucureşti).

Jocul a durat 96 de minute pentru că arbitrul a marcat orice încercare de tragere de timp din partea echipei oaspete, venită la Rm. Vîlcea cu intenţia vădită de a obţine un punct. Aceasta s-a văzut şi din aşezarea în teren, unde **Petrovici** acţiona în faţa fundaşilor centrali, iar **Seceleanu** juca retras, ca al treilea mijlocaş. Apărîndu-se organizat şi contraatacînd de cîteva ori foarte periculos prin **Kun II şi Panici**, timişorenii au reuşit să menţină scorul alb pînă în min. 89 cînd, epuizaţi fizic şi nervos, au cedat în faţa unei echipe dezlănţuite. De fapt, chiar de la început gazdele atacă furibund buturile timişorene, însă acţiunile lor sînt insuficient organizate, ceea ce uşurează misiunea apărătorilor adverşi. Vîlcenii au numeroase ocazii de a deschide scorul prin **Stingă** (min. 17), **Tifirel** (min. 22), **Mihăilescu** (min. 24 şi 36), dar aceştia se grăbesc şi ratează sau portarul **Popa** are intervenţii salvatoare. Totuşi, ei reuşesc să înscrie un gol în min. 30, dar just anulat de arbitru, deoarece **Ionescu** şi-a potrivit balonul cu mîna. Oaspeţii au prima acţiune mai periculoasă în min. 36 cînd şutul prin surprindere de la 20 m. al lui **Petrovici** este respins în ultimă instanţă de **Forgaciu**. Chimiştii atacă cu fundaşii la centru şi în min. 41 **Păciulete** trimite cu capul spre poarta goală. Toată lumea vede gol, dar mingea trece milimetric pe lîngă bară. După pauză, dominarea gazdelor devine şi mai insistentă şi — în spiritul dreptăţii — în min. 89 înscriu golul victoriei prin **Sîrbu**, care reia cu capul mingea pasată tot cu capul de Păciulete.

**I. PREDIŞOR**
corespondent

P.S. Nu putem fi de acord cu atitudinea antrenorului timişorean George Drăghiescu care la sfîrşitul partidei a avut o ieşire ireverenţioasă faţă de brigada de arbitri.

# NICI O PANĂ LA „METRONOMUL" VICTORIILOR LOCALE

**Olimpia Satu Mare — Olimpia Oradea 2—1 (1—0)**

AU MARCAT : **Borota** (min. 4), **Naghi** (min. 51) respectiv **Szakacs III** (min. 50).

OLIMPIA : Pusztai — Popa, Jula, Knoblau, Boceşa — Gerö, Petz — König (min. 62 Bocor), Borota, Kincses, Naghi.

OLIMPIA : Mărculescu — Medveş, Serfözö, Tanţoş, Levai — Bacoş, Iacob — David (min. 73 Covaci), Benczik, Petrică, Szakacs III.

A arbitrat corect **V. Ţopan** (Cluj).

Învinsă, de regulă, în deplasare, formaţia locală a reuşit în schimb să nu piardă nici măcar un punct pe teren propriu, lucru ce s-a petrecut şi în compania Olimpiei Oradea.

Olimpia Satu Mare — formaţie care în acest joc s-a asemănat cu o orchestră în care nimeni nu a cîntat fals, dar n-a avut nici un veritabil solist — a dominat totuşi această întîlnire, a conceput cîteva acţiuni bune, nereuşind însă să înscrie mai mult decît îi era necesar pentru a-şi adjudeca cele două puncte.

Ce-i lipseşte acestei formaţii pentru a se afirma şi în deplasare ? Se pare că la ora actuală este lipsită de coeziunea psihică dintre jucători, de un suficient sprijin reciproc în teren. Se întîmplă adesea ca posesorul mingii să fie lăsat să se descurce singur, cum poate. Şi aşa însă, localnicii ar fi putut învinge la un scor concludent dacă *Naghi* (min. 43 şi 77) mai ales, dar şi *Borota* şi *Kincses* ar fi fructificat ocaziile bune avute. Orădenii au fost parteneri incomozi pentru fotbaliştii sătmăreni, au ştiut să temporizeze bine jocul la mijlocul terenului şi au punctat destul de periculos (dar de prea puţine ori) prin Szakacs III.

Disputa, în ansamblul ei, nu s-a ridicat la un nivel tehnic prea bun. Dimpotrivă, ea a scos în evidenţă faptul că nici una dintre echipe nu deţine acum forma ei cea mai bună, că îndeosebi echipa gazdă trece printr-o perioadă mai dificilă, manifestînd stagnare în ascensiunea anunţată în jocurile de pregătire. Orădenii, şi ei foşti secondanţi ai liderului în ediţia precedentă a campionatului divizionar B, nu confirmă. Dar poate nu e încă momentul să tragem concluzii...

**V. VASILIU**
corespondent

# OASPEŢII AU DE CE SE PLÎNGE...

Confruntarea celor două echipe a prilejuit numeroşilor spectatori din localitate un joc plăcut, antrenant, cu numeroase faze de poartă şi inversări spectaculoase de scor. Dornici să înscrie încă din primele minute, gazdele au căutat să forţeze ritmul jocului, avîntîndu-se prea mult şi uneori riscant în terenul advers, uitînd însă un lucru elementar, acela de a marca cu stricteţe rapidele „vîrfuri" ale Ceahlăului.

Dominarea gazdelor a devenit apoi din ce în ce mai sterilă, acţiunile lor fiind lăsate de multe ori la voia întîmplării sau rezolvate cu mult succes de apărarea foarte sigură, solidă şi mobilă a oaspeţilor. Aceştia, după ce au trecut prin perioada critică de la începutul partidei, au devenit mai „obraznici", mai întreprinzători în fazele de poartă, reuşind în minutul 29 (ceea ce gazdele nu reuşiseră după multe ratări) să deschidă scorul prin **Mangalagiu**.

Încurajată de înscrierea acestui gol, echipa oaspete a controlat jocul, impunîndu-se prin faze simple, bine gîndite şi orientate de linia mediană, care a ramificat acţiunile pe întreaga suprafaţă a terenului oferind atacanţilor ocazii ; transformate, ele ar fi adus echipei din Piatra Neamţ două puncte sigure. Dar toată această dominare a fost numai pînă la pauză, căci după aceea gazdele, prin introducerea în formaţie a lui **Cioca**, au jucat mai bine, reuşind să egaleze la numai patru minute de la reluare. Dezorientaţi de primirea golului jucătorii oaspeţi au căutat să echilibreze jocul dar nu au reuşit deoarece accidentarea stupidă a fundaşului **Nicoară** a creat o fisură serioasă în angrenajul apărării care pînă atunci jucase excelent.

**V. IORDACHE**
corespondent

**Dunărea Giurgiu — Ceahlăul P. Neamţ 3—1 (0—1)**

Au marcat : **Pană** (min. 49 şi 60), **Chiru** (min. 80 din lovitură de la 11 m), respectiv **Mangalagiu** (min. 29).

DUNĂREA GIURGIU : Tudorache — Iacob, Tudor, Badea, Marin — Sandu (min. 46 Cioca), Chiru — Leşeanu, Cristache, Pană, Lungu.

CEAHLĂUL P. NEAMŢ : Mitrofan — Zaharia, Ienciu, Gheorghe, Nicoară (min. 50 Onica) — Dragu, Renţea — Pătraşcu, Mangalagiu, Niţă, Enache (min. 70 Seceleanu).

A arbitrat bine **Nicolae Cursaru**, (Ploieşti).

# AŞTEPTĂM INTERVENŢIA FERMĂ A F.R.F.!

**Politehnica Galaţi — Progresul Bucureşti 1—1 (1—1)**

AU MARCAT : **Radu Ionescu** (min. 2) pentru Progresul şi **Zdrăilă** (min. 26) pentru Politehnica.

POLITEHNICA : Enache — Ungureanu, Tudorie, Dima, Mureşan — Stancu, Lehăduş — Bucur, Bofescu (min. 46 Bretan), Zdrăilă, Zotincă.

PROGRESUL : Manta — Viorel Popescu, Grama, Mândoiu, Dumbravă — Dudu Georgescu, Beldeanu — Radu Ionescu (min. 46 Matei), Pavlovici, Raksi, Ţarălungă (min. 55 Soangher).

A arbitrat **Vasile Buimistruc**, care, prin decizii greşite a provocat incidente regretabile.

Cei 6.000 de suporteri gălăţeni care au umplut pînă la refuz tribunele stadionului „Portul roşu" doreau, desigur, o victorie cu orice preţ a studenţilor locali, dar golul „picat" în poarta apărată de Enache chiar în min. 2 (autor *Radu Ionescu*) a dezlănţuit o furtună de proteste şi apostrofări, abătută nu numai asupra arbitrului de la centru dar şi a echipierilor Progresului, acuzaţi că ar fi înscris din poziţie de ofsaid. Timp de 88 de minute după aceea, stadionul a fost transformat într-un veritabil crater de vulcan, care a început să erupă bulgări de pămînt, pietre şi... sticle. Într-o asemenea atmosferă, nervozitatea a crescut şi în teren, dînd naştere la faulturi în lanţ, la incidente între cele două formaţii şi la altercaţii greu potolite prin intervenţia antrenorilor Petre Rădulescu (Politehnica), Victor Stănculescu şi Al. Caricaş (Progresul).

Egalarea a venit în min. 26, ca urmare a unei greşeli a arbitrului Buimistruc : după ce a fluierat 11 m şi apărarea bucureşteană s-a oprit arbitrul a lăsat totuşi pe *Zdrăilă* să continuie acţiunea (legea avantajului !?) şi să înscrie uşor pe lîngă un Manta uluit... Dar nici această echilibrare a jocului şi a scorului nu a atenuat atitudinile violente din tribune şi de pe gazon. Protestele au atins paroxismul în min. 50 cînd Beldeanu, reuşind să fenteze pe imbatabilul (pînă atunci) Tudorie, a înscris un gol fulgerător. Iniţial, arbitrul de centru l-a acordat, dar tuşierul I. Ciolan a rămas mult timp cu steagul ridicat pentru poziţia „afară din joc" a lui Pavlovici, care nu influenţase însă cu nimic faza, deci nu putea fi decît un ofsaid pasiv. La protestele gălăţenilor, Buimistruc a început pertractări cu tuşierul său, care şi-a menţinut semnalizarea. Golul a fost pentru a doua oară confirmat, dar arbitrul timorat de copioasele huiduieli din tribune, a revenit pentru a treia oară. În această atmosferă încărcată, studenţii gălăţeni duc atacurile în trombă, dar apărarea calmă a Progresului, cu Grama, Mândoiu, Viorel Popescu, prompţi în intervenţii de ultimă clipă, reuşeşte să ţină piept. Ultimul fluier a fost şi semnalul unei noi ploi de pietre abătută la intrarea spre cabine, asupra arbitrilor şi jucătorilor bucureşteni.

Iar la îmbarcarea în autobuz, cu toate măsurile de ordine şi intervenţia hotărîtă a oficialilor gălăţeni, cîţiva suporteri certaţi cu disciplina au încercat să taie cauciucurile autobuzului şi au lansat un nou bombardament cu pietre asupra geamurilor transformate în ţăndări. Aşteptăm intervenţia fermă a F.R.F.

**AL. VIDRAN**

## REZULTATE ● CLASAMENTE ● ETAPA VIITOARE

### SERIA I

Politehnica Galaţi — Progresul Buc. 1—1 (1—1) ; Metalul Buc. — Portul Constanţa 3—0 (3—0) ; Dunărea Giurgiu — Ceahlăul P. Neamţ 3—1 (0—1) ; Progresul Brăila — Oţelul Galaţi 1—1 (1—1) ; Chimia Suceava — Gloria Bîrlad 3—2 (2—1) ; Flacăra Moreni — Sportul studenţesc Buc. 4—0 (1—0) ; Metrom Braşov — Ştiinţa Bacău 2—1 (1—0) ; Metalul Tîrgovişte — Poiana Cîmpina 2—1 (2—1).

| | | | | | | |
|---|---|---|---|---|---|---|
| 1. | Progresul Buc. | 13 | 7 | 4 | 2 | 22—6 | 18 |
| 2. | Metalul Buc. | 13 | 7 | 3 | 3 | 26—15 | 17 |
| 3. | Flacăra | 13 | 6 | 3 | 4 | 22—18 | 15 |
| 4. | Metalul Tîrgovişte | 13 | 6 | 3 | 4 | 23—20 | 15 |
| 5. | Dunărea | 13 | 6 | 3 | 4 | 17—18 | 15 |
| 6. | Portul | 13 | 7 | 0 | 6 | 20—16 | 14 |
| 7. | Politehnica | 13 | 6 | 2 | 5 | 15—16 | 14 |
| 8. | Poiana | 13 | 5 | 3 | 5 | 17—17 | 13 |
| 9. | Chimia | 13 | 6 | 1 | 6 | 12—13 | 13 |
| 10. | Metrom | 13 | 5 | 3 | 5 | 16—17 | 13 |
| 11. | Oţelul | 13 | 5 | 3 | 5 | 17—20 | 13 |
| 12. | Progresul Brăila | 13 | 4 | 3 | 6 | 18—18 | 11 |
| 13. | Gloria | 13 | 4 | 3 | 6 | 23—28 | 11 |
| 14. | Ceahlăul | 13 | 5 | 0 | 8 | 11—19 | 10 |
| 15. | Ştiinţa | 13 | 3 | 2 | 8 | 10—19 | 8 |
| 16. | Sportul studenţesc | 13 | 2 | 4 | 7 | 16—25 | 8 |

ETAPA VIITOARE (23 noiembrie) : Chimia — Metalul Buc., Poiana — Oţelul, Metrom — Portul, Sportul studenţesc — Progresul Brăila, Ştiinţa — Metalul Tîrgovişte, Politehnica — Flacăra, Progresul Bucureşti — Dunărea, Ceahlăul — Gloria.

### SERIA II

C.F.R. Timişoara — Metalul Hunedoara 3—0 (1—0) ; Minerul Baia Mare — C.S.M. Reşiţa 1—0 (0—0) ; Chimia Rm. Vîlcea — Ripensia Tim. 1—0 (0—0) ; Minerul Anina — C.F.R. Arad 4—1 (1—0) ; C.S.M. Sibiu — Metalul Tr. Severin 2—1 (1—1) ; Vagonul Arad — Electroputere Craiova 1—0 (0—0) ; Gaz metan Mediaş — Metalurgistul Cugir 1—0 (1—0) ; Olimpia Satu Mare — Olimpia Oradea 2—1 (1—0).

| | | | | | | |
|---|---|---|---|---|---|---|
| 1. | C.S.M. Sibiu | 13 | 7 | 3 | 3 | 15—10 | 17 |
| 2. | Vagonul | 13 | 7 | 2 | 4 | 13—11 | 16 |
| 3. | Ripensia | 13 | 7 | 1 | 5 | 28—17 | 15 |
| 4. | C.F.R. Tim. | 13 | 6 | 3 | 4 | 17—11 | 15 |
| 5. | Minerul B. M. | 13 | 6 | 3 | 4 | 10—6 | 15 |
| 6. | C.S.M. Reşiţa | 13 | 5 | 4 | 4 | 17—11 | 14 |
| 7. | Olimpia S. M. | 13 | 7 | 0 | 6 | 20—19 | 14 |
| 8. | Olimpia Oradea | 13 | 6 | 2 | 5 | 20—20 | 14 |
| 9. | Electroputere | 13 | 6 | 2 | 5 | 13—14 | 14 |
| 10. | Minerul Anina | 13 | 6 | 1 | 6 | 24—20 | 13 |
| 11. | Metalurgistul | 13 | 6 | 1 | 6 | 15—15 | 13 |
| 12. | C.F.R. Arad | 13 | 5 | 2 | 6 | 21—18 | 12 |
| 13. | Metalul Huned. | 13 | 3 | 4 | 6 | 11—17 | 10 |
| 14. | Gaz metan | 13 | 5 | 0 | 8 | 12—21 | 10 |
| 15. | Chimia | 13 | 4 | 0 | 9 | 13—23 | 8 |
| 16. | Metalul Tr. Sev. | 13 | 4 | 0 | 9 | 10—26 | 8 |

ETAPA VIITOARE (23 noiembrie) : Chimia — Vagonul, Gaz metan — Metalul Hunedoara, Metalul Tr. Severin — Olimpia Oradea, C.F.R. Arad — Minerul Baia Mare, Olimpia Satu Mare — C.S.M. Reşiţa, Ripensia — C.S.M. Sibiu, Metalurgistul Cugir — Minerul Anina, Electroputere — C.F.R. Timişoara.

## Divizia C

# SCORUL PUTEA FI ŞI MAI MARE

Desfăşurată pe stadionul din Teliuc, frumoasă aşezare pe Valea Cernei, pe un teren bun şi un timp minunat, întîlnirea dintre Minerul şi Soda Ocna Mureş începe în nota de dominare a gazdelor care declanşează ofensiva încă de la primul semnal al arbitrului, dovedind o bună pregătire fizică şi un elan demn de laudă. Băieţii inimosului antrenor *Gheorghe Gavena* au jucat 45 de minute „ca la carte". Ei s-au aflat pe tot terenul, au fost primii la balon şi, într-un joc viu disputat, au încercat poarta lui *Negoiţă* prin şuturi de la distanţă şi din poziţii dificile ; au atacat pe aripi cu acţiuni în viteză, învingîndu-l astfel de două ori pe portarul oaspete, prin golurile lui *Ştefan* (min. 14) şi *Coş* (min. 29). Scorul putea fi şi mai mare dacă *Hristo* şi *Ciovică* nu ar fi ratat ocazii favorabile şi dacă apărarea oaspeţilor nu ar fi jucat prudent şi calm, remarcîndu-se în mod deosebit *Duca*, care în min. 27 a scos mingea de pe linia porţii (portarul *Negoiţă* fiind ieşit neinspirat din poartă).

În prima parte a reprizei secunde, minerii furnizează un joc dinamic, marcat de o luptă însufleţită, acţionează cu multă claritate, efectuînd o bună circulaţie a mingii pe care în min. 47 *Coş* o introduce pentru a treia oară în poarta oaspeţilor, după ce făcuse „mat" apărarea. Din min. 67 gazdele slăbesc ritmul, oaspeţii profită contraatacînd periculos şi reduc din handicap în min. 70 prin *Moazingşe*.

În ultimele 20 de minute partida devine nervoasă, fragmentată şi aceasta în pofida faptului că gazdele continuă să domine.

**ION VLAD**
corespondent

**Minerul Teliuc — Soda Ocna Mureş 3—1 (2—0)**

AU MARCAT : **Ştefan** (min. 14), **Coş** (min. 29 şi 47), respectiv **Moazingşe** (min. 70).

MINERUL : Sdrenca — Colculescu, Şerban I, Furman, Lehman — Ciriea, Şerban II (min. 75 Papiţă) — Hristo (min. 89 Modîlcă), Ciovică, Ştefan, Coş.

SODA : Negoiţă — Onat, Duca, Cadar, Castalan — Rat, Neamţu — Löret, Sanislav, Gatea (min. 55 Baciu), Vancea (min. 56 : Moazingşe).

A arbitrat corect **Iosif Raşca** (Arad).

# JOC DE SLABĂ FACTURĂ

Cei 25—30 de spectatori (!) veniţi la acest meci au asistat la un joc anost, de o slabă factură tehnică. Jucătorii echipei Dacia, conduşi de noul antrenor *J. Lăpuşneanu*, au fost cei care au încercat să forţeze rezultatul, mai ales în cursul primei reprize. Dar n-au reuşit să deschidă scorul. O dată cu începutul celei de-a doua reprize, jocul devine dur, cu un lanţ neîntrerupt de faulturi, în care excelează jucătorul *Bieth* de la Comerţul. Faulturi au existat şi în prima parte a meciului, în minutul 32 *Muşat* de la Dacia fiind eliminat de pe teren tocmai în urma unei astfel de abateri. Minutul 33 aduce golul marcat de *Macovei*, cu largul concurs al portarului *Răduinca*. După acest gol primit, echipa gazdă atacă insistent, dar la fel ca şi în prima repriză, rătăcă exasperant de mult. Egalarea survine în minutul 87, prin golul înscris de *Sora*, din lovitură de la 11 m, în urma unui fault comis în spaţiul de pedeapsă asupra lui *Popescu*.

Ca o caracteristică generală a meciului subliniem faptul că întregul joc a abundat în execuţii tehnice greşite, Dacia continuînd să se afle într-o situaţie deosebit de precară. Dacă nu vor fi luate urgente măsuri de redresare, acum cît mai este încă timp, nu vedem cum această echipă va putea evita locul deloc onorant pe care-l deţine în clasament.

**C. MATACHE**
corespondent

**Dacia Piteşti — Comerţul Alexandria 1—1 (0—0)**

AU MARCAT : **Macovei** (min. 33) şi **Sora** (min. 67 din 11 m).

DACIA : Răduinea — Albei, Năstăsescu, Ionescu, Muşat, Jignan, Burcea — Stan, Sora, Stănescu, Popescu.

COMERŢUL : Roman — Miruţă, Şerban, Măgureanu, Tiuş — Cardoneanu, Voicu — Bieth, Socol, Macovei, Dragu.

# EFECTELE BALULUI!

Duminică dimineaţa, în faţa unui public numeros, fotbaliştii de la Dacia Orarea au prestat unul dintre cele mai slabe jocuri văzute pe teren propriu în ultimii ani, o adevărată parodie fotbalistică !

Pe parcursul meciului, multe voci din public spuneau că acest joc, sub orice nivel, s-ar datora faptului că fotbaliştii orădeni şi-au petrecut o seară plăcută la balul organizat de Institutul pedagogic orădean.

Din acest... spectacol oferit de localnici, reţinem : plasament greşit, joc static şi mai ales lipsă de voinţă şi mobilizare. Scorul de 2—0 cu care au pierdut gazdele în faţa modestei formaţii C.I.L. Gherla, nu

reflectă întru totul situaţia de pe teren, deoarece oaspeţii au dominat cu autoritate, masînd echipa orădeană în propriul careu, obligînd-o la o apărare disperată şi numai şansa i-a scutit pe localnici de o înfrîngere de 6—7 goluri diferenţă.

Acei spectatori care au căutat să găsească „explicaţia" înfrîngerii în arbitrul Otto Anderco din Satu Mare au greşit grav, deoarece acesta a condus bine această partidă, menajîndu-i chiar, în cîteva ocazii, pe localnici !

Aceşti inimoşi „suporteri", cred că trebuiau să-i întrebe pe cîţiva dintre jucătorii Daciei dacă nu cumva „balul de sîmbătă seara" a lăsat urme în pregătirea lor ?

**VASILE SERE**
corespondent

# BÎȘEVEȚ

## OMUL DE GOL AL REPREZENTATIVEI SOVIETICE, DESPRE FOTBAL – DESPRE JUCĂTORI – DESPRE SINE

La Kiev, toată lumea îl numește „Biș"—scurt și familiar. Dar iubitorii fotbalului din restul Uniunii Sovietice (să-i apreciem la cel puțin 100 de milioane) îi rostesc cu respect numele întreg: Anatoli Bîșeveț. Foarte populară, personalitatea lui e prețuită pentru numeroasele ipostaze sub care e privită de admiratori. Unii îl admiră pentru excepționalele lui calități sportive, alții că se poate conta pe el cînd e vorba de marcat goluri. Prietenii îl prețuiesc pentru cultura aleasă, colegii de facultate pentru silința lui. Pe scurt, Bîșeveț este omul despre care se vorbește.

De aceea redacția revistei sovietice „FOTBAL" i-a luat un interviu, revelator în multe privințe, din care reproducem unele pasaje.

— Sînt originar din Kiev, unde m-am născut în 1946. În perioada primilor ani de școală visam să ajung un boxer celebru, apoi, după ce nasul meu suferise unele modificări, am preferat înotul. Dar mai era și baschetul și voleiul... Pînă ce într-o zi, întîmplarea a ales pentru mine sportul marilor satisfacții. La stadionul Dinamo, din orașul meu natal, am avut norocul să nimeresc într-una din echipele de pitici și drumul meu a fost deschis.

Antrenamentele mi se păreau din cale afară de plictisitoare. Părea o școală anostă pe care nu o poți părăsi decît odată cu sunetul clopoțelului. Antrenorii căutau să-mi imprime deprinderile jocului colectiv și de aici s-au ivit primele neplăceri.

Ați putea crede că sînt împotriva acestui mod de a juca. Deloc. Îi recunosc valoarea, dar am unele rezerve. Eu cred că cea mai bună tactică își pierde valoarea atunci cînd este aplicată dogmatic. Ea nu trebuie să distrugă individualitatea jucătorilor. Nu spun, desigur, nimic nou, dar pe vremea cînd eram copil, mulți antrenori proslăveau schemele și neglijau voit exercițiile de tehnică cu mingea. Eu nu pot juca după canoane și nu înțeleg rolul modelor în fotbal. Am fost amenințat cu eliminarea din școala de fotbal, fiind acuzat de egoism. O vreme mă supuneam — de frică — dar apoi începeam iarăși nesfîrșite driblinguri printre apărători, inclusiv — supremă satisfacție — portarul. Nu știu cum ar fi scos-o alții la capăt, dar mie mi-a mers, căci de fiecare dată marcam goluri.

În 1963, am jucat la rezerve, iar după trei ani în cadrul primei echipe Dimano Kiev. Aici mi-am găsit locul în echipa națională.

Vreți să știți cum mă simt aici? Depinde. De pildă, mă simțeam mai bine cînd îl aveam alături pe Streltov și Cislenko. Mi se părea pe atunci că parteneri mai buni nu poți găsi nici în vis. De ce? Acum încep nuanțele, detaliile, care își au importanța lor.

Echipa națională e un colectiv aparte, format din jucători care se întîlnesc rareori împreună și de aceea ei trebuie să stăpînească clasa măiestriei absolute, pentru a crea posibilitatea unei rapide înțelegeri între cei aleși. Se crede că jucătorul selecționat are ca principală datorie, aceea de a-și asculta antrenorul, îndeplinind întocmai sarcinile încredințate. Cred că este o eroare și că jucătorul chemat sub culorile naționale are ca principală datorie aceea de a se prezenta la joc, cu valori menite să îmbogățească fotbalul. El trebuie să evolueze mai bine decît la clubul său și singur să-și dea seama unde și cînd trebuie să forțeze jocul. Așa se face că, deși nu eram cruțați de critică, eu și Streltov realizam lucruri minunate prin înțelegerea noastră reciprocă.

Jocul meu — deși individual — dă posibilități partenerilor să desfacă apărări ermetice, eu atrăgînd în jurețul meu mai mulți adversari. Numai astfel mă simt în largul meu și pot da mai mult randament.

Acum lucrurile s-au mai schimbat. Antrenorii caută variantele cele mai bune. Echipa e în formare. E necesar însă, ca jucătorii să fie puși în situația de a da ce au mai bun în calitățile lor.

Mă ridic cu hotărîre împotriva schemelor standardizate, care au adus și aduc mult rău fotbalului. Ele distrug clasa și încurajează mediocritatea. Cea mai înaltă treaptă în fotbal este aceea a improvizației efective. Ea se realizează atunci cînd partenerii se înțeleg în intenții.

Îmi place să joc în trei înaintași și cred că nu se va reveni niciodată la sistemul „pur" al celor patru atacanți brazilieni. În condițiile fotbalului de azi, ei au ajuns să se stînjenească reciproc. Linia celor trei atacanți trebuie să cuprindă trei individualități strălucite, care în orice moment să se înțeleagă între ei.

Bișeveț (dreapta) în cursul unui meci cu Celtic Glasgow

# DIN PRESA STRĂINĂ

## „CERCUL VICIOS AL BALONULUI ROTUND"

*Sub acest titlu, cunoscuta revistă franceză „L'EXPRESS" publică un amplu comentariu pe marginea partidei dintre echipele Franței și Suediei din preliminariile campionatului mondial* (cîștigată cu 2—0 de suedezi), *în care adresează un sever rechizitoriu la adresa fotbalului francez.*

*Redăm, mai jos, cîteva extrase din acest articol:*

„În momentul în care arbitrul meciului, est-germanul Glockner, fluieră în minutul 32 un penalti sever contra marseiezului Novi, probabilitatea devenea certitudine: Franța nu va mai fi reprezentată anul viitor în Cupa Mondială din Mexic.

S-a discutat mult, s-a criticat și chiar s-a plîns în tabăra francezilor această nefericită lovitură de pedeapsă care anunța o înfrîngere finală cu 2—0. Justificat sau nu, ea a făcut poate Franței un mare serviciu. **Victorios la Stockholm, calificat pentru Mexic, fotbalul francez ar fi uitat repede motivele profunde ale crizei sale endemice, ar fi abandonat remediile modeste pe care cîțiva medici răbdători începuseră să i le aplice.** Eliminat, mai puțin din cauza nepriceperii jucătorilor și mai mult de extinderea tarelor sale profunde, iată-l constrîns să se reformeze sau să piară. Răul este cîteodată salutar. Acum fotbalul tricolor a făcut să se reverse paharul. De multă vreme structura sa se prăbușea.

În ultimii 25 de ani, 27 de echipe profesioniste și-au depus bilanțul și au dispărut. Stadioanele s-au golit. Numai în cursul ultimului sezon, cluburile supraviețuitoare au pierdut 900 000 de suporteri. În acest regim, puține sporturi ar fi rezistat. Dar pasiunea pentru fotbal este profund ancorată în Franța. În ciuda acestei furtuni, el adună încă de cinci ori mai mulți spectatori decît oricare alt sport.

### CULTUL VEDETEI

Această fidelitate s-ar putea să fie recompensată. Înfrîngerea în fața suedezilor a intervenit la începutul unei redresări pe care ea nu ar trebui să o anihileze. Acest început de redresare se constată la nivelul cluburilor și chiar al federației.

Dacă prea multe cluburi continuă să fie conduse, cu o ușurință și o incompetență care le duc spre faliment, altele, și aceasta este noutatea, dau exemplu de seriozitate și dinamism în organizarea lor administrativă și financiară. Acesta este cazul în special al cluburilor A. S. St. Etienne și Olympique Marseille. La St. Etienne, Roger Rocher conduce clubul său precum o întreprindere de lucrări publice: încredere în responsabili. Un singur consemn însă: rentabilitatea. Și clubul poate să provoace o emulație gresită din acest punct de vedere. Douăzeci de asistenți încadrează pe jucătorii clubului menționat, între care un selecționer, un bucătar, un maseur, un magazioner și un profesor de învățămînt general, însărcinat cu recalificarea lor eventuală. Bugetul clubului atinge 3.200.000 de franci. Încasările normale se ridică la 2.400.000 de franci. Dar în ultimii trei ani încasările de pe urma participării echipei la meciurile din cupele europene au echilibrat finanțele.

La Olympique Marseille, Marcel Leclerc a regenerat clubul în 54 de luni. Pînă atunci, acesta vegeta: 1.200.000 franci deficit. Dacă el ar fi lichidat acum, ar rămîne un activ de 4 milioane. Relansînd cultul vedetei, dl. Leclerc atrage din nou marea mulțime spre stadioanele sale: de la 20.000 la 45.000 de spectatori.

### „OAMENI SANDVIȘ"

În ciuda unor excese sau a unor eșecuri momentane, cele două cluburi se pare că au găsit calea unei bune gestiuni. Dar problema se impune pentru fotbalul francez în ansamblu și deci federației franceze de specialitate îi revine sarcina să acționeze.

Grupul cluburilor profesioniste însă, rămîne cu totul inactiv și se agață de existența unei divizii secunde ale cărei meciuri nu atrag în medie decît 3.771 de spectatori. Același grup pretinde să rezolve problemele financiare prin inserierea de reclame publicitare pe tricourile jucătorilor. Dar cei care promovează reclamele nu sînt interesați de această propunere decît în ipoteza în care „fotbaliști-sandviș" sînt văzuți de milioanele de telespectatori. Or, televiziunea refuză să transmită meciurile avînd un suport publicitar. Este un cerc vicios în care conducătorii fotbalului sfîrșesc să se închidă.

Federația de fotbal vede problema mult mai departe și încearcă să spargă imobilismul organizației profesioniste".

**Între măsurile preconizate de federație sînt incluse, potrivit revistei, sporirea numărului de jucători prin lansarea unei campanii de propagandă „pro-fotbal" în școli, selecționarea în echipele naționale a jucătorilor din toate cele 17 ligi regionale, obligativitatea cluburilor de a crește tineri și a-i promova în primele echipe, controlul gestiunii cluburilor, lansarea unui campionat „open", precum și o înțelegere cu ORTF pentru transmisii la aceste meciuri. Se intenționează apoi, lansarea concursurilor de pronosticuri sportive care vor stimula cluburile și vor trezi interesul spectatorilor.**

„Idealist în anumite puncte, realist și discutabil în altele — scrie în încheiere „L'Express" — acest plan are meritul că există. Dacă prinții care guvernează atît de mediocru fotbalul francez vor aplica un asemenea plan, acest sport va vedea probabil sfîrșitul dificultăților sale. Și atunci Franța va participa la Cupa Mondială. Dar peste cinci ani".

I. SOCACIU

# FOTBALUL ÎȘI FACE TOT MAI MULȚI PRIETENI ÎN R. P. MONGOLĂ

*Cu prilejul unei recente călătorii în R.P. Mongolă am căutat să aflăm cîteva date despre fotbalul acestei țări. În acest scop ne-am adresat tov. Cioibalsan Lhamsuren, instructor la Consiliul orășenesc Ulan Bator al Uniunii de Cultură Fizică și Sport, membru în Consiliul Federației mongole de fotbal, care ne-a furnizat cu amabilitate datele de mai jos.*

*Pe lîngă sporturile tradiționale ale poporului mongol (luptele, tirul cu arcul, călăria), Uniunea Mongolă de Cultură Fizică și Sport se preocupă și de dezvoltarea altor discipline sportive, în special cele olimpice, printre care și fotbalul.*

### Primele meciuri — acum 37 de ani

*Fotbalul este destul de tînăr în această țară. El a fost „adus" de studenții mongoli care învățau în institutele de învățămînt superior din Irkutsk (U.R.S.S.). Acestora le-a plăcut jocul cu balonul rotund, fantezia și dinamismul lui și în timpul vacanțelor de vară au început să-l practice acasă. Primele întîlniri de fotbal din Mongolia au avut loc în anul 1932 între echipe formate din studenții mongoli care învățau la Irkutsk și specialiștii sovietici care lucrau pe atunci în această țară. Începînd din acest an, fotbalul a început să cîștige din ce în ce mai mult teren în patria lui Gingis Han. Orașele Darhan și Ulan Bator au devenit centre de inițiere și răspîndire a fotbalului. Într-o perioadă relativ scurtă s-au format echipe și apoi secții de fotbal pe lîngă majoritatea asociațiilor sportive și în toate „aimacele" (regiunile), a crescut numărul întîlnirilor și, implicit, cel al spectatorilor, al iubitorilor de fotbal.*

### Deceniul federației

*În anul 1946 a avut loc primul campionat — neoficial — al Mongoliei, la care au participat patru echipe, toate din Ulan Bator. Dar acest campionat, cît și altele care i-au urmat, n-a fost omologat, deoarece pe atunci nu exista încă federația de specialitate.*

*Ea a fost constituită abia la 25 noiembrie 1959 și de atunci coordonează întreaga activitate fotbalistică din țară, organizează campionatul național și alte competiții oficiale, se ocupă de pregătirea cadrelor etc. În întreaga țară există la ora actuală circa 80 echipe de fotbal, cu 1 144 fotbaliști legitimați, al căror număr este în continuă creștere.*

### Campionat cu două faze

*Formula campionatului național se deosebește de cea din țările europene, potrivită cu specificul acestei țări. În categoria A activează echipele reprezentative ale fiecărui „aimac" (18 echipe), precum și 10 echipe din Ulan Bator. Campionatul se desfășoară din 2 în 2 ani. Prima ediție a avut loc în 1966, a doua în 1968, a treia se va desfășura în 1970. Din cauza distanțelor mari care despart aimacele și pentru a evita deplasările lungi, federația organizează campionatul în două etape: preliminariile și finala. Echipele aimacelor au fost împărțite în 4 grupe geografice (2 grupe a cîte 4 echipe și 2 grupe a cîte 5 echipe). Cîștigătoarele grupelor participă la turneul final, alături de 2 echipe din Ulan-Bator, calificate și ele în urma unor preliminarii. Primele două turnee finale au avut loc pe Stadionul central din Ulan Bator (o construcție modernă cu capacitatea de 15 000 locuri) și au fost cîștigate de „Darhan" din orașul cu același nume.*

*Din categoria B fac parte echipele unor școli tehnice, precum și formațiile de tineret-rezerve ale echipelor din categoria A.*

*Cele mai cunoscute asociații sportive cu echipe puternice sînt Aldar, Munca, Locomotiva, Constructorul etc. Fiecare asociație sportivă are baza sa sportivă proprie.*

*În afara campionatului național, se mai organizează — cu precădere la Ulan Bator — și alte competiții, cele mai multe anuale: campionatul orașului Ulan Bator, întîlnirile în cadrul cupei „Prietenia" la care participă și echipele specialiștilor străini care lucrează în întreprinderile mongole etc.*

*Federația se preocupă de cultivarea fotbalului în școli. În acest scop în majoritatea școlilor s-au creat cîte 2—3 echipe de fotbal, iar anual se organizează campionatul școlar.*

### O reprezentativă tînără

*Echipa reprezentativă a R.P. Mongole a susținut prima sa întîlnire internațională în anul 1958 în R.P. Chineză cu echipa orașului Tiantzin. Întîlnirea s-a terminat cu scorul de 1—0 pentru gazde. Pînă în prezent echipa națională mongolă a susținut 36 întîlniri internaționale cu echipe de club, departamentale, orășenești din U.R.S.S., R.P. Chineză, R.P. Ungară, R.P.D. Coreeană etc.*

*Echipa națională este formată, de obicei, din jucători ai asociațiilor din Ulan Bator. Întîlniri interțări n-au avut încă loc. De altfel, federația nu este încă afiliată la F.I.F.A.*

### Recrutarea cadrelor tehnice

*Antrenorii echipelor din categoria A sînt în mare parte absolvenți ai facultății de educație fizică (specialitatea fotbal) a Institutului pedagogic din Ulan Bator. În întreaga țară sînt 16 antrenori cu calificare superioară.*

*Cei mai merituoși fotbaliști sînt distinși cu titlul de maestru al sportului. Pînă în prezent au primit acest titlu 17 fotbaliști.*

*În țara prietenă fotbalul se bucură de sprijinul larg al Uniunii de Cultură Fizică și Sport și altor organizații de masă, al presei, radioului și televiziunii. Cele mai importante întîlniri sînt popularizate prin afișe, presă și radio, sînt filmate și apoi retransmise la televiziune. Săptămînalul sportiv „Sportih medee" tratează frecvent în paginile sale probleme teoretice și practice ale jocului de fotbal.*

*Printre sarcinile actuale ale federației figurează intensificarea propagandei fotbalului în mijlocul tineretului, lărgirea caracterului lui de masă, îmbunătățirea calității jocului, ridicarea nivelului de pregătire a cadrelor.*

C. MATACHE

**DOCUMENTAR**

# PELE: „DEDIC GOLUL 1.000 TUTUROR ATACANȚILOR LUMII!

E doar chestiune de zile. Foarte curînd vom primi din **Brazilia** știrea că **Pele** a înscris golul nr. 1000, după o statistică sau alta, realizînd — primul în istoria fotbalului — o asemenea performanță. Între timp, **„perla neagră"**, pe care îi vedeți în fotografie în luptă cu apărătorii **Manicera** și **Murillo** (Botafogo), tot în cursa golului **„o mie"**, a anunțat că dedică golul nr. 1000 tuturor atacanților lumii. **„Socotesc că lor trebuie să le închin această performanță. Numai eu știu ca înaintaș, cît trebuie să suferi pînă înscrii un gol**

## ECHIPA NAȚIONALĂ ALCĂTUITĂ DE... ZIARIȘTI!

Fotbalul japonez prezintă, pentru statisticieni mai ales, multe curiozități. Impulsionat de turneul olimpic din 1964, el a ajuns în scurt timp să surprindă lumea fotbalistică prin dezvoltarea luată. Federația niponă a fost înființată în 1965 și imediat a creat o ligă națională cu... 8 echipe, dintre care **Toyo Kogyo F. C.** din Hiroshima a cucerit ultimele trei campionate, iar în cel actual se află pe primul loc după consumarea turului. **Media spectatorilor a crescut treptat, de la 2 400 în 1965, la circa 8 000 în prezent, bineînțeles la jocurile de campionat. Cele internaționale atrag zeci de mii**

Selecționarea echipei naționale însă, oferă lucrul cel mai original. Cum credeți că se efectuează această delicată operație și cine o face? Ziariștii sportivi. Ei au sarcina de a alege cei mai buni jucători cu care se alcătuiesc două reprezentative, Est și Vest. Acestea joacă între ele și din confruntarea lor se naște naționala !...

●

## „CEI TREI" RĂMÎN ÎN SPATELE GRATIILOR

In fața unui mare număr de spectatori, la tribunalul din **Buenos Aires** s-a judecat recursul introdus de cei trei jucători de la **Estudiantes – Poletti, Suarez** și **Manera** – împotriva condamnării lor la o lună închisoare pentru gravele acte de nesportivitate, de lovire a adversarului, comise în meciul cu **Milan.** Tribunalul a respins recursul, astfel că cei trei fotbaliști argentinieni rămîn mai departe deținuți în închisoarea **„Vila Devoto".**

Singura favoare ce li s-a făcut este de a li se permite să se antreneze cu balonul... în compania paznicilor închisorii, în orele de repaus.

●

## GEORGE BEST („BALONUL DE AUR") RĂSPUNDE LA CINCI ÎNTREBĂRI...

**Desigur că o convorbire cu faimosul internațional nord-irlandez și „steaua" lui Manchester United, George Best, comportă nenumărate întrebări. Sint atîtea de discutat cu Best... Ceea ce a și făcut un cunoscut ziarist francez, MAX URBINI, de la revista pariziană „FRANCE FOOTBALL". Din întrebările puse de acesta și răspunsurile lui Best, posesorul ultimului „Balon de aur", am ales cîteva, pe care le reproducem mai jos.**

**I : Ce reprezintă pentru dv. Stanley Matthews ?**

R : ...Un nume în anuarul federației engleze. Nimic mai mult. Eu n-am, în general, cultul „foștilor". Cînd mi se spune azi „sînteți mai puternic decît Matthews", răspund fără ezitare : Bravo și atunci ? Aceasta n-are nici o importanță pentru mine. Comparațiile sînt amuzante, dar nu servesc la nimic.

**I : Punctul dv. forte, punctul slab?...**

R : Nu sînt nici Law, nici Charlton, ci Best cu calitățile și defectele lui. Forța mea ? Echilibrul. Rămîn în picioare cînd alții cad. Slăbiciunile mele ? Prea multe. Nu caut să mă corijez. Am nr. 11, dar adesea ajung în centru. Îmi place nespus să mă aflu în această poziție. Stilul meu se pretează bine la atacul frontal.

**I : V-ar plăcea să jucați în străinătate ?**

R : Am primit oferte. Din Italia, fără îndoială. Fotbalul italian este capabil de orice nebunie. Permiteți-mi să păstrez în secret numele cluburilor. Dar, regulamentul italian se opune pentru moment la angajarea străinilor. Asta însă, nu mă tracasează. Mă simt foarte bine la Manchester United.

**I : Cum trăiește Best, ce face el într-o zi, cum se distrează ?**

R : Sînt foarte ocupat. Toate diminețile am antrenament la „Old Trafford". Între orele 12 și 15 îmi rezolv afacerile. După-amiază, cea mai mare parte din timp mi-o petrec la prăvălie. După aceea, totul depinde de zile... Marea mea plăcere este să mă aflu în fața unei mese bune. Da, sînt foarte mîncăcios. Ador bucătăria italiană. Sînt în stare să stau trei ore la masă fără să cîștig acel kilogram care strică totul.

**I : Dacă un băiețel de 12 ani v-ar spune : „Aș vrea să ajung un Best, cum să fac ?", ce ați răspunde ?**

R : Amice, ignorează tracul. Încrederea în sine este cel mai frumos lucru din lume. Trebuie să te bați loial, dar fără să ții seamă de remarcile altora.

## CUPA EUROPEANĂ A... LÎNEI ? ! ?

*După „Cupa campionilor europeni", „Cupa cupelor", „Cupa tîrgurilor europene" etc. etc. o altă competiție oficială europeană va lua naștere în curînd. Este vorba de „Cupa europeană a liniei" la care, după cum îi spune și numele, vor lua parte exclusiv echipe reprezentînd orașe renumite în acest domeniu.*

*Prima ediție a acestei noi competiții continentale se va desfășura în prima parte a anului viitor și la ea vor lua parte deocamdată reprezentantele a trei țări :* Sabadel *(Spania),* Leeds United și Manchester United *(Anglia)* și Lanerossi Vicenza *(Italia). În prezent, este în fază de elaborare regulamentul de desfășurare a acestei cupe, care, după cum se afirmă în prezent nu va fi mult prea diferit de cel al suratelor ei mai vechi.*

# extern MAGAZIN extern

## CEASUL LUI GIAICI

După un meci de campionat, celebrul internațional iugoslav **Giaici** a pierdut, pe drumul dintre vestiare și autobuzul echipei sale, ceasul pe care l-a primit cu prilejul întîlnirii dintre selecționata lumii și **Brazilia.** Foarte afectat de întîmplare, Giaici a anunțat pierderea prin ziare și prin radio. La 24 de ore după neplăcuta întîmplare, un puști s-a prezentat cu ceasul pierdut. El îl căutase cinci ore prin iarba aleilor din parcul stadionului **„Steaua roșie"** și reușise să găsească amintirea așa de dragă celebrului internațional iugoslav.

Drept mulțumire, **Giaici** i-a oferit tînărului un ceas de aur.

## AMENINȚAT CU MOARTEA

**Alan Ball,** tatăl cunoscutului internațional englez cu același nume, antrenor al echipei **Halifax** din liga a treia a campionatului englez, a fost de curînd „eroul" unei întîmplări cu totul ieșite din comun. Înaintea meciului pe care echipa sa avea să-l dispute în deplasare, cu echipa **Barnsley,** a primit o scrisoare de amenințare în care i se făcea cunoscut că... va fi ucis în ziua meciului cu ajutorul unei săgeți înmuiată în cianură. Avertizate, forțele polițienești locale au hotărît supravegherea lui **Ball** pe tot timpul deplasării sale.

Nu se cunosc deocamdată cauzele acestui neplăcut episod.

**HAVALANGE ÎN INSPECȚIE ÎN... MEXIC.** Zilele trecute, președintele Confederației braziliene de sport, Joao Havelange, a sosit în Mexic. El a vizitat întîi terenul de joc al stadionului din Puebla, apoi pe cel din Guadalajara și Leon. **„Vrem să fim puși la adăpost de orice surpriză"** – a declarat el presei sportive mexicane.

**PREGĂTIRILE ECHIPEI R.D. GERMANE PENTRU „MECIUL CALIFICĂRII".** La 23 noiembrie va avea loc partida decisivă Italia – R. D. Germană, în preliminariile C.M. În cadrul pregătirilor, echipa R.D. Germane a susținut un joc amical cu Irak la Berlin. Scor : 5–1. Autorii golurilor : **Löwe, Frässdorf** și **Frenzel** (3) — acesta din urmă fiind cel mai bun de pe teren.

## DE LA UN POL LA ALTUL...

Îl recunoașteți pe jucătorul în tricou alb ? Este fundașul echipei Angliei, ALF RAMSEY, în faimosul meci Ungaria – Anglia 6–3, disputat în 1953 pe „Wembley". Un rezultat care a zdruncinat din temelii „templul fotbalului" și a umilit fotbalul britanic, la el acasă, iar un sezon mai tîrziu la Budapesta (de data aceasta cu 7-1 !).

Astăzi, fostul internațional se numește SIR **Alf Ramsey,** este directorul tehnic al echipei Angliei, pe care a dus-o la victorie în campionatul mondial din 1966 și pe care speră s-o ducă și la cel din Mexic. Cine și-ar fi putut închipui **atunci** ascensiunea de **azi** ?..

## M O Z A I C

● **Omar Sivori, care după cum se știe a abandonat fotbalul și s-a stabilit în Argentina, revine pe terenurile de joc. El va începe o nouă carieră, aceea de antrenor, la echipa Rosario Central din prima divizie a Argentinei, cu care a semnat un contract pe timp de doi ani. Sivori își va lua în primire postul chiar în primele zile ale anului viitor.**

● **Și totuși Jimmy Greaves va fi prezent în Mexic. Dar nu ca component al reprezentativei Angliei ci ca participant la „maratonul automobilistic" organizat cu această ocazie de către un ziar londonez și în care cei peste 25 000 km vor fi străbătuți de Greaves la volanul unei mașini Ford.**

● **S-a dat semnalul campaniei de racolare în fotbalul feminin. Începutul l-a făcut (nici nu se putea altfel) o echipă italiană și anume Real Torino care este în avansate tratative cu o serie de jucătoare străine printre care Sue Lopez (Anglia), Brigit Nielsen (Danemarca), Yvonne Stelnert (Suedia) etc.**

● **La sfîrșitul campionatului, cunoscuta echipă vest-germană Hannover 96 se va despărți de actualul ei antrenor Zlatar Cealkovsky. În locul acestuia, după cum se afirmă în cercurile bine informate, va funcționa austriacul Max Merkel.**

● **Muzeul din Milano al figurilor celebre din ceară se va îmbogăți cu trei noi „piese" : este vorba de F. Carraro, președintele echipei A. C. Milan, de antrenorul N. Rocco și căpitanul ei, G. Rivera. Amintim că primele personaje din lumea fotbalului la acest muzeu au fost A. Moratti (președinte), Helenio Herrera (antrenor) și A. Picchi (căpitan), după prima victorie a lui Internazionale în finala „Cupei Intercontinentale".**

● **Cuprins de nervi și de... patimă, președintele unui club spaniol de divizia a doua, Cordova, a acuzat pe arbitrul unui meci al echipei sale că este complet amețit de băutură. Imediat, arbitrul insultat a cerut o analiză medicală, prin luare de probe de sînge, care a dovedit netemeinicia acuzației. Decizia federației : respectivul președinte a fost suspendat din funcția sa pe 6 luni, perioadă în care nu are voie să mai intre pe stadionul orașului, la meciurile oficiale !**

● **Giusseppe Meazza, celebrul fost internațional italian și... celibatar convins, a cedat ! El s-a căsătorit de curînd, la vîrsta de 59 de ani. N-au lipsit de la ceremonie foștii săi colegi de echipă precum și foarte mulți dintre actualii internaționali italieni.**


# FOTBAL

REVISTĂ SĂPTĂMÎNALĂ

Redacția și ad-ția : București, Bd. Mărăști 26, sectorul I, telefon 17.55.18

COLEGIUL DE REDACȚIE

Constantin Chiriță, Ștefan Covaci, Gh. Dumitrescu, Pavel Marcu, Aurel C. Neagu (redactor șef), Angelo Niculescu, Andrei Rădulescu, Dumitru Tomescu, Stelian Trandafirescu (redactor-șef adjunct), Radu Urziceanu (secretar general de redacție), Emerich Vogl, Ion Voica, Ion Voinescu.

Prezentarea grafică Liviu Bobocea

# LA 10 IANUARIE, LA HOTELUL „MARIA ISABEL"...

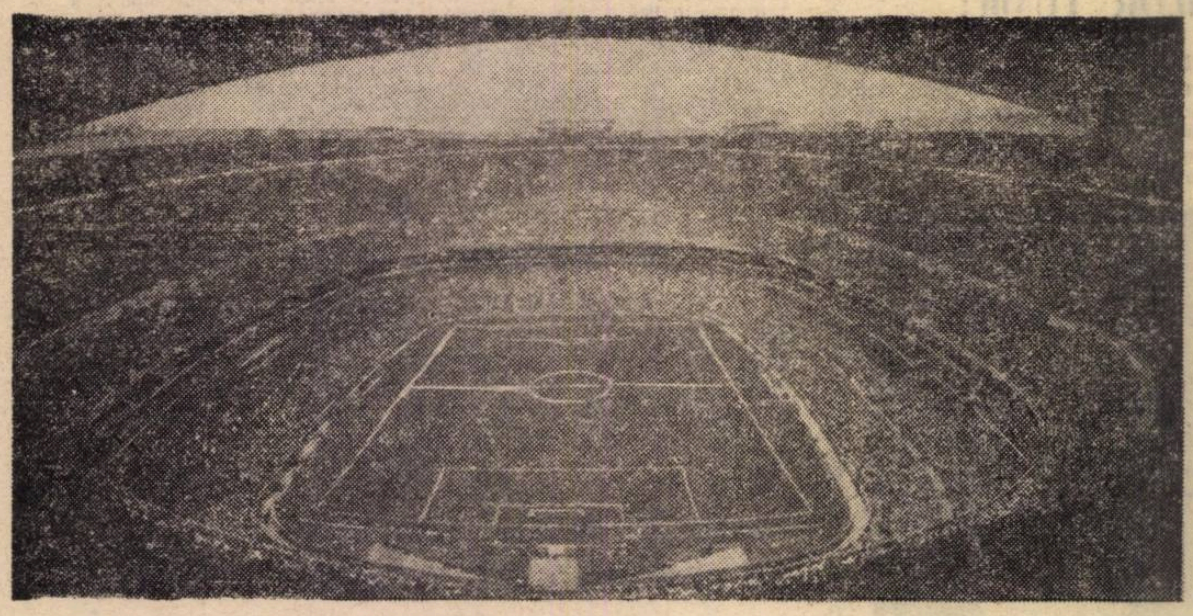

Marele stadion AZTECA din **Ciudad de Mexico.** Aici se vor disputa partidele din prima grupă a turneului final, în care figurează și echipa gazdă

## ● TRAGEREA LA SORȚI VA RESPECTA ȘI DE DATA ACEASTA PRECEDENTELE „DIRIJĂRI" ALE SORȚILOR? PROBABIL CĂ DA! ● CE PERSPECTIVE ARE ECHIPA NOASTRĂ? ● O SOLEMNITATE UNICĂ ÎN ISTORIA CAMPIONATELOR MONDIALE

Ei bine, acum putem vorbi — cu toate drepturile — despre turneul final. Și nu ca simpli iubitori ai fotbalului de pe glob, ci ca unii direct interesați. De duminică, de la ora 15,45, echipa **României** a intrat pe imensa scenă a întrecerii mondiale și se află în fața greului examen reprezentat de turneul final al C. M. 1970. Preliminariile odată încheiate, al doilea act — precedînd turneul final — va fi tragerea la sorți a grupelor. Credem că toți iubitorii balonului știu că cele 16 echipe vor fi repartizate în patru grupe de cîte patru echipe în cadrul cărora se joacă sistem turneu. Primele două clasate se califică în sferturile de finală ale campionatului, moment din care întrecerea se dispută după sistemul eliminatoriu.

Cum se va organiza tragerea la sorți ? Se vor respecta unele „principii" utilizate la **Campionatul Mondial din Anglia ?** Se pare că da, pentru că pînă în aceste zile **F.I.F.A.** n-a anunțat vreun punct de vedere deosebit de acela ; care erau criteriile acelea ?

Stabilirea — pe baze de performanță sau protocolare — a patru capi de serie ; celelalte 12 echipe, rămase în afara acestei alegeri, sînt introduse în trei urne : echipele europene într-o urnă, cele din America de Sud în a doua ; echipele din restul continentelor în a treia. Să încercăm să anticipăm operațiunea tragerii la sorți care se va desfășura în ziua de 10 ianuarie, ora 15, în marea sală de festivități a impozantului hotel **„Maria Isabel"** din **Ciudad de Mexico.**

**ACTUL I :** fixarea capilor de serii. Deși n-au fost anunțați oficial și nici nu vor fi făcuți cunoscuți decît în ziua de 10 ianuarie se dă mai mult ca sigură alegerea următoarelor echipe :

— **reprezentativa Mexicului** (în grupa de la **Ciudad de Mexico**) — pentru criteriul că reprezintă țara organizatoare.

— **reprezentativa Angliei** (va juca la **Guadalajara**) — pentru motivul că este campioana mondială „în funcție".

— **reprezentativa R.F. a Germaniei** (va juca la **Leon**), ca deținătoare a locului doi la ultimul campionat mondial.

— **reprezentativa Italiei,** dacă se va califica (în calitate de campioană a **Europei**), dacă nu echipa **Braziliei** (va juca la **Toluca**).

Repartizarea în cele trei urne ar urma, atunci, să fie următoarea :

**URNA I : România, U.R.S.S., Suedia, Belgia, Bulgaria sau Polonia, Ungaria sau Cehoslovacia.**

**URNA a II-a : Peru, Uruguay, Brazilia.**

**URNA a III-a : San Salvador, Maroc, Israel sau Australia sau Rhodesia.**

Ce perspective există ? Ca trei dintre serii să aibă un presupus sigur „client" pentru celelalte echipe oricare ar fi ele. E vorba de echipele **San Salvador, Maroc** și **Israel sau Australia sau Rhodesia.** Ajungînd în una dintre aceste serii, echipa **României** ar avea, evident, o sarcină mai ușoară de cît în a patra grupă unde, în afara capului de serie, vor exista două echipe europene și una din **America de Sud.**

Aceste calcule au un însemnat procentaj de probabilitate pentru că nu este exclus — așa cum mai aminteam — ca la 10 ianuarie să se aplice un nou mod de dirijare a tragerii la sorți. Dar lucrul pare puțin probabil.

În orice caz, tragerea la sorți va fi primul contact al lumii fotbalistice cu țara-gazdă a ediției 1970. Ea este pregătită cu mare grijă și va beneficia de un fast cu totul deosebit. Întreaga solemnitate va fi transmisă prin televiziune în întreaga lume. Transmisia este oferită de comitetul de organizare mexican. În ziua de 10 ianuarie va avea loc pe străzile orașului **Ciudad de Mexico** o mare defilare sportivă ; ea va fi deschisă de 16 echipe, alcătuite din copii, și echipate în culorile finaliștilor. Pentru a ajunge la această deosebită cinste, se organizează în **Mexic** un mare campionat al echipelor de pitici. Învingătoarele celor 16 zone vor deveni, la 10 ianuarie, ambasadoarele echipelor calificate din întreaga lume.

— ef. i. —

## CORESPONDENȚII NOȘTRI TRANSMIT

### DIN ITALIA

**INTERES ENORM PENTRU MECIUL ITALIA — R.D. GERMANA.** Simbătă, pe stadionul **San Paulo** din **Neapole,** are loc meciul decisiv pentru stabilirea cîștigătoarei seriei a V-a din preliminariile C.M. Înaintea acestui joc, cele două echipe care se întîlnesc, **Italia** și **R.D. Germană,** au același număr de puncte : 5. Formația care obține victoria se califică pentru **Mexic ;** în caz de egalitate se dispută un meci de baraj. Interesul pentru partidă este enorm. S-au înregistrat 500.000 de cereri de bilete pentru cele 100.000 de locuri ale stadionului. Pe listele de acreditări pentru ziariști s-au înregistrat pînă astăzi 225 de nume de gazetari din **Europa** și alte continente. Selecționerul italian **Valcareggi** a convocat 19 jucători. El are două variante de echipe: una bazată pe scheletul lui **Cagliari** și care s-ar prezenta astfel : **Zoff — Burgnich, Facchetti — Cera, Salvadore, Puia — Domenghini, Mazzola, Riva, De Sisti, Chiaruggi.** Cealaltă, bazată pe jucătorii de la **Fiorentina,** e compusă astfel: **Zoff — Burgnich, Facchetti — Esposito, Salvadore, Puia — Chiaruggi, Merlo, Mazzola, De Sisti, Riva.** Federațiile din **Italia** și din **R.D. Germană** au căzut de acord cu suplimentarea listelor de jucători deja înaintate la F.I.F.A. Pe lista reprezentativei italiene au fost incluși trei jucători : **Esposito, Merlo** și **Chiaruggi.** Pe lista înaintată de federația din **R.D. Germană** a fost trecut **Vogel.**

**LIEDHOLM, VA ANTRENA PE JUVENTUS.** Tratativele dintre **Juventus** și cunoscutul fost internațional suedez, **Liedholm,** care a jucat mulți ani la **A.C. Milan** s-au încheiat cu succes. Din viitorul campionat, **Liedholm** — care conduce acum echipa **Varese,** aflată pe primul loc în Divizia B — va antrena echipa din **Torino. „Cred că, dispunînd de actualul lot de jucători, voi duce pe Juventus la titlu"** a declarat **Liedholm.**

**ZUBELDIA ÎN SPANIA ?** Duminică a sosit la **Madrid, Zubeldia** — antrenorul lui **Estudiantes la Plata** — de al cărui nume se leagă incidentele din meciurile-finală ale **„Cupei intercontinentale".** Se pare că el caută un plasament la unul dintre cluburile spaniole deoarece contractul cu **Estudiantes** îi expiră la 31 decembrie 1970 și ar dori în orice caz să părăsească **Argentina.**

**CESARE TRENTINI**

### DIN ELVEȚIA

**CELTIC ȘI INCASĂRILE.** Meciul din **„Cupa campionilor europeni"** dintre **Celtic** și **Benfica** a suscitat un mare interes la Glasgow. Numărul solicitărilor de bilete s-a ridicat la 150 000. Și, totuși, numai 80 000 de spectatori au putut urmări meciul. Pentru simplul motiv că aceasta este capacitatea maximă a stadionului pe care îl posedă **Celtic, „Parkhead".** Cel mai mare stadion din **Glasgow, „Hampden Park"** este proprietatea unei echipe din liga a doua, **Queen's Park.** În vreme ce se disputa partida de mare atracție **Celtic — Benfica,** pe **Hampden Park** (120 000 locuri — cel mai mare stadion european) avea loc un meci al formației-gazdă la care asistau... 3 000 de spectatori.

**HAPPEL ESTE OPTIMIST.** După acea minimă înfrîngere înregistrată pe terenul deținătoarei **„Cupei campionilor europeni",** echipa olandeză **Feyenoord** a fost primită în triumf la întoarcerea acasă. Peste 10 000 de suporteri au așteptat-o la aeroport, ca și cum ar fi învins pe **A. C. Milan.** Și declarațiile antrenorului olandezilor, cunoscutul fost internațional austriac **Happel,** sînt în ton cu optimismul susținătorilor : **„Vom da o adevărată lecție de fotbal colectiv, rapid și dinamic, echipei italiene,** a declarat **Happel. La Rotterdam vom reface și depăși cu siguranță diferența de numai un gol cu care am revenit de la Milano".** Numai că tot așa vorbea și **Jock Stein,** antrenorul lui **Celtic,** după un scor asemănător și înregistrat tot la **Milano.** Iar în retur așteptările sale n-au fost de loc împlinite. Tot **A. C. Milan** s-a calificat mai departe...

**CRAMPOANE-RECORD.** În meciul **Leeds — Ferencvaros,** disputat pe un teren pe care căzuse o ploaie puternică timp de două zile, jucătorii englezi au utilizat crampoane de dimensiunea maximă admisă de regulament. Ei au reușit să se descurce, cu toată starea proastă a terenului. Scorul de 3—0 îi flatează pe jucătorii din **Budapesta** care au fost salvați de cel puțin alte trei goluri prin intervențiile portarului **Geczi. „N-am văzut niciodată o echipă într-o dispoziție de joc cum s-a arătat Leeds"** a declarat după meci arbitrul întîlnirii, **S. Bahramov (Uniunea Sovietică).**

**ABSENT DE LA RECEPȚIA PREZIDENȚIALĂ.** La 13 noiembrie, președintele **Franței, Pompidou,** a oferit o recepție în cinstea unora dintre cei mai renumiți sportivi francezi ; printre invitați se afla și internaționalul **Bosquier.** Dar, cu toate eforturile sale și ale clubului din care face parte, **Bosquier** nu a putut ajunge la **Paris** în timp util. Revenit de la **Varșovia** cu un avion special, el trebuia să-și continue drumul cu un avion — tot special — de la **Lyon.** Dar o ceață puternică, apărută între timp, a împiedicat decolarea. Răspunzînd scrisorii de scuze a internaționalului lui **St. Etienne,** președintele **Pompidou** a ținut să precizeze : **„Vom avea prilejul să ne întîlnim la viitoarea recepție a sportivilor renumiți ai Franței".**

**W. HOTTIGER**

## DIN EVENIMENTELE SĂPTĂMÎNII

**UN TURNEU DE CONSOLARE C. M. ?** Trimisul special al ziarului „L'Equipe" și al revistei „France Football" la meciul România—Grecia, J.—Ph. Rethacker, lansează ideea creării unui turneu de consolare în cadrul campionatului mondial pentru echipele eliminate. ***„Necesitatea și importanța unui turneu de consolare*** — scrie el în „L'EQUIPE" din 18 noiembrie — ***apar din ce în ce mai evidente într-o epocă în care competițiile se înmulțesc în toate cele patru colțuri ale lumii".***

DINAMO KIEV A PIERDUT UN PUNCT (acasă), terminînd la egalitate cu Zenith Leningrad, și cu aceasta și-a văzut șansele de a păstra titlul reduse cu cel puțin 50%. Acum are 36 de puncte față de 41 ale lui Spartak Moscova, liderul, și în ultimele trei meciuri are de jucat cu... Spartak Moscova și Dinamo Tbilisi (tur-retur).

„GHEATA DE AUR '69" ELIMINAT !... Jekov, cunoscutul internațional bulgar de la T.S.K.A. Sofia, cîștigătorul ediției 1969 a „Ghetei de aur", a fost eliminat duminică în partida cu Dunav Ruse în min. 28 pentru că a protestat vehement la o decizie a arbitrului. T.S.K.A. a cîștigat totuși meciul cu 2—0, jucînd în 10 oameni, grație activității lui Iakimov, autorul celui de al doilea gol (primul l-a marcat... Jekov).

## PROIECTE DE CALENDAR ÎNAINTE DE „MEXIC '70"

# ECHIPA ROMÂNIEI, ÎNTR-UN TURNEU DE 45 ZILE ÎN AFRICA SI AMERICA DE SUD

La acest ultim meci al României în preliminariile campionatului mondial, au asistat și doi organizatori de meciuri, binecunoscuți în cercurile noastre fotbalistice. Este vorba de ELIE ZACOUR din Brazilia și NIKOLAUS BERGER din R.F. a Germaniei.

Cu amîndoi am discutat despre unele perspective de jocuri internaționale care se deschid sportivilor noștri în sezonul de iarnă.

Astfel, dl. **Zacour** ne-a informat că este pe cale de a perfecta definitiv un turneu al echipei noastre reprezentative în Africa și America de Sud. **„Dacă totul va decurge normal, plecarea din România va avea loc a doua zi după Anul nou, iar înapoierea între 15—20 februarie. Cred că meciurile care vor avea loc cu acest prilej vor folosi la pregătirea reprezentativei dv. în vederea campionatului mondial. În orice caz, pentru definitivarea tuturor problemelor care mai țin de plecarea în această „expediție", în decembrie voi fi din nou la București",** ne-a spus interlocutorul nostru. După plecarea din țară, ar urma trei partide, la 4, 7 și 11 ianuarie în Africa, plecarea spre America de Sud trei zile mai tîrziu, două săptămîni de aclimatizare în Brazilia și, la 28 ianuarie, primul joc în țara lui Pele, cu echipa Sao Paulo. Vor urma alte 4—5 partide în Brazilia, apoi evoluții în Peru, Venezuela și Columbia.

**Nikolaus Berger,** reprezentant al firmei Adidas, se va preocupa de procurarea tuturor celor necesare prezenței echipei noastre la finala campionatului mondial, începînd cu ghete de fotbal, mingi, echipament în general. De asemenea, înaintea plecării spre Mexic, în mai, va organiza pentru reprezentativa noastră un joc în Berlinul occidental în compania formației Hertha.

Printre preocupările d-lui Berger se află și organizarea unui turneu în Mexic pentru echipa Steaua București. O altă propunere a sa se referă și la 2—3 jocuri în R.F.G. pentru echipa națională sau Dinamo București, la mijlocul lunii decembrie a.c.

Firește, toate aceste preocupări, ale celor doi organizatori de meciuri, nu sînt definitivate. În orice caz, ele constituie jaloane importante în activitatea de viitor a reprezentativei și a echipelor fruntașe, activitate ce va fi subordonată intereselor bunei reprezentări a fotbalului nostru la campionatul mondial din Mexic.

# F.I.F.A. VA STABILI LOCUL DISPUTĂRII MECIULUI CEHOSLOVACIA — UNGARIA

Așa cum s-a anunțat, federațiile de fotbal din Cehoslovacia și Ungaria au stabilit ca meciul de baraj dintre echipele lor reprezentative să aibă loc la 3 decembrie la Marsilia. Decizia va deveni definitivă după avizul F.I.F.A.

Redacția și administrația : bd. Mărăști nr. 26, București. Tiparul : I. P. Informația : str. Brezoianu 23—25

PROLETARI DIN TOATE TĂRILE, UNIȚI-VĂ !

# FOTBAL

REVISTĂ SĂPTĂMÎNALĂ
ANUL IV
183
MIERCURI 26 NOIEMBRIE 1969
12 PAGINI
2 LEI

DUPĂ ETAPELE XII ŞI XIII

**17 p. DINAMO Bucureşti**
**16 p. RAPID Bucureşti**
**15 p. „U" Craiova**

FOTOGRAFIE PREMIATĂ

ARAD. — Iată-l pe Lereter, revelația etapei a 13-a a campionatului nostru național. Duminică el a înscris toate cele trei goluri ale U.T.A.-ei în poarta echipei F. C. Argeș.

Foto : M. CANCIU

**CINE ESTE CEL MAI BUN FOTBALIST ROMÂN AL ANULUI 1969?**

## TRADIȚIONALA ANCHETĂ PENTRU DESEMNAREA CÎȘTIGĂTORULUI TROFEULUI FOTBAL '69

Vă rugăm să indicați pe primii 5 jucători în ordinea preferințelor dv.

AȘTEPTĂM RĂSPUNSURILE PÎNĂ LA DATA DE 20 DECEMBRIE

## COMPLETAȚI CUPONUL DE PARTICIPARE DIN PAG. 12

● *ANALIZA COMPORTĂRII ECHIPEI ROMÂNIEI ÎN PRELIMINARIILE CAMPIONATULUI MONDIAL 1970*

● *CELE DOUĂ ALTERNATIVE PRIVITOARE LA DESFĂȘURAREA RETURULUI DIVIZIEI NAȚIONALE A*

## SITUAȚIA ÎN GRUPELE PRELIMINARE ALE C.M.

● EPILOG LA „GOLUL 1000": PELE ELIMINAT DE PE TEREN !

● JUNIORII NOȘTRI DEBUTEAZĂ DUMINICĂ ÎN PRELIMINARIILE U.E.F.A.

# FOTBAL variețăți

## DUPĂ O JUMĂTATE DE SECOL

În 1970 A.S. Victoria Ineu împlinește o jumătate de secol de la înființare. Este echipa la care, în 1934, a debutat, alături de **Cociuban**, actualul profesor de educație fizică de la liceul din localitate — **Gheorghe Miclăuș** — și la care a jucat mulți ani după aceea. Din 1948, de cînd se retrage din activitatea competițională și pînă astăzi, prof. Miclăuș s-a ocupat fără încetare de depistarea și creșterea tinerelor talente fotbalistice. Printre jucătorii lansați de el pe orbita consacrării se numără **Mircea Neșu** („U" Cluj), **Gh. Popa** (Politehnica Galați), **I. Mihăilă** (Metalul Salonta), **Gh. Vinge** (Ripensia Timișoara), **Gh. Coraș** și **M. Cralea** (Dacia Oradea) etc.

Iată, de altfel, și alte argumente care vin să ateste marea pasiune și dăruire pentru fotbal a prof. Gh. Miclăuș : în 1968 echipa Liceului din Ineu a cîștigat campionatul județean, iar la faza de zonă s-a clasat pe locul 2; în 1969 echipa de copii devine campioană județeană, iar cea de juniori dispută finala cu textiliștii arădeni ; actualmente, cinci talente despre care se va vorbi mult într-un viitor nu prea îndepărtat **(Gh. Rațiu, N. Covaci, Fr. Tomas, V. Delamarian și Gh. Roșca)**, își pregătesc la Ineu startul spre promovare.

## „AM FOST ADVERSARI, NU JUCA RĂU !..."

*„Mă numesc Jean Coriat, sînt de felul meu ieșean și un mare pasionat al fotbalului și tenisului. Faptul că Ilie Năstase și Ion Țiriac au ajuns pînă în finala „Cupei Davis", comportîndu-se meritoriu, m-a bucurat enorm de mult. M-am bucurat de asemenea că revista „Fotbal" le-a urat succes (și publicat fotografiile) în drumul lor spre consacrarea definitivă. Dar, despre altceva voiam să vă scriu.*

*Se spune despre Ilie Năstase că practică și fotbalul. Fără îndoială că unul bun tenismen nu-i strică, ba dimpotrivă. Știați însă că și Gheorghe Cobzuc, antrenorul emerit al echipei noastre, a practicat și el, în tinerețe, fotbalul ? Și știți la ce club ? La Concordia Iași. Și nu juca de loc rău. Asta v-o spun cu toată sinceritatea, pentru că nu o dată am fost adversari, eu jucînd pe atunci la Victoria C.F.R. Iași. Apoi, Cobzuc a apucat drumul tenisului, un drum care l-a purtat prin întreaga lume cu escale prestigioase la Wimbledon și Cleveland...".*

## LIVIU COMAN A PREDAT TRICOUL, DAR...

Dialog cu fostul portar **Liviu Coman**, sărbătorit recent la Sibiu, cu ocazia retragerii sale din activitatea competițională.

**— Cîți ani ai jucat fotbal, Liviule ?**

**— 22, dintre care 19 în Diviziile A și B, opt ani am apărat culorile U.T.A.-ei, iar în ultimi cinci pe cele ale C.S.M.-ului Sibiu. Acum am 37 de ani și...**

**— Și ai spus adio fotbalului...**

**— Vă înșelați. Eu nu pot spune adio fotbalului. E adevărat, am predat tricoul cu nr. 1 lui Liebhardt, dar de fotbal nu mă pot despărți. Nu-l mai pot practica, voi ajuta pe alții s-o facă. Am hotărît ca tot restul vieții să mă preocup de depistarea și lansarea unor veritabile talente...**

**— Cum îți se pare această muncă de... selecționer și șlefuitor de talente ?**

**— Mult mai grea, dar și mult mai pasionantă. Consider că principala armă necesară unui antrenor de copii și juniori este răbdarea. Voi încerca să mi-o însușesc și pentru că, în același timp, sînt și un mare ambițios, promit ca din rîndurile echipelor de pitici și juniori de care mă ocup să-și ia zborul spre consacrare multe talente, viitoarea generație a fotbalului sibian. Nu doresc în schimb decît ceva mai multă înțelegere din partea forurilor sportive locale pentru crearea condițiilor optime de pregătire a tuturor copiilor și juniorilor...**

## JERCAN A SPUS „DA"...

Cu puțin timp în urmă, fotbalistul argeșean **Jercan** și-a invitat colegii de echipă să-l asiste în fața ofițerului stării civile. Iată-l în cîșeul alăturat, împreună cu soția sa, Ileana, la cîteva clipe după ce au spus... obligatoriul „DA". Adresăm celor doi soți tradiționala urare : **„La mulți ani, și multă fericire !".**

## PE CÎND REVANȘA ?

5 000 de spectatori au asistat la prima partidă de fotbal feminin, disputată la Craiova. S-au întîlnit două echipe — Electroputere și Universitatea — în rîndurile cărora au apărut cîteva talentate jucătoare, aplaudate la scenă deschisă : Ileana Vlad, Felicia Ungureanu, Mariana Barbu, Lucia Osman. Universitatea este antrenată de jucătorul lui „U", ing. Deliu și cu toate că a pierdut cu 0—2 primul ei meci, este hotărîtă să continue pregătirea pentru a-și lua revanșa în fața Electroputerii și a angaja apoi alte întîlniri.

În fotografia de sus, echipa Universității Craiova.

**(După corespondențe primite de la P. Șodinca, Gh. Manafu, J. Coriat, I. Ionescu și Șt. Gurgui)**

**PETROLUL TÎRGOVIȘTE PE ULTIMELE LOCURI ALE CLASAMENTULUI**

## CAUZELE SE CUNOSC: CE SE MAI AȘTEAPTĂ PENTRU A FI ÎNLĂTURATE ?

Promovată în vara acestui an în Divizia C, în urma unor palpitante meciuri de baraj, **Petrolul Tîrgoviște** se zbate actualmente pe ultimele locuri ale clasamentului seriei a IV-a. Comportarea sa din acest tur se datorează unui lanț de cauze, mai mult sau mai puțin obiective, cauze pe care vom încerca să le scoatem în evidență în rîndurile de mai jos. Și le vom înșirui în ordinea importanței.

- Lot necorespunzător de jucători ;
- Insuficienta pregătire a echipei înainte de începerea campionatului. După disputarea meciurilor de baraj, antrenorul și jucătorii și-au permis un concediu după preferințe. Lotul s-a reîntîlnit tocmai la 7 august ! Cu zece zile, deci, înaintea debutului în Divizia C !...
- Lipsa unui regim de viață sportivă în rîndul jucătorilor.
- Dezinteresul manifestat de majoritatea jucătorilor la antrenamente ;
- O atmosferă de loc propice în sînul formației. Jucătorii își fac unul altuia observații inutile, se înjură pe teren, fiecare face cum crede și ce crede în timpul jocurilor ;
- S-a renunțat fără un temei corespunzător la unii dintre fotbaliștii care au luptat pentru promovarea echipei. În schimb, au fost aduși alții care nu au corespuns, nereușind să facă față Diviziei C ;
- Schimbarea de cîteva ori, într-o perioadă de timp relativ scurtă, a antrenorilor. De asemenea, trebuie subliniat și faptul că o bună bucată de timp Petrolul n-a avut nici un fel de antrenor !
- Activitatea necorespunzătoare a secției de fotbal.

Toate acestea sînt cauze evidențiate de factorii de răspundere cu care am stat de vorbă : **Benone Popescu** — metodist al C.J.E.F.S. Dîmbovița, **Ion Georgescu** — membru al secției de fotbal, **Constantin Iacob** — fost antrenor al Petrolului. **Titel Brabete** — președintele asociației Petrolul. Este bine că se cunosc cauzele. Dar este oare suficient ? Indiscutabil, nu. Esențial ni se pare a se porni la treabă. Adică la înlăturarea cauzelor mai sus enumerate.

**M. AVANU**
corespondent

## PITICII LAROMETULUI

De curînd s-a încheiat turul campionatului municipal, rezervat echipelor de copii. La această pasionantă întrecere participă 20 de echipe (împărțite în două serii) aparținînd divizionarelor A, B și C din Capitală. Clasamentul seriei secunde are în fruntea sa, la încheierea turului, o prezență inedită : LAROMET.

Piticii acestei asociații s-au comportat excelent pe parcursul întregului tur, cîștigînd toate cele nouă partide, marcînd 31 de goluri și primind doar 3 ! Din rîndurile echipei ies în evidență cîteva incontestabile talente : golgeterii **N. Frinculescu** și **L. Niculescu** (9 goluri fiecare), **Șt. Mirea, I. Andreica, G. Ioniță** și **J. Gorie.** Fără îndoială, la realizările de pînă acum ale echipei o contribuție, ce nu poate fi trecută cu vederea, a avut-o instructorul voluntar **T. Brăileanu**, fost jucător al echipei de seniori și care de cinci ani se ocupă cu pricepere și perseverență de creșterea celor mai mici jucători ai asociației.

Desigur, campionatul nu este încă terminat, pe talentații copii ai Larometului îi va aștepta în primăvară un retur greu. Ei sînt totuși hotăriți să termine pe primul loc în seria din care fac parte.

**D. RĂULESCU**
corespondent

Lotul echipei de pitici Laromet București. În picioare (de la stînga la dreapta) : T. Brăileanu — instructor, M. Stelian — căpitanul echipei, G. Ioniță, I. Andreica, G. Nedelcu, C. Panait, L. Niculescu, E. Stamate. În rîndul de jos : S. Petcu, J. Gorie, N. Frinculescu, V. Nițoi, A. Pîrvulescu, I. Golașu, V. Munteanu, V. Melnic.

# D-ALE ARBITRILOR...

**● A INTRAT PE TEREN ÎN TIMPUL UNUI MECI DE... RUGBY ● NEGLIJENȚĂ, NEPĂSARE SAU UITARE ? ● N-A AVUT RĂBDARE SĂ AȘTEPTE ÎNCĂ UN MINUT !**

Activitatea unui arbitru, delegat la un joc, oferă și alte aspecte decît cele obișnuite, strict legate de maniera de a conduce, de modul cum interpretează și aplică regulamentul de joc. Despre ce fel de aspecte este vorba veți vedea în rîndurile de mai jos, care vă prezintă trei cazuri recent întîmplate.

### Și rugby și fotbal !...

La 2 noiembrie, stadionul din Oltenița a găzduit un program interesant, care a atras multă lume în tribune : un cuplaj **rugbi** (S.N.O. — Politehnica Constructorul București, în Divizia B) + **fotbal** (S.N.O. — I. T. Constanța, în Divizia C). Dintr-o neglijență a echipei gazdă, însă, meciul de rugbi a început mai tîrziu decît era prevăzut, astfel că la ora 11, cînd trebuia să fie startul jocului de fotbal, încă se mai disputa cel de rugbi. Arbitrul partidei de fotbal, **V. Murgășeanu** din București, s-a dovedit însă neînțelegător față de situația de fapt: la ora 11.10 a chemat cele două echipe și, împreună, au pătruns pe teren, într-un moment cînd balonul ieșise în tușă la meciul de rugbi. Imediat a început scoaterea barelor de rugbi și montarea porților de fotbal. Jucătorii de rugbi au reacționat însă pe loc, au repus barele lor și... s-a născut o busculadă între reprezentanții celor două sporturi descinse din același strămoș. Meciul de rugbi a fost reluat pentru a se încheia la 11.25. La ora 11.15 însă, arbitrul V. Murgășeanu — ignorînd invitația delegatului federal D. Ionescu — de a arăta mai multă înțelegere față de situația de fapt și față de numerosul public care venise mai mult pentru fotbal decît pentru rugbi — a anunțat că meciul nu mai are loc, deoarece a trecut timpul regulamentar de așteptare (15 minute) și terenul n-a fost liber pentru joc. Subliniem că delegatul echipei constănțene, „mirosind" că este rost de o victorie cu 3—0 fără joc (cum, de altfel, s-a și întîmplat, ca sancțiune pentru vina — evidentă — a echipei organizatoare), nici n-a vrut să audă de o nouă așteptare, solicitată de delegatul federal, pînă la încheierea partidei de rugbi.

Și meciul de fotbal n-a mai avut loc spre totala nemulțumire a spectatorilor, care au manifestat îndelung și, pe bună dreptate, au cerut înapoi banii plătiți pentru bilete.

### A plecat cu carnetele...

În aceeași zi (2 noiembrie), la Sf. Gheorghe s-a disputat meciul de Divizia C între Viitorul Gheorgheni și Avîntul Reghin. La sfîrșitul întîlnirii, arbitrul **N. Iliescu** din Brașov a reținut carnetele a opt jucători de la Viitorul. Fruseară contestați pe motiv că nu aveau viza anuală a F.R.F. (aveau în schimb pe aceea a C.J.E.F.S. respectiv). El trebuia să le expedieze imediat federației, împreună cu foaia de arbitraj, pentru judecarea contestației. Nu se știe cînd și cum le-a trimis, dar cert este că ele n-au ajuns nici pînă la data cînd scriem aceste rînduri. Ca să-și poată susține meciurile de campionat, echipa din Gheorgheni a fost nevoită să-și trimită un delegat la București pentru a obține un tabel vizat de federație, în baza căruia să-i poată folosi pe cei opt jucători, apoi duplicate. Deci, cheltuieli suplimentare.

### Pentru un minut !...

Un ultim caz. La 9 noiembrie a fost programat la Iași meciul din campionatul republican de juniori Politehnica Iași — Fulgerul Dorohoi. Dintr-o condamnabilă neglijență a clubului ieșean, nu s-a comunicat echipei din Dorohoi numele terenului pe care se va disputa partida. Sosind (cu autobuzul) la timp în Iași, juniorii dorohoieni au rătăcit multă vreme pentru a afla unde joacă și firește, că au întîrziat, dar nu din vina lor. Dîndu-și seama că nu vor ajunge la ora 13, cînd era programată începerea meciului, s-au gîndit să se echipeze, din mers, în mașină, ca să nu mai piardă timp. Dar ei au ajuns la teren (în fine !) la ora 13,16, tocmai în momentul în care arbitrul **T. Oniga** (Iași) părăsea terenul după ce sancționase la ora 13.15, prin fluier, neprezentarea dorohoienilor. Și n-a vrut să accepte nici în ruptul capului disputarea meciului... Firește că jocul l-a pierdut nu Fulgerul, ci Politehnica pentru că n-a comunicat la timp terenul. Dar rostul campionatului de juniori este altul, și în această privință merită să consemnăm riposta delegatului echipei din Dorohoi la decizia federației : **„Vrem reprogramarea și nu cîștigarea meciului la „masa verde" pentru că dorim ca juniorii noștri să joace. Acesta este scopul campionatului lor".**

★

Mai sînt și alte cazuri de soiul acesta, dar le socotim suficiente pe cele citate pentru a dovedi cîte încurcături pot provoca unii arbitri fie din lipsă de înțelegere, fie din comoditate. **(p. z.)**

# ȘEDINȚA LĂRGITĂ A BIROULUI F.R. FOTBAL

## ÎN DISCUȚIE: COMPORTAREA ÎN PRELIMINARIILE C. M. ȘI PLANUL DE PREGĂTIRE PENTRU TURNEUL FINAL

În cadrul unei ședințe lărgite a Biroului F.R.F., desfășurată luni după amiază (ședință la care au participat numeroși invitați: tehnicieni, jucători ai echipei naționale, ziariști) a fost analizată comportarea echipei reprezentative în preliminariile celei de a IX-a ediții a campionatului mondial și s-au discutat și primele măsuri ale planului de pregătire pentru participarea la turneul final din Mexic.

### APRECIERILE CONDUCERII TEHNICE A ECHIPEI NAȚIONALE

Referatul prezentat de antrenorul federal **Angelo Niculescu** a constituit punctul de plecare în discutarea comportării naționalei noastre în preliminarii. Trecînd în revistă cele șase partide oficiale, s-au evidențiat unele aspecte ale jocului „unsprezecelui" reprezentativ, oprindu-se mai mult asupra deficiențelor manifestate, deficiențe care reprezintă prima preocupare a conducătorilor tehnici în vederea remedierii lor, deci a perfecționării întregului joc al naționalei. Acordîndu-se aprecierile cuvenite partidelor care s-au ridicat la un bun nivel și jucătorilor, cu contribuția adusă meci de meci, expunerea antrenorului principal al reprezentativei s-a oprit în mod special asupra ultimei întîlniri din calificări, cu Grecia, analizată cu mult simț de răspundere și spirit autocritic. Prof. Angelo Niculescu, arăta, în această privință că „jucătorii din apărare nu au mai sprijinit, mai ales în repriza secundă, pe atacanți, creîndu-se un spațiu mare între compartimente. Nu s-a mai aplicat presingul și marcajul om la om în zonă; de aceea Domazos a rămas nemarcat o bună parte din această repriză". Și, mai departe: „În ceea ce ne privește pe noi, antrenorii, am avut lipsuri în sensul că nu am reușit să-i convingem pe jucători să joace mai energic și mai hotărît". În concluziile sale asupra reușitei naționalei de a se califica printre primele 16 echipe ale lumii, antrenorul reprezentativei a menționat că „succesul acesta nu trebuie să ne ducă la autoliniștire, ci creează noi și noi obligații. Calificarea este o victorie a fotbalului nostru care va trebui să ne stimuleze în activitatea de viitor și să ne deschidă noi perspective."

Încheierea referatului prof. Angelo Niculescu a fost consacrată unor propuneri privind viitorul program competițional, în funcție de pregătirea pentru turneul final al C.M. Au fost prezentate două variante:

**Prima:**

**să se continue activitatea competițională, jucîndu-se încă trei etape din retur la 10, 14 și 17 decembrie; concediu între 18 și 28 decembrie; pregătire comună între 28 decembrie și 2 ianuarie 1970; turneu peste hotare (America de Sud) între 4 ianuarie și 10 februarie; perioadă de refacere după turneu între 10 și 18 februarie; pregătire comună între 19 și 28 februarie; pregătire la club între 1 și 15 martie; 15 martie: reluarea returului (se vor disputa 7 etape); 30 aprilie: meci cu reprezentativa Iugoslaviei (București); 1—7 mai: pregătire comună la Piatra Arsă; 7 mai: plecarea spre Mexic.**

**A doua:**

**încheierea activității oficiale la 7 decembrie, odată cu ultima etapă a turului; concediu 10—20 decembrie; pregătire comună între 20 decembrie și 2 ianuarie 1970; turneu 4 ianuarie — 10 februarie; refacerea după turneu 10—20 februarie; pregătiri la club 20 februarie — 1 martie; 1 martie — 19 aprilie (disputarea a opt etape din retur); 30 aprilie: meci cu Iugoslavia (București); 1—7 mai pregătire comună la Piatra Arsă; 7 mai: plecarea spre Mexic.**

### CUVÎNTUL PARTICIPANȚILOR

Trecîndu-se la discuții, au luat cuvîntul numeroși participanți la ședință, care au abordat diverse aspecte ale comportării echipei reprezentative, făcînd și unele utile propuneri și sugestii. **Prof. Ion Șiclovan**, vicepreședinte al F.R.F., după ce a subliniat valoarea, ca performanță, a calificării, a insistat asupra importanței pregătirii psihologice pentru o întrecere cum este turneul final al C.M., aducînd și unele indicații de ordin metodic în privința alcătuirii viitorului plan de pregătire. **Ing. Virgil Economu** și-a manifestat satisfacția pentru calificare, o calificare așteptată de decenii de iubitorii fotbalului. Apoi, vorbitorul a arătat că pentru o temeinică pregătire în vederea competiției mexicane trebuie utilizate cele mai moderne și mai perfecționate mijloace documentare, alături de cele mai consacrate metode de pregătire. **Ing. Ion Dumitrescu**, vicepreședinte al F.R.F., după ce a adus mulțumiri cluburilor care au dat jucători lotului reprezentativ, subliniind rolul acestora, a menționat că ajungerea în turneul final trebuie privită prin prisma obligațiilor enorme care vin de-aici înainte. A făcut propunerea unui activ sprijin ce trebuie acordat conducerii tehnice a lotului. Antrenorul **D. Nicolae-Nicușor** (Dinamo București) s-a ocupat de variantele propuse în referat privind programul viitoarei activități competiționale, declarîndu-se pentru încetarea meciurilor oficiale odată cu sfîrșitul turului. Căpitanul echipei naționale, **Mircea Lucescu**, a rostit un emoționant cuvînt, din care citățm: **„Altfel am fi dorit să fie sfîrșitul întrecerii din calificări. Regretăm mult că în ultimul meci n-am reușit comportarea la care am aspirat atît și pe care au așteptat-o sutele de mii de suporteri ai naționalei. Încercăm totuși satisfacția că am obținut o performanță de primul rang pentru fotbalul nostru. Exprim sentimentele tuturor coechipierilor mei, urînd generațiilor de jucători care ne urmează să lărgească drumul deschis de noi. Ne dăm seama că greul abia acum începe și ne vom dărui toate forțele, nu vom ști ce este odihna și liniștea, spre a reuși o comportare meritorie și în Mexic. Mulțumim pentru sprijinul ce l-am primit și sperăm că vom fi și pe mai departe ajutați în dificila muncă de pregătire a campionatului mondial".** Celebrul fost internațional **Silviu Bindea**, consilier al F.R.F., a rostit calde cuvinte de felicitare pentru echipa națională și conducerea ei tehnică, oprindu-se apoi asupra perfecționărilor, corijărilor ce trebuie aduse echipei. El a subliniat că tactica reprezentativei a fost utilă, că compartimentul defensiv prezintă încredere, dar că aspectul ofensiv al jocului merită o atenție specială. **Adrian Petroșanu**, vicepreședinte al clubului Dinamo București, a dedicat cea mai mare parte a cuvîntului său problemelor de perspectivă a activității echipei naționale, făcînd o serie de propuneri. Prof. **Victor Stănculescu**, antrenor la Progresul București, a salutat performanța echipei naționale, subliniind însă răspunderea mai mare ce-i revine în turneul final, remarcînd în același timp necesitatea ca succesul reprezentativei să se traducă printr-un efort și mai susținut, pe planul general al activității fotbalului.

- *F.R.F. aspiră la o accentuată îmbunătățire a prestigiului internațional al fotbalului nostru*
- *Preocupare pentru dezvoltarea fotbalului românesc la toate eșaloanele!*
- *Cele două variante ale disputării returului actualului campionat în condițiile participării la turneul final al C.M.*

Din partea Biroului C.N.E.F.S. a vorbit tov. **EMIL GHIBU, vicepreședinte al C.N.E.F.S.** După ce a stabilit ridicata valoare competițională a calificării, vorbitorul a atras atenția că ea trebuie privită cu toată luciditatea și seriozitatea fiind automat legată de gradul de dificultate foarte mare al următoarei etape — turneul final. Făcînd o analiză a componenței echipei naționale, tov. Ghibu a remarcat că în sînul ei își dau întîlnire mai multe generații de jucători, că — în continuare — echipele olimpică, de tineret și juniori cuprind elemente cu frumoase perspective, deja verificate în confruntări internaționale, constatare care exclude teoria „generației spontanee" în reprezentativă, susținută de unii. În finalul cuvîntului său, vorbitorul a prezentat o serie de recomandări pentru alcătuirea noului plan de pregătire a echipei reprezentative.

### F.R.F. ȘI NOILE SALE SARCINI

În încheierea ședinței a luat cuvîntul tov. MIRCEA ANGELESCU — președintele F.R.F. — care, în afara prezentării unor concluzii izvorîte din discuții, s-a oprit îndelung asupra obiectivelor ce stau în fața forului nostru de specialitate în viitorul apropiat. Calificarea în turneul final al unei competiții care rivalizează — dacă nu întrece — marele ecou și amploarea Jocurilor Olimpice, a spus vorbitorul, fotbalul românesc o datorează condițiilor și grijii de care se bucură din partea partidului și statului. Obținută după 31 de ani, această performanță se așează alături de cele mai înalte rezultate ale sportului românesc. **„Calificarea este rezultatul efortului celor ce au lucrat nemijlocit — comisia de selecție, antrenori, jucători, cluburi, activiști, presă — pentru obținerea ei**, a spus tov. Mircea Angelescu. **Dar ea nu este rezultatul unui reviriment al fotbalului nostru, în general".** Vorbitorul a menționat că succesul nu trebuie să ducă în nici un caz la autoliniștire, să nu acopere lipsurile și comportarea primei noastre reprezentative și ale activității fotbalistice privite în ansamblu. Exigența trebuie să sporească, odată cu eforturile și grija pentru pregătirea „campaniei mexicane". Președintele F.R.F. a menționat următoarele obiective ale muncii de pregătire pentru turneul final:

**1. Calificarea nefiind un scop în sine, F.R.F. aspiră la o și mai accentuată îmbunătățire a prestigiului internațional al fotbalului nostru printr-o prezență remarcabilă în turneul final, la nivelul prestigioaselor echipe calificate pentru Mexic;**

**2. Măsuri organizatorice energice pentru întărirea și modernizarea jocului echipei naționale;**

**3. Valorificarea a ceea ce are mai bun fotbalul românesc;**

**4. Folosirea performanței calificării în scopul dezvoltării de ansamblu, la toate eșaloanele, a fotbalului nostru, nu numai a echipei naționale.**

Ca o dovadă că F.R.F. nu dorește în nici un caz să se dedice exclusiv treburilor echipei naționale, s-a arătat că acțiunile imediate ale sale sînt următoarele:

- **analizele activității comisiilor județene de fotbal, în cadrul acțiunii de activizare a fotbalului de masă (prima jumătate a lunii decembrie);**
- **cursul de specializare a antrenorilor (8—14 decembrie);**
- **analiza activității centrelor de copii și juniori și o consfătuire cu conducerile acestor centre (16—20 decembrie);**
- **pregătirea taberelor de iarnă ale elevilor — în colaborare cu Ministerul Învățămîntului și Consiliul Național al Pionierilor;**
- **definitivarea bugetului F.R.F.;**
- **definitivarea regulamentului de administrare a F.R.F.;**
- **participarea la reuniunea Comitetului balcanic** (de la Atena, la începutul lunii decembrie) în cadrul căreia se vor discuta chestiuni curente legate de „Cupa balcanică" inter-cluburi precum și posibila reluare a Campionatului balcanic inter-țări.

În încheiere, președintele F.R.F. a mulțumit tuturor celor ce și-au adus contribuția la calificarea echipei reprezentative, exprimîndu-și convingerea că prin muncă plină de entuziasm, seriozitate, calm și luciditate, fotbalul nostru va reuși noi pași înainte.

**Carnet**

# REALISMUL ÎN FOTBAL!

**de DAN OLTEANU**

Calificarea echipei României în Turneul final al campionatului mondial de fotbal MEXICO '70 este, fără nici un dubiu, un rezultat al realismului în fotbalul nostru, al unei activități de aproape doi ani care a ținut seama de stările de fapt obiective din acest sport, tratate și dezvoltate cu echilibru, logică, sîrguință și modestie.

Roadele acestui stil de muncă, prodigios, opus climatului anterior de emfază, exhibiții și megalomanie care a caracterizat o scurtă perioadă pregătirea și acțiunile echipei naționale, nu s-au recoltat de la început. După un timp, activitatea internațională a fotbaliștilor noștri a întrunit aderiunea unanimă pentru performanțele și ambianța de lucru a echipei naționale.

Ascensiunea reprezentativei României s-a făcut într-un crescendo care a dus pînă în cele din urmă la o adevărată **finală** pentru calificarea în Mexic între echipele României și Greciei, la București. Acest eveniment a depășit în interes granițele României și Greciei, devenind un eveniment sportiv așteptat în întreaga lume sportivă. Firește, în rîndurile iubitorilor români de fotbal, **probabilitatea calificării a obținut dimensiuni înzecite**, în așa fel încît opinia publică sportivă din țara noastră s-a așteptat la o calificare cu un joc și o victorie care să justifice caracterul progresiv al ascensiunii de pînă acum a echipei României. Astfel, a fost creată o atmosferă necunoscută pînă atunci la noi în preajma unei întîlniri internaționale, de optimism excesiv.

Desfășurarea meciului România — Grecia, care a dus la calificarea echipei României prin rezultatul de egalitate cunoscut, a dat **pe moment**, în stadion, și a doua zi, în presă, accentele de mare satisfacție pentru calificare, lăsîndu-se pe planul secund comportarea echipei naționale în acest ultim joc, mai puțin satisfăcătoare ca în alte dăți, cum ar fi penultima partidă a preliminariilor, cu echipa Portugaliei la București.

Iată de ce, și cu acest prilej răspundem și unor scrisori primite la redacție de la cititori, a fost **cu totul realist**, pe linia generală a activității în fotbal, să se aprecieze la înălțimea valorii ei această **mult dorită** calificare, dar să nu se uite, în bucuria care ne-a cuprins pe toți, **slăbiciunile generale** prezente încă în fotbalul nostru și **de moment**, sperăm, din meciul cu Grecia. Altfel s-ar fi putut crea un curent de opinie dăunător, care ar fi împiedicat pe viitor îndreptarea unor defecțiuni încă existente în pregătirea și jocul echipei naționale.

Din acest punct de vedere, raportul antrenorului **Angelo Niculescu** prezentat în ședința de analiză a comportării echipei naționale în preliminariile C.M. '70 este o probă de luciditate, de înțelegere a modului de interpretare a ultimei partide din preliminarii, de altfel **singura cale de a continua pe un drum realist în viitoarele acțiuni ale echipei naționale de o mare răspundere**, jocurile din cadrul grupelor turneului final al C.M.

Această optică utilă, constructivă a fost greu de însușit din cauza dimensiunii calificării, însă în cele din urmă **unanim acceptată**. Din păcate s-au produs și exagerări orale și scrise care în ansamblul lor minimalizau comportarea generală a echipei naționale și calificarea. Chiar în ședința de analiză convocată de F.R. Fotbal exista la un moment dat impresia că se discută o „ratare a calificării", pînă într-atît abundau criticile și sugestiile. Bineînțeles, în cele din urmă spiritul sănătos al prezentării actualei situații din fotbalul nostru a triumfat și s-au pus bazele viitoare ale **unei conlucrări și mai active** a tuturor factorilor capabili să întărească organismul fotbalului românesc și al echipei naționale.

Calificarea obținută situează echipa României printre primele nouă echipe ale Europei și printre cele 16 ale lumii. **Putem obține mai mult?** — ne întreabă un cititor. S-ar putea, îi răspundem, în funcție de locul pe care echipa României îl va ocupa la Mexic, în grupă. Dacă ar obține **locul al doilea în grupă** va fi printre **primele opt** echipe ale lumii; **dacă nu, se va clasa pe unul din locurile 9—16.** Este însă absolut sigur că echipa României va beneficia — **ca și** pînă acum — de optime condiții **materiale** și morale de pregătire, în așa fel încît să poată realiza în Mexic maximum posibil de pe urma calificării. Și **ce obligații** vom avea pentru campionatul mondial din 1974? — își pune problema alt cititor. Asta nu **mai** știm. Să întrebăm **acum** Franța, pe locul al treilea în lume în 1958 și pe Portugalia tot pe locul al treilea în „World Cup" 1966. Și ar mai fi și alte reprezentative de întrebat.

# SINTEZA CALIFICĂRII ROMÂNIEI ÎN TURNEUL FINAL AL C.M.

## PLUSURILE „CAMPANIEI MEXICANE"

...Cînd delegații celor patru federații interesate în prima grupă a preliminariilor C.M., întruniți special, au căzut de acord asupra programului jocurilor, la noi s-a obiectat că am acceptat ca prima partidă s-o disputăm în deplasare, tocmai împotriva favoritului grupei, Portugalia. S-a spus că în acest fel șansele ne sînt reduse din plecare cu 50 la sută, cel puțin.

Rezultatul de la Lisabona (0—3) avea să contureze, și mai mult, aceste obiecțiuni. Dar, vorba aceea, orice rău spre bine...

Și au urmat celelalte etape: **BUCUREȘTI — 23 XI 1968, ATENA — 16 IV 1969, LAUSANNE — 14 V 1969, BUCUREȘTI — 12 X 1969** și, din nou, **BUCUREȘTI — 16 XI 1969**, care au însemnat, pentru echipa noastră națională, pași spre calificare, beneficiind — firește — și de concursul rezultatelor celorlalte echipe. Astfel că, la capătul unei „campanii mexicane" de 386 de zile, am răsturnat toate pronosticurile inițiale și am obținut calificarea multi dorită, și pe care n-au reușit s-o cucerească reprezentative ca Scoția, Iugoslavia, Spania, Portugalia, Argentina, Austria, Franța.

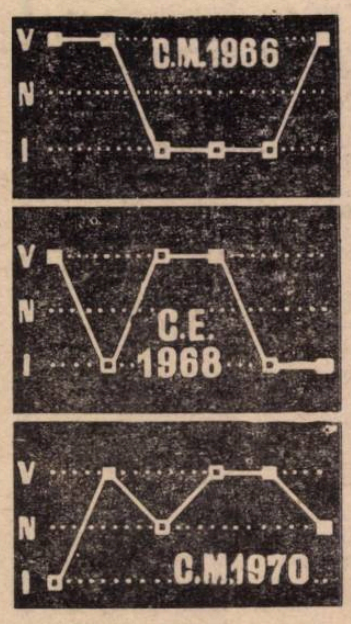


**Graficul rezultatelor echipei României în ultimele mari competiții la care a participat. (V = victorie, N = meci egal, I = înfrîngere).**

Acum, la ora bilanțului (care trebuie să însemne punct de plecare pentru pregătirea participării la turneul final din Mexic în condiții și mai bune, cu rîvnă, modestie, seriozitate și răspundere), vă invităm să ne însoțiți pe drumul parcurs de echipa națională, pentru a consemna cîteva lucruri importante.

**• CÎȘTIG ÎN CONSTANȚĂ ȘI ECHILIBRU**

Să urmărim, de pildă, problema realizărilor noii noastre naționale. Vom folosi, în acest scop, o comparație cu participarea la preliminariile trecute, ale C.M. 1966 (în grupă cu **Portugalia, Cehoslovacia** și **Turcia**) și ale CAMPIONATULUI EUROPEI 1968 (în grupă cu **Italia, Elveția** și **Cipru**). Deci, grupe care au comportat același număr de meciuri (6) ca acum. Înscriind rezultatele obținute (V — victorie, N — nule, I — înfrîngeri) în cele trei competiții în graficele (alăturate), avem imaginea comportării echipei și, prin comparație, ajungem la concluzia că **ACTUALA REPREZENTATIVĂ A AVUT O LINIE GENERALĂ CONSTANTĂ ȘI MAI MULT ECHILIBRU ÎNTRE JOCURILE DISPUTATE ACASĂ** (puncte negre, în grafic) **ȘI ÎN DEPLASARE.**

**• PROCENTAJ MAI BUN**

La concluzii pozitive ajungem pornind și de la cifrele (punctele) realizate de națională:

C.M. 1966: **6 puncte din 12 posibile**, deci 50%

C.E. 1968: **6 puncte din 12 posibile**, deci 50%

C.M. 1970: 8 PUNCTE DIN 12 POSIBILE, DECI 66%.

Cîștigul este evident. Acest 66% este inferior procentajului obținut de echipe calificate din alte grupe (87% U.R.S.S. și Uruguay, 75% Suedia și Belgia, 91% R.F. a Germaniei, 100% Brazilia; doar Peru a realizat 63%), dar este explicabil dacă-l raportăm la posibilitățile fotbalului nostru și, mai ales, la echilibrul valoric al grupei, singura în care diferențele dintre echipe sînt mai mici și în care ultima a obținut 4 puncte față de 2, 1 sau nici un punct în altele.

**• UN MARE SALT**

Detaliind punctajul pe jocuri acasă și afară, diferența de comportare a echipelor noastre la cele trei competiții este și mai evidentă:

C.M. 1966: **6 puncte acasă (100%), 0 afară**

C.E. 1968: **4 puncte acasă (66%), 2 afară (33%)**

C.M. 1970: 5 ACASĂ (83%), 3 AFARĂ (50%).

Rezultă de aici, în afara echilibrului de care vorbeam mai sus, și o calitate, extrem de prețioasă, a echipei naționale actuale: A ÎNCEPUT SĂ JOACE BINE, FĂRĂ ACEL TERIBIL COMPLEX DIN TRECUT ȘI SĂ REALIZEZE ȘI ÎN DEPLASARE. Se poate spune chiar că **în acest an reprezentativa a jucat mai bine afară decît acasă!** Cele 3 puncte cîștigate la Lausanne și Atena (cifră care, cum s-a constatat și în alte grupe europene, a reprezentat minimul necesar pentru a reuși calificarea) oricum sînt mai valoroase decît cele 2 din preliminariile C.E., deoarece acestea din urmă au fost obținute în fața Ciprului...

**• ACASĂ, CA-N DEPLASARE**

Dar, comparația ne conduce și la unele constatări mai puțin bune, la unele aspecte deficitare.

Dacă în deplasare a jucat mai bine, în schimb acasă echipa a început să șchioapăte. Nu și-a pierdut invincibilitatea pe teren propriu, dar nici n-a satisfăcut pe deplin. **Jocul și punctul pierdut în meciul cu Grecia, ca și comportarea generală în cel cu Elveția (2—0) constituie dovezi peste care nu se poate trece.** Chiar în privința stilului de joc sînt obiecțiuni: **echipa a jucat acasă ca în... deplasare**, adică cu accent pe apărare, în loc pe ofensivă.

**• APĂRAREA ÎNAINTEA ATACULUI**

Eficacitatea este mai scăzută, ca joc (acasă) și ca fructificări (goluri). De la 9 goluri marcate în C.M. 1966 și 18 în C.E. 1968 am ajuns la 7 goluri (dintre care trei în urma unor faze fixe: **Dumitrache, Domide** și **Dembrovschi**, unul autogol — elvețianul **Michaud** și trei din acțiuni — **Dumitrache** 2 și **Dobrin**). SCĂDEREA EFICACITĂȚII ESTE EVIDENTĂ (de la mediile de 1,50 în 1966 și 3 1968 la una de 1,16 !...) și ridică problema îmbunătățirii jocului atacului. În schimb, apărarea merită o notă bună: media golurilor primite a scăzut de la 1,16 și 2,33 la 1 gol de joc.

★

Punînd însă, totul în balanță, aceasta înclină de partea realizărilor obținute de o echipă nouă, prin includerea în sînul ei a unui nucleu tînăr, cu mari perspective, printre care **Răducanu** (relansat de jocul de la Atena), **Dinu** (pornit spre consacrare la Linz, în 1968), **Nunweiller VI** și **Dobrin** („recuperați", primul cu Anglia, în 1968, al doilea la Linz, 1968), **Dumitrache** (încercat cu Olanda 1968, rechemat la Anglia 1968), **Dembrovschi** (debut la Lisabona 1968), **Domide** (marea încercare Anglia 1968).

**Petre GAȚU**

## CEI 25 DE JUCĂTORI FOLOSIȚI

| NUMELE | CLUBUL | Vîrsta | Jocuri | Minute jucate | Media notelor | Internațional A |
|---|---|---|---|---|---|---|
| 1. Coman | Dinamo Buc. | 23 | 1 | 45 | 5 | 7 |
| 2. Deleanu | Dinamo Buc. | 25 | 4 | 325 | 8 | 11 |
| 3. Dinu | Dinamo Buc. | 21 | 6 | 540 | 7,50 | 12 |
| 4. Boc | Dinamo Buc. | 23 | 3 | 270 | 8,33 | 6 |
| 5. Ghergheli | Dinamo Buc. | 28 | 4 | 280 | 7,66 | 33 |
| 6. Nunweiller VI | Dinamo Buc. | 25 | 4 | 360 | 8,50 | 10 |
| 7. Pîrcălab | Dinamo Buc. | 28 | 1 | 90 | 5 | 38 |
| 8. Dumitrache | Dinamo Buc. | 21 | 5 | 450 | 8,20 | 10 |
| 9. Lucescu | Dinamo Buc. | 24 | 6 | 495 | 7 | 21 |
| 10. Sătmăreanu | Steaua | 25 | 6 | 540 | 7,66 | 16 |
| 11. D. Nicolae | Steaua | 26 | 1 | 90 | 6 | 8 |
| 12. Hălmăgeanu | Steaua | 28 | 3 | 215 | 7,33 | 18 |
| 13. Gornea | U.T.A. | 25 | 2 | 135 | 7 | 4 |
| 14. Petescu | U.T.A. | 27 | 1 | 90 | 6 | 5 |
| 15. Domide | U.T.A. | 23 | 1 | 90 | 7 | 4 |
| 16. Răducanu | Rapid | 23 | 4 | 360 | 7,22 | 6 |
| 17. Dan Coe | Rapid | 28 | 4 | 360 | 8 | 38 |
| 18. Mocanu | Petrolul | 27 | 2 | 180 | 6,50 | 21 |
| 19. Grozea | Petrolul | 24 | 1 | 15 | 5 | 4 |
| 20. Tufan | Farul | 27 | 1 | 90 | 9 | 2 |
| 21. Kallo | Farul | 26 | 1 | 45 | 5 | 6 |
| 22. Dobrin | F. C. Argeș | 22 | 3 | 260 | 7,33 | 20 |
| 23. Dembrovschi | Din. Bacău | 24 | 6 | 444 | 6,80 | 9 |
| 24. Martinovici | „U" Craiova | 29 | 1 | 81 | 5 | 2 |
| 25. I. Ionescu | Alemannia | 30 | 1 | 90 | 8 | 24 |

## EVOLUȚIA COMPONENȚEI LOTULUI

25 au fost jucătorii (din 10 cluburi) care, după cum reiese din tabelul alăturat, au îmbrăcat tricoul național în lupta pentru calificare. Numărul pare destul de ridicat pentru 6 meciuri, dar nu trebuie uitat că acestea s-au întins pe o perioadă mai mare de un an. Din echipa cu care am debutat în preliminarii (Lisabona, 27 octombrie 1968: 0—3 cu Portugalia), adică: Coman (min. 46: Gornea) — Sătmăreanu, D. Nicolae, Dinu, Mocanu — Ghergheli, Petescu — Pîrcălab, Dobrin, Dembrovschi (min. 75: Grozea), Lucescu, doar 4 au fost în continuare titulari (Sătmăreanu, Dinu, Dembrovschi, Lucescu) în timp ce Mocanu, Ghergheli și Gornea au fost folosiți cu intermitență. Au dispărut parțial sau complet Coman și apoi Gornea, D. Nicolae, Dobrin, Grozea, Petescu, Pîrcălab — pentru accidentări, lipsă de formă etc. Doar Dobrin a revenit spre sfîrșit, în lot.

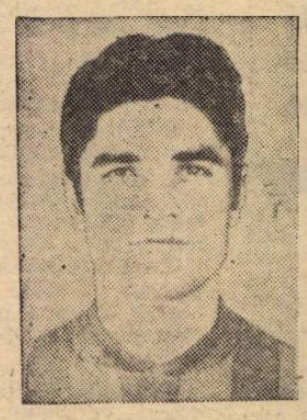

Sătmăreanu

Au apărut în schimb nume noi — Dumitrache, Martinovici, Boc, Tufan, Domide, Kallo — și, pentru meciul de la Atena, s-a apelat chiar la Ion Ionescu. Dar cei mai mulți dintre aceștia nu au fost decît înlocuitori ai titularilor pentru un meci sau mai puțin (Grozea, de pildă, n-a fost folosit decît 15 minute!). Partidele cu Anglia și Elveția de la București au constituit puntea de legătură (pe traseul Lisabona —„Wembley"—Atena) pentru că în aceste jocuri au debutat cei ce vor alcătui nucleul cristalizat în capitala Marii Britanii cu prilejul acelui 1—1. De aci încolo, modificările în formație vor fi minime și vor avea ca sursă motive absolut fortuite.

Cum am spus, a existat un adevărat nucleu care a făcut din plin dovada valorii sale, și, mai ales, a rămînerii în formă — ceea ce este notabil — pe durata de aproape 13 luni. În centrul lui, SĂTMĂREANU și DINU, care nu au lipsit nici un minut din preliminarii. Apoi, LUCESCU și DEMBROVSCHI, de asemenea cu cîte 6 meciuri la activ, dar fiecare cu cîte o înlocuire. Dumitrache (5 jocuri), Răducanu, Dan, Deleanu, Nunweiller VI (4 partide) au completat acest nucleu valoric.

Din tabelul al doilea reies cu claritate care au fost atît posturile cele mai sigure, cît și cele deficitare. Din prima categorie fac parte „tricourile" cu nr. 2 și cu nr. 11. Într-adevăr, Sătmăreanu a fost tot timpul „proprietarul" celui cu nr. 2, în timp ce Lucescu nu l-a împrumutat pe al lui decît o singură dată, și numai pentru o repriză, lui Kallo. În schimb, cele mai numeroase modificări s-au înregistrat în atac (și de aci reiese că a fost punctul nevralgic al formației), cu precădere pe postul de atacant central dreapta, ocupat pe rînd de 5 (!) jucători. S-a început cu Dobrin, s-a continuat cu Domide, apoi cu Ion Ionescu și Tufan pentru ca, în final, să reapară Dobrin dar și — prin forța împrejurărilor — Ghergheli în ultimul joc, pentru 10 minute.

Dinu

**Mircea TUDORAN**

## TOT PUNCTELE DIN DEPLASARE AU DECIS

Prima perioadă a desfășurării preliminariilor europene a lăsat falsa impresie că ele se vor dezvolta sub semnul unei regularități care va duce, inevitabil, la un mare număr de meciuri de baraj; gazdele își apropiau metodic punctele, iar oaspeții mizau pe repetarea, în sens invers, a performanței în partida-retur. Cam așa se desfășurau lucrurile în mai toate seriile, inclusiv în seria reprezentativei **României.**

Dar, pe nesimțite, fotbalul și neprevăzutele sale au intrat în scenă. Victoriile sau egalitățile repurtate în afara granițelor și-au făcut loc, prompt subliniate de comentariile specialiștilor. Acum, cînd privim tabloul calificatelor europene, constatăm că **valoarea punctelor cucerite în deplasare a fost repusă în drepturi. Aproape fără excepție, învingătoarele grupelor au realizat minimum 50% din posibilul punctaj pe teren străin.**

Iată exemplele: reprezentativele **Italiei, Uniunii Sovietice** și **Republicii Federale a Germaniei** — care au realizat calificarea fără să înregistreze înfrîngerea — au obținut 75% (primele două) și, respectiv, 83% din maximul punctajului în deplasare. Fotbaliștii italieni și sovietici (care au făcut parte din grupe de cîte trei echipe, ceea ce a însemnat și o deplasare în minus) au totalizat cîte 3 din cele 4 puncte posibile, iar fotbaliștii vest-germani au la activ 5 din cele 6 puncte puse în joc în întîlnirile pe teren străin (ei au făcut parte dintr-o grupă cu 4 echipe). Reprezentativa **Suediei** a obținut 50% din totalul punctelor în deplasare, asemenea echipei **Belgiei.**

În această situație, a realizării a jumătate din punctajul maxim al jocurilor în deplasare, intră și reprezentativa **României.** Ea a adunat 3 din cele 6 puncte care s-au disputat pe stadioanele din **Lisabona, Atena** și **Lausanne.** Punctele acestea au fost determinante pentru victoria finală din grupă. Pentru că celelalte partenere au realizat totaluri inferioare; astfel, echipele **Greciei** și **Elveției** au obținut cîte 2 puncte în partidele desfășurate în deplasare, iar aceea a **Portugaliei** un singur punct.

Partidele de pe teren propriu n-ar fi asigurat o departajare pentru primul loc pentru că reprezentativele **României** și **Greciei** au recoltat același număr de puncte pe stadioanele lor: 5. Se vede din aceste cifre cît de prețioase au fost egalul de pe stadionul **Karaiskakis** dar, în special, victoria de la **Lausanne**; aceasta din urmă a reprezentat MOMENTUL CARE, AȘA CUM S-A ADEVERIT PÎNĂ LA URMĂ, A RUPT ÎN FAVOAREA FOTBALIȘTILOR NOȘTRI ECHILIBRUL GRUPEI. Sigur că am fi fost și mai satisfăcuți dacă, asemenea favorabilului final general al întrecerii, și ultimul meci de la **București** s-ar fi terminat cu o victorie care ar fi dat calificării reprezentativei noastre o și mai autoritară situație în clasament. Din momentele bune, dar mai ales din cele mai puțin satisfăcătoare, ale luptei pentru calificare, trebuie extrase premisele alcătuirii unui temeinic, judicios plan de pregătire în vederea mult mai pretențiosului examen care urmează, turneul final.

**Eftimie IONESCU**

ETAPELE XII ŞI XIII, BILANŢ NESATISFĂCĂTOR

# ÎNTRERUPEREA CAMPIONATULUI ŞI SFÎRŞITUL DE SEZON ÎŞI SPUN CUVÎNTUL

**În ansamblu, nivelul tehnic şi spectacular al celor două etape „post-calificare", disputate într-o suită neobişnuită (joi - duminică) n-a fost de natură a ne satisface. Dintre cele 16 partide disputate, puţine au fost cele care ne-au furnizat realizări de joc remarcabile.**

**Echipele care,** din cauza chemărilor la lotul naţional a unor jucători, **n-au beneficiat — două săptămîni sau mai mult — de întregul efectiv** (Dinamo Bucureşti, Steaua, Dinamo Bacău şi Rapid) **n-au reuşit să-şi pună la punct ansamblul într-un termen atît de scurt,** lucru ce s-a reflectat în comportarea lor, chiar dacă **sub** aspectul rezultatelor obţinute **în** cele două meciuri, unele dintre **ele** se pot declara satisfăcute. **Celelalte formaţii,** mai puţin sau **de** loc afectate de pregătirile echipei naţionale, **nu s-au arătat nici ele în progres faţă de punctul la care s-a întrerupt campionatul,** ceea ce înseamnă că n-au ştiut să folosească pauza sau că din turneele peste hotare efectuate în acest interval n-au ştiut să tragă beneficiul tehnic maxim, care să **se** materializeze prin evoluţii bune faţă de stadiul anterior. Evident, **nu** considerăm întreruperea campionatului **ca o** greşeală (pentru **naţională ea a fost utilă!**) ; dar **asupra** comportării echipelor în campionat **ea** s-a repercutat în **mod** aproape **firesc.**

De la această linie generală **sînt** însă unele abateri (minime) **pe** care le **vom** sublinia mai jos, **cînd** vom **discuta** echipele şi jocul lor în etapele a XII-a şi a XIII-a, în ordinea realizărilor lor **în** puncte. Din capul locului, sub **acest** aspect, **al** acumulărilor **tra**ductibile pe ultima coloană a clasamentului, **o** remarcă : **nici o formaţie n-a realizat obiectivul maximal (4 puncte), după cum n-a rămas nici una fără a-şi adăuga cel puţin un punct.**

Dar nota de **în**satisfacţie pe care **ne-au lăsat-o aceste** recente **două** etape ale Diviziei A nu poate fi explicată **numai** prin faptul că unele echipe au avut jucători la **lot sau** că **altele au** resimţit negativ întreruperea campionatului. **Nu trebuie să uităm că sîntem la sfîrşit de sezon şi că este aproape o regulă la noi ca în această perioadă randamentul majorităţii jucătorilor să scadă, cu repercusiuni fireşti asupra ansamblului echipei şi al competiţiei în general.**

Trei divizionare A (Rapid, Steaua şi Dinamo Bacău) au încheiat suita „joi-duminică" cu cîte 3 puncte, dar după comportări diferite. **Feroviarii au făcut un joc mai complet cu Dinamo Bucureşti, pentru ca la Cluj să se remarce numai prin apărare.** Steaua, după ce a manifestat mari carenţe de atac în faţa lui F.C. Argeş, nereuşind golul victoriei într-un meci în care a dominat, a cîştigat la Constanţa, cu un scor net, dar după o partidă în ansamblul căreia n-a fost mai bună decît adversarul întîlnit. Iar Dinamo Bacău, a cărui comportare deziluzionează cam de mult timp, este beneficiară a programului (a susţinut acasă ambele jocuri) altfel nu ştim dacă — prin maniera în care se prezintă la această oră — ar fi putut acumula 3 puncte. Un minus apare însă, oricum, şi sub acest aspect la echipa lui Valeriu Neagu, obişnuită acasă cu două puncte la fiecare meci.

Dintre echipele care au făcut cîte două puncte (cele mai multe, 10), cea mai bună comportare a avut-o U.T.A., învinsă în faţa lui C.F.R. Cluj împotriva cursului jocului şi victorioasă net duminică. **Se pare că întreruperea a folosit arădenilor mai bine decît altor echipe** şi că ei sînt pe punctul de a depăşi impasul prin care au trecut. La Crişul (învins nemeritat la Ploieşti) şi chiar la A.S.A. Tg. Mureş (în ciuda scorului de la Iaşi) **între cele două comportări de joi şi duminică este o legătură, în sensul înregistrării unor îmbunătăţiri de joc,** ceea ce ne face să punem alternanţa joi-victorie, duminică-înfrîngere, în primul rînd, pe seama alternanţei joc acasă — joc în deplasare.

**Cele mai „descoperite" la capitolul consacrat comportării, independent de reflectarea ei în puncte, apar echipele din fruntea clasamentului (Dinamo Bucureşti, Universitatea Craiova) sau altele ca Farul, Petrolul, C.F.R. Cluj.** După ce au pierdut întîlnirea cu Rapid, jucînd de o manieră care nu-i îndreptăţea să aspire la un rezultat mai bun, dinamoviştii bucureşteni au manifestat aceeaşi oboseală, aceeaşi apatie, aceeaşi ineficacitate şi în jocul cu feroviarii din Cluj, în faţa cărora au cîştigat, dar cu un autogol şi două goluri din faze fixe. Diferenţa dintre echipa pe care am văzut-o la acel 6—0 cu U.T.A. şi cea care a apărut duminică ne face să înclinăm a crede că **Dinamo Bucureşti e echipa cea mai serios „marcată" după această întrerupere.**

**Cele 3 echipe care au încheiat jocurile săptămînii trecute cu cîte un singur punct nu sînt — paradoxal — cele cu evoluţiile cele mai slabe.** Universitatea Cluj merita să cîştige, după aspectul jocului, cel puţin un punct la Bacău, şi pe amîndouă în faţa Rapidului, carenţele sale fiind de notat nu atît la jocul de ansamblu, cît la eficacitate. Jiul n-a fost inferior Farului (a pierdut prin autogol) şi a avut o evoluţie satisfăcătoare şi la Bacău unde a smuls un meci nul prin care absolvă două deplasări consecutive cu un punct la activ. La fel ca F.C. Argeş ; numai că piteştenii, după o excelentă prestaţie a apărării lor în jocul de pe stadionul Republicii n-au mai putut ţine piept U.T.A.-ei. Absenţa lui Dobrin, nu numai creator, dar şi finalizator al echipei (e golgeterul formaţiei, cu 7 puncte) poate explica incapacitatea de a înscrie în aceste două jocuri a lui F.C. Argeş, echipă aflată, de altfel, ca număr de goluri, pe locul 3 în Divizia A, după Steaua şi Dinamo.

Trecînd la penultima etapă a turului, ni se pare că jocul cel mai interesant este cel dintre... **locul 15 şi locul 1 : Politehnica — Dinamo Bucureşti.** De ce ? Pentru că rezultatul poate decide, atît în privinţa şanselor dinamoviste la şefia de toamnă (Rapid joacă acasă, cu Farul...) cît şi asupra perspectivelor pentru gazde de a termina turul pe alt loc decît cel al condamnaţilor... Cam la fel se prezintă şi partida C.F.R. Cluj — Universitatea Craiova, interesantă din aceleaşi puncte de vedere, după cum la Braşov aşteptăm verificarea depăşirii, de către actualii campioni, a eclipsei prin care au trecut după „cutremurul Legia".

În rest, o etapă care pare a reconfirma principiul primei şanse a gazdelor.

**Radu URZICEANU**

| CLASAMENT | Puncte | MECIURI ACASA j c n p | MECIURI AFARA j c n p | MECIURI TOTAL j c n p | GOLURI ACASA m p r. | GOLURI AFARA m p r. | GOLURI TOTAL m p r. | Diferenţa |
|---|---|---|---|---|---|---|---|---|
| 1. Dinamo Bucureşti | 17 | 7 6 0 1 | 5 2 1 2 | 12 8 1 3 | 20— 7 | 6— 6 | 26—13 | +13 |
| 2. Rapid | 16 | 5 4 1 0 | 7 2 3 2 | 12 6 4 2 | 14— 6 | 6— 5 | 20—11 | + 9 |
| 3. „U" Craiova | 15 | 6 5 1 0 | 6 1 2 3 | 12 6 3 3 | 14— 4 | 5—10 | 19—14 | + 5 |
| 4. Dinamo Bacău | 14 | 6 4 2 0 | 7 1 2 4 | 13 5 4 4 | 11— 4 | 8—12 | 19—16 | + 3 |
| 5. Jiul | 14 | 6 5 1 0 | 7 1 1 5 | 13 6 2 5 | 10— 2 | 8—15 | 18—17 | + 1 |
| 6. Steagul roşu | 14 | 7 6 0 1 | 6 1 0 5 | 13 7 0 6 | 19— 7 | 3—16 | 22—23 | — 1 |
| 7. U. T. Arad | 14 | 7 5 2 0 | 6 1 0 5 | 13 6 2 5 | 12— 3 | 6—17 | 18—20 | — 2 |
| 8. F. C. Argeş | 13 | 5 4 0 1 | 7 1 3 3 | 12 5 3 4 | 17— 6 | 7—11 | 24—17 | + 7 |
| 9. Farul | 13 | 7 5 0 2 | 6 1 1 4 | 13 6 1 6 | 13— 6 | 3—14 | 16—20 | — 4 |
| 10. Steaua | 12 | 6 3 1 2 | 5 2 1 2 | 11 5 2 4 | 18—10 | 10— 9 | 28—19 | + 9 |
| 11. „U" Cluj | 12 | 7 2 4 1 | 6 1 2 3 | 13 3 6 4 | 8— 6 | 8—10 | 16—16 | 0 |
| 12. Petrolul | 11 | 6 4 2 0 | 5 0 1 4 | 11 4 3 4 | 10— 6 | 4— 8 | 14—14 | 0 |
| 13. Crişul | 10 | 7 3 1 3 | 6 1 1 4 | 13 4 2 7 | 11—10 | 7—17 | 18—27 | — 9 |
| 14. C.F.R. Cluj | 10 | 6 4 1 1 | 7 0 1 6 | 13 4 2 7 | 7— 4 | 4—18 | 11—22 | —11 |
| 15. Politehnica | 8 | 6 3 2 1 | 7 0 0 7 | 13 3 2 8 | 9— 4 | 2—12 | 11—16 | — 5 |
| 16. A.S.A. Tg. Mureş | 7 | 6 3 1 2 | 7 0 0 7 | 13 3 1 9 | 9— 4 | 2—22 | 11—26 | —15 |

## CONFIDENŢE • CONFIDENŢE

● Trei fundaşi centrali se dovedesc deosebit de eficace în acest tur de campionat : **Lupescu, Soos şi Bădin** cu cîte 5, 4 şi 3 goluri.

● **„Soos continuă să fie cel mai corect jucător al nostru"** — afirma după meciul cu Dinamo, antrenorul ceferiştilor clujeni, dr. C. Rădulescu.

● **Nu putem fi de acord cu atitudinea unor spectatori arădeni care în permanenţă au adus injurii arbitrului Sever Mureşan (care — de altfel — a condus foarte bine partida), şi a jucătorilor de la F. C. Argeş. Ţinem să le amintim acestor spectatori că anul trecut, în returul campionatului, cînd U.T.A. a cîştigat la Piteşti cu 2—0 meciul cu F. C. Argeş, jucătorii arădeni au părăsit terenul în ropote de aplauze.**

● La Cluj a plouat simbătă după amiază şi în cursul nopţii, făcînd din teren un fel de patinoar verde, cu două pete mai negre în faţa porţilor. Ne-a surprins lipsa de grijă a organizatorilor, care puteau acoperi noroiul din zona portarilor cu un strat de rumeguş. Argumentul invocat, cum că dezavantajul aparţine ambelor părţi (!), ni se pare o încercare nereuşită de a scuza o neglijenţă gospodărească elementară.

● Între antrenorul băcăuan **C. Rădulescu** şi echipa sa de tineret s-a stabilit, de mai multă vreme, un anumit „dialog" redus aproape invariabil la repetate „indicaţii" de pe margine, pigmentate cu epitete din cele mai jignitoare şi injurături. În duminica meciului cu Jiul însă, **Rădulescu** a avut un serios concurent în persoana unui spectator de la tribuna a doua, care, cu sticla de bere într-o mînă şi cu talanga în cealaltă, încerca, cu prea puţin succes, să ia un oarecare avans faţă de... educatorul tinerilor jucători băcăuani...

● *Că* Dărăban *(Crişul) se adresează ireverenţios arbitrilor, nu este o noutate. Şi duminică, în min. 89 al meciului de la Ploieşti a avut o astfel de ieşire faţă de tuşierul* Mircea Bică *(Bucureşti). Dar de ce nu a intervenit arbitrul de centru ?* Dărăban *merita cel puţin o admonestare.*

● Cinci din cele 22 de goluri ale etapei a XIII-a au fost înscrise cu capul. Autorii lor **(Dumitrache, Voinea, Lereter — 2 şi D. Ene),** cunoscuţi şi prin jocul cu capul, au reconsiderat astfel acest procedeu tehnic, destul de... desconsiderat de foarte mulţi dintre jucătorii noştri. Iar dacă adăugăm că patru din goluri au fost marcate în urma unor lovituri de colţ, subliniem şi un început de eficacitate la această fază fixă, devenită în ultimul timp o simplă formalitate...

● Bilanţul loviturilor de la 11 m : duminică au fost acordate cinci, dar una a rămas nefructificată **(Ciutac — A.S.A. la Iaşi).** În total, arbitrii au sancţionat pînă acum cu pedeapsa maximă de 25 de ori ; 19 din lovituri au fost transformate în goluri, 6 nu. Să-i numim pe cei care au ratat : **Ivăncescu, Libardi, Suciu (Crişul), Soos, Nagtii (A.S.A.) şi Ciutac.**

● **Duminică, antrenorul militarilor St. Onisie a împlinit 44 de ani. Ziua aniversării lui a coincis cu victoria de la Constanţa. După cum ne-a mărturisit la sfîrşitul jocului sărbătoritul din acea zi, în întrega lui carieră de peste 30 ani ca jucător şi antrenor ori de cîte ori ziua lui de naştere a coincis cu un meci al echipei din care făcea parte, a însemnat o victorie. Ultima, în afară de cea de duminică, în toamna anului 1967, cînd fiind unul din antrenorii echipei naţionale, aceasta a depăşit la Bucureşti puternica reprezentativă a R. F. a Germaniei.**

● **Nedelcu,** căpitanul formaţiei Dinamo Bacău, este incontestabil unul din adepţii fideli ai fair-play-ului. În partida cu Jiul, el s-a lăsat însă în mod surprinzător depăşit de incapacitatea de concretizare a echipei sale şi, erijîndu-se în judecătorul situaţiilor de joc în care coechipierii săi nu reuşeau să-şi materializeze intenţiile, a încercat să influenţeze deciziile arbitrului, solicitînd penalizarea cu orice preţ a adversarului. Oare aceasta să fi fost calea cea mai indicată pentru obţinerea victoriei ?

● **Duminică la Constanţa, tripla întîlnire Farul — Steaua, la juniori, tineret şi seniori, a însemnat tot atîtea victorii ale formaţiilor militare. Un frumos succes al antrenorilor** Voinescu, Tătaru, Covaci şi Onisie, care pregăteşte **cele trei echipe victorioase.**

● *Cu cinci minute înaintea începerii partidei de la Ploieşti, antrenorul* Cernăianu : „Nu înţeleg ce au cu noi arbitrii ! Am pierdut nu ştiu cîte puncte din cauza lor. Să amintesc doar de ultimul meci, cel de la Craiova !..." *La cinci minute după meci, Ladislau Vlad (Crişul) se adresa tuturor şi nimănui :* „Are cineva vreun interes ca Crişul să cadă neapărat din divizie ? Atunci de ce ne persecută arbitrii ?"

*Ce ar fi dacă aceste nemulţumiri şi altele asemănătoare ar constitui subiect de reflecţii pentru federaţie ?*

## CLASAMENTUL CAMPIONATULUI DE TINERET-REZERVE

| | | | | | | |
|---|---|---|---|---|---|---|
| 1. Crişul Oradea | 13 | 11 | 1 | 1 | 26—10 | 67 |
| 2. Dinamo Bacău | 13 | 8 | 0 | 5 | 32—16 | 40 |
| 3. Dinamo Bucureşti | 13 | 7 | 0 | 5 | 26—13 | 34 |
| 4. U. T. Arad | 13 | 5 | 5 | 3 | 22—15 | 31 |
| 5. Steaua Bucureşti | 11 | 6 | 3 | 2 | 18—15 | 30 |
| 6. „U" Cluj | 13 | 6 | 2 | 5 | 18—18 | 29 |
| 7. Farul Constanţa | 13 | 5 | 4 | 4 | 18—18 | 28 |
| 8. St. roşu Braşov | 13 | 4 | 4 | 5 | 19—20 | 25,5 |
| 9. Jiul Petroşani | 13 | 5 | 2 | 6 | 17—23 | 25,5 |
| 10. Politehnica Iaşi | 13 | 5 | 1 | 7 | 15—18 | 23,5 |
| 11. Petrolul Ploieşti | 11 | 4 | 3 | 4 | 14—14 | 22 |
| 12. A.S.A. Tg. Mureş | 13 | 3 | 4 | 6 | 17—24 | 21,5 |
| 13. „U" Craiova | 12 | 3 | 4 | 5 | 14—17 | 20 |
| 14. C.F.R. Cluj | 13 | 2 | 5 | 6 | 11—22 | 16,5 |
| 15. F.C. Argeş Piteşti | 12 | 2 | 4 | 6 | 10—19 | 15 |
| 16. Rapid Bucureşti | 12 | 2 | 2 | 8 | 6—21 | 11 |

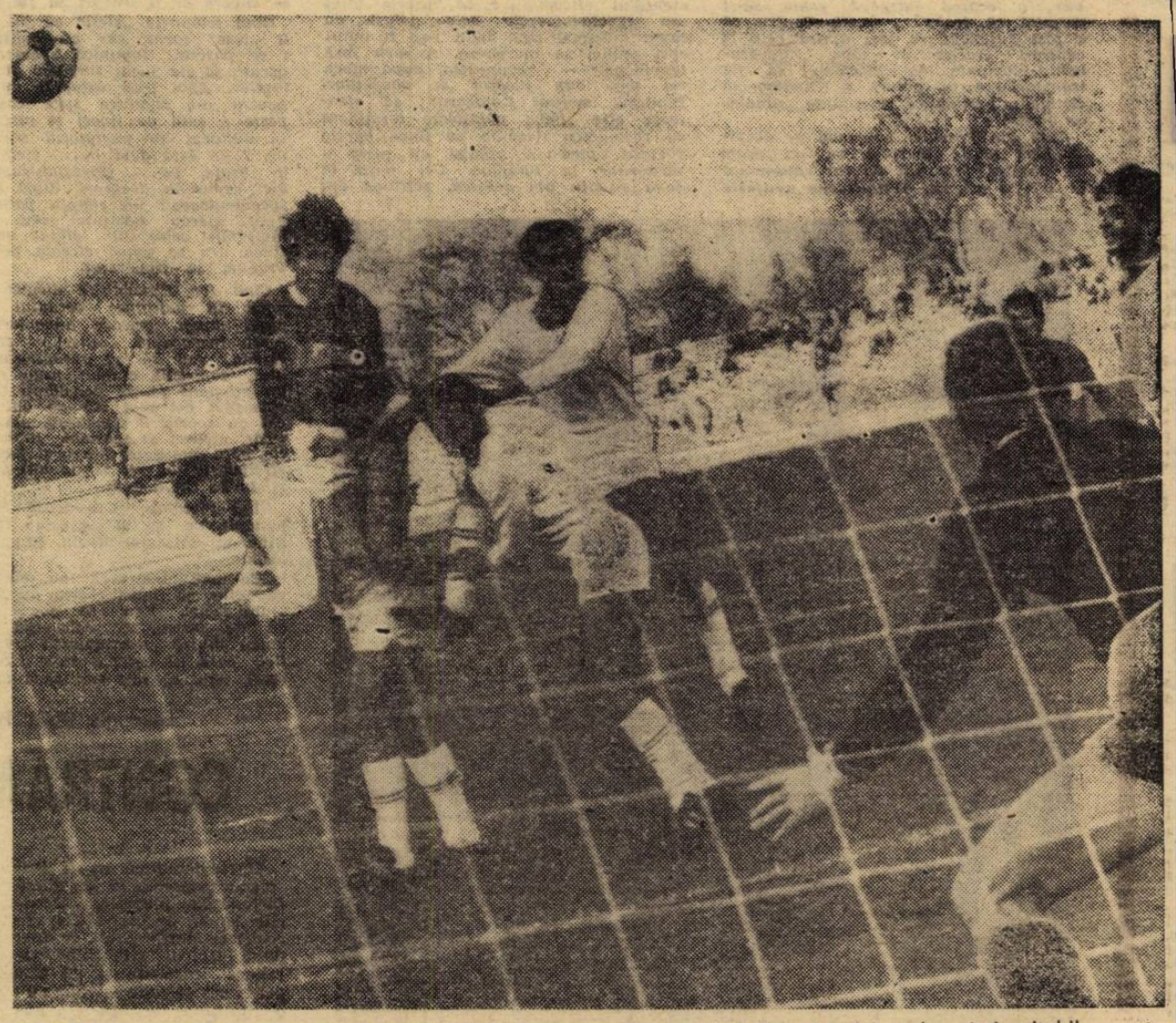

BUCUREŞTI — Dumitrache s-a înălţat irezistibil peste apărarea ceferiştilor şi golul a devenit inevitabil.
Foto : PETRE COZIA

## DUMITRACHE DIN NOU ÎN FRUNTE

**10 GOLURI :** Dumitrache (Dinamo Bucureşti) — 1 din 11 m.

**9 GOLURI :** Oblemenco („U" Craiova) — 1 din 11 m, Voinea — 3 din 11 m şi Tătaru (Steaua).

**8 GOLURI :** Neagu (Rapid), Daniel Ene (Dinamo Bacău).

**7 GOLURI :** Dobrin (F.C. Argeş Piteşti) — 2 din 11 m.

**6 GOLURI :** Creiniceanu (Steaua), Lereter (U.T.A.), Györfi şi Florescu (St. roşu).

**5 GOLURI :** Sălceanu (Dinamo Bucureşti), Demide (U.T.A.), Adam („U" Cluj) — 1 din 11 m, Petronescu (Jiul), Dembrovschi (Dinamo Bacău) — 1 din 11 m., Lupescu (Rapid), Florescu (St. Roşu).

**4 GOLURI :** Barbu („U" Cluj), Nuţu — 1 din 11 m şi Radu (F. C. Argeş), Naghi (A.S.A.) — 2 din 11 m., Sasu (Farul), Grozea — 3 din 11 m. şi Dincuţă (Petrolul), Cuperman — 1 din 11 m. şi Moldoveanu (Politehnica), Soos — 1 din 11 m, şi Soo (C.F.R.).

## ETAPA VIITOARE 30 noiembrie

Steaua — Dinamo Bacău
Jiul — Crişul
Rapid — Farul
C.F.R. — „U" Craiova
Politehnica — Dinamo Bucureşti
A.S.A. — „U" Cluj
F. C. Argeş — Petrolul
Steagul roşu — U.T.A.

**DINAMO București – C.F.R. Cluj 3-1 (1-0)**

AU MARCAT : **Bretan** (min. 19 – autogol), **Dumitrache** (min. 54 și 80 din 11 m.) și **Soos** (min. 85 din 11 m.).

STADIONUL DINAMO, teren bun, timp excelent, spectatori aproximativ 10 000.

DINAMO : Coman 7 – Ștefan 8, Pîrvu 5, Stoenescu 6, Deleanu 7 – Ghergheli 7, Dinu 6 – Pîrcălab 9, Sălceanu 4 (min. 65 : Doru Popescu 4), Dumitrache 8, Lucescu 7.

C.F.R. : Nagel 6 (min. 82 : Cristea) – Dragomir 6, Cojocaru 9, Soos 7, Roman 6 – Țegean 4, Bretan 4 – Schwartz 5 (min. 46 : Stincel 6), M. Popescu 6, Soo 5, Petrescu 6.

ARBITRU : **Zaharia Drăghici** (Constanța) 9.

LA TINERET-REZERVE : 2–1 (1–0).

**POLITEHNICA – A.S.A. Tg. M. 4-1 (1-0)**

AU MARCAT : **Cuperman** (min. 21, 70 din 11 m și 86), **Moldoveanu** (min. 51) și **Trăznea** (min. 69).

Cuperman la Iași...

Cornul abundenței a început să funcționeze cu întîrziere

POLITEHNICA : Constantinescu 9 – Gavril 7, Lupea 6, Alecu 8, Romilă 5 (min. 84 : Pall) – Andrioaiei 7, Contardo 7 – Lupulescu 6, Cuperman 8, Moldoveanu 7 (min. 58 : Goleac 7), Costăchescu 7.

A.S.A. : Bay 6 – Șleam 7, Dondos 6, Toth 6, Czako 7 – Sölösi 7, Ciutac 6 – Caniaro 9, Siko 6, Trăznea 7, Lucaci 7.

ARBITRU : **Vasile Dumitrescu** (București) 8.

LA TINERET-REZERVE : 3–0 (0–0).

**U.T.A. – F.C. ARGEȘ 3-0 (2-0)**

A MARCAT : **Lereter** (min. 40, 42 și 77).

STADIONUL U. T. A., spectatori 5 000, timp noros, teren bun.

U.T.A. : Gornea 8 – Birău 7, Bacoș 7, Pojoni 7, Broșovschi 8 – Petescu 7, Lereter 9 – Schiopu 9, Axente 9, Domide 7, Moț 6 (min. 70 : Fl. Dumitrescu 7).

F. C. ARGEȘ : Niculescu 6 – Olteanu 7 (min. 63 : Barbu 7), Vlad 7, Ivan II 7 – Prepurgel 7, Ștefănescu 6 – Circiumărescu 6, Nuțu 6 (min. 75 : Stan 5), Radu 7, Jercan 8.

ARBITRU : Sever Mureșan (Turda) 9.

LA TINERET-REZERVE : 2–2 (1–2).

**DINAMO Bacău – JIUL 1-1 (1-0)**

AU MARCAT : **D. Ene** (min. 33) și **Kiș** (min. 55 – autogol).

STADIONUL „23 AUGUST", teren bun, timp excelent, spectatori aproximativ 8 000.

DINAMO : Ghiță 8 – Kiș 6, Nedelcu 6, Velicu 7, Comănescu 7 – Vătafu 6 (min. 74 : Panait 7), Dușan 6 – Pană 7, Dembrovschi 7, Rugiubei 8 (min. 74 : Băluță), D. Ene 6.

JIUL : Stan 9 – Talpai 7, Georgescu 7, Stoker 6, Tonca 7 – Marinescu 6 (min. 76 : Georgevici), Sandu 8 – Peronescu 6 (min. 46 : Achim 8), Cotormani 7, Ion Constantin 8, Naidin 7.

ARBITRU : Petre Sotir (Mediaș) 8.

LA TINERET-REZERVE : 4–1 (1–1).

# ÎNSEMNĂRI DE REPORTER

## SUCIU „MATCH – WINNER"

În terminologia sportivă engleză expresia „match-winner" definește pe acel sportiv care prin realizările lui, prin tot ceea ce face în cursul unui joc asigură un rezultat favorabil echipei sale. Este exact ceea ce se poate spune despre **Suciu**, portarul Stelei, în meciul de duminică cu Farul, în care el a făcut tot ceea ce a fost posibil (și uneori chiar imposibil) pentru ca echipa sa să cîștige. El s-a opus cu hotărîre o repriză întreagă (prima) atacurilor debordante și neîncetate ale constănțenilor, blocînd temerar la picioare, plonjînd hotărît în dreapta și în stînga, boxînd sau reținînd atunci cînd toată lumea vedea gol. Scăpată o singură clipă din această teribilă încleștare (prima și ultima dată în această repriză), echipa militară a inițiat un contraatac fulgerător dîndu-i prilej lui **Stoica** să evite cu prețul unui corner, un gol ce părea aproape sigur. În clipele imediat următoare acestei faze el încă își mai savura eficacitatea intervenției uitînd că **Voinea** îi fusese „dat în primire", l-a neglijat total pe acesta și atacantul militar, singur-singurel, a reluat cu capul în poartă, de la 3—4 m, centrarea lui **Tătaru.** Așadar, o singură acțiune — una singură — și gol ! Este lumina brutală a realității alimentată copios de revoltătoarea ignoranță tactică manifestată de constănțeni care n-au înțeles un singur moment că reușita poate veni numai de pe margini (a se citi de pe extreme) și nu de pe centru unde apărătorii oaspeți se dovedeau a fi imbatabili. Și gîndiți-vă că această ignoranță tactică vine din partea unor jucători ca **Sasu, Koszka, Tufan, Kallo** (mai ales acesta din urmă) „căliți" în multe și aspre bătălii. În acest fel, la activul lor, în acest joc, în dreptul rubricii „goluri înscrise" acum se poate citi cifra zero. Aceasta și în ciuda unei lovituri libere extrem de periculoase prin momentul și poziția în care a fost acordată, „premiu" gratuit oferit constănțenilor de către arbitrul **N. Cursaru,** nu ca o urmare a unei infracțiuni (de care a fost făcut vinovat **Hălmăgeanu**), ci la... dorința unei părți din public. După care imediat **Tătaru II**, acest „pui" cu minte (fotbalistică) de vulpoi, a completat „tacîmul", „pedepsind" cum nu se poate mai exemplificator flagranta greșeală de orientare tactică a unor jucători de talia celor pe care i-am citat mai sus.

L. TONCU

## REGULAMENTUL IGNORAT

...Ne apropiem de finalul partidei și Petrolul atacă, atacă... Atacă însă furibund, orbește. Firește, în atari condiții scorul marcat pe tabela stadionului, 1—1, are toate șansele să nu se modifice. Mai ales că **Baumgartner**, vrînd parcă să-și răscumpere autogolul din min. 14, apără totul. Și iată-ne în min. **80. Mocanu,** infiltrat în careul orădean, are o bună ocazie de gol printr-o „foarfecă". **E. Naghi** este însă mai iute și LOVEȘTE MINGEA CU MÎNA, îndepărtînd pericolul. Penalti clar ! Doar arbitrul **Andrei Rădulescu** (care a mai comis și alte inexactități) nu vede nimic — deși se afla în apropierea fazei — și jocul continuă. Penalti-ul este însă doar... amînat. Cu șase minute. Într-adevăr, în min. **86, Sfîrlogea** șutează la poartă dar mingea îl lovește în mînă, DE LA MAI PUȚIN DE UN METRU, pe **Sărac**, aflat în imediata apropiere a fostului atacant craiovean. Deși a fost clar că n-a existat elementul intențional, conducătorul jocului indică punctul de 11 m și **Grozea** transformă : 2—1 pentru Petrolul și victorie, dar — adăugind acestui penalti acordat contra regulamentului și autogolul lui **Baumgartner** — nemeritată.

Asta cu atît mai mult cu cît, pe fondul valoric scăzut al partidei de la Ploiești, **Crișul** a constituit, totuși, o surpriză datorită jocului său vivace, ordonat într-un 4—3—3 exploziv, cu țîșniri derutante în special pe stînga, unde evoluția lui **Cociș** a pus apărătorii ploieșteni pe jar. Din primele minute s-a întrevăzut jocul bun al echipei din Țara Crișurilor, care n-a plecat de acasă cu gîndul de a se apăra cu orice preț. Doar în final, cînd Petrolul forța victoria, 7—8 orădeni au rămas nemișcați pe linia de fund.

Dar Petrolul ? Echipa ploieșteană, care în această primă jumătate de campionat a acumulat mai puține puncte și mai multe laude, nu ni s-a părut duminică a fi în plenitudinea forțelor sale. Atacul, mai ales, nu a contat decît în mică măsură pe **Sfîrlogea**, și aproape deloc pe **Cotigă** și **Stănescu**, despre care se spunea că vor fi adevărate revelații. Din linia de mijloc doar **Moraru** face față cerințelor actuale ale primei divizii, după cum dintre fundași **Bădin** dovedește pe zi ce trece că devine omul nr. 1. Poate că Petrolul nu a „prins" duminică una din zilele sale bune. Judecînd însă echipa în ansamblu, este clar că antrenorul **Cernăianu** mai are încă multe carențe de înlăturat din jocul formației sale.

Mircea TUDORAN

## CÎND PÎRCĂLAB VISEAZĂ MEXICUL !...

*Cînd extremul dreapta dinamovist redevine mașina de centrări impecabile, o echipă întreagă poate să-și permită să joace... prost. Pentru că a fost suficient ca trei dintre cele 14 centrări precise în zona „adevărului", efectuate de Pîrcălab, să fie transformate în goluri și Dinamo să cîștige o partidă ce se anunța „dinainte jucată".*

*Cînd Ion Pîrcălab pătrunde pe dreptunghiul verde înarmat cu un dram de ambiție, fapt atît de rar consemnat în ultima vreme, Dumitrache reușește să... sară peste Oblemenco, Voinea și Tătaru, în fruntea clasamentului eficacității ; să înscrie unul din spectaculoasele sale goluri cu capul („Numai prin fault l-aș fi putut opri atunci să marcheze. A sărit însă fenomenal" — recunoștea, după meci, cel mai bun jucător al oaspeților, fundașul central Cojocaru) ; să efectueze alte cîteva plonjoane terminate cu rostogoliri riscante pe lîngă barele porților, pînă în groapa cu nisip a săritorilor în lungime. Cel puțin în două situații din acestea, zvîrluga din șos. Ștefan cel Mare a fost urmărită de ghinion. Dar primul care să se supere ar fi trebuit să fie Pîrcălab.*

*Cînd tribunele „simt" că lui Pîrcălab îi „iese" jocul, cer cu insistență să i se paseze. Duminică spectatorii „au cerut" să fie jucat Pîrcălab și nu s-au înșelat. Apoi l-au așteptat după meci pentru a-l conduce spre casă. Erau peste o sută de tineri și vîrstnici, iar în mijlocul lor purtătorul tricoului cu nr. 7 de astă dată în... civil, purtînd în brațe pe... Pîrcălab-junior. Un idol repus în drepturi, după o cădere spectaculoasă : un simplu părinte zîmbind mereu bălatului său, zîmbind mulțumit celor din alaiul care-l însoțea. Nu se putea circula pe trotuar. Trebuia să traversezi.*

*Cînd Ion Pîrcălab e dispus să vînd pînă în marginea careului propriu după mingi, oricare adversar trebuie să-și înzecească puterile pentru a rezista. Sau să se resemneze. Duminică, ceferiștii clujeni n-au vrut nici un moment să se considere învinși și exemplul cel mai viu de om neîmpăcat cu soarta îl constituie acest mereu tînăr, modest și excelent luptător-sportiv, care este Soos. Singurul jucător care strălucește, la cei 37 de ani ai săi, în rîndurile C.F.R.-ului.*

*Cînd Pîrcălab își reglează tirul spre punctul de 11 m. advers, Ghergheli, Dinu și Sălceanu devin campionii ratărilor.*

*„Ce mai, cînd vrea Ion, eu unul nu văd cine ar putea rezista în fața lui... Dumitrache. Poa' să joace Dinamo cît de prost...". Afirmația aparține unuia dintre „dinamoviștii trup și suflet" care își aștepta stoic idolii, după meci. Așa, ca să-i mai vadă o dată...*

Laurențiu DUMITRESCU

PLOIEȘTI — Bădin (3), omul de... gol al petroliștilor din ultimele etape în duel cu apărarea Crișului Foto : ION POPESCU

## CONTRAARGUMENTE PENTRU SUBIECTIVISM

Mărturisesc că aș fi fost plăcut impresionat ca după încheierea meciului lucrurile să fi decurs altfel. În realitate însă, totul a fost după tipicul situațiilor similare petrecute și cu alte prilejuri pe alte stadioane : o mulțime de așa-ziși suporteri locali au blocat ieșirea din stadion în așteptarea... arbitrilor, socotiți drept factori determinanți ai semi-eșecului clujean. Vom trece peste acest aspect dezonorant, străin de spiritul obiectivității. Nu vom redescrie nici fazele din care s-au înscris cele două goluri anulate de arbitri, socotindu-le fără echivoc, iar cei ce le-au „văzut" altfel n-au decît să mai învețe cîte ceva din regulamentul jocului.

Pînă una, alta, acestora le oferim cîteva contraargumente la pretențiile lor. Cred că nu le este peste mînă să-și amintească evoluția din prima repriză a fotbaliștilor clujeni, lipsită de orice valență ofensivă, exact pe inima și gîndul feroviarilor bucureșteni, care nu doreau altceva decît ca mingea să stea cît mai mult prin zona centrală a terenului. Al doilea contraargument l-a oferit... inversul reprizei I : atac furibund al echipei locale, dar clădit pe disperare și dus cu arme atît de oarbe, încît de multe ori șutul unui clujean se întorcea respins de spatele sau picioarele altor... clujeni îngrămădiți în careul feroviar. Al treilea contraargument și cel mai convingător, l-au oferit chiar suporterii clujeni, prin cascadele de rîs cu care au subliniat suita erorilor individuale și colective prezente în jocul preferaților lor.

Era un rîs aspru, greu, care se dorea vesel, dar care sălta din tribună tristele valuri ale unei iene evidente.

Nicolae SOARE

CONSTANȚA — Sasu, dublat de Ologu, ratează una dintre cele mai favorabile ocazii ale Farului în partida cu Steaua. Foto : S. BRAȘOVEANU

## ADAMACHE ȘI OBLEMENCO

Printr-o ciudată ironie a soartei, Oblemenco, golgeterul craiovean, de la care întreaga suflare olteană aștepta cel puțin un gol în meciul cu Steagul roșu de la Brașov, printr-o nefericită inspirație, de a trimite mingea înapoi lui Papuc, într-o împrejurare care nu cerea de fel o asemenea manevră, a facilitat omologului său brașovean, Florescu, deschiderea scorului. Dar nu numai atît. Primirea golului a însemnat pentru Universitatea Craiova pierderea speranței de a mai obține punctul mult visat în orice deplasare, egalitatea. Degringolada a survenit rapid. Extrem de rapid pentru o formație robustă cum s-a dovedit în prima parte a meciului, cînd a făcut o demonstrație de personalitate în deplasare, cu acțiuni forte care o îndreptățeau să conducă cel puțin cu un gol, să schimbe astfel cursul jocului, chiar rezultatul, în orice caz proporția scorului.

Universitatea Craiova n-a putut înscrie în prima repriză deși a avut două excelente ocazii încheiate cu șuturi (Oblemenco și Bălan) care într-adevăr pot fi numite „bombe". În calea lor s-a interpus ca o stîncă de granit portarul Adamache. Bine plasat, cu gabaritul lui de uriaș, în costumul complet negru, Adamache a părut un demon în calea fericirii craiovenilor.

Ultima intervenție salutară a lui Adamache a fost cu trei minute înainte de pauză și aproape sigur ea a dat întregii echipe brașovene tonicul relansării de după pauză.

La numai cîteva minute s-a petrecut gafa lui Oblemenco, deschiderea scorului și forța craioveană s-a plastilinizat. În 20 de minute a fost 3—0 împotriva unei echipe care s-a prăbușit ca un castel de nisip. De ce atîta neputință? Ce ar putea face un profesor de psihologie — recomandare la modă — unor flăcăi resemnați la 0—1, indiferenți la proporția scorului, de îndată ce probabilitatea meciului egal li s-a părut iremediabil pierdută ?

Victoria Steagului roșu este meritată, poate prea largă ca scor, în schimb înfrîngerea dură, poate prea severă pe tabela de marcaj în comparație cu fizionomia generală a meciului, ar trebui să fie pilduitoare pentru jucătorii Universității Craiova în viitoarele jocuri din deplasare.

Aurel C. NEAGU

## 4-1, O OGLINDĂ IMPERFECTĂ

La Iași s-au întîlnit două echipe ce au început să simtă în ceafă suflul de foc al diviziei secunde. Cine a crezut într-un derbi (evident al codașelor, dar totuși un derbi veritabil), nu s-a înșelat. Pe stadionul din dealul Copoului, 24 de jucători s-au încleștat în luptă, cu voințele biciuite de spectrul disperării. Politehnica, pe teren propriu și cu o adversară neaureolată de performanțe, a intuit prilejul unui pas înainte în clasament. Cu moralul cîrpit de victoria asupra Steagului roșu (3—0 în etapa precedentă), A.S.A. și-a făcut socoteala că o victorie ar reprezenta doar o surpriză dar nu și un miracol. Așadar, fără nici o concesie defensivei, meciul acesta nu putea fi decît un duel lung între o echipă în atac și alta în apărare. Rolurile se inversau alternativ, dar cîștig de cauză au obținut în final ieșenii. Diferența de scor este totuși exagerată. La scorul de 2—0, A.S.A. a ratat un penalti, găsind puțin mai tîrziu răzbunarea în șutul de gol al lui **Trăznea.** La 2—1 oaspeții au presat convingător, dar **Cuperman** le-a aruncat speranțele în țărînă, tranformînd un 11 m. Mureșenii și-au adus aminte că al doilea gol primit însemnase o minge respinsă, din cadrul porții de Dondoș (de dincolo de linie, a pretins, în conflict cu jucătorii mureșeni, tușierul Ilie Drăghici căruia trebuie să-i acordăm credit), înțelegînd astfel, că scopul (un rezultat favorabil) este compromis. **Golul al patrulea, Politehnica l-a înscris din ofsaid** (nesemnalizat de tușierul Drăghici), pecetluind astfel un scor exagerat. Poate că cheia unui succes al A.S.A.-ei a stat în puterea lui **Ciutac**, atunci cînd s-a îndreptat spre mingea așezată la punctul de la 11 m. Pe un fundal sonor ostil, izvorît din mii de piepturi, **Ciutac** a executat penaltiul slab și **Constantinescu** a respins.

Dîrzenie, mobilitate, echilibru, carențe pregnante în jocul apărărilor (dublaj inexistent), iată caracteristica generală a celor două echipe. Peste medie a izbucnit însă, un jucător rapid, tehnic, disciplinat, cu spontaneitate și stil de talent autentic : nr. 7 de la A.S.A., **Caniaro.** În fața sa, fundașul direct **Romilă** a făcut apel doar la o singură armă : faultul. Cîntărind posibilitățile fotbalistice, **Romilă** are, desigur, circumstanțe atenuante.

Ion CUPEN

## F.C. ARGEȘ A VRUT, DAR...

Baricada argeșeană, cu **Olteanu** „libero", a ținut piept asalturilor arădene pînă în min. 42, cînd **Lereter** a deschis scorul, cu capul, înălțîndu-se și rămînînd parcă suspendat în aer pentru cîteva clipe, sub privirile portarului Niculescu, ca și hipnotizat. Peste două minute, dintr-o fază „copie" cu precedenta și tot în urma unei lovituri de colț, același Lereter s-a desprins identic, trimițînd cu capul în poartă.

Am fi nedrepți dacă nu am recunoaște că pînă la înscrierea acestor două goluri, piteștenii s-au apărat organizat. **Olteanu,** dublîndu-și inspirat și oportun colegii de linie, deplasîndu-se cînd pe dreapta, înapoia lui **Pigulea**, cînd în urma lui **Ivan II** pe cealaltă parte sau stînd la pîndă în imediata apropiere a lui **Vlad**, a cules fiecare minge ce-i depășea pe coechipierii săi. În toată această perioadă, jocul a purtat amprenta unui echilibru tactic. De o parte ofensiva U.T.A.-ei, cu încercarea de canalizare a acțiunilor în special pe extreme, iar de cealaltă parte o defensivă ermetică, cu contraatacuri explozive, desfășurate în doi sau trei atacanți, al patrulea căutîndu-și loc ceva mai retras și acoperind o zonă la mijlocul terenului. Această manevră tactică a pus de cîteva ori în dificultate pe **Pojoni** și **Bacoș.**

**După pauză, datorită celor două goluri primite (cu largul concurs al portarului Niculescu), dar și datorită greșelilor de plasament ale fundașilor ca și presiunii din ce în ce mai accentuată a înaintașilor arădeni, antrenorul Teașcă l-a schimbat pe Olteanu cu Barbu și a revenit la dragostea veche : apărarea în linie. Zadarnic. Nici această soluție n-a putut stăvili incursiunile lui Șchiopu și Fl. Dumitrescu și min. 77 a adus al treilea gol în urma unei faze la care au contribuit toți cei patru înaintași textiliști. Au mai fost și alte momente critice la poarta lui Niculescu. Una din bunele situații ratată de același Lereter, a fost cea din min. 60 cînd spectatorii au cerut cu insistență penalti, fază în care arădeanul întîrziind să suteze — a fost contrat corect, la minge, de un apărător argeșean, deci deposedat absolut regulamentar.**

**Această introspecție argeșeană nu ne abate, însă, atenția de la revirimentul vizibil al U.T.A.-ei în această etapă de campionat.**

Gh. NERTEA

## „LEGI NESCRISE", SAU ALTCEVA ?

Doi foști colegi de echipă, componenți ai unei linii de atac care a făcut cîndva epocă, s-au reîntîlnit la Bacău, ca antrenori și adversari. Înainte de joc, Ozon salutîndu-și cu afecțiune gazda, a ținut să o avertizeze totuși, într-un fel care semăna a proorocire : **„O să-ți ciupesc un punct astăzi, Valerică".** La care Neagu a răspuns printr-un zîmbet ce — pe lîngă aerul de certitudine a victoriei — părea să spună : **„Amînă-ți plăcerea pe altă dată, dragă Titus".**

Și partida a început ca orice întrecere, în care unii vor să cîștige, iar ceilalți să nu piardă. Și odată cu jocul a început și seria ratărilor băcăuane, într-un lanț aproape nesfîrșit care au făcut din **D. Ene, Dembrovschi** și **Pană** veritabili reformatori ai celor mai elementare legi din balistica fotbalului. Cu o singură excepție : aceea din min. 33 cînd mingea s-a strecurat perfid în plasa Jiului, ca și cînd ar fi vrut — complice cu arbitrul — să treacă neobservat faultul din faza anterioară asupra portarului Stan. Dar, caruselul ratărilor a continuat și după 1—0 și după pauză, pînă în min. 55 cînd Kiș, fundașul cu veleități de atacant, s-a uluit dintr-o dată în fața propriei porți și ca un simbol al neputinței întregii echipe a înscris în contul adversarului și a egalat ! Și odată cu egalarea, ratările parcă s-au răzbunat și s-au rărit într-un final, în care cei doi adversari păreau împăcați cu o remiză în fața unui „șah etern".

După joc, Ozon încerca să-l consoleze — evident fără succes — pe fostul său coechipier : **„Asta-i fotbalul, Valerică, cu legile sale nescrise, sau ca să fiu mai în temă, asta-i răzbunarea ratărilor" !**

Ratările se răzbună ? Și întrebarea parcă a răsunat ca un ecou al incapacității de a scutura povara unui reflex care împinge fotbalul către periferia calității și a performanței. Dar, acceptînd din obișnuință explicația unor stări de lucruri numai pe seama acestor așa-zise legi nescrise, nu favorizăm oare escamotarea unor cauze care — în cazul dinamoviștilor băcăuani — ar putea însemna NERESPECTAREA REGIMULUI DE VIAȚĂ SPORTIVĂ, INERȚIE ÎN PREGĂTIRE sau poate chiar un ÎNCEPUT DE INFATUARE ? Noi credem că da.

Mihai IONESCU

BRAȘOV — Al treilea gol al Steagului roșu, înscris de Györfi, aflat în centrul acțiunii. Foto : W. FEHER

**PETROLUL – CRIȘUL 2-1 (1-0)**

AU MARCAT : **Baumgartner** (min. 14 – autogol) și **Grozea** (min. 87 – din penalti), **Cociș** (min. 61).

STADIONUL „Petrolul", timp excelent, teren bun, aproximativ 9 000 spectatori.

PETROLUL : M. Ionescu 7 – N. Ionescu 5, Bădin 9, Cringașu 8, Mocanu 7 – Juhasz 6, Moraru 9 – Grozea 5, Dincuță 6, Sfîrlogea 4, Stănescu 4 (min. 33 : Cotigă 4).

CRIȘUL : Baumgartner 8 – Sătmăreanu 7, Sărac 7, E. Naghi 8, Popovici 7 – Tomeș 5 (min. 54 : Ceaușu 5), Dărăban 5 – Suciu 7, Harșani 6 (min. 71 : Cefan 5), Kun II 7, Cociș 9.

ARBITRU : **Andrei Rădulescu** (București) 4.

LA TINERET-REZERVE : 0–2 (0–1).

**FARUL – STEAUA 0-2 (0-1)**

AU MARCAT : **Voinea** (min. 15), **Tătaru** (min. 67).

STADIONUL „1 MAI", teren bun, timp frumos, spectatori aproximativ 10 000.

La Constanța...

Voinea și Tătaru. Provizii gospodărești...

Desene de Neagu Rădulescu

FARUL : Ștefănescu 5 – Antonescu 6, Stoica 7, Mareș 5, Pleșa 5 – Tănase 7, Koszka 7 – Ologu 4 (min. 69 : Badea), **Sasu** 5, Tufan 5, Kallo 6.

STEAUA : Suciu 10 – Sătmăreanu 9, Hălmăgeanu 8, D. Nicolae 8, Vigu 6 – Dumitriu III 6, Ștefănescu 6 – Pantea 5, Tătaru 7, Voinea 6, Creiniceanu 5.

ARBITRU : **Nicolae Cursaru** (Ploiești) 6.

LA TINERET-REZERVE : 1–2 (0–1).

**„U" Cluj – RAPID 0-0**

STADIONUL MUNICIPAL, timp frumos, teren greu, aproximativ 9 000 spectatori.

„U" : Ștefan 7 – Crețu 7, Pexa 7, Solomon 8, Cîmpeanu 7 – Anca 7, Oprea 7 – Uifăleanu 5 (min. 81 : Bungău), Mustețea 7, Adam 5 (min. 46 : Munteanu 6), Barbu 7.

RAPID : Răducanu 9 – Ștefan 8, Lupescu 10, Dan 10, Greavu 7 – M. Stelian 8, Angelescu 7, Codreanu 9 – Năsturescu 8, Neagu 6, Mazurachis 5 (min. 46 : Petreanu 7).

ARBITRU : **Nicolae Rabnea** (Bîrlad) 10.

LA TINERET-REZERVE : 3–0 (2–0).

**STEAGUL ROȘU – „U" Craiova 3-0 (0-0)**

AU MARCAT : **Florescu** (min. 50), **Ivăncescu** (min. 57) și **Györfi** (min. 86).

STADIONUL TINERETULUI, vreme primăvăratică, teren bun, 12 000 spectatori.

STEAGUL ROȘU : Adamache 10 – Ivăncescu 9, Jenei 7, Olteanu 7, Rusu 7 – Pescaru 8, Cadar 7 – Necula 6, Florescu 9, Balint 7, Gyorfi 8.

UNIVERSITATEA : Papuc 8 – Niculescu 7, Mincă 6, Popa 8, Velea 7 – Strîmbeanu 6 (min. 53 : Ivan 6), Deselnicu 6 – Martinovici 6, Niță 8, Oblemenco 4, Bălan 8.

ARBITRU : Nicolae Petriceanu (București) 9.

LA TINERET-REZERVE : 2–2 (1–0).

# RADIOGRAFIA ETAPEI A 12-A

## FARUL — JIUL 1-0 (0-0)

A MARCAT : **Georgevici** (min. 50 — autogol).

STADIONUL „1 Mai", spectatori aproximativ 7 000, teren denivelat, timp frumos.

FARUL : Ştefănescu 7 — Antonescu 8, Stoica 7, Mareş 7, Pleşa 7 — Tănase 6, Koszka 7 — Ologu 8, Sasu 8, Tufan 5 (min. 67 : Eadea 6), Kallo 7.

JIUL : Stan 9 — Talpai 6, Georgevici 6, Stoiter 7, Tonca 6 — Cotormani 7, Marinescu 6 — Peronescu 7, Achim 7 (min. 46 : Sandu 6), I. Constantin 6, Naidin 7.

ARBITRU : **I. Hristafi** (Bucureşti) 7.

### JIUL S-A AUTOÎNVINS

**O lungă perioadă de timp, o parte dintre spectatorii constănţeni au fost sceptici, avînd convingerea că nici de data aceasta jucătorii de la Jiul nu vor părăsi stadionul „1 Mai" învinşi. Şi pe bună dreptate, după aspectul echilibrat al jocului, era greu de presupus că înaintaşii Farului îi vor putea depăşi pe inspiratul portar Stan. Din primele minute, oaspeţii se apără organizat, făcînd un joc specific echipelor în deplasare, „ţes" inteligent pasele la mijlocul terenului şi contraatacă periculos prin Peronescu, I. Constantin şi Naidin. Ei sînt chiar pe punctul de a deschide scorul în min. 14 şi 20, cînd Stoica salvează din faţa porţii trimiţînd în corner. La cealaltă poartă, Stan se dovedeşte imbatabil. În min. 28 portarul Jiului iese ca din pămînt şi reţine mingea şutată de la 6 m de Tufan ca apoi, în min. 34, să apere excepţional două bombe consecutive, (autori Sasu şi Stoica). La reluare, jocul păstrează acelaşi aspect echilibrat. În min. 50, Ologu centrează puternic la semiînălţime şi Georgevici, vrînd să degajeze, înscrie din apropiere în... propria poartă. Din acest moment, Jiul atacă cu mai multă hotărîre şi în min. 52 I. Constantin ratează egalarea. În general, sub aspect calitativ partida a lăsat de dorit, nemulţumind asistenţa. La slaba calitate a jocului o contribuţie a avut şi arbitrul I. Hristafi care a fluierat cu întîrziere. (GH. N.)**

**La tineret-rezerve : 2—0 (1—0)**

AU MARCAT : **Constantinescu** şi **Biliboacă**

FARUL : Popa — Botea, Spau, Ibiş, Stoica II — Constantinescu, Silviu — Girip II, Biliboacă, I. Simion, Grămoşteanu.

JIUL : Tudora — Moroiu, Todea (Diujanschi), Dobrescu, Mihăilescu — Nădăşan, Costinaş (Chelemen), — David, Baicu, Grizea, Mihai.

ARBITRU : **M. Popescu** (Bucureşti)

## A.S.A. Tg. M. — STEAGUL ROŞU 3-0 (2-0)

AU MARCAT : **Caniaro** (min. 19 şi 45 din 11 m.) şi **Ciutac** (min. 69).

STADIONUL „23 August", teren bun, timp rece, spectatori aproximativ 4 000.

A.S.A. : Bai 7 — Şleam 7, Dondoş 7, Toth 7, Czako 7 — Siko 6, Ciutac 7 — Caniaro 8, Naghi 7, Trăznea 7, Macai 6 (min. 46: Lucaci 7).

STEAGUL ROŞU : Adamache 6 — Ivăncescu 4, Jenei 5, Olteanu 6 Penzeş 4 (min. 26 : Rusu 4) — Pescaru 7, Balint 6 — Necula 4, Gane 5, Florescu 4, Györfi 4.

ARBITRU : **Gh. Limona** (Bucureşti) 9.

### ÎN SFÎRŞIT, O VICTORIE CLARĂ !

**În această partidă, fotbaliştii mureşeni — prestînd un joc bun şi luptînd cu însufleţire şi dîrzenie — au demonstrat că sînt capabili de mai mult faţă de ceea ce au realizat pînă acum în actualul tur de campionat. Siguranţa şi calmul cu care au abordat jocul, au fost atu-urile lor de seamă. Linia de atac a gazdelor a dat, de această dată, dovadă de incisivitate şi putere de luptă. E adevărat, sarcina mureşenilor a fost uşurată şi de comportarea sub orice critică a oaspeţilor, din rîndul cărora doar Pescaru şi Olteanu au ţinut piept cu mai multă vigoare atacurilor mureşene. Iată fazele din care s-au marcat cele trei goluri. În min. 19, Caniaro, primeşte o pasă de la Naghi, driblează pe Penzeş şi după o cursă spectaculoasă înscrie imparabil. În ultimul minut al reprizei I, acelaşi Caniaro transformă un penalti acordat în urma unui fault al lui Ivăncescu asupra lui Macai. În min. 69 Lucaci serveşte pe Trăznea care, din apropierea liniei de fund centrează precis şi Ciutac înscrie spectaculos din plonjon. Spre sfîrşitul partidei gazdele scad ritmul, iar Pescaru şi Balint încearcă vigilenţa lui Bai prin două şuturi de la distanţă. (I. PAUŞ, corespondent).**

**La tineret-rezerve : 3—0 (2—0)**

AU MARCAT : **Balint** (min. 17 şi 80) şi **Lungu** (min. 21).

A.S.A. : Nae — Stingă, Balaş, Siclodi, Locodi — Dodu, Mocanu, (Aldea) — Varadi, Lungu, Balint (Fazekas), Sliaghi (Daicu).

STEAGUL ROŞU : Zmeu — Grozea, Glimeanu, Petrică, Luputan — Andraş, Militaru — Tarcu, Hetrea, Sica (Nica), Orovitz.

ARBITRU : **A. Pop** (Cluj).

## DINAMO Bucureşti — RAPID 0-2 (0-2)

AU MARCAT : **Lupescu** (min. 34) şi **Dumitru** (min. 38).

STADIONUL Dinamo, teren bun de joc, timp frumos, spectatori peste 30 000.

DINAMO : Coman 4 — Ştefan 6, Dinu 8, Stoenescu 5, Deleanu 6 — Ghergheli 5, R. Nunweiller 5 — Pircălab 5, Sălceanu 5 (min. 58 : Doru Popescu 5), Dumitrache 5, Lucescu 6.

RAPID : Răducanu 8 — Ştefan 8, Lupescu 9, Dan 8, Greavu 5 — Dinu 5, Dumitru 9 — Năsturescu 7, Neagu 6, Angelescu 9, Codreanu 8.

ARBITRU : **Aurel Bentu** (Bucureşti) 9.

### DIN NOU LUPESCU !

**Record absolut de spectatori pe stadionul din şos. Ştefan cel Mare : peste 30.000 de oameni, înghesuiţi ca într-o cutie cu sardele, cocoţaţi în plopi, au ţinut să urmărească tradiţionalul derbi bucureştean. Dar, vai ! Dumitrache şi compania, exceptîndu-i pe înimosul Dinu, au fost de nerecunoscut prin lipsa de combativitate, de ingeniozitate în joc. Oboseală, plictiseală, desconsiderare a adversarului ? De cealaltă parte, Rapid, cu un plus de seriozitate şi ambiţie, realiza prin Dumitru şi Angelescu o serie de acţiuni periculoase, la poarta lui Coman. Şi a venit pe neaşteptate minutul 34, cu acel „un-doi" realizat de Lupescu şi Ştefan, după care primul l-a „executat" pe neinspiratul Coman ; după alte 4 minute, şutul cu boltă al lui Dumitru îl păcăleşte pe Coman şi tabela de marcaj arată 2—0 pentru Rapid. De-acum giuleştenii joacă dezinvolt, pasează mult şi bine, şi chiar se joacă cu alte ocazii de gol (Năsturescu şi mai ales Dumitru). Dinamoviştii se zbat fără perspectiva de a realiza ceva periculos. Victoria rapidiştilor este pe deplin meritată. Regretabile incidentele din teren — Deleanu faultează pe Dumitru, Greavu pe Pîrcălab, Radu Nunweiller pe rapidistul Dinu, care-i răspunde prompt, fapt pentru care amîndoi sînt eliminaţi pe bună dreptate din joc, după ce în prealabil primiseră avertismente. (S. T.).**

**La tineret-rezerve : 2—0 (0—0)**

A MARCAT : **Frăţilă** (3)

DINAMO : Stana — Petrică, Drăgan, Circiumărescu, D. Mocanu — Ganţă, Moldoveanu — Sandu, Frăţilă, I. Nicolae (Gangiu), Haidu.

RAPID : Crăciun — Ionescu (Ploscaru), Cojocaru, Muşat, Ciucă — Marin Stelian, Mărdărescu — Straţ, Iordan, Adam, Ioniţă.

ARBITRU : **Niţă Maria** (Bucureşti).

## STEAUA — F.C. ARGEŞ 0-0

STADIONUL Republicii, timp frumos, teren bun, spectatori aproximativ 8 000.

STEAUA : Suciu 8 — Sătmăreanu 8, Hălmăgeanu 8, D. Nicolae 8, Vigu 7 — Dumitriu III 7, Naom 7 — Pantea 5, Ştefănescu 5 (min. 67 : Negrea 6), Voinea 6, Creiniceanu 6.

F. C. ARGEŞ : Niculescu 9 — Pigulea 8, Olteanu 10, Vlad 8, Ivan II 8 — Prepurgel 9, Ştefănescu 8 — Circiumărescu 7, Radu 7, Nuţu 8, Jercan 6.

ARBITRU : **Cornel Niţescu** (Sibiu) 9.

### UN MECI NUL ECHITABIL

**Într-un sens, acest rezultat îi nedreptăţeşte pe bucureşteni care au dominat net în cea mai mare parte a timpului, avînd ocazii de gol, una mai mare decît alta. Pe de altă parte, la fel de nedreaptă ni s-ar fi părut şi o înfrîngere a piteştenilor, care au meritul de a fi luptat, mai ales în apărare, cu un calm şi o ambiţie care trebuiau răsplătite. Aşa încît, pînă la urmă, rezultatul ni se pare echitabil.**

**Argeşenii au intrat pe teren cu un dispozitiv tipic pentru obţinerea egalului : 1—1—4—2—3, în care „libero"-ul Olteanu a fost excepţional. Cu toată buna organizare a apărării lor, oaspeţii au trecut în prima repriză prin mari emoţii la bara lui Dumitriu III şi la ocaziile ratate de Voinea şi Creiniceanu, din centrări primite de la Sătmăreanu. După pauză, Steaua a continuat să domine, dar uneori a neglijat apărarea, ceea ce a făcut ca, de cîteva ori contraatacurile adverse să fie extrem de periculoase (min. 65 Nuţu, min. 75 Jercan, min. 81 din nou Nuţu). Credem că dacă F.C. Argeş juca mai ofensiv, putea obţine mai mult în acest meci în care acţiunile sale (mai ales cele purtate de Nuţu şi Radu) au pus de fiecare dată în dificultate apărarea stelistă. (R. U.).**

**La tineret-rezerve : 1—1 (0—0)**

AU MARCAT : **Stan** şi **Sameş**

STEAUA : Haidu — Ciugarin (Diţă), Deheleanu, Mirăuţă, Rotaru — Ştefan, Sameş — Oprea, Gligorie, Culda, Nistor.

F.C. ARGEŞ : Vintilă — Anghelina, Basarabescu, M. Gheorghe, Cîrstea — Mătăoanu, Pană, Nedelcu — Tudor, Stan, Turcan.

ARBITRU : **Fr. Coloşi** (Bucureşti).

## „U" Craiova — PETROLUL 2-1 (0-0)

AU MARCAT : **Deselnicu** (min. 71), **Oblemenco** (min. 87), respectiv **Bădin** (min. 85).

STADIONUL CENTRAL, teren denivelat, timp excelent, spectatori 20 000.

„U" : Gaboraş 4 — Niculescu 6, Mincă 8, Popa 6, Velea 7 — Strîmbeanu 8, Ivan 6 (min. 60 : Deselnicu 9) — Martinovici 7 Niţă 6, Oblemenco 7, Neagu 5 (min. 46 : Bălan 8).

PETROLUL : Vişan 6 (min. 46 : M. Ionescu 8) — N. Ionescu 7, Bădin 8, Crîngaşu 8, Mocanu 8 — Iuhasz 7, Moraru 5 — Grozea 6, Dincuţă 7, Ştirlogea 4, Stănescu 6 (min. 78 : Ciucu).

ARBITRU : **M. Rotaru** (Iaşi), 8.

### O SINGURĂ FAZĂ APLAUDATĂ !

**Craiovenii au crezut că meciul va fi pentru ei... floare la ureche, îi întrecuseră mereu pe ploieşteni, de vreo cîteva ori chiar net ! Dar asta a fost cîndva. Era vorba de un alt Petrolul. Actuala echipă a lui Cernăianu şi Marinescu, tînără şi extrem de ambiţioasă, s-a prezentat publicului craiovean dornică de afirmare şi mai ales de... puncte. Şi, trebuie să recunoaştem, puţin a lipsit ca partida să se încheie nedecis ! S-a jucat incitant, nervos, cu multe obstrucţii şi, deci, întreruperi, cu pase la adversar şi mingi în tribune, fazele clare de poartă putînd fi numărate pe degetele unei singure mîini. Craiovenii au atacat mai mult şi, ţinînd cont de acest aspect, victoria lor e meritată. Nu trebuie să uităm însă că toate cele trei goluri s-au datorat unor greşeli evidente. La cel marcat de Deselnicu a greşit tuşierul Leca (era ofsaid) ; pe cel înscris de Bădin l-au „lucrat" Velea (a trimis în corner de la centrul terenului !) şi Gaboraş (a ieşit din poartă ca un începător) ; iar la cel de al treilea o vină, singura în tot meciul, revine fundaşilor centrali ploieşteni care l-au lăsat pe Oblemenco să-şi facă loc spre poarta lui Ionescu.**

**Pe scurt : partidă mediocră, la Craiova, cu o singură fază aplaudată (min. 17, Niţă). Prea puţin faţă de pretenţiile celor două echipe şi ale celor 20.000 de spectatori. (L. D.).**

**La tineret-rezerve : 2—0 (0—0)**

AU MARCAT : **Tacoi** (din 11 m), **Rădulescu**, respectiv **Dragomir**.

„U" : Papuc — Leoveanu, Smarandache (Ţiţă), Ţană, Lepădat — Tacoi (Rădulescu), Boşoteanu (Donose) — Adrian Popescu, T. Stanciu, Daşcu, Deliu.

PETROLUL : S. Constantin — Berindei, Tudor, Grecu, Dicianu — Cozorec, Pantilie — Dragomir, Cotigă, Stroe, A. Constantin (Teodorescu).

ARBITRU : **Ioan Chilimbar** (Piteşti).

## DINAMO Bacău — „U" Cluj 2-1 (1-0)

AU MARCAT : **D. Ene** (min. 28), **Oprea** (min. 48) şi **Dembrovschi** (min. 55).

STADIONUL „23 August", teren bun, timp frumos, spectatori aproximativ 6 000.

DINAMO : Ghiţă 8 — Kiss 7, Nedelcu 8, Velicu 8, Comănescu 7 — Vătafu 8, Duţan 7 — Daniel Ene 7, Dembrovschi 8, Rugiubei 7, Băluţă 6 (min. 80 : Panait).

„U" : Ştefan 7 — Creţu 8, Pexa 7, Solomon 7, Cîmpeanu 8 — Anca 7, Oprea 8 — Uifăleanu 7, Musteţea 8, Adam 6 (min. 61 : Munteanu 7), Barbu 7.

ARBITRU : **N. Cursaru** (Ploieşti) 10.

### BĂCĂUANII AU CÎŞTIGAT GREU

**Dinamo începe partida cu nerăbdarea unui sprinter ghemuit în blocstart. După cîteva schimburi de pase la mijlocul terenului (trecuse un minut şi jumătate) înaintarea zvîcneşte şi la o minge venită din spate, Daniel Ene, o ajunge în cursă, dar nu cumpăneşte bine momentul şutului şi ratează. Peste puţin timp, două lovituri consecutive (min. 6) ale lui Barbu şi Musteţea sînt parate în extremis de Ghiţă. „U" îşi anunţă, de fapt, fără ca cineva să prevadă însă, forţa sa ofensivă. În continuare, Dinamo a atacat mai mult (min. 15 au ratat Dembrovschi şi Rugiubei iar min. 20 D. Ene, tot ei înscriind un gol însă 8 minute mai tîrziu), apărîndu-se la rîndu-i cînd adversarul „îi încălca" jumătatea sa de teren.**

**După pauză, Oprea egalează (min. 48) trăgînd la plasonjon, iar Dembrovschi, servit precis de... Anca (min. 55), reciştigă avansul. A urmat apoi, cu intermitente, o presiune accentuată la poarta lui Ghiţă, „U" Cluj instalîndu-se în terenul gazdelor încercînd merituos, dar fără succes, egalarea. Munteanu a tras în bară, Anca peste bară şi Barbu lîngă bară ! Ajutat şi de hazard, Ghiţă s-a duelat energic cu atacanţii clujeni şi scorul n-a mai putut fi modificat. (I. C.).**

**La tineret-rezerve : 4—1 (2—0)**

AU MARCAT : **P. Gall, Sănăuceanu** (2), **Tr. Popescu** şi **Iordache**.

DINAMO : Fugaciu (Verşanschi) — Bogdan (Blejuşcă), Tănăsache, Naumcef, Maghiar — Hriţcu (Cernat), Volmer — Pruteanu, Tr. Popescu, Sănăuceanu, P. Gall.

„U" : Negru — Ielciu, Mihăilă, Fanea, Codreanu — Judy, Mureşan — Pripici, Iordache, Munteanu, Coman (K. Gali).

ARBITRU : **V. Lupu** (Roman)

## C.F.R. Cluj — U.T.A. 1-0 (1-0)

A MARCAT : **Schwartz** (min. 4).

STADIONUL MUNICIPAL, teren umed, timp bun, spectatori aproximativ 5 000.

C.F.R. : Nagel 5 — Dragomir 6, Cojocaru 8, Soos 10, Roman 7 — Stîncel 5 (min. 75 : Costea 6), Bretan 7 — Schwartz 7, M. Popescu 4, (min. 60 : Ţegean 7), Soo 7, Petrescu 7.

U.T.A. : Gornea 9 — Birău 6, Bacoş 7, Pojoni 7, Czako 5 (min. 46 : Broşovschi 7) — Axente 8, Petescu 5, Broşovschi (min. 46 : Lereter 6) — Schiopu 6 (min. 73 : Dumitrescu 5), Domide 8, Moţ 8.

ARBITRU : **M. Bădulescu** (Oradea) 7.

### ARĂDENII EGALASERĂ, DAR...

**A fost o partidă în care s-a luptat aprig şi s-a făcut multă risipă de energie pentru cele două puncte. În min. 4 clujenii au înscris prin Schwartz, care a urmărit şi reluat în plasă o minge ce depăşise apărarea oaspeţilor. Cu toate acestea, prima repriză aparţine arădenilor mai proaspeţi, degajaţi şi calmi. Jocul lor a fost însă steril, fără şuturi periculoase, şi pe alocuri destul de „tare", Petrescu şi Schwartz fiind trimişi pe tuşă pentru îngrijiri medicale.**

**După pauză, cei care domină mai mult sînt ceferiştii. Asistăm totuşi la cîteva faze clare ratate la ambele porţi. Atacul C.F.R.-ului, mai pîrpiriu, nu are însă nici el forţa să depăşească un adversar cu gabarit net superior. În ultimul minut de joc se produce o fază controversată. Lereter reia cu capul în plasă, dar arbitrul anulează imediat golul, spunîndu-ne după meci că Lereter s-a sprijinit pe umerii lui Dragomir. Subliniem că, pînă în acest minut, arbitrul M. Bădulescu a condus excelent. Aici însă a greşit flagrant (golul fiind perfect valabil), influenţînd în acest fel rezultatul meciului. (V. CACOVEANU, corespondent).**

**La tineret-rezerve : 0—0**

C.F.R. : Lenghel — Popovici, Crecan, Băltan, Gavrilă — Mihai (Nemeth), Moldovan — Deceanu, Naghi, Vişan, Banc (Manu).

U.T.A. : Moritz — Pecican, Schwartz, Bodea, Vaştag — Tuşa (Ghirlea), Brîndescu (Palincaş) — Naghi, Atodiresei, Sima, Regep (Iancu).

ARBITRU : **N. Barna** (Tîrnăveni).

## CRIŞUL — POLITEHNICA 2-0 (2-0)

A INSCRIS : **Harşani** (min. 15 şi 32).

STADION „CRIŞUL", teren bun, timp frumos, dar friguros, spectatori 3 000.

CRIŞUL : Baumgartner 8 — Balogh 7, Sărac 7, E. Nagi 8, Popovici 8 — Tomeş 7, Dărăban 8 — Suciu 7 (min. 66 : Cefan 6), Kun II 7, Harşani 9, Cociş 6.

POLITEHNICA : Constantinescu 7 — Pal 7, Alecu 8, Lupea 7, Romilă 6 — Contardo 6, Andrioaiei 8 — Lupulescu 8, Cuperman 6 (min. 55 : Goleac 6), Moldoveanu 5 (min. 62 : Marica 6), Costăchescu 5.

ARBITRU : **Gh. Popovici** (Bucureşti) 10.

### SCORUL PUTEA FI MAI MARE

**În prima repriză, jocul a fost echilibrat, cu perioade egale de dominare, dar localnicii înscriu trei goluri, dintre care unul a fost anulat, în urma semnalizării tuşierului A. Münich. (toţi cei prezenţi, în frunte cu observatorul federal Coloman Braun-Bogdan, au opiniat că golul a fost valabil). După pauză, ajutaţi de vînt şi de oboseala apărării ieşene, atacul Crişului îşi creează numeroase ocazii, dar n-a mai înscris, deşi poarta a fost de două ori complet goală, iar în alte rînduri, înaintaşii orădeni n-au avut decît pe Constantinescu în faţă. Între minutele 75—85, Harşani, Cociş şi Cefan ratează patru ocazii clare. Ieşenii au fost periculoşi doar în repriza I, cînd Baumgartner a apărat senzaţional (în min. 18) un şut trimis de Alecu, sus la colţ. Lupulescu şutează şi el în min. 23 pe lîngă bară, după ce trecuse de toată apărarea Crişului. În general, jocul a fost mediocru, cu unele sclipiri ale orădenilor, datorită şi slăbiciunii defensivei ieşene. Ultimul minut ne prezintă două faze comice : o minge trimisă spre poarta Politehnicii îl surprinde pe Constantinescu mult în afara careului, obligîndu-l să se lanseze într-un dribling prelungit spre a îndepărta pericolul... După degajarea portarului, balonul a ajuns la E. Naghi, care-l trimite prea încet la Baumgartner. Acesta îl scapă din mînă şi pentru a-şi salva poarta este obligat să plonjeze, apoi, la picioarele unui adversar. (V. SERE, corespondent).**

**La tineret rezerve : 2—0 (2—0)**

AU ÎNSCRIS : **Cassai** şi **Buic**.

CRIŞUL : Catona — Botoş (Cocoş), Lucaci, Buic, Catona II — Beldea, Corjoc — Marcovici, Cassai, Al. Naghi (Ursovici), Ungur.

POLITEHNICA : Iordache (Cizic) — Sofian, Grigore, Moldovan (Hanceriuc), Chihaia — Aioaiei, Antoa — Incze, Iordache II, Dănilă, Simionaş (Ştefănescu).

ARBITRU : **Carol Silaghi** (Baia Mare).

# Divizia B

## DERBI SPECTACULOS

Derbiul seriei a II-a a atras un număr mare de spectatori care au urmărit un joc cu multe faze de poartă și cu multe goluri.

Oaspeții au rezistat prima repriză, cînd au avut de altfel și două ocazii clare de a înscrie, însă Unguroiu (min. 16) și Stoicescu (min. 21) ratează din poziții favorabile. Timișorenii, care nu au pierdut nici un punct pe teren propriu, s-au trezit repede la realitate și la o acțiune reușită între Dobîndă și Seceleanu, ultimul este clar faultat în careu. Lovitura de pedeapsă acordată este transformată de Dobîndă. Jocul se îndirjește. Asistăm la numeroase acțiuni de o parte și de alta. Ratările la cele două porți se țin însă lanț. În minutul 36, la un fault imaginar la marginea careului de 16 m. al gazdelor, arbitrul dictează lovitură de pedeapsă, transformată de Unguroiu.

După egalare cei care controlează mijlocul terenului, inițiind acțiuni hotărîte sînt tot timișorenii. Astfel, la un atac pe partea stîngă, Seceleanu îl servește admirabil pe Surdan, care aduce avantaj gazdelor. După pauză, nu trec decît două minute și Petrovici majorează scorul. Atacurile timișorene alternează de pe o parte pe cealaltă. Atacantul Kun devine mai incisiv, centrează, șutează din diferite poziții dar portarul sibian respinge sau blochează în ultimă instanță. Oaspeții au în această repriză o singură ocazie (min. 65), ratată de Lazăr. Cu 7 minute înainte de final, Kun pecetluiește victoria Ripensiei în fața unei echipe de la care așteptam mai mult.

**P. ARCAN, I. STAN**
corespondenți

**Ripensia — C.S.M. Sibiu 4—1 (2—1)**

AU MARCAT : **Dobîndă** (min. 12 din 11 m), **Unguroiu** (min. 36 din 11 m), **Surdan** (min. 43), **Petrovici** (min. 47) și **Kun** (min. 73).

RIPENSIA : Popa — Bodrojan, Kalinin, Erdeli, Surdan — Fülop, Petrovici — Kun, Dobîndă, Seceleanu, Panici.

C.S.M. SIBIU : Liebhard — Zaharia, David, Rătscher, Mihai — Laufceag, Flichiș — Crețu (min. 57, Lazăr), Unguroiu, Stoicescu, Chiran (min. 77, Ilie).

A ARBITRAT corect **Mircea Bădulescu** (Oradea).

## CINCI MINUTE DE... SUSPENS !

După felul cum a început partida — cu schimburi rapide și precise, centrări din viteză și preluări dintr-o bucată, cu șuturi periculoase la ambele porți — nimeni n-ar fi putut bănui că acest așa-zis „derbi al ultimelor locuri din clasament" avea să se transforme într-o dispută banală, presărată cu acte nesportive, datorate nestăpînirii nervilor, cu greșeli de joc cum nu poți vedea decît la echipe din campionatele sătești etc. Pînă la urmă, victoria a revenit, la două goluri diferență, Sportului studențesc, ca urmare a trei atacuri rapide fructificate de Cicu (decizie la care jucătorii oaspeți au protestat îndelung, afirmînd că mingea n-ar fi depășit linia porții), Duțan, printr-un șut surprinzător din afara careului, și Păiș, la începutul reprizei secunde, scăpat ușor de sub supravegherea apărătorilor adverși. Au fost trei goluri frumoase, rezultat al dominării evidente a gazdelor. Și poate că partida ar fi continuat să se desfășoare la același nivel acceptabil, dacă n-ar fi intervenit... suspensul minutelor 51—55. Mai întîi, brăilenii reduc scorul prin Angheluță. Apoi intră în teren Stoicescu. La un atac al Sportului, oaspeții fac henț în careu. Arbitrul acordă penalti, dar este bruscat și apostrofat de jucătorii Progresului. Este eliminat din joc... Stoicescu. Spiritele se liniștesc, dar Sîrbu ratează lovitura de la 11 m.

În ultimele 30 de minute se joacă la o singură poartă, aceea a Progresului. Dar rînd pe rînd, Sîrb, Cicu, Păiș, Balaban, Duțan și Vasilache se întrec în greșeli, ratînd ocazii după ocazii. În total, vreo zece la număr, care, transformate în goluri, ar fi dus la rotunjirea golaverajului echipei bucureștene.

**Laurențiu DUMITRESCU**

**Sportul studențesc — Progresul Brăila 3—1 (2—0)**

AU MARCAT : **Cicu** (min. 16), **Duțan** (min. 32), **Păiș** (min. 46) și **Angheluță** (min. 51).

SPORTUL STUDENȚESC : Plopeanu — Tetic, Ionescu, Sîrbu, Rădulescu — Balaban, Cicu — Vasilache, Păiș, Duțan, Stanciu (min. 64 Sîrb).

PROGRESUL : Rădoi (min. 46 State) — Cernega, Gheorghiță, Cazan, Țapu — Ionescu, Ciupitu — Pareșcura, Udroaica (min. 52 Stoicescu), Angheluță, Stoian.

A ARBITRAT bine **Octavian Comșa** (Craiova).

## SERIA I — REZULTATE ● CLASAMENTE ● ETAPA VIITOARE — SERIA II

Politehnica Galați — Flacăra Moreni 2—1 (1—1), Poiana Cîmpina — Oțelul Galați 1—0 (0—0), Ceahlăul P. Neamț — Gloria Bîrlad 2—2 (2—0), Chimia Suceava — Metalul București 1—0 (1—0), Progresul București — Dunărea Giurgiu 3—0 (2—0), Sportul studențesc București — Progresul Brăila 3—1 (2—0), Știința Bacău — Metalul Tîrgoviște 3—1 (3—1), Metrom Brașov — Portul Constanța 1—0 (0—0).

| | | | | | | |
|---|---|---|---|---|---|---|
| 1. | PROGRESUL București | 14 | 8 | 4 | 2 | 25—6 | 20 |
| 2. | METALUL București | 14 | 7 | 3 | 4 | 26—16 | 17 |
| 3. | POLITEHNICA Galați | 14 | 7 | 2 | 5 | 17—17 | 16 |
| 4. | FLACĂRA Moreni | 14 | 6 | 3 | 5 | 23—20 | 15 |
| 5. | METALUL Tîrgoviște | 14 | 6 | 3 | 5 | 24—23 | 15 |
| 6. | POIANA Cîmpina | 14 | 6 | 3 | 5 | 18—17 | 15 |
| 7. | CHIMIA Suceava | 14 | 7 | 1 | 6 | 13—13 | 15 |
| 8. | METROM Brașov | 14 | 6 | 3 | 5 | 17—17 | 15 |
| 9. | DUNĂREA Giurgiu | 14 | 6 | 3 | 5 | 17—21 | 15 |
| 10. | PORTUL Constanța | 14 | 7 | 0 | 7 | 20—17 | 14 |
| 11. | OȚELUL Galați | 14 | 5 | 3 | 6 | 17—21 | 13 |
| 12. | GLORIA Bîrlad | 14 | 4 | 4 | 6 | 25—30 | 12 |
| 13. | PROGRESUL Brăila | 14 | 4 | 3 | 7 | 13—21 | 11 |
| 14. | CEAHLĂUL Piatra Neamț | 14 | 5 | 1 | 8 | 19—21 | 11 |
| 15. | ȘTIINȚA Bacău | 14 | 4 | 2 | 8 | 13—20 | 10 |
| 16. | SPORTUL STUDENȚESC București | 14 | 3 | 4 | 7 | 19—26 | 10 |

ETAPA VIITOARE (30 noiembrie) : Oțelul Galați — Ceahlăul P. Neamț, Gloria Bîrlad — Sportul studențesc, Dunărea Giurgiu — Știința Bacău, Metalul Tîrgoviște — Progresul București, Portul Constanța — Poiana Cîmpina, Progresul Brăila — Metrom Brașov, Metalul București — Politehnica Galați, Flacăra Moreni — Chimia Suceava.

C.F.R. Arad — Minerul Baia Mare 1—0 (0—0), Metalurgistul Cugir — Minerul Anina 1—0 (0—0), Chimia Rm. Vîlcea — Vagonul Arad 1—0 (0—0), Metalul Tr. Severin — Olimpia Oradea 1—0 (1—0), Electroputere Craiova — C.F.R. Timișoara 0—0, Ripensia Timișoara — C.S.M. Sibiu 4—1 (2—1), Olimpia Satu Mare — C.S.M. Reșița 2—0 (1—0), Gaz metan Mediaș — Metalul Hunedoara 1—0 (1—0).

| | | | | | | |
|---|---|---|---|---|---|---|
| 1. | RIPENSIA Timișoara | 14 | 8 | 1 | 5 | 32—18 | 17 |
| 2. | C.S.M. Sibiu | 14 | 7 | 3 | 4 | 16—14 | 17 |
| 3. | C.F.R. Timișoara | 14 | 6 | 4 | 4 | 17—11 | 16 |
| 4. | OLIMPIA Satu Mare | 14 | 8 | 0 | 6 | 22—19 | 16 |
| 5. | VAGONUL Arad | 14 | 7 | 2 | 5 | 13—12 | 16 |
| 6. | MINERUL Baia Mare | 14 | 6 | 3 | 5 | 10—7 | 15 |
| 7. | METALURGISTUL Cugir | 14 | 7 | 1 | 6 | 16—15 | 15 |
| 8. | ELECTROPUTERE Craiova | 14 | 6 | 3 | 5 | 13—14 | 15 |
| 9. | C.F.R. Arad | 14 | 6 | 2 | 6 | 22—18 | 14 |
| 10. | C.S.M. Reșița | 14 | 5 | 4 | 5 | 17—13 | 14 |
| 11. | OLIMPIA Oradea | 14 | 6 | 2 | 6 | 20—21 | 14 |
| 12. | MINERUL Anina | 14 | 6 | 1 | 7 | 24—21 | 13 |
| 13. | GAZ METAN Mediaș | 14 | 6 | 0 | 8 | 13—21 | 12 |
| 14. | METALUL Hunedoara | 14 | 3 | 4 | 7 | 11—18 | 10 |
| 15. | CHIMIA Rîmnicu Vîlcea | 14 | 5 | 0 | 9 | 14—23 | 10 |
| 16. | METALUL Turnu Severin | 14 | 5 | 0 | 9 | 11—26 | 10 |

ETAPA VIITOARE (30 noiembrie) : C.S.M. Reșița — Gaz metan Mediaș, Olimpia Oradea — Electroputere Craiova, C.S.M. Sibiu — C.F.R. Arad, Minerul Anina — Ripensia Timișoara, Vagonul Arad — Metalul Tr. Severin, C.F.R. Timișoara — Metalurgistul Cugir, Minerul Baia Mare — Chimia Rm. Vîlcea, Metalul Hunedoara — Olimpia Satu Mare.

## UNDE SÎNT ȘUTERII ?...

Ambele echipe au ca antrenori doi foști jucători de la „Steagul roșu" : N. Campo la Metrom, Em. Hașoti la Portul Constanța. Cei doi „coechipieri", deveniți adversari astăzi, au infuzat elevilor lor ideile jocului modern (acțiuni rapide, pase derutante, schimburi de locuri în viteză) dar, nu și necesara eficacitate, cu șutul neiertător și precis pe spațiul porții. Așa stînd lucrurile, spectatorii n-au putut aplauda decît o singură „execuție" — aceea din min. 68 — cînd atacanții „Metrom"-ului au combinat într-un ritm amețitor și, scoțînd din dispozitiv întreaga apărare portuară, au înscris, prin Furnică, golul victoriei.

Lupta dîrză pentru balon — dusă, totuși, în spiritul fair-playului — a scos în relief pe ambii apărători ai porților, Manciu și respectiv Szabad, pe fundașii Dan, Melenco, Ghiorgache de la Portul, și Dumitru, R. Petrescu, Bădițoiu, Șiscă de la gazde, dar și tehnica și tenacitatea unor Șerbănoiu, Selimeși, Furnică, Ferencz, Mihai, I. și Oct. Cojocaru și Caraman.

Cei 100 de constănțeni, veniți cu autocarele, să-și încurajeze echipa, au plecat cu insatisfacția că oamenii lui Hașoti nu le-au adus punctul egalizator... Și aceasta numai pentru că golgeterul portuarilor, Caraman, nu s-a aflat în „vervă de șut"...

**AL. VIDRAN**

**Metrom Brașov — Portul Constanța 1—0 (0—0)**

A ÎNSCRIS : **Furnică** (min. 68).

METROM : Szabad — Sișcă, R. Petrescu, Dumitru, Bădițoiu — Ochea, Șerbănoiu — Selimeși, Furnică, Căluș (din min. 46 Ferencz), Nicolae (din min. 80 Tuțuianu).

PORTUL : Manciu — Ghiorgache, Dan, Melenco, Strîmbeanu — Mihai, I. Cojocaru — O. Cojocaru, Caraman, Sîntimbreanu (din min. 80 Babu), Mahera (din min. 68 Mănescu).

A ARBITRAT corect **Romeo Stincan** (București).

## UN GOL NEOBIȘNUIT !

Fără îndoială, Metalul a muncit mai mult ca oricînd pentru adjudecarea celor două puncte, atît de prețioase pentru ameliorarea situației sale în clasament.

Cu toate eforturile disperate ale tuturor componenților echipei de pe malul Dunării, victoria nu le-a revenit însă decît grație hazardului și mai ales cu concursul portarului Mărculescu, prea visător și timorat, de parcă n-ar mai fi evoluat niciodată în formația orădeană.

Faza „buclucașă" s-a petrecut în min. 21 cînd fundașul Medveș (greoi, lipsit de tehnica necesară unui jucător din divizia secundă) degajează „năpraznic" de la un metru în piciorul lui MUSCHICI de unde balonul a ricoșat în plasa porții lui Mărculescu, surprins prea în față și totalmente ieșit din joc. Or, se știe că portarul trebuie să trăiască tot timpul și cea mai inofensivă acțiune a jocului.

Încurajați de „cadoul" primit din partea elevilor lui Zilahi, severinenii atacă susținut pînă în finalul reprizei dar nu reușesc să-și mărească avantajul deoarece Vișan (min. 30), Căprioru (min. 36) și Muschici (min. 40) ratează ocazii favorabile.

Repriza secundă aparține Olimpiei care, avînd pe li. a mediană un cuplu valoros Bacoș (cel mai bun de pe teren) — Iacob, iar în avangardă un cvartet deosebit de vivace, desfășoară un fotbal cursiv, presărat cu numeroase faze clare de gol. Ce păcat că această ofensivă caracterizată prin atacuri susținute, în special pe aripi, unde Dodu (dotat cu o viteză de start excepțională) și Szakaci III au alergat enorm, n-a reușit să înscrie golul egalizator, pe deplin meritat !

**V. URZICEANU**
corespondent

**Metalul Tr. Severin — Olimpia Oradea 1—0 (1—0)**

A MARCAT : **Muschici** (min. 21).

METALUL : Buiuc — Rotaru, Șandru, Cîntar, Cîrtog — Șelaru, Diaconu — Căprioru, Chirițescu, Vișan (min. 70 Bota), Muschici.

OLIMPIA : Mărculescu — Medveș, Serfőző, Tantoș, Leval — Bacoș, Iacob — Dodu, Covaci, Petrică, Szakaci III (min. 72 Benczik).

A ARBITRAT excelent **Gabriel Blau** (Timișoara).

## LUPTĂ SPORTIVĂ DÎRZĂ

Oțelul Galați este o echipă bine dotată fizic, posedînd cîteva individualități remarcabile și capabilă de a face „viață grea" oricărui adversar. În confruntarea cu Poiana Cîmpina, se părea că Oțelul va reuși să se impună, datorită jocului mai legat, dar din păcate, n-a izbutit să depășească apărarea adversă, consumînd energiile jucătorilor în atacuri sterile.

Mai dinamici, cîmpinenii, trecuți de zona momentelor dificile, au luat cu asalt poarta oțelarilor, reușind în min. 41, un gol perfect valabil, înscris de Traian Ionescu, dar refuzat de arbitru pe motiv de fault.

În repriza a II-a, gălățenii sînt nevoiți să se apere și o fac destul de nesigur, dînd posibilitate lui Spiridon să înscrie, la o fază confuză.

Oțelul încearcă să forțeze egalarea, dar eforturile excelentului Manta sînt inutile. Întreaga apărare a gazdelor e la post. Un șut năpraznic al lui Adam (min. 71) e apărat acrobatic de portarul cîmpinean Nanu. În continuare, jocul scade din intensitate, efectele angajamentului fizic fiind resimțite de ambele echipe.

Cîmpinenii au muncit mult pentru această victorie, obținută la limită, care exprimă bine dîrzenia unei lupte desfășurate în perfecte condiții de sportivitate.

**M. ȘTEFANESCU**
corespondent

**Poiana Cîmpina — Oțelul Galați 1—0 (0—0)**

A ÎNSCRIS : **Spiridon** (min. 51).

POIANA CÎMPINA : Manu — Popa, Postolache, Chirilă, Spiridon (min. 70 Vochin) — Dănăilă, Necula (min. 76 Frîncu) — Baboe, Iordache, Popescu, Matei.

OȚELUL GALAȚI : Șerbănoiu — Ionescu, Vulpeanu, Secășan, Ion Nicu — Olteanu, Costache — Ioniță (min. 46 Manta), Adam, Oct. Ionescu, Bruștiuc (min. 69 Chihaia).

A ARBITRAT bine (mai puțin faza din min. 41) **Petre Badea** — Brașov.

# Divizia C

## ÎNVINGĂTORI FĂRĂ GLORIE

Cu această victorie, gazdele se mențin cu autoritate în fruntea seriei a II-a. Iar spre nemulțumirea suporterilor lor, metalurgiștii din Plopeni au repurtat de data aceasta o victorie fără glorie, jucînd fără forță, șters, fără orizont. Participarea la joc a fost minimă, mai cu seamă în prima repriză, cînd, într-o atmosferă de totală acalmie, se remarcă doar centrul atacant al gazdelor, Petre, și portarul buzoian, Ioniță.

Puținele ocazii de gol au fost împărțite „frățește" între cele două echipe. Pe rînd, Petre, Cristea, Dridea II de la gazde și Toader, Caloianu și Ionescu de la oaspeți ratează deschiderea scorului, care va surveni cu greu, abia în min. 65, cînd Petre „lucrează" cu calm o centrare a lui Cristea. În min. 85, la o ezitare a portarului Ioniță (excelent pînă atunci), bătăiosul Cristea îi suflă balonul de la linia de fund și îl aruncă în fața porții goale, unde Dridea II aștepta liniștit încheierea formalității...

În afară de aceste goluri și de încă vreo cîteva ratări ale localnicilor și partea a doua a fost lipsită de spectacol.

Un aspect cu totul neplăcut, îl constituie intervenția nereverențioasă a oamenilor de ordine și a cîtorva... oficiali din conducerea clubului Metalul Plopeni, atunci cînd antrenorul oaspeților își încuraja elevii, respectînd locul pus la dispoziția sa de către organizatori. Păcat de restul organizării impecabile, de pe frumosul stadion din Plopeni !

**DRAGOS UJENIUC**
corespondent

**Metalul Plopeni — Metalul Buzău 2—0 (0—0)**

AU ÎNSCRIS : **Petre** (min. 65) și **Dridea II** (min. 85).

METALUL PLOPENI : Șerban — Mosor (min. 90 Prunoiu), Giurgiuveanu, Giba, Jinga — Bogaciu, Plăiașu — Cristea, Petre, Dridea II, Manolache (min. 55 Urlățeanu).

METALUL BUZĂU : Ioniță — Dragomir, Naftan, Nedelcu, Stoica — Coman, Negoescu (min. 80 Ghinea) — Caloianu, Toader, Bunăziua, Ionescu.

A ARBITRAT bine : **Victor Dumitru** (Oltenița).

Fază din meciul Electronica Obor — Petrolul Berca (6—1). Portarul oaspeților reține balonul cu un plonjon spectaculos

## „TRANSFUZIA" N-A AJUTAT

Meciul cu Bradul Vișeul de Sus a constituit pentru Topitorul ultimul prilej de a răspunde concret situației precare în care se află — pe ultimul loc în clasamentul seriei. Cu toate că în prealabil echipa a fost primenită cu cîțiva jucători noi, din campionatul județean (Mureșan, Mihalca, Sigherle, Dragomir), echipa a părăsit totuși învinsă propriul teren. Bradul a fost un adversar ambițios, căruia, se pare, că tocmai „transfuzia" de la băimăreni... i-a facilitat victoria. În plus, oaspeții au jucat mai legat, au urmărit tot timpul concretizarea rarelor situații de gol și au avut în poartă un apărător imbatabil, într-o formă excepțională, care a apărat goluri gata făcute, fiind de departe cel mai bun jucător de pe teren.

Jucătorii băimăreni, în afară de Roznyai, Ernst și Suciu, nu au reușit să participe concret la această întrecere vitală a echipei, minimalizîndu-și în acest fel șansele de a evita „lanterna roșie". Este adevărat că și ploaia abundentă, care a căzut în tot cursul meciului, a handicapat jocul celor două echipe. Dar aceasta nu scuză faptul că, pe fondul unei dominări nete, gazdele au ratat numeroase ocazii prin Roznyai (de patru ori), Șerban și Suciu.

Oaspeții au cîștigat nesperat, dar pe merit, cele două puncte care au decis soarta acestui derbi al codașelor.

**V. SASARANU**
corespondent

**Topitorul Baia Mare — Bradul Vișeul de Sus 1—2 (0—0)**

AU MARCAT : **Roznyai** (min. 54), **Covaci** (min. 62) și **L. Roman** (min. 71).

TOPITORUL : Mereuț — Ernst, Mureșan, Petrani, Mihalca — Sigherle (min. 61 Sereș), Roznyai — Dragomir, Petri, Suciu, Șerban.

BRADUL : G. Pop — L. Roman, Condruc, Stetco, M. Pop — P. Bordeianu, I. Bordeianu (min. 27 Babuschi) — Covaci, L. Roman, Bestip, Herbst.

A ARBITRAT bine **Gh. Weber** (Satu Mare).

MEXICO 70

MEXICO 70

# 14... 15... 16...

**Încet-încet**, tabloul finalistelor celui de-al 9-lea campionat mondial de fotbal se completează. După partidele disputate săptămîna trecută, se cunosc 13 reprezentative care vor fi prezente anul viitor pe înalte platouri mexicane :

1. ANGLIA (deținătoarea titlului suprem)
2. MEXIC (țara organizatoare)
3. ROMÂNIA (cîștigătoarea grupei I — Europa)
4. ITALIA (cîștigătoarea grupei a III-a — Europa)
5. U.R.S.S. (cîștigătoarea grupei a IV-a — Europa)
6. SUEDIA (cîștigătoarea grupei a V -a — Europa)
7. BELGIA (cîștigătoarea grupei a VI-a — Europa)
8. R. F. a GERMANIEI (cîștigătoarea grupei a VII-a — Europa)
9. PERU (cîștigătoarea grupei a X-a — America de Sud)
10. BRAZILIA (cîștigătoarea grupei a XI-a — America de Sud)
11. URUGUAY (cîștigătoarea grupei a XII-a — America de Sud)
12. SALVADOR (cîștigătoarea grupei a XIII-a — America de Nord și Centrală)
13. MAROC (cîștigătoarea grupei a XVI-a — Africa)

Pentru ultimele trei locuri rămase disponibile, întrecerea este în curs. Ea se desfășoară pe următoarele „coordonate" :

LOCUL 14 va fi decis de **barajul** dintre reprezentativele **Ungariei** și **Cehoslovaciei**. Stabilit, prin acordul federațiilor din **Praga** și **Budapesta** la **Marsilia**, locul întîlnirii de baraj dintre cele două redutabile reprezentative a și fost vizitat de către antrenorii respectivelor echipe. Atît **Marko** cît și **Sos** s-au deplasat zilele trecute la Marsilia spre a se fixa asupra locurilor unde vor fi cantonate echipele, iar secretarii generali ai celor două federații au discutat cu reprezentantul federației franceze amănuntele privind organizarea partidei. Ea va avea loc la 3 decembrie pe stadionul **„Olympique Marseille"** și va atrage, după toate probabilitățile, numărul maxim de spectatori pe care îl pot cuprinde tribunele : 45.000. Echipa care învinge cucerește locul nr. 14 al turneului final. În caz de egalitate intră în funcțiune golaverajul, favorabil echipei **Ungariei** (16—7 față de 12—6 al reprezentativei **Cehoslovaciei**).

LOCUL 15 : verdictul — după meciul **Luxemburg — Bulgaria.** În seria a VIII-a europeană mai este de disputat un singur meci și el va stabili — după toate probabilitățile — pe învingătoarea grupei. În afara unei singure variante : dacă în partida **Luxemburg — Bulgaria** (care va avea loc la 7 decembrie la **Luxemburg**) se înregistrează un rezultat egal, atunci se va desfășura o partidă de baraj între reprezentativele **Bulgariei** și **Poloniei**, aflate — în această ipoteză — cu același număr de puncte (8). În celelalte două variante, situația este următoarea : victorie echipa **Bulgariei** — aceasta se califică direct ; victorie echipa **Luxemburgului** (foarte puțin probabil) — se califică reprezentativa **Poloniei**.

LOCUL 16 : grupa a XV-a, reprezentînd **Asia—Oceania**, se arată... cea mai puțin grăbită. Duminică s-a disputat prima manșă a întrecerii **Australia — Rhodesia** (scor : 1—1). **Returul va avea loc mîine, 27 noiembrie. Învingătoarea acestei duble întîlniri** se va întîlni, la date care urmează a fi stabilite, cu reprezentativa **Israelului.** Există deci toate șansele ca a 16-a finalistă să fie cunoscută la limita termenului fixat, adică spre sfîrșitul lunii decembrie.

**Bonev, jucătorul nr. 1 al echipei Bulgariei, în care antrenorul Boșkov își pune mari speranțe pentru... înlăturarea oricăror emoții în partida cu Luxemburgul.**

În aceste zile, selecționerii echipelor cu **„drum liber pentru Mexic"** își fixează planurile de pregătire. De altfel, în țările cu echipe calificate pentru turneul final se procedează la o revizuire a programelor campionatelor, astfel ca să rămînă timp suficient pentru pregătirea echipei reprezentative.

# RAMSEY ȘI ALTITUDINEA MEXICULUI

## ANGLIA VA PLECA CU O LUNĂ ÎNAINTE DE ÎNCEPEREA TURNEULUI FINAL

**Nu mai surprinde pe nimeni** meticulozitatea cu care sir **Alf Ramsey** își pregătește planurile de... pregătire a echipei naționale și nici grija de a le pune la punct pînă în cele mai mici amănunte, neomițînd nici o problemă, oricît de mică.

Azi, cînd Anglia are de apărat un titlu mondial, sînt deplin fireștI toate măsurile luate de **Ramsey** în scopul unei cît mai bune pregătiri a lotului național. Pe biroul său din 22 Lancaster Gate, figurează, de pildă, la loc de frunte, un dosar impozant pe care stă scris : **problema altitudinii.** El cuprinde numeroase tăieturi din ziare, păreri ale medicilor și mai ales observații personale asupra celor văzute și constatate de el însuși în Mexic în timpul Jocurilor Olimpice.

În Mexic, Ramsey a văzut multe lucruri urmărind o serie de întreceri. A fost prezent la jocuri de fotbal, dar l-au pasionat și alte sporturi și cu deosebire... hocheiul pe iarbă. De ce ? A răspuns chiar Ramsey :

**„Hocheiul pe iarbă este sportul care se apropie cel mai mult de fotbal. Or, ceea ce m-a izbit a fost că echipa engleză de hochei a jucat 7 meciuri în 9 zile terminîndu-le pe toate în bună stare fizică și jucînd extrem de bine în timpul ultimelor jocuri. Aceasta a contrastat cu marea stare de oboseală manifestată de unguri și bulgari în a doua repriză a finalei de fotbal".**

Selecționerul englez, care este convins de necesitatea unei perioade de aclimatizare în Mexic, nu-și dezvăluie însă concluziile pe care le-a tras din această comparație, păstrînd discreție asupra lor. Totuși, Ramsey a mărturisit mai multor antrenori englezi că dacă două zile de pauză sînt suficiente între două întîlniri într-o Cupă Mondială normală, ca în Anglia în 1966, ele vor fi insuficiente în Mexic. De asemenea, Ramsey a subliniat și un alt inconvenient, poate mai mare : acela al diferenței de altitudine dintre orașele mexicane alese ca locuri de disputare a meciurilor, diferență care ajunge uneori la 1200 m. În fine, **Ramsey consideră că echipa sa trebuie să plece în Mexic cu o lună înainte de începerea turneului final.** În acest scop, competițiile oficiale engleze vor lua sfîrșit în 1970 mai devreme ca de obicei.

# OFSAIDUL — PUNCTUL VULNERABIL AL ACTUALULUI REGULAMENT

## INTERVIU CU PEDRO ESCARTIN, MEMBRU AL COMISIEI DE ARBITRAJ F.I.F.A.

De curînd am avut prilejul să-l întîlnim pe **Pedro Escartin**, decanul arbitrilor spanioli, azi un om de 64 ani, membru al Comisiei de arbitri FIFA, cronicar sportiv, colaborator la 26 de ziare locale și autor al unor prețioase lucrări cu privire la arbitraj.

Discuția noastră s-a învîrtit, firesc, în jurul noilor reguli care preocupă fotbalul mondial. De pildă, modificarea legii ofsaidului. **Pedro Escartin** ne spune :

„Este un fapt dovedit că articolul 13 este total depășit. Ofsaidul actual frînează jocul, este una din pricinile că se marchează puține goluri. În orice caz, ideea de a desființa complet regula, lăsînd absolută libertate înaintașilor, așa cum este experimentată acum în diferite state și mai ales în Brazilia, este o absurditate. Dar modificări sînt logice. De pildă, sînt de părere că trebuie lichidat ofsaidul cînd doi jucători sînt pe aceiași linie. În această condiție, jocul trebuie să continue.

### CELE TREI SPAȚII

În urmă cu zece ani, am făcut la FIFA o propunere, acum reluată de scoțieni, cu privire la împărțirea terenului în trei zone. Prima, a echipei în atac, s-o denumim A, se află la 20 m. de poartă. O altă zonă, s-o denumim C, este la 20 metri de poarta adversă. Zona de mijloc, denumită B, este cea mai însemnată : aici nu există ofsaid. Pentru celelalte zone, am două soluții :

a. — **se aplică actuala regulă și b. — nu se poate intra în această zonă fără balon, exact cum se întîmplă la hochei pe gheață.**

Nu am pretenția că propunerea mea reprezintă perfecțiunea, deși unele experiențe au dovedit că are aplicabilitate, dar insist ca **International Board** să o discute pentru a se ajunge la o concluzie înainte de campionatul mondial din 1974.

### ALTE MODIFICARI

Sînt multe altele propunerile cu privire la modificarea regulilor. De pildă, cu cea care preconizează **aruncarea de la margine să fie executată cu piciorul și nu cu mîinile**, nu sînt de acord. E drept, această aruncare, care este ultima rămășiță a legăturii dintre vechiul fotbal-rugbi și fotbalul actual, are dezavantajul că grupează jucătorii (fapt care se petrece logic la rugbi). Dar puterea de aruncare a jucătorilor antrenați evită aglomerări iar viteza execuției are, de asemenea, rolul să evite aglomerările, dezaxarea dispozitivului de așezare în teren etc. Așadar, la acest punct, sînt și rămîn conservator.

Sînt **contra propunerii antrenorului brazilian Zezé Moreira care cere mărirea porții.** Ideea nu e nouă. La baschet s-a cerut înălțarea și mai mult a poziției coșului sau mărirea cercului. Aceste propuneri nu au alt rol decît să tulbure apele. Poarta este calculată la posibilitățile tehnice ale portarilor. Și așa viteza de zbor a mingii este din ce în ce mai mare, precizia în șut a crescut, îngreunînd viața portarilor. La ce să mai mărim poarta? Absurdă e și ideea unora care vor să schimbe circumferința și greutatea balonului. Să nu exagerăm. Fotbalul impune numai modificarea ofsaidului. Atît și nimic mai mult".

### VIITORUL CAMPIONAT MONDIAL

**Pedro Escartin** ne vorbește despre viitorul campionat mondial : „Nu am pierdut nici un campionat mondial, începînd din 1930. Sînt un vechi pasionat al acestor jocuri și mă cred îndreptățit să afirm că de astă-dată **Anglia** nu este favorită pentru simplul motiv că **Ciudad de Mexico** nu este **Londra.** Englezii vor avea în **America Centrală** altă atmosferă. Și, apoi, **Anglia** joacă mai slab pe teren străin decît acasă. O dovadă : au pierdut pe **Maracana**, contra **Braziliei.** Favoritul meu este tot vechiul campion din 1958 și 1962, adică **Brazilia**, care are acum patru înaintași formidabili în **Jairzinho, Tostao, Pele** și **Edu.** Apoi, **Gerson** și **Piazza** sînt doi mijlocași formidabili.

**MANUEL SANTOS**

# PRATI: „GOLURILE VOR DEVENI DIN CE ÎN CE MAI RARE"

*Se spune în Italia că „lui Milan îi lipsesc în acest an golurile lui Prati" și această afirmație este legată (nu fără o notă de răutate) de recenta căsătorie a jucătorului, cu una din cele mai frumoase fete din Milano. Noi nu acordăm prea mult credit acestei variante și considerăm, mai curînd, ca o explicație pentru numărul mic de goluri pe care PIERINO PRATI le înscrie de la un timp, faptul că el este de acum bine cunoscut de adversari, că aceștia știu să ia măsuri pentru a-l împiedica să înscrie la fel de mult ca în sezonul anterior.*

*Mijloacele prin care este oprit Prati nu țin numai de joc, ci și de maniere mai puțin sportive. Ar fi de ajuns, poate, să amintim exemplul recent de la Buenos Aires unde milanezul a fost victima portarului Poletti de la Estudiantes.*

— E adevărat, Pierino, că după căsătorie ai rămas fără... muniții ?

— *PoveștI ! Adevărul este că, așa cum mai spuneam și în alte ocazii, astăzi ca atacant, nu te mai afli în fața unui adversar pe care trebuie să-l depășești, ci în fața unei organizări defensive care devine din ce în ce mai strînsă, mai decisă. Cred că mergîndu-se pe drumul ăsta, adevărații atacanți vor dispare și golurile vor deveni din ce în ce mai rare.*

— Nu crezi că intră în discuție și viteza din ce în ce mai mare a jocului și, prin urmare, controlul balonului devine astfel mai greu ?

— *Contează și acest lucru, dar numai pînă la un punct. După mine, e nevoie de mai multă autoritate din partea arbitrilor, care nu totdeauna reușesc să frîneze exuberanța apărătorilor...*

— Ai avut un exemplu concret la Buenos Aires...

— *Nu-mi mai vorbiți despre asta. Am jucat contra unor echipe ca cele scoțiene și engleze, care au faima de a fi cele mai dure, dar niciodată n-am susținut un joc ca împotriva lui Estudiantes. Și apoi, una e joc dur, alta joc violent.*

— Să ne întoarcem la campionatul nostru. Crezi că cele 5 puncte avans pe care Cagliari le are asupra echipei tale, Milano, sînt irecuperabile ?

— *Este o diferență mare, dar nu insurmontabilă. Cagliari merge cu „vînt de pupa", dar nici o echipă nu poate evita și perioada de joc mai slab. Dacă pe o asemenea perioadă de declin a echipei lui Riva se va suprapune o perioadă bună pentru noi, atunci putem spera.*

— Apropo de Riva. Crezi că poate cineva să aspire la purtarea tricoului cu nr. 11 al națională, pe care îl poartă el ?

— *La ora asta, nimeni. E cel mai bun jucător al Italiei.*

— O ultimă întrebare : dacă ar trebui să te apuci din nou de fotbal, ai alege din nou rolul de atacant, sau te-ai face apărător ?

— *Cine cunoaște bucuria pe care ți-o poate procura marcarea unui gol, nu poate avea dubii. Dacă aș începe fotbalul din nou, aș face — pas cu pas — exact ceea ce am făcut pînă acum. Cu speranța de a înscrie goluri și mai multe decît am realizat pînă azi.*

**CESARE TRENTINI**

# extern MAGAZIN extern

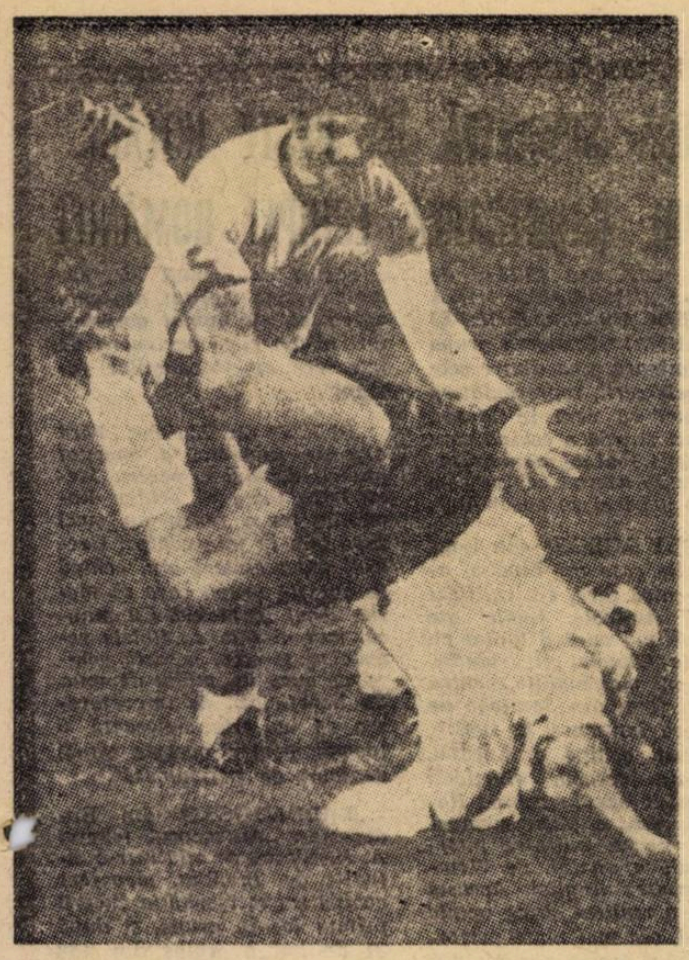

## DUPĂ GOLUL CALIFICĂRII

VICTORIE ! Șutul lui **Libuda** a scuturat plasa porții scoțienilor, aducînd reprezentativei R.F. a Germaniei calificarea (cu 3—2) pentru Mexic, după un joc de rar dramatism. Autorul golului, Libuda, de fericire s-a aruncat în cap, cum se vede în fotografie, tocmai cînd **Gerd Müller** se pregătea să-l îmbrățișeze...

## O... GRAȚIOASĂ LOVITURĂ DE ÎNCEPERE

La meciul **Olympique Marseille — Dinamo Zagreb** din **„Cupa cupelor"**, lovitura de începere a fost dată de cunoscuta actriță de film, **Ludmila Tcherina.** Care, cum puteți singuri constata, dovedește multă grație în efectuarea acestei plăcute misiuni...

## FAMILIA LO BELLO: 2+3=5 (ÎN ACEEAȘI ZI)

*Este cunoscut faptul că reputatul arbitru italian* Concetto Lo Bello *are un fiu,* Rosario, *care și el face parte din familia „cavalerilor fluierului". Cu puțin timp în urmă, cei doi se aflau în aceeași zi „la datorie". Tatăl arbitra întîlnirea din prima divizie a campionatului,* Napoli — Juventus, *iar fiul conducea un meci de amatori în Sicilia între echipele* Terranova și Giarre. *De data aceasta fiul și-a întrecut însă tatăl în ceea ce privește rigurozitatea și intransigența. El a eliminat trei jucători de pe teren (din care unul al echipei gazdă) în vreme ce „pompierul din Siracusa" numai doi, pe* Juliano (Napoli) *și* Zigoni (Juventus) *acordînd însă în plus și cîte o lovitură de la 11 m fiecărei echipe. De unde se vede că în acea zi familia Lo Bello a fost foarte productivă în ceea ce privește eliminările de pe teren.*

## ÎN CĂUTAREA PERSONALITĂȚII

*Clubul* Coventry City, *din prima ligă engleză, a luat o foarte originală inițiativă : deschiderea unei școli speciale ale cărei cursuri să fie urmate de fotbaliștii săi. Scopul acestei școli, denumite „Coventry Technical College", este de a crea o „echipă model" alcătuită din jucători cu personalitate strălucită, foarte educați și, mai ales, culți. Cursurile vor fi urmate de 21 de jucători, cu grijă aleși, care vor învăța să se comporte ca niște personalități, să țină discursuri publice, să răspundă cu extremă stăpînire și naturalețe întrebărilor cele mai dificile care li s-ar putea pune în cursul unor interviuri la radio sau televiziune.*

## CÎTE UN GLONȚ DE FIECARE GOL !

*Trist epilog a avut un meci disputat pe un teren de la periferia orașului Ciudad de Mexico, între echipele* „Los Apaches" și „Atlanta Club". *Aceasta din urmă a cîștigat grație, mai ales, înaintașului său central, Carlos Villegas Zompa (26 de ani), care a înscris nu mai puțin de 4 goluri. La sfîrșitul meciului, pe cînd se îndrepta spre cabină în aclamațiile suporterilor echipei sale, un susținător al formației învinse, înarmat cu un revolver, s-a năpustit spre el și după ce l-a insultat, a tras patru focuri de revolver. Cîte unul de fiecare gol... Dus la spital, doctorul și-a manifestat îndoiala că Zompa va mai putea reveni pe terenul de fotbal, pentru că toate gloanțele au nimerit în picioarele lui.*

## FERME... DE SĂNĂTATE

*Pe englezește se numesc* „Health farms" *și într-una din ele l-a trimis antrenorul lui Celtic,* Jock Stein, *pe excelentul său conducător de joc* Murdoch. *De ce ? Murdoch era predispus la îngrășare și nici unul din regimurile aplicate la Glasgow n-a dat rezultate. Atunci, Stein s-a decis să-l trimită la o „fermă de sănătate", unde „centura" este de rigoare.*

*După 15 zile de post, Murdoch a revenit „subțiat" la Glasgow, dar lihnit de foame și de... jotțuri.*

- **Cunoscutul atacant central al lui Chelsea,** Tommy Baldwin, **a fost recent condamnat la 4 luni închisoare pentru că a lovit un agent de poliție. Infracțiunea a fost comisă chiar în sediul unui comisariat de poliție londonez, unde Baldwin fusese chemat pentru încălcarea unei banale legi de circulație.**

- Alfredo Di Stefano **înregistrează succese strălucite și ca antrenor. Echipa sa,** Boca Juniors **din Buenos Aires, conduce în campionul Argentinei cu 21 de puncte din 22 posibile!**

- **Comisia de disciplină a federației italiene aplică, pentru dezordinile de pe stadioane, și sistemul suspendării terenului dar și pe acel al amenzilor. Astfel, pentru incidentele la meciul său cu Cagliari, clubul Napoli a fost amendat cu 1 milion de lire.**

- **„Europa e bine pregătită pentru turneul final din Mexic" a declarat directorul tehnic al națională braziliene,** Joao Saldanha, **la o recentă conferință de presă. El a adăugat :** „Vechiul continent are echipe bune, ale căror tactici de joc sînt, în general, egale".

- Iosip Skoblar, **de 36 ori internațional în reprezentativa Iugoslaviei, și care — din 1966 — joacă la** Hahnover 96 **a părăsit acest club pentru** Ol. Marseille, **echipă unde a mai jucat cu doi ani în urmă fiind împrumutat de către clubul vest-german pentru șase luni de zile. Se pare că ruptura survenită cu** Hannover 96 **este în legătură cu unele discuții pe care le-a avut cu antrenorul și compatriotul său,** Zlatar Cajkovski.

- **Echipa spaniolă din prima divizie,** Pontevedra, **are un nou antrenor în persoana francezului** Louis Hon, **aflat pînă acum la conducerea echipei** S. C. Angers. **Interesant modul în care a fost redactată telegrama în care i se solicita serviciile : „Vă rugăm, dacă puteți, veniți fără întîrziere să ne salvați" (aluzie la poziția precară din clasament a echipei spaniole).**

- Giuliano Sarti, **unul dintre cei mai buni portari italieni de după război, a hotărît să-și încheie activitatea competițională și să devină antrenor (este absolvent al cursurilor de antrenori de la** Coverciano). **Cu privire la hotărîrea sa, el a declarat : „Ca jucător am avut cele mai mari satisfacții posibile. Pentru că sînt ambițios, doresc să realizez mult și ca antrenor".**

## UN ANTRENOR FERICIT...

**În ziua în care a împlinit 50 de ani, antrenorul echipei West Ham,** Ernie Gregory, **a avut bucuria să primească un frumos cadou din partea celor trei celebri internaționali ai lui :** Peters (care îi înmînează cadoul), Bobby Moore **și** Hurst. Gregory **a contribuit la consacrarea celor trei titulari ai reprezentativei Angliei în finala C.M. 1966 și aceștia nu uită meritele antrenorului lor.**

## CUVINTE ÎNCRUCIȘATE

## EPILOG

ORIZONTAL 1) Poiana... pregătirilor — Ultima noastră adversară din preliminarii. 2) Steagul... parteneră a tricolorilor în perioadele de pregătire — Însoțiți de uralele înflăcărate ale suporterilor. 3) Penultimul portar al lusitanilor în preliminarii — Cunoscut jucător grec, prezent și la București. 4) Învinsul lui Dobrin de la 12 oct. — Frunzele victorioșilor. 5) Locul din grupă cu acces la... Mexic — Apărare — Una din calitățile colective ale jucătorilor greci. 6) Iannis Mazurachis — De pe vremea... elenilor. 7) I-a furnizat lotului pe Sătmăreanu și Hălmăgeanu — Portar din lot. 8) Element de legătură — Uruguayan, adversar al tricolorilor noștri la primul C.M. (1930) — Mocanu în... preliminarii !... — ... și o abreviere pentru alți componenți ai lotului (Lupescu, Dobrin). 9) Arbitrul principal al întîlnirii cu Grecia — Înaintaș portughez, a înscris 1 gol în meciul cu Grecia (2—2) din preliminarii. 10) Cei ce luptă cu ardoare — Agat fin — Dispută aeriană... a la Dumitrache. 11) Florea... pe centru ! — Delir 12) Modest, serios și calm, și-a dus „elevii" în Mexic — Egal (apropo de strictul necesar calificării pentru reprezentativa noastră). 13) Maria..., hotel din Ciudad de Mexico, loc al tragerii la sorți pentru turneul final din Mexic — Moncel Ben..., arbitrul tunisian al întîlnirii de la Porto, menționată la 9 oriz. — Lucescu și Lupescu, ca Mocanu ! (8 oriz) 14) Augustin... Deleanu, unul din componenții reprezentativei noastre — Marele... a(r)mator !

VERTICAL 1) Hotel la Poiana, gazdă a tricolorilor — Locul unei categorice victorii grecești în preliminarii (15 oct. 1969). 2) Unul din drapelele ridicate recent la Ciudad de Mexico — Alt „nume" din reprezentativa greacă. 3) Comparat — Posezi — Comun lui Dumitrache și Domide la înscrierea celor 2 goluri din partida cu Elveția. 4) Cenușie — Marea atracție de duminica trecută — Ne-a eliminat în Franța, în optimile de finală ale C. M. din 1938. 5) Localitate în Tirol — Prefix... aerian — „Dură"... între latini ! 6) Veac — Speriețoare pentru cei mici (reg.) — Lexicograf francez (1840—1870). 7) Lusitan prezent în primele întîlniri din preliminarii — Insule în Melanezia. 8) Gloria, în preliminarii ! — Fruct din Antile — Simbol C.M. de anul viitor. 9) „N"-ul din lot — ... Netto, fost internațional sovietic — — A-și încerca toți jucătorii în meciurile-test. 10) Prenume la lot (Vogl și Dembrovschi) — Unul dintre Nunweilleri — Sînt. 11) „Arbitru"... la turci — A adopta o tactică. 12) Fire — Din meciul tricolorilor cu portughezii, cuprinde generic, pe cei buni — Noi și grecii, pînă în finalul preliminariilor. 13) Acești — Pronume de departe — Poziție... a locului întîi în grupă.

Dicționar : Iss, Noel, Pins, att.

G. C.

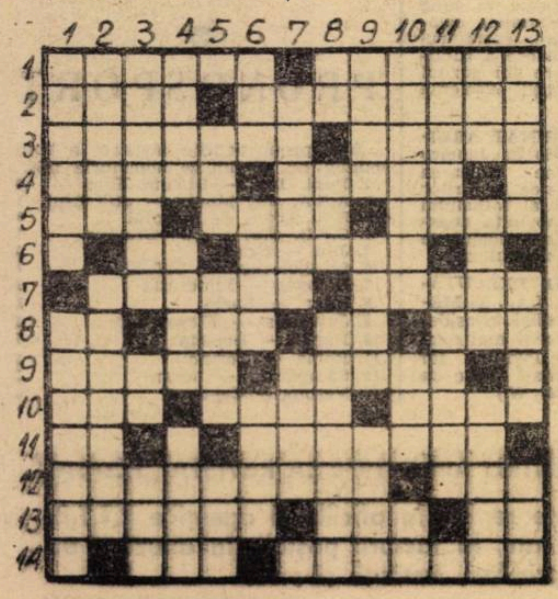

### DEZLEGAREA CAREULUI DIN Nr. 181

ORIZONTAL : 1) Rivera — Milano. 2) Atalanta — Atac. 3) S — Riva — Libero. 4) Fe — Asta — An — L. 5) Pisa — Toto — Tăi. 6) Roe — Ba — Rival. 7) Ar — Castano — Be. 8) Tegiți — Saltea. 9) Inter — Li ! — Port. 10) Torino — Țintă. 11) Șip — Negri — Ion. 12) Eneg — O — Erâ — Si ! 13) Sardinia — Pula.


**FOTBAL**

REVISTĂ SĂPTĂMÎNALĂ

Redacția și ad-tia : București, Bd. Mărăști 26, sectorul I, telefon 17.55.18

COLEGIUL DE REDACȚIE

Constantin Chiriță, Ștefan Covaci, Gh. Dumitrescu, Pavol Marcu, Aurel C. Neagu (redactor șef), Angelo Niculescu, Andrei Rădulescu, Dumitru Tomescu, Stelian Trandafirescu (redactor-șef adjunct), Radu Urziceanu (secretar general de redacție), Emerich Vogl, Ion Voica, Ion Voinescu.

Prezentarea grafică Liviu Bobocea

# EPILOG LA „GOLUL 1.000“: PELE ELIMINAT DE PE TEREN!

● CARLOS ALBERTO RENUNȚĂ LA EXECUTAREA PENALTIULUI ● MĂRTURISIRILE PORTARULUI ANDRADE ● PRIMUL DRUM: SPRE LOCURILE NATALE

**RIO DE JANEIRO.** Probabil că nu există iubitor al fotbalului de pe glob care să nu știe că **Pele** a reușit miercurea trecută să marcheze golul nr. 1000 din activitatea lui. Deși nu este primul jucător care trece granița aceasta mare a eficacității, răsunetul performanței sale a fost de o amploare rar întîlnită. Stadionul **Maracana** era plin cu două ore înaintea începerii jocului **Vasco da Gama — Santos.** Se pare că un asemenea număr de spectatori n-a mai fost realizat de la trista finală a campionatului mondial din 1950. Jocul nu s-a arătat deloc „festiv”. Apărătorii lui **Vasco da Gama** n-au dovedit nici un fel de indulgență față de adversarul care avea 999 de goluri în picioare.

A venit penaltiul de care se știe foarte bine; mai puțini cunosc însă amănuntul că la **F.C. Santos** loviturile de pedeapsă nu le execută **Pele** ci fundașul **Carlos Alberto.** Acum s-a făcut o excepție, cerută chiar de **Carlos.** La început **Pele** a refuzat. Toți colegii de echipă l-au înconjurat și, în fine, el a admis. Nu mai executase un penalti dintr-un meci cu **Franța,** de la **Paris,** cu ani în urmă. Portarul **Andrade (Vasco da Gama) povestește: „Aș fi dat orice să apăr acest penalti. Vă închipuiți cît de celebru aș fi devenit! Știam de la bunul meu prieten Rildo că Pele obișnuiește să tragă în dreapta portarului. M-am hotărît să mă arunc orbește în acea parte. Dar m-am păcălit! Mingea trecea prin stînga mea... În acel moment, parcă un tunet s-a prăbușit asupra mea. Am rămas un timp la pămînt. Curînd, peste mine s-au rostogolit reporteri, coechipieri, adversari. Toți se îngrămădeau să-l ridice pe Pele pe brațe. Alții îi puneau în brațe o cupă uriașă. Dar bunul nostru Pele nu m-a uitat! Și-a făcut loc, cu greu, printre admiratori, m-a căutat în plasa porții și m-a sărutat. Îmi picrise tot necazul și îl aplaudam și eu pe cel mai mare jucător al lumii.”**

## A DOUA ZI A DISPĂRUT...

La cîteva clipe după **„momentul golului 1.000“,** antrenorul lui **Santos** l-a scos pe numărul 10 din echipă. **La** cabină, **Pele** a cerut să fie lăsat cîteva momente singur. A mărturisit, mai apoi, că avea absolută nevoie de aceste cîteva clipe de reculegere. Și-apoi s-a supus obligațiilor unui uriaș program de sărbătorire. Începînd cu dezvelirea plăcii comemorative de pe zidul stadionului **Maracana,** continuînd cu marele bal de pe străzile orașului **Rio,** terminînd cu călătoria triumfală spre **Santos.**

A doua zi, joi la prînz, după ce și-a îmbrățișat soția și fiica, **Pele** a dispărut. Plecase spre locurile lui de baștină. Ca de obicei ducea zece mingi noi în geamantanul său. Ajuns la **Tres Coracoes,** acea localitate pierdută în nordul **Braziliei,** el a trecut prin locurile de joacă ale copilăriei și, a încins o „miuță“ cu micuții care, ca și el cu ani în urmă, își petrec orele libere în tovărășia fotbalului.

## ÎNTR-O SINGURĂ ZI, 15.000 DE SCRISORI!

Între timp, acasă, începeau să sosească felicitări din toate colțurile pămîntului. În prima zi de după stabilirea recordului, poșta a cărat spre locuința celebrului fotbalist peste 15.000 de scrisori. Multe dintre scrisori sînt însoțite de daruri. Cel mai emoționant rămîne acela al unui copil din **Peru** care i-a trimis prima lui minge, o minge din cîlți, pe care micuțul a scris cifra „1.000“. Sportivi celebri din întreaga lume au ținut să-l felicite pe **Pele** care a repetat că dedică performanța sa tuturor atacanților de pe glob. Chiar din seara succesului de pe **Maracana** a fost pusă în circulație și emisiunea specială de timbre scoasă cu această ocazie de poșta braziliană.

Și-acum, marea surpriză: simbătă, la trei zile după ce era purtat în triumf pe **Maracana, Pelé** era eliminat de pe teren. Arbitrul **Hamilcar Ferreira** (care avea să părăsească apoi, foarte greu, într-un automobil blindat, stadionul) l-a trimis la vestiare pe celebrul internațional în min. 20 al partidei **Atletico Mineiro—Santos,** pentru proteste la deciziile sale. Santos a pierdut partida cu 0—2.

**JOAO ALBERTO**

*Rio de Janeiro, 24 noiembrie*

# TROFEUL FOTBAL '69

**PENTRU CEL MAI BUN FOTBALIST ROMÂN AL ANULUI**

Ne apropiem de sfîrșitul anului și — conform unei tradiții de-acum bine înrădăcinate în fotbalul nostru — deschidem ancheta organizată de revista noastră pentru desemnarea celui mai bun jucător al anului. Este cea de-a patra ediție a Trofeului „Fotbal“.

Ca și în anii precedenți, criteriile sînt următoarele:

**1. Notele obținute în meciurile de campionat** (returul celui trecut și turul celui actual) **acordate de redactorii noștri după fiecare meci.**

**2. Ordinea indicată de cei 16 antrenori ai echipelor de Divizia A.**

**3. Părerile ziariștilor de specialitate.**

**4. Părerile masei de cititori ai revistei „Fotbal“,** exprimate prin buletinele care vor apărea începînd de azi în coloanele noastre, pînă la numărul din 17 decembrie inclusiv.

După fiecare din cele 4 criterii enunțate mai sus se va întocmi cîte un clasament separat.

Pentru clasamentele de la punctele **1,** 2 și 3 (media notelor; antrenori; ziariști) se acordă jucătorilor ce vor figura în primele 5 locuri un punctaj, în ordine, de 5, 4, 3, 2, 1 puncte.

Pentru clasamentul de la cel de-al patrulea criteriu (opinia cititorilor), punctajul acordat primilor clasați se dublează, devenind 10, 8, 6, 4, 2 puncte.

Apoi, **cele patru clasamente separate vor fi contopite într-unul singur, care va desemna pe ocupantul primului loc,** cîștigătorul trofeului **„Fotbal'69“,** cel mai bun jucător român al anului care se încheie.

Așadar, laureatul anului 1969 va fi decis după O LARGĂ ȘI COMPETENTĂ CONSULTARE, apelîndu-se (ca și în anii trecuți) atît la specialiști, cît și la masele de iubitori ai fotbalului.

Primul clasat va primi marea cupă de cristal a revistei **„Fotbal“** iar jucătorii de pe locurile 2 și 3 vor fi de asemenea premiați.

Paralel cu „cursa“ pentru desemnarea celui mai bun fotbalist al anului, organizăm însă și **un atractiv concurs care se adresează cititorilor. Acei cititori care, în buletinele lor vor indica ordinea finală exactă a primilor 5 clasați vor primi premii, pe care le vom anunța în numărul viitor.**

Așadar, stimați cititori, fixați-vă asupra preferințelor dv., ținînd seama de comportarea jucătorilor în ambele sezoane ale lui 1969, completați buletinul de mai jos și expediați-l de urgență pe adresa revistei noastre, menționînd **pe plic „Pentru anchetă“.**

Concursul-anchetă se încheie la 20 decembrie (dată pînă la care se primesc buletinele), urmînd ca în numărul nostru festiv de Anul Nou să publicăm rezultatele definitive. Pînă atunci, vă vom ține, săptămînal, la curent cu noi amănunte, cu evoluția „cursei“ pentru **Trofeul „Fotbal 69“.**

## CUPON DE PARTICIPARE

**TROFEUL „FOTBAL '69“**
**acordat celui mai bun fotbalist român al anului**

1. . . . . .
2. . . . . .
3. . . . . .
4. . . . . .
5. . . . . .

Numele: . . . . . .

Adresa: . . . . . .

. . . . . .

. . . . . .

Acest cupon, completat citeț, se trimite pe adresa: **Revista Fotbal, bd. Mărăști nr. 26, sectorul 1, București,** pînă la data de 20 decembrie a.c.

Se va menționa pe plic **„Pentru anchetă“.**

Cititorii care vor indica ordinea finală exactă a primilor cinci, așa cum va reieși din anchetă, **vor primi premii.**

## CORESPONDENȚĂ PENTRU REVISTA FOTBAL

# PRESA SPORTIVĂ DE PESTE HOTARE DESPRE CALIFICAREA ECHIPEI ROMÂNIEI

*„EL SOL“ din Ciudad de Mexico: „DIN TOATĂ INIMA UN „BUN VENIT“ ECHIPEI ROMÂNIEI!“ Cîștigînd grupa I preliminară, una dintre cele mai grele serii, reprezentativa României va veni în Mexic. Românii posedă o echipă care joacă un fotbal de manieră latină. Forța acestei echipe este tocmai jocul ei de ansamblu“.*

„DAILY MIROR“ din Londra: *„De șase ori Elveția, această mică țară, s-a calificat pentru turneele finale ale C.M. Ultima oară a luptat cu echipele Olandei și Irlandei. Patru ani mai înainte, pentru turneul final din Santiago de Chile, ea întrecuse, la Berlin, puternica echipă a Suediei. De data aceasta elvețienii și-au găsit nașul: echipa României, care a făcut meci egal în prima întîlnire internațională a anului, pe Wembley, contra Angliei. Această echipă a realizat, după opinia noastră, cea mai mare performanță din preliminariile 1970. Ea s-a calificat înaintea unei echipe grecești care a făcut mari progrese, înaintea acestor mici diavoli elvețieni și înaintea cîștigătorilor medaliei de bronz din 1966. Toate acestea spun destule despre valoarea echipei române“.*

„LA GAZZETTA DELLO SPORT“ din Milano: *„Cine se gîndea, înaintea preliminariilor, la echipa României? Acum reprezentativa română s-a calificat ca învingătoare a grupei I. Trebuie să spunem că reprezentativa română a beneficiat și de șansă. Ea a fost bătută net de Portugalia, dar — apoi — Elveția i-a netezit — cu marea sa performanță de la Lisabona — drumul: cu victoria de la Lausanne, românii au început să creadă în șansa lor. Ceea ce au reușit în mod admirabil. Mexicul ne va arăta valoarea efectivă a fotbalului românesc“.*

„B. T.“ din Copenhaga: *„România a reușit obținerea calificării. Deși ultimul meci, cel cu Grecia, n-a mulțumit pe deplin, unsprezecele român a rămas pe primul loc, cucerit în mod meritat, așa cum apreciază nu numai observatori neutri ci și partenerii de întrecere ai fotbaliștilor români“.*

„BLICK“ din Zürich: *„Fără discuție România a meritat biletele de avion pentru Mexic! Cu toate că echipa României nu a reușit un meci prea bun în fața echipei Greciei, nu a existat altă echipă în această grupă care să merite locul în Mexic. Cu muncă, mai ales la capitolele rezistență și atac, această echipă va avea un cuvînt de spus. Ea beneficiază de împrejurarea că nu este cunoscută și tocmai pentru aceasta va fi deosebit de periculoasă“.*

„LABDARUGAS“ din Budapesta: *„Antrenorul federal A. Niculescu se află într-o situație de invidiat, deoarece echipa sa, întinerită, a cucerit primul loc în grupă, și după 31 de ani a ajuns din nou printre cele 16 finaliste“.*

*Pe adresa federației noastre au sosit numeroase scrisori și telegrame de felicitări pentru calificare, din țară ca și din străinătate. Printre acestea din urmă sînt cele trimise de Federația Internațională de Fotbal Asociație (F.I.F.A.), și Comitetul de organizare a ediției a IX-a a campionatului mondial semnată de d.* Guillermo Canedo, *președinte al acestui comitet și al federației mexicane de specialitate.*

*În telegrama F.I.F.A.-ei se spune:* „Vă adresăm felicitările noastre cele mai călduroase pentru recenta calificare a echipei dv. naționale în turneul final din Mexic“.

*Interesant de subliniat, ca un ecou al calificării reprezentativei noastre, este* oferta primită din partea organizației sportive din Strasbourg. Aceasta invită echipa națională pentru un meci amical care să aibă loc în primăvara anului viitor. *Invitația a fost acceptată în principiu.*

# DIN CULISELE FOTBALULUI INTERNAȚIONAL

**ECHIPA NORVEGIEI DECIMATA DE ALTITUDINE.** Jucătorii norvegieni s-au întors cu neplăcute impresii din turneul mexican. În partida susținută cu reprezentativa **Mexicului,** în care au pierdut cu 0—4, ei au suportat foarte greu efectele altitudinii. La cîteva minute după începerea întîlnirii, extremul stînga **Setrand** s-a prăbușit — asfixiat — la pămînt și n-a mai putut relua jocul. La cîteva minute după aceea, centrul atacant **Iversen** l-a imitat. Norvegienii sosiseră la **Ciudad de Mexico** cu numai trei zile înaintea zilei meciului. Prezent la partidă, secretarul general al federației suedeze — **Toore Johnson** — a lansat un semnal de alarmă la **Stockholm.** Planul de pregătire, întocmit de selecționerul **Bergmark,** a fost modificat, prevăzîndu-se o călătorie de acomodare în **Mexio** pentru întreg lotul suedez, în luna februarie. Raportînd rezultatele călătoriei sale de informare, secretarul general al federației suedeze a subliniat că toate orașele care vor găzdui grupele dispun de condiții excelente de cazare și masă.

**UN MONUMENT ÎNCHINAT ARBITRILOR.** Un ziar din **Rio de Janeiro** — **„Noticias“** — propune ridicarea unui monument în cinstea arbitrilor **„acești eroi necunoscuți ai fotbalului cărora le datorăm recunoștința noastră“** cum menționează în articolul de propunere redacția amintitului ziar.

**SALDANHA PROPUNE EXECUTAREA PENALTIULUI DE LA... 15 METRI.** Selecționerul **Braziliei** consideră că, astfel, arbitrii vor fi mai darnici în dictarea acestei lovituri iar portarii vor avea mai mari șanse de a apăra penaltiurile. (M. W.)

# JUNIORII ROMÂNI ÎN PRELIMINARIILE U.E.F.A.

Duminică, reprezentativa noastră de juniori își va începe la **Batumi,** unde va înfrunta selecționata similară a Uniunii Sovietice, **„cursa de patru meciuri“** pentru obținerea calificării la faza finală a Turneului U.E.F.A. 1970 (în Scoția).

Pregătirile juniorilor noștri pentru meciul de la Batumi iau sfîrșit zilele acestea, iar vineri lotul va pleca în U.R.S.S., cu un număr de 14 jucători, care vor fi aleși dintre următorii: **Purcaru (T. Severin), Franc (Carei) — portari; Ciocan (Zlatna), Dobrău (București), Roman (Sighetul Marmației), Deheleanu (București), Sătmăreanu (Oradea); Sandu, Sas și Gligorie (toți București); Atodiresei (Arad), Helvei (Carei), Ghergheli (Cristurul Secuiesc), Năstase (București), Marcovici (Oradea) și Hainal (Tg. Mureș).**

# PRONOSPORT

Iată pronosticurile noastre la concursul nr. 48 din 30 noiembrie 1969.

| | |
|---|---|
| 1. Polit. Iași — Dinamo Buc. | 1 |
| 2. A.S.A. Tg. Mureș — „U“ Cluj | 1 |
| 3. F.C. Argeș — Petrolul | 1 |
| 4. C.F.R. Cluj — „U“ Craiova | 1 |
| 5. Jiul — Crișul | 1 |
| 6. Steagul roșu — U.T.A. | 1 |
| 7. Bologna — Lanerossi | 1 |
| 8. Inter — Lazio | 1 |
| 9. Juventus — Florentina | 1 |
| 10. Napoli — Brescia | 1 |
| 11. Roma — Torino | 1 |
| 12. Sampdoria — Milan | 2 |
| 13. Verona — Cagliari | X |

**ABONAȚI-VĂ PENTRU ANUL 1970 LA REVISTA „FOTBAL“**

**Abonamentele se fac la oficiile și agențiile P.T.T.R. de la orașe și sate, la factorii poștali, la difuzorii de presă din întreprinderi, instituții și școli.**

Redacția și administrația: bd. Mărăști nr. 26, București. Tiparul: I. P. Informația: str. Brezoianu 23—25

FOTBAL

REVISTĂ SĂPTĂMÎNALĂ

184

ANUL IV ● MIERCURI 3 DECEMBRIE 1969 ● 12 PAG. ● 2 LEI

# ULTIMELE MECIURI ALE SEZONULUI, PENTRU DESEMNAREA LIDERULUI DE TOAMNĂ

PITEȘTI. Mocanu și M. Ionescu nu-l pot împiedica pe Nuțu să marcheze al doilea gol al lui F.C. Argeș. Foto : S. BRAȘOVEANU

BUCUREȘTI. Rapidistul Neagu a șutat, dar portarul constănțean Ștefănescu reușește să blocheze balonul. Foto : Petre COZIA

## CINE VA PRIMI TITLUL DE CEL MAI BUN FOTBALIST ROMÂN AL ANULUI ?

PARTICIPAȚI LA ANCHETA ORGANIZATĂ DE REDACȚIA NOASTRA, PENTRU ATRIBUIREA TROFEULUI „FOTBAL '69"
Completați cuponul din pagina 12.

## NU VĂ TENTEAZĂ TRICOUL NAȚIONAL PENTRU MEXICO '70 ?

RĂSPUND ȘASE ASPIRANȚI LA UN LOC ÎN ECHIPA REPREZENTATIVĂ

## SALVADOR,

O PREZENȚĂ INEDITĂ ÎN TURNEUL FINAL AL C. M.

## ACTIVITATEA COMPETIȚIONALĂ INTERNĂ ÎN PRIMĂVARA ANULUI VIITOR

— SUGESTIILE REVISTEI NOASTRE —

## În vizor

# METALUL TR. SEVERIN

## într-o prelungită degringoladă

Desigur, simpatizanții fotbalului severinean își pun, în această perioadă critică pe care o străbate formația Metalul, fireasca întrebare: ce se întîmplă și care sînt cauzele care au determinat o atare stare de lucruri, cunoscîndu-se faptul că garnitura Metalului este codașă a seriei a II-a, cu cele mai multe goluri primite?

Pentru a afla răspunsul acestei întrebări, ne-am adresat unor conducători, antrenori, jucători, încercînd să depistăm cauzele unei situații alarmante care domină în momentul actual team-ul de pe malurile Dunării.

Astfel, tovarășul I. BOGDAN, președintele C.J.E.F.S., ne mărturisea că principalii vinovați pentru poziția codașă din clasament a Metalului sînt, în egală măsură, atît conducerea echipei — care, deși cuprinde reprezentanți din cele mai însemnate unități mehedințene (Uzina de vagoane, Complexul C.F.R., D.R.T.A., Uzina mecanică), desfășoară o activitate redusă — cît și unii jucători **(Constantin, Jimboreanu, Bolovan)** care nu vor să înțeleagă că fotbalul cere sacrificii, ei ducînd o viață dezordonată și împărțindu-și cu „strictețe" timpul între poker și restaurante.

**„Deși s-a luat măsura binevenită de a-i scoate din lot pe timp nelimitat, personal consider că consiliul asociației sportive și secția de fotbal trebuie să acționeze cu mai multă consecvență în direcția educației tuturor jucătorilor"** — a conchis tov. Bogdan.

Antrenorul C. LEPĂDAT, vădit dezamăgit de rezultatele muncii sale, ne declara că, deși procesul de antrenament este întocmit în mod riguros științific, participarea efectivă a unor jucători este doar parțială, fiindcă o parte din energia lor se pierde la jocuri de noroc și prin baruri. Referindu-se la lotul de care dispune, profesorul Lepădat ne arată că **„nu este la standardul diviziei secunde și că de-abia primii 11 au un nivel corespunzător din punct de vedere tehnic și tactic. O altă cauză determinantă** — declara antrenorul Metalului — **este generată și de disensiunile care se manifestă în sînul conducerii noastre, unde doar doctorul M. Negoescu, președintele asociației Metalul, activează în adevărata accepțiune a cuvîntului, deși uneori o face de unul singur, fără să ne ceară consimțămîntul în problema transferărilor și mai ales nu ne consultă atunci cînd se iau măsuri disciplinare".**

Discutînd și cu dr. M. NEGOESCU, aflăm că degringolada se datorează, printre altele, inactivității secției de fotbal (președinte tov. **Pănescu**), la care se adaugă viața nesportivă pe care o duc cîțiva din componenții formației **(Constantin, Jimboreanu)**, precum și lipsei de intransigență a celor doi antrenori: **Lepădat** și **Andrei.**

Prin urmare, rezumînd discuțiile purtate cu diriguitorii echipei Metalul, putem concluziona că, pentru a aduce echipa pe linia de plutire, sînt necesare unele măsuri care trebuie luate în sînul „triunghiului" conducere — antrenori — jucători, cu scopul instaurării unui nou climat, propice desfășurării în bune condițiuni a programului de antrenament, instruire și educare a formației din Tr. Severin.

**Ne referim, în mod deosebit, la reorganizarea secției de fotbal, prin cooptarea de noi membri, competenți și pasionați ai jocului cu balonul rotund, la lichidarea urgentă a imixtiunilor și disensiunilor manifestate între conducere și antrenori, între antrenori și jucători, precum și la adoptarea de către toți jucătorii a unei corecte atitudini față de antrenament.**

Interesul tuturor este menținerea reprezentantei județului Mehedinți în Divizia B, respectînd astfel buna tradiție fotbalistică pe care o are acest oraș aflat într-o puternică ascensiune industrială și economică.

**V. URZICEANU**
corespondent

- **Doar 11 jucători apți pentru Divizia B**
- **Disensiuni în colectivul de conducere**
- **Una dintre cauze: pokerul și restaurantele**
- **Inconsecvență în luarea măsurilor corespunzătoare**

# CURIER SĂPTĂMÎNAL

● SIBIU. Stadionul Metalul a găzduit recent o finală devenită tradițională — „Cupa speranțelor". 104 echipe, reprezentative ale claselor a IX-a din licee și anilor 1 de la școlile profesionale, s-au aliniat la startul acestei întreceri. Echipele Școlii profesionale construcții și Liceului „Gh. Lazăr" au disputat finala care a revenit primei formații cu 5—0 prin golurile marcate de Simon (2), Fălcui (2) și C. Gheorghe. **(I. Berbecaru** — coresp).

● ARAD. 18 echipe participă la campionatul municipal al școlilor generale. Campioana va lua parte, în primăvară, la campionatul județean. La jocurile desfășurate pînă în prezent au asistat și antrenori ai echipelor de copii și juniori din municipiu cu scopul de „a pune ochii" pe elementele dotate. **(A. Glaser** — coresp).

● TÎRGOVIȘTE. Gigi Rădulescu a fost ales cîndva președinte al asociației sportive Metalo-chimica din oraș. Pentru că oamenii aveau credința că susnumitul își va da toată silința să scoată din anonimat asociația. Dar s-au înșelat. Cu timpul, respectivul președinte și-a uitat complet îndatoririle, transferînd toate sarcinile pe umerii altora. Ca să nu mai aibă omul bătaie de cap! **(M. Avanu** — coresp.)

● CURTEA DE ARGEȘ. Zilele trecute s-a încheiat „Cupa pionierului" După disputarea tuturor meciurilor programate, cupa a revenit micilor fotbaliști de la Școala generală nr. 4, antrenați de profesorii Scarlat Eudoxin și Tănase Dima. Organizatorii — Consiliul orășenesc al pionierilor și Școala sportivă de elevi — au oferit premii și echipelor clasate pe locurile 2—3. (prof. **Emanoil Steresecu** — coresp.)

Echipa de fotbal a Școlii generale nr. 4 Curtea de Argeș

# CAMPIONATELE JUDEȚENE

**MARAMUREȘ** După 13 etape deosebit de agitate s-a încheiat turul campionatului județean. Pe măsura posibilităților, comisia județeană de fotbal s-a străduit să asigure întrecerii condiții optime de desfășurare, dar echipele s-au izbit, etapă de etapă, de lipsa terenurilor de joc corespunzătoare. Un fapt pozitiv, ce trebuie remarcat totuși: în turul ediției actuale s-au semnalat cele mai puține neprezentări din ultimii ani. La încheierea turului, pe primul loc s-a clasat Minerul Cavnic (cu 23 p, fără nici o înfrîngere), urmată la 1 p. de Minerul Borșa. **(V. Săsăranu,** corespondent).

**DOLJ** Desfășurat în două serii a cîte 12 echipe fiecare, campionatul județean Dolj și-a definitivat clasamentele turului. Progresul Băilești (seria I) și Constructorul Craiova (seria a II-a) au terminat turul pe locurile de onoare. O singură echipă a fost eliminată din competiție pentru 3 neprezentări (Drum nou Boureni). Cele mai bune comportări în campionatul de juniori le-au avut Progresul Băilești și Avîntul Bîrca **(Șt. Gurgu,** corespondent).

**BISTRIȚA-NĂSĂUD** Comisia județeană a luat o serie de măsuri menite să asigure un cadru corespunzător campionatului: îmbunătățirea regulamentului de desfășurare, întărirea disciplinei, eliminarea cazurilor de neprezentare, ridicarea nivelului calitativ al jocurilor, acordarea unei atenții corespunzătoare echipelor de juniori etc. Printre echipele fruntașe ale campionatului se numără Someșul Beclean, Viticola Dumitra, Bradul Telciu, Foresta Susenii Bîrgăului **(I. Toma,** corespondent).

**HUNEDOARA** Presărat cu multe acte de indisciplină, turul campionatului nostru județean n-a satisfăcut decît în mică măsură. Și aceasta mai ales datorită faptului că majoritatea meciurilor s-au desfășurat la un nivel tehnic scăzut. Primul loc în clasament, după cele 11 etape ale turului, a fost ocupat de C.F.R. Simeria cu 17 p și un golaveraj foarte bun: 40—13. **(N. Sbuchea,** corespondent).

# TINERE TALENTE

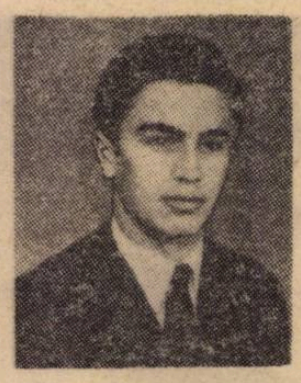

## R. CHIHAIA

**Cu doi ani în urmă, evidențiam rodnica activitate desfășurată la centrul de antrenament Dunărea din Galați. Subliniam atunci că printre jucătorii centrului se află cîteva elemente deosebit de talentate cărora le întrezăream o ascensiune rapidă în fotbalul gălățean. Printre ele se afla și ROMULUS CHIHAIA.**

**Au trecut doi ani și iată-l acum pe Chihaia apărînd culorile echipei Oțelul. În scurt timp, acest tînăr talent a devenit unul dintre jucătorii de bază ai echipei oțelarilor și component al lotului național de juniori. Recent a luat parte la Turneul speranțelor olimpice care a avut loc în R.P.D. Coreeană, unde a avut o comportare bună.**

**Dotat cu excelente calități (tehnică bună, intuiție în joc, viteză de reacție etc.), Chihaia a fost descoperit de antrenorii Justin Apostol și Zoltan David și îndrumat apoi cu multă competență pe drumul afirmării de tînărul antrenor D. Oprea.**

**Fotbalul gălățean are nevoie acută de jucători talentați. Chihaia este una dintre speranțele lui. O speranță care va trebui să devină certitudine.**

**T. SIRIOPOL**
corespondent

## ION PRIDEA

**Va confirma talentatul înaintaș ION PRIDEA speranțele cu care este creditat de iubitorii fotbalului din Baia Mare? Credem că răspunsul a început, de pe acum, să-l dea purtătorul tricoului cu nr. 10 din formația de juniori a Minerului Baia Mare, pregătită cu multă pasiune de Constantin Voroncovschi, antrenorul principal al Centrului de inițiere pentru juniori și copii.**

**Ion Pridea a înscris pînă acum în campionatul republican al juniorilor și școlarilor, un număr de 13 goluri, din totalul de 35 marcate de echipa sa, în care evoluează alături de alți tineri de perspectivă cum sînt Mihaicic, Festinger, Medvetz II, Crișan și Varga, autentice talente.**

**Modest, bun coleg, Ion Pridea a absolvit de curînd școala profesională din cadrul Grupului școlar minier Baia Mare. În scurta sa carieră fotbalistică i-a avut ca antrenori pe cunoscuții Paul Gallis, Grigore Noje și Ioan Bartha. Dispunînd de o bună tehnică, orientare deosebită în joc înaintării și un simț dezvoltat al porții, Pridea promite să devină un jucător de nădejde, mai ales că lovește perfect mingea cu ambele picioare, are un bun joc de cap și se descurcă ușor în fața oricărei apărări din seria a XII-a (în jocul cu Dinamo Zalău a marcat 4 goluri).**

**Printr-o muncă asiduă, juniorul Pridea poate deveni în curînd unul dintre golgeterii echipei divizionare B Minerul Baia Mare, echipă care în momentul de față nu strălucește de loc la capitolul eficacitate.**

**V. SĂSĂRANU**
corespondent

## MARE INTERES ÎN RÎNDUL CITITORILOR NOȘTRI PENTRU

# TROFEUL FOTBAL '69

## ACORDAT CELUI MAI BUN FOTBALIST ROMÂN AL ANULUI

A trecut numai o săptămînă de la deschiderea anchetei noastre pentru desemnarea celui mai bun fotbalist al anului și pe birourile redacției au poposit sute de scrisori de răspuns, venite din toată țara. Cititorii noștri se grăbesc să trimită cupoanele de participare, completate cu grijă. dornici — desigur — atît să contribuie la desemnarea, după o cît mai largă consultare, a celui căruia i se va atribui **„Trofeul Fotbal '69"**, cît și să ia parte la concursul cu premii care li se adresează lor, participanților la anchetă.

Reamintim încă o dată criteriile după care se va acorda trofeul și care sînt aceleași ca anul trecut:

1. Clasamentul alcătuit **pe baza mediei notelor obținute** de jucători în sezonul de primăvară și în cel de toamnă 1969.

2. Clasamentul alcătuit **pe baza opiniilor antrenorilor principali ai echipelor din Divizia A.**

3. Clasamentul alcătuit **în urma voturilor ziariștilor** de specialitate.

4. Clasamentul alcătuit **pe baza anchetei în rîndul masei largi de cititori ai revistei** Fotbal.

Toate aceste patru clasamente vor fi contopite într-un clasament final unic, pe baza căruia se va atribui titlul de **„cel mai bun fotbalist român al anului 1969"** și deci Trofeul de cristal oferit de revista organizatoare.

Cine va fi cel de-al patrulea laureat al acestei largi anchete?

Consultînd fișele de înregistrare ale primelor voturi sosite la redacție, din partea cititorilor, înclinăm să credem că „lupta" va fi în acest an mai echilibrată. Opiniile sînt foarte diverse, atît în privința jucătorului indicat pe locul 1. cît și a celor ce intră în primele 5 locuri. Cu titlu pur informativ, vă anunțăm că pînă acum au fost vehiculate, în cupoanele de participare primite, nu mai puțin de 45 de nume de jucători din Divizia A!

Să ne reamintim, pînă îl vom cunoaște pe laureatul lui 1969, clasamentele precedente:

**1966: 1. DOBRIN 2. Ghergheli 3. Pircălab 4. Dumitriu II 5. Nunweiller III**

**1967: 1. DOBRIN 2. Constantin 3. Coman 4. I. Ionescu 5. C. Dan**

**1968: 1. DUMITRACHE. 2. Cornel Dinu 3. Sătmăreanu 4. Gornea 5. Barbu**

Și acum, o știre care-i va interesa de sigur pe toți cititorii.

**Cei care vor indica în cupoanele lor de participare ordinea finală exactă a primilor 5 clasați, vor primi ca premii un abonament gratuit pe timp de 1 an la revista Fotbal. De asemenea, li se vor acorda și alte premii, oferite de A.S. Loto-Pronosport.**

Cu titlu de curiozitate, consemnăm aici buletinul care a primit numărul 1 în registrul special instituit pentru scrisorile ce ne sosesc din provincie în cadrul anchetei. Aparține cititorului nostru **Traian Chircu** din Buzău, strada Bistriței nr. 26. Iată-i opinia:

1. Dobrin 2. Boc 3. Dumitrache 4. Sătmăreanu 5. Lucescu.

În registrul de evidență pentru scrisorile din București, numărul 1 i-a fost acordat lui **Nicolae Păginu,** bd. Ghica Tei nr. 102 A, care „votează" astfel:

1. Dumitrache 2. Nunweiller VI 3. Sătmăreanu 4. Dobrin 5. Lucescu

Reamintim că pînă la numărul nostru din ziua de 17 decembrie (inclusiv) vom publica în pagina a 12-a a revistei cupoanele de participare care vor trebui completate citeț și expediate pe adresa revistei noastre.

Termenul de închidere a anchetei este 20 decembrie (data de pe ștampila poștei) iar rezultatul final va fi publicat în numărul nostru festiv de Anul Nou.

## DE LA O SĂPTĂMÎNĂ LA ALTA

### PROPUNERILE NOASTRE PENTRU SEZONUL DE PRIMĂVARĂ

# TOTUL SUBORDONAT REPREZENTATIVEI, DAR FĂRĂ SACRIFICAREA CAMPIONATULUI !

Săptămînile acestea sînt de o mare importanță pentru fotbalul românesc. Pare ciudată afirmația noastră, dacă ne gîndim că ele sînt goale de activitate competițională, că iarna — care se face tot mai mult simțită — va obliga la o pauză sportul cel mai iubit la noi. Și totuși...

Și totuși zilele acestea reprezintă mult pentru fotbal pentru că de modul cum se va planifica, de modul cum se va organiza DE PE ACUM sezonul de primăvară, depinde buna desfășurare a acestuia ; și e vorba de unul dintre cele mai importante SEZOANE FOTBALISTICE, FIINDCĂ EL ESTE MARCAT DE PREZENȚA ECHIPEI ROMÂNIEI LA CAMPIONATUL MONDIAL DIN MEXIC.

Hotărîrile care se vor lua în zilele ce urmează trebuie să aibă în vedere, deci, acest prim obiectiv, fără a arunca însă în desuetudine campionatul, care s-a dovedit așa de prețios bunelor prezențe pe plan internațional ale selecționatelor noastre în sezonul care se încheie. Deci, pe primul plan rămîne obiectivul „MEXIC '70", dar baza activității fotbalistice nu poate fi alta decît competiția nr. 1, campionatul.

Pornind de la această realitate, ne propunem, în cele ce urmează să facem cîteva sugestii — unele legate de discutarea celor două variante ale F.R.F., prezentate în ședința de analiză a activității echipei naționale — referitoare atît la alcătuirea programului competițional pentru perioada care a mai rămas pînă la sfîrșitul anului și pentru prima jumătate a anului 1970, cît și la organizarea unei vieți fotbalistice vii, atractive, folositoare în săptămînile de pauză forțată a Diviziei A (săptămînile C.M. 1970).

După opinia noastră este mai bine ca activitățile oficiale să nu se pună punct odată cu terminarea turului. Nici starea vremii, nici forțele jucătorilor nu prezintă garanția unei reușite a continuării campionatului, prin desfășurarea a încă trei etape din retur. Sîntem deci de părere ca returul să înceapă în primăvară, la 1 martie — așa cum propune varianta a II-a a antrenorilor. Ca un amendament la proiect, sugerăm programarea A DOUĂ ETAPE ÎN CURSUL SĂPTĂMÎNII, ASTFEL : etapa a 4-a (a returului) la 18 martie, iar etapa a 7-a la 1 aprilie. În acest fel, pînă la întreruperea campionatului, prevăzută pentru ziua de 19 aprilie, se creează posibilitatea disputării a 10 etape. Ce avantaje prezintă această situație ?

1. Oferă un număr suficient de jocuri pentru a se ajunge la o bună formă a întregului grup de selecționabili și, astfel, la o selecționare reală, completă, a lotului pentru **Mexic.**

2. Lasă perioadei de după terminarea campionatului mondial un număr rezonabil de etape de disputat (numai 5), ceea ce nu duce la o întindere exagerată a sezonului de primăvară-vară (pînă la jumătatea lui iulie sezonul poate fi încheiat).

Procedîndu-se în acest mod, credem că se realizează cele două principale obiective ale fotbalului de performanță — turneul final al C.M., în primul rînd, apoi campionatul — fără să se procedeze la schimbări prea mari, fără ca al doilea obiectiv să fie sacrificat în favoarea primului, ci numai subordonat. Trebuie să menționăm că așa procedează marea majoritate a federațiilor care au echipele reprezentative calificate pentru turneul final.

**• OPINĂM PENTRU :**

**1. ÎNCEPEREA RETURULUI LA 1 MARTIE**

**2. „CUPA MEXIC '70" ÎN PERIOADA DE ÎNTRERUPERE**

**— SUGESTII PENTRU PERIOADA TURNEULUI FINAL**

Ar fi o mare greșeală ca întreruperea campionatului să ducă la o stagnare a activității echipelor de prima divizie. În perioada 19 aprilie — a doua decadă a lunii iunie, cînd timpul este minunat pentru joc și — în mod normal — o porțiune de vîrf pentru fotbal — ar fi păcat ca toți jucătorii de frunte (minus cei 22 aflați în **Mexic**) să nu joace. Soluția organizării de meciuri amicale nu prezintă garanții, fiindcă ar fi vorba de o activitate lipsită de continuitate și interes, în funcție de perfectările de jocuri între echipe, de buna dispoziție sau de indispoziția conducerilor de cluburi etc.

Și-atunci, propunem ORGANIZAREA UNEI COMPETIȚII AD-HOC, DOTATĂ CU „CUPA MEXIC '70" DESCHISĂ ECHIPELOR DE DIVIZIA A. REVISTA „FOTBAL", ÎN COLABORARE CU A. S. LOTO-PRONOSPORT, SE OFERĂ SĂ ORGANIZEZE ACEASTĂ ÎNTRECERE, CONDUSĂ, SE ÎNȚELEGE, TOT DE F.R.F. Fie că se aplică o formulă de competiție aidoma celei care, în aceleași zile, are loc pe înaltele platouri mexicane — mai ales că face apel la exact același număr de echipe : 16 ; fie că se recurge la altă formulă, această cupă are menirea de a umple golul ivit în activitatea competițională, de a asigura echipelor de A menținerea pregătirii la un indice ridicat, prin faptul că le solicită la meciuri grele, cu partenere din aceeași categorie de valoare.

Spre a oferi un prilej de afirmare, poate că n-ar fi rău ca regulamentul să prevadă obligativitatea utilizării a 2—3 jucători din lotul de tineret ; poate că — reprezentînd un mijloc stimulatoriu — ar fi bine ca echipa cîștigătoare a trofeului să fie desemnată ca una dintre reprezentantele țării noastre în **„Cupa balcanică".** În orice caz, **„Cupa Mexic '70"** trebuie să prezinte seriozitate în desfășurarea ei, grijă și atenție din partea clubu-rilor, a antrenorilor și jucătorilor, spre a-și îndeplini menirea. Ea poate constitui și un admirabil prilej de sondare a opiniilor, a preferințelor spectatorilor — prin programări diferite față de campionat (de exemplu numai sîmbăta), astfel încît, într-o eventuală aplicare a unui nou mod de disputare a partidelor din campionat, să existe indiciile unor experimente reale, pe viu, și să se aleagă cele cu adevărat convenabile.

**Rămîne problema „CUPEI ROMÂNIEI". Este cazul ca și ea să intre în pauză, în același timp cu campionatul ? Nu, credem noi.** Ea se poate desfășura și mai departe, fără jucătorii din lot. O amînare și a etapelor de cupă ar face direct imposibilă alcătuirea unui program cît de cît rezonabil pentru săptămînile de după turneul final din **Mexic.**

Prezentînd aceste sugestii, alături de celelalte care sosesc sau vor sosi, înțelegem să contribuim la efectuarea în cele mai bune condițiuni a acestei operațiuni cu efecte decisive pentru viitorul sezon : alcătuirea programului pentru sezonul de primăvară-vară 1970.

# DOUĂ ACȚIUNI, UN SINGUR SCOP : CREȘTEREA CALITĂȚII ANTRENAMENTULUI

*Zilele trecute stăteam de vorbă cu antrenorul emerit C. Braun-Bogdan, firește despre fotbal, și printre altele ne spunea că nu de mult a citit într-un material oficial că federația maghiară și în general cercurile competente subliniau faptul că actualul număr de antrenori nu satisface nevoile fotbalului din Ungaria. Cifra care a stîrnit discuții era de 2 800 de antrenori aflați în activitate. Fără să vrem, am comparat acest număr cu cei 1.400 de antrenori aflați în evidența federației noastre de specialitate. La prima vedere s-ar părea că diferența nu-i chiar atît de mare. Dar (pentru că există un dar), din cei 1.400 de antrenori — și faptul este verificat — dacă activează la echipe 400 ! În asemenea condiții, desigur că federația și fotbalul nostru au mai multe motive de nemulțumire.*

*Este o problemă care frămîntă de multă vreme cercurile fotbalistice conducătoare și unele măsuri au și fost luate, Altele vor urma, dar problema își va găsi rezolvarea în timp. Pînă la apariția primelor promoții ale școlii de antrenori care funcționează în prezent, și care va contribui, fără îndoială, la creșterea numărului de tehnicieni, atenția este concentrată spre o altă problemă, la fel de importantă după noi, și anume,* aceea a ridicării nivelului, a capacității profesionale a antrenorilor noștri și în primul rînd a celor tineri, *a îmbogățirii bagajului lor de cunoștințe metodice, cu ultimele noutăți pe plan internațional.*

*În această privință semnalăm inițiativa, foarte bună, a federației de a organiza* un ciclu de patru cursuri de specializare pentru antrenorii tineri (pînă în 40 de ani), avînd un stagiu de cel puțin 3—4 ani cu normă întreagă. *Primul curs va avea loc între 8 și 13 decembrie la București, cu participarea a 35 de antrenori printre care nume mai consacrate ca* V. Neagu, Blujdea, Cosmoc, Jurcă, *A. Teodorescu,* Bociardi *etc., sau elemente mai tinere cum sînt* Oaidă, Z. David, Hașoti, Pahonțu, Tătaru, Campo, Cepolschi, Ignat *ș.a. Scopul acestui curs, organizat de Colegiul central de antrenori, ni l-a definit responsabilul său, prof.* N. Petrescu : antrenorii tineri să învețe să antreneze la cel mai înalt nivel posibil.

Un punct important al cursului îl va constitui prezența a doi specialiști străini, invitați în mod special. În cazul cînd vor accepta, ei vor fi antrenorii Iakușin (U.R.S.S.) și Hedergott (R. F. a Germaniei).

*La sfîrșitul cursului, fiecare antrenor va primi o temă de lucrare practică și studiu individual pe care s-o trateze la locul lui de muncă și apoi să refere în scris colegiului central. Tema : întocmirea de cicluri de antrenament raportate la nevoile echipei sale în anumite etape și cu anumite sarcini. Lucrarea întocmită, cu concluziile sale, va fi analizată de colegiu pentru a vedea ce metode și mijloace au fost folosite și la ce rezultate s-a ajuns.*

Alte două cursuri vor fi organizate în februarie și aprilie după același profil, *iar cele trei lucrări vor forma* obiectul unui al patrulea curs, în luna iunie, *cînd vor fi prezentate cele mai bune lucrări, vor fi recapitulate toate noutățile intervenite în antrenamentul practic, vor fi rulate filme tehnice, iar un examen scris și practic va încheia acest interesant ciclu de cursuri de specializare.*

*Adăugăm și* un alt curs *programat tot în decembrie (15—19) și tot la București,* de data aceasta cu caracter de consfătuire, participanții fiind antrenorii centrelor de copii și juniori. *După o analiză a activității centrelor (cu participarea și a președinților de secții și antrenorilor echipelor de seniori, respective), va urma* o consfătuire cu caracter metodic cu toți antrenorii acestor centre.

*Două acțiuni extrem de importante pentru unul din principalele sectoare ale activității fotbalistice de la noi :* instruirea, RIDICAREA CALITĂȚII ANTRENAMENTULUI. Și acest lucru nu este posibil fără o creștere a capacității de lucru și a nivelului profesional al antrenorilor.

**Petre GAȚU**
**Eftimie IONESCU**

## Carnet

# O MIE DE GOLURI !

**de DAN OLTEANU**

Evenimentul a făcut, ca un imens fulger, înconjurul lumii. Cine nu știe azi că Pelé a marcat al 1.000-lea gol al unei cariere strălucite care depășește, nu numai prin această cifră mirifică, realizările vedetelor antebelice, ca Sindelar, Piola sau Lawton ?

Bătrînii povestesc că, în semn de respect pentru vocea celebrului Carusso, aria „Celeste Aida" era ascultată în picioare de cei 2 000 de spectatori prezenți la Scala din Milano. Pe stadionul Maracana, 70 000 de spectatori au asistat, toți în picioare, la penaltiul care avea să-i aducă lui Pelé golul 1 000, noi onoruri, o nouă dimensiune a gloriei sportive.

Performanța cifrică jubiliară realizată de Pelé a răscolit lumea fotbalistică și de aici înainte **„Jubileul 1 000 de goluri"** va fi vînat cu pasiune de alte celebrități ale fotbalului internațional, de statisticieni, de ziariști sportivi care vor încerca să pună, mai curînd sau mai tîrziu, și pe alte capete cununa celor 1 000 de goluri. Unii și-au amintit că înaintea lui Pelé au fost alți fotbaliști care au atins această cifră, ba chiar au și depășit-o. În primul rînd, austriacul **Binder** care ar fi înscris în cariera de jucător 1 026 de goluri. Mai sînt cunoscuți și alții. Chiar și un compatriot al lui Pelé. E aproape sigur că în curînd statisticienii vor mai face asemenea descoperiri. Vor fi controverse, se vor întocmi clasamente și se vor accepta, pînă în cele din urmă, mai mulți **„miiști"** de goluri.

Și atunci, Pelé va rămîne detașat de toți ceilalți fotbaliști prin ceea ce l-a situat pe deasupra lor și pînă acum : marea lui personalitate fotbalistică. Căci Pelé este simbioza ideală dintre rafinamentul tehnic, arta fotbalului și forța de joc și soc, într-un tot care întruchipează perfecțiunea relației dintre minge și om, în condițiile în care mîinile nu pot fi folosite, și alți semeni concurează la dreptul de a juca aceeași minge.

Cifrele rămîn însă o obsesie contemporană. Iată de ce mirajul acestora nu ne ocolește nici pe noi, dimpotrivă, ne stimulează la alte căutări. La începutul acestui an, o statistică realizată în coloanele revistei „Fotbal", indica pe acei jucători români care au reușit să înscrie mai mult de 100 de goluri în activitatea lor în Divizia A la fotbal. N-au fost găsiți decît cinci fotbaliști care au depășit această cifră, primul fiind Ozon cu 157 goluri. Vă rugăm să vă reținеți zîmbetul și să acceptați ca lui Ozon și celorlalți să le fie numărate și golurile înscrise în **partidele amicale publice, interne și internaționale ;** de asemenea, golurile marcate în jocurile de Cupă și în categoria B. La cît se va ridica, în acest caz, numărul golurilor înscrise de Ozon ? Nu știm. Va trebui investigat. De-abia acum, cifra lui Pelé dă acest impuls, deoarece cele 1 000 de goluri ale „perlei negre" rezultă din **mai multe categorii de jocuri,** printre care și cele amicale publice, de orice fel. S-ar putea ca, în această nouă ipostază, **Ozon** sau **Constantin** să depășească **500 goluri,** sumă care nu ar fi de neglijat, avînd în vedere dimensiunile lui Pelé față de aceștia și numărul de jocuri incomparabil mai mare, susținut de primul. Vom încerca, deci, să recuperăm golurile neadiționate la cifra strictă a golurilor divizionare A înscrise de jucătorii români și cuprinse în statistica publicată la 1 februarie 1968 : I. Ozon 157 ; II. Constantin 144 ; III. Dridea 131 ; IV. Ene II 112 ; V. Ion Ionescu 103.

Pe cînd rezultatul ? Greu de promis o dată certă, fiindcă cluburile, echipele și jucătorii nu au nici un fel de evidență. În special, cluburile, care ar fi trebuit să aibă documentări, să editeze anuare sau lucrări la intervale în care să rezulte o oglindă a activității echipelor și jucătorilor. Nici Federația română de fotbal nu are o evidență din care să rezulte datele despre activitatea fotbalistică de-a lungul anilor. Un anuar tipărit de curînd a împlinit o mică parte dintr-un mare gol în materie de evidență în fotbalul românesc. Sîntem convinși că tipărirea cu regularitate a anuarelor ar duce pînă în cele din urmă la o clarificare și punere în valoare a tot ceea ce este nerelevat în fotbalul nostru și ar facilita confruntarea activității cluburilor și jucătorilor români cu alte date din fotbalul mondial, comparații care devin grăitoare și stimulative.

Să încurajăm, deci, documentarea, statistica în folosul fotbalului !

E și acest îndemn un ecou al golului 1 000, înscris de Pelé.

## CALIFICAREA ROMÂNIEI ÎN TURNEUL FINAL AL C.M.

# SELECȚIA - UNUL DIN FACTORII REUȘITEI

Spre deosebire de trecutele campanii purtate de fotbaliștii români fie pentru campionate mondiale, turnee olimpice sau „Cupa Europei" și în care, datorită inconstanței în aplicarea principiilor de selecție unanim recunoscute, echipa națională era cam de fiecare dată modificată, de data asta selecția a fost unul din factorii care au contribuit din plin la cucerirea unui loc în turneul final.

Datorită — printre altele — selecției, echipa noastră, de valoare incertă și cotată pe planul secund și chiar mai rău în ierarhia europeană, și care pornea în aceste preliminarii cu șanse modeste, discreditată chiar în urma unor eșecuri anterioare, a reușit nu numai calificarea ci și un salt valoric.

### „CAMPANIA MEXICANĂ" A ÎNCEPUT LA LINZ!

Firește, au existat dibuiri, căutări. Dar privind tabloul jucătorilor folosiți în cele șase partide din preliminarii, se vede perfect cum criteriile de selecție pe care le-a avut în vedere comisia instituită de federație și alcătuită din antrenorii Emeric Vogl, Angelo Niculescu și Dincă Schileru, au devenit realitate.

Care au fost aceste criterii? Mai întîi s-a ținut seama, firește, de **valoarea individuală tehnică, tactică și psihologică** a celor chemați să îmbrace tricoul național; întrucît randamentul în echipa națională trebuie să fie mai mare decît cel din formațiile de club, s-a avut în vedere ca **jucătorii să fi fost deja încercați în echipa reprezentativă unde să fi dat un randament cel puțin mulțumitor**; de asemenea, s-a cerut ca **valoarea și forma sportivă să fie confirmate în perioadele dinaintea jocurilor internaționale**, atît cu prilejul meciurilor din campionat, cît și în partidele de verificare organizate în cadrul lotului; în sfîrșit, **posibilitățile de progres la un termen apropiat și caracteristicile adversarului ce urma să fie întîlnit**, au încheiat aceste criterii. Ele s-au ilustrat nu numai pe parcursul celor 386 de zile cît au durat preliminariile, ci și în partidele amicale care le-au precedat ori s-au disputat în această perioadă de aproape 13 luni.

Citeva exemple sînt concludente: partida de la Lisabona, cu Portugalia (debutul în preliminariile C.M—1970) a fost precedată de alte două meciuri, amicale, cu Austria (la Linz) și cu Olanda (la București). Cu acest prilej, comisia a trimis în teren echipa ce se anunța probabilă pentru partida cu fotbaliștii lusitani. Dar, cu toate că la Linz rezultatul a fost meritoriu (1—1), Austria a avut inițiativa aproape tot timpul, dominînd uneori categoric, în timp ce în partida cu Olanda satisfacția jocului a fost minimă. **Coman, Ivăncescu, Barbu, Hălmăgeanu, Deleanu, Grozea, Dinu, Dobrin, Ion Ionescu** au alcătuit osatura echipei în aceste două întreceri, completată cu Sasu, Kallo, Dumitriu II, Haidu, Dumitrache (pentru numai o repriză) și Nunweiller VI (folosit doar 15 minute).

Insatisfacțiile, lipsa de formă, accidentările au condus pe cei trei tehnicieni la modificarea aproape totală a 11-lui aliniat la Lisabona. S-a renunțat la Ivăncescu, Barbu, Hălmăgeanu și Deleanu; Dumitrache — ale cărui posibilități nu fuseseră intuite de selecționeri pe măsura lor — a fost trecut pe tușă, ca și Ion Ionescu, Dumitriu II sau Haidu; bolnav, Nunweiller VI n-a putut fi nici el folosit. Și astfel, dintre jucătorii întrebuințați în primele două partide au fost menținuți numai Coman, Grozea, Dinu, Dobrin și Ghergheli. În schimb, au apărut Gornea, Sătmăreanu, Dumitru Nicolae, Mocanu, Petescu, Pircălab și — un nume consacrat în reprezentativa de tineret — Dembrovschi. Speranțele au fost năruite total și în capitala Portugaliei am pierdut la scor: 0—3. Pe de o parte Coman, nepregătit, emotiv și neatent (a încasat două goluri din șuturi de la mare distanță), iar pe de alta lipsa de informație asupra valorii actuale a adversarului au condus la acest start defectuos.

**De abia de aci înainte încep să fie aplicate** — aproape ad-literam — **principiile asupra cărora se fixase comisia de selecție.** Se apropia partida cu Anglia de la București și echipa națională trebuia refăcută aproape complet. **Dar numai comisia de selecție nu putea să ducă la bun sfîrșit sarcinile ce-i fuseseră încredințate și se apelează la antrenorii echipelor divizionare A** (metodă ce va rămîne de aci înainte obișnuită și care va da roade dintre cele mai bune) **nu numai pentru o simplă consultare, dar și pentru recomandări date acestora în legătură cu jucătorii de lot, în colaborare cu Colegiul central de antrenori.** Coman este înlocuit cu Gornea, Ivăncescu cu Sătmăreanu, D. Nicolae cu Barbu, Mocanu îi ia locul lui Deleanu, se renunță din nou la Ion Ionescu, în schimb reapare Dumitrache în cuplu de atacanți centrali cu Dobrin și apoi cu Domide, Dinu, trece din postura de fundaș central în aceea de mijlocaș și asigură împreună cu Ghergheli perechea de jucători de la mijlocul terenului etc.

Am stăruit atît de mult asupra jocului cu Portugalia și a partidei de la București cu campioana lumii, pentru că ele au constituit punctul de plecare — prima prin renunțarea la o serie de jucători, a doua prin lansarea unor nume noi — al noii echipe a României, victorioasă apoi în partida cu Elveția și afirmată pe plan mondial cu prilejul acelui neuitat 1—1 de pe Wembley. **De aci încolo echipa rămîne aproape neschimbată.** Dispar doar Dobrin și Mocanu (pitești eanul va reveni însă în final). **Meci de meci, valoarea individuală a jucătorilor, omogenitatea psihică, randamentul tot mai bun dat în jocuri internaționale mai ales în deplasare** (în care echipa și-a format un stil propriu de joc), **au dus la confirmarea valorii acestor produse ale fotbalului românesc.**

### ZECE ATACANȚI PENTRU PATRU POSTURI

Firește, și după această afirmare a echipei reprezentative au mai existat modificări fie în formația de bază, fie în lot. De fiecare dată însă **s-a avut în vedere păstrarea omogenității**; atît din punct de vedere tehnic sau tactic, cît și al jocului propriu-zis, în sensul că jucătorul nou introdus să nu modifice structural fotbalul practicat de echipa României și ideile directoare care stăteau la baza lui.

**Cele mai multe căutări au existat în atac** unde, în afara cazurilor fortuite care au dus la folosirea lui Ghergheli (pentru 10 minute) sau a lui Grozea (pentru 15 minute) au fost folosiți zece atacanți „de meserie": Pircălab, Martinovici, Dembrovschi, Dobrin, Ion Ionescu, Tufan, Domide, Dumitrache, Lucescu și Kallo. Aceasta ilustrează de fapt **lipsa de randament a liniei ofensive care de-a lungul celor șase partide a marcat doar șase goluri, cel de-al șaptelea fiind un autogol,** cel al lui Michaud de la Lausanne. Ghergheli, Dinu, Petescu și Nunweiller VI au constituit, pe rînd, linia de mijloc. Întrucît Petescu (întrebuințat la Lisabona) a ieșit din echipă după meciul de la București cu Anglia în urma unei accidentări, se poate spune că **greul acestui compartiment a fost dus de numai trei fotbaliști.** Șapte fundași au fost folosiți de-a lungul celor șase partide oficiale: Sătmăreanu și-a tăiat partea leului, nelipsind nici un minut, dar Hălmăgeanu, Dan, Deleanu, Boc sau Mocanu și-au adus o contribuție importantă la întărirea apărării noastre; doar Dumitru Nicolae a fost o apariție meteorică, prezent numai pe „cerul" Lisabonei. În sfîrșit, Răducanu, Gornea și Coman, în ordinea contribuției aduse, au îmbrăcat tricoul cu nr. 1. **Deci, s-a ajuns la o omogenitate care ar putea fi invidiată chiar și de echipele noastre de club,** la o perfectă cunoaștere a posibilităților și a caracteristicilor de joc ale fiecărui fotbalist de către coechipieri, randamentul echipei dovedindu-se în creștere pe măsură ce jocurile se disputau, cu acea excepție din final, meciul cu Grecia de la București, care a marcat slăbirea potențialului acestui mănunchi de jucători valoroși.

### „GENERAȚIA SPONTANEE" FAȚĂ CU REALITATEA

S-a vînturat în zilele ce au urmat încheierii jocurilor din prima grupă europeană, ideea că actuala reprezentativă a României a reușit calificarea datorită existenței unui număr de jucători de mare valoare, apăruți din senin — o „generație spontanee" — pe fondul cenușiu al fotbalului nostru. Oare chiar așa să fie?

Lăsîndu-i la o parte pe acei fotbaliști care au avut o prezență accidentală, minoră în echipă și în lot, reiese că jucătorii folosiți se pot împărți perfect în trei categorii:

- cei în vîrstă de 27, 28 sau chiar mai mulți ani și care au la activ și alte „campanii" de cît aceasta, pe care ne-am obișnuit s-o numim mexicană (dintre aceștia fac parte Ghergheli, debutant în echipa națională în 1962, Dan — al cărui prim joc sub tricoul tricolor s-a consumat în 1963, apoi Hălmăgeanu — unul din veteranii turneului olimpic de la Tokio, Petescu, Mocanu, Ion Ionescu);
- urmează o generație de mijloc, în vîrstă de 24—26 de ani (Deleanu, Nunweiller VI, Sătmăreanu, Lucescu, Gornea) și, în sfîrșit;
- o a treia grupă, alcătuită din jucătorii consacrați la 20—21 de ani. Din rîndul acestora să-i numim pe Dinu, Dumitrache, Dobrin, Domide, Răducanu, Dembrovschi etc.

**Evidențiați în echipe diferite, pe trepte diferite de vîrstă, avînd în spate destui ani de prezență în formațiile de juniori sau de tineret, sau chiar în prima reprezentativă a țării, acești jucători s-au cristalizat într-un tot omogen, din orice unghi ar fi privit.** Cinste lor, cinste antrenorilor care i-au descoperit și lansat în echipele din țară sau în concertul internațional.

Dar ei nu sînt singurii fotbaliști români care au reușit, în vremea din urmă, rezultate meritorii. Reprezentativa națională de tineret și cea olimpică — deci alte generații de jucători — au înregistrat și ele comportări bune pe stadioanele din București, Chorzow și Weiswasser. Dar echipa de juniori? Nu a realizat ea oare la Phenian, cu prilejul „Cupei speranțelor olimpice" (în competiție cu prima și a doua reprezentativă de seniori a R.P.D. Coreene), sau la Gori, în compania reprezentativei similare a Uniunii Sovietice, comportări remarcabile?

În felul acesta trebuie judecate și cuvintele spuse de Lucescu, căpitanul tricolorilor, la recenta ședință de analiză a echipei naționale: **„Exprim sentimentele tuturor coechipierilor mei, urînd generațiilor de jucători care ne urmează, să lărgească drumul deschis de noi, să reușească performanțe și mai mari".**

**Mircea TUDORAN**

# TOT CEEA CE TREBUIE ȘTIUT DIN REGULAMENTUL C.M.

Am răsfoit (din nou) regulamentul campionatului mondial — și în primul rînd partea privind turneul său final — în intenția de a furniza amănuntele precise pe care ni le-au solicitat numeroși cititori. Astfel că rîndurile de mai jos constituie în același timp un documentar și răspunsuri adresate multora din cititorii noștri.

**CUCERIREA DEFINITIVĂ A TROFEULUI.** Cum se știe, campionatul este dotat cu un trofeu de aur „Cupa Jules Rimet", în memoria inițiatorului campionatului, fostul președinte F.I.F.A., francezul Jules Rimet. **„Federația a cărei echipă va cîștiga de trei ori Cupa va deveni proprietara ei"** — spune regulamentul. Deci, de trei ori consecutiv sau alternativ. Performanța o pot realiza **Brazilia, Italia** sau **Uruguay**, care și-au înscris de două ori numele pe lista cîștigătorilor.

**PARTICIPARE, NEPREZENTARE, ÎNLOCUIRE...** Fiecare federație calificată pentru turneul final **trebuie să confirme la F.I.F.A. participarea sa.** În caz de neprezentare însă, produsă înainte de începerea turneului final, federația va fi amendată cu 10.000 franci elvețieni și, în plus, va trebui să suporte cheltuielile făcute în vederea participării echipei sale, precum și pagubele pricinuite. Amenda va crește la 20.000 fr. dacă forfaitul se produce în timpul perioadei turneului final. O ECHIPĂ CARE NU SE PREZINTĂ POATE FI ÎNLOCUITĂ CU ALTA DE COMISIA DE ORGANIZARE, ținînd cont de performanțele celor eliminate în preliminarii.

**DREPTURILE FEDERAȚIILOR.** Ne referim, desigur, la cele materiale. În această privință regulamentul stabilește că **eventualul beneficiu net** (după ce s-au dedus toate cheltuielile necesitate de organizare) **va fi repartizat între F.I.F.A. (10%), federația organizatoare (25%) și federațiile participante la turneul final (65%).**

**MECIURI AMICALE INTERZISE.** O lună înainte și o lună după turneul final, **echipele finaliste nu au voie să susțină între ele meciuri amicale,** nici chiar sub titulaturi de cluburi (dacă cuprind cel puțin 8 dintre jucătorii incluși pe lista anunțată la F.I.F.A. pentru C.M.) decît cu aprobarea comisiei de organizare.

**CALIFICAREA JUCĂTORILOR, LISTE PENTRU F.I.F.A.** Cu 45 de zile înainte de primul joc în turneul final, **fiecare federație va trimite la F.I.F.A. o listă cuprinzînd 40 de jucători.** Dar, cu 8 zile înainte, **federațiile trebuie să înainteze noi liste, de data aceasta cuprinzînd numai 22 de jucători,** din cei 40 anunțați și calificați. În turneul final vor putea fi folosiți doar acești 22 jucători. Ei vor purta pe tricouri numerele corespunzătoare din listă (de la 1 la 22).

Jucătorii trebuie să fie originari din țările respective, sub a căror jurisdicție se află, și se vor legitima cu pașapoartele. Un jucător care activează la un club din altă țară, poate fi utilizat — cu asentimentul respectiv — de federația țării sale. Federațiile își pot schimba formația de la meci la meci și **chiar în cazul rejucării unui meci terminat la egalitate,** cu condiția ca **jucătorii să fie dintre cei anunțați și calificați la F.I.F.A.**

**SISTEMUL DE DESFĂȘURARE A TURNEULUI FINAL** ● Jocurile vor avea loc ziua sau în nocturnă, la ore pe care le stabilește comisia de organizare. Ele se desfășoară după regulamentul promulgat de „International Board". **În timpul jocului pot fi înlocuiți doi jucători.** ● Optimile de finală se dispută pe patru grupe a patru echipe. **Alcătuirea grupelor se face de către comisia de organizare pe baza unei „repartiții" și a tragerii la sorți,** ținîndu-se cont printre altele de poziția geografică a țărilor finaliste ● În grupe, fiecare joacă cu celelalte trei echipe, **sistemul fiind cel de campionat** (cu adițiune de puncte). **În caz de egalitate de puncte între două sau mai multe echipe, ele vor fi departajate de golaverajul prin scădere sau, la o nouă egalitate, prin tragere la sorți,** care de asemenea vor stabili și echipele nr. 1 și 2 în clasament, adică cele care se califică pentru sferturi de finală. ● Faza a doua (sferturi, semifinale și finală) se desfășoară **după sistemul Cupă, adică prin eliminare.** Dacă în sferturi și semifinale **un meci se termină la egalitate și după prelungiri, echipa învingătoare va fi desemnată prin tragere la sorți.** În schimb, **finala terminată nedecis, după prelungiri, se va rejuca, cu prelungiri dacă va fi nevoie și abia după acest al doilea meci se va apela — eventual — la sorți.**

### STADIOANELE MEXICANE ȘI-AU MĂRIT CAPACITATEA

**Măsurile luate de comisia de organizare mexicană, în urma indicațiilor date de F.I.F.A., au dus la mărirea capacității stadioanelor pe care se va juca la turneul final C. M. Noile capacități sînt:**

**109 531 locuri:**
**STADIONUL AZTECA (Ciudad de Mexico).**
**71 081 locuri:**
**STADIONUL JALISCO (Guadalajara).**
**35 563 locuri:**
**STADIONUL CUAUHTEMOC (Puebla).**
**25 303 locuri:**
**STADIONUL DIN LEON (acesta va fi însă mărit pînă la 30 303).**
**29 360 locuri:**
**STADIONUL DIN TOLUCA (3 000 sînt în picioare; de altfel singurele din toate stadioanele !...).**

### A ÎNCEPUT CEARTA.... PE „CAPETE DE SERIE"

**Pentru două din grupele turneului final (optimile de finală) capetele de serie sînt cunoscute: Mexic (ca țară organizatoare) și Anglia (deținătoarea titlului). Pentru celelalte două însă, au și început discuțiile în contradictoriu. R. F. a Germaniei are dreptul ca vicecampioană mondială, iar Italia pretinde și ea un „cap de serie" ca deținătoare a titlului de campioană a Europei. Brazilienii (și în general sud-americanii) contestă acest drept. Și e greu de presupus că se vor lăsa convinși să accepte „trei capi de serie" europeni...**

# Divizia B

## FEROVIARII TIMIŞORENI ÎN SERIE...

Încheind un adevărat tur de forţă, ceferiştii timişoreni au adăugat bunei lor evoluţii din acest sfîrşit de tur, încă două puncte preţioase, care-i saltă pe locul doi al clasamentului. Dacă ţinem cont că, din deplasare, ei au adus 5 puncte şi că în retur au un program avantajos, avem toate motivele să trecem C.F.R.-ul pe lista pretendentelor la promovare.

Revenind la jocul desfăşurat în compania metalurgiştilor din Cugir, trebuie să afirmăm încă de la început că 80 de minute din această partidă au fost sub semnul unei dominări nete a gazdelor, meritul oaspeţilor constînd doar în faptul că au reuşit să se apere destul de bine şi să destrame insistentele atacuri ale localnicilor. Manolache a fost coautorul celor două goluri marcate de ceferişti, el obţinînd dreptul să „semneze" alături de realizatorii lor. Inevitabilul — adică marcarea primului dintre ele — s-a produs în min. 55, după ce Manolache a trecut de doi adversari, a pasat excelent înapoi lui Speriatu care a trimis plasat în poartă. Atacurile gazdelor devin tot mai insistente dar Manolache (min. 59 şi 61), Speriatu (min. 65) şi Gorduna (min. 79) ratează ocazii excelente. Rezultatul final e stabilit în min. 82 cînd Manolache şuteză puternic, portarul respinge cu piciorul, Floareş intervine şi trimite mingea în plasă.

P. ARCAN
corespondent

**C.F.R. Timişoara — METALURGISTUL Cugir 2—0 (0—0)**

AU MARCAT : Speriatu (min. 55) şi Floareş (min. 82).
C.F.R. : Corec — Hanganu, Mehedinţi, Răcelescu, Speriosu — Gorduna, Chimiuc — Cioroparu, Manolache, Floareş, Speriatu.
METALURGISTUL : Ivanovici — Borz, Vlad, Pîrvulescu, Dinea — Antria, Niculescu (min. 67 Ivan), Smadea — Ghergheł, Moţ, Savancea.
A ARBITRAT slab Tr. Vecan (Oradea).

## TÎRGOVIŞTENII ÎNVING PE LIDERI

Cu trei puncte avans, Progresul Bucureşti nu mai putea pierde, indiferent de scorurile ultimei etape, şefia clasamentului, Dar, ca orice echipă care năzuieşte spre promovare, Progresul n-a plecat la drum (spre Tîrgovişte, în această etapă a 15-a), fără ca să ia cu ea şi visul de aur al „punctului" din deplasare. Şi visul acesta ameninţat toată durata meciului (Metalul a atacat înverşunat, tenace, mînat din spate de dorinţa evidentă a victoriei, ţintind nemilos prin Pîrvu, C. Ionescu şi Ciobanu, poarta adversă), a sucombat de-abia în min. 84, cînd Ciobanu cu capul, a trimis mingea în plasă. În acel minut, o echipă (Metalul) îşi răzbuna ineficacitatea, cealaltă îşi plătea încăpăţînarea de a se apăra exclusiv, iar un stadion întreg îşi exprima satisfacţia, trimiţînd ironice fluturări de mînă a salut, fostului portar tîrgovişteanu Andrei, brav, pînă şi după acest moment al golului.

Făcînd un crez din defensivă, Progresul n-a contat în terenul adversarei, o singură dată Matei şi Ţarălungă (min. 28) brodind subtil un contraatac cu şansă de gol. Decise să învingă, gazdele au comis uneori gesturi anti fair-play (Buciumeanu, C. Ionescu). Cu calm mai mult, Metalul şi-ar fi putut, desigur, converti superioritatea teritorială într-un joc mai estetic şi un scor mai rotund.

Ion CUPEN

**METALUL Tîrgovişte — PROGRESUL Bucureşti 1—0(0—0)**

A MARCAT : Ciobanu (min. 84).
METALUL : Stănescu — Buciumeanu, Ciobanu, Stanciu, Bocin — Buzatu, Mureşan — C. Ionescu, Pîrvu, Tiron, Turcu.
PROGRESUL : Manta (min. 18 Andrei) — V. Popescu, Măndoiu, Grama, Ad. Constantinescu — D. Georgescu, Şoangher — R. Ionescu (min. 75 Pavlovici), Rakşi, Matei, Ţarălungă.
A ARBITRAT bine Gavrilă Pop (Braşov).

## DOUĂ REPRIZE DIAMETRAL OPUSE

În ciuda unui timp destul de rece, aproape 3.000 de hunedoreni au luat loc în tribunele stadionului Corvinul,

Simţind pulsul cald al tribunelor, metalurgiştii au început jocul dezlănţuiţi, organizat, cu neaşteptate schimbări de direcţii. Intimidaţi parcă de „furia" gazdelor, în min. 2 oaspeţii trimit în corner. Execută Steiner, scurt pînă la Pleian, acesta trimite la Csergö care... luftează, Bocşa (Olimpia) greşeşte intercepţia şi mingea ajunge la Mercea care de la 12 m, cu un şut sec, deschide scorul. În continuare, localnicii furnizează o partidă deschisă, de o mare combativitate, cu atacuri susţinute pe toate fronturile şi desfăşurate variat. În min. 23, Pleian, singur cu portarul, ratează de la cca 7—8 m, dar un minut mai tîrziu, în urma executării unei lovituri libere de către Tătaru, mingea ajunge la Anghel, acesta păcăleşte în bloc apărarea Olimpiei, făcîndu-se că şutează, pasează uşor lui Steiner şi acesta reia necruţător în plasă : 2—0.

Repriza a doua se desfăşoară în anonimat, jocul purtînd amprenta nervozităţii, comiţîndu-se numeroase faulturi. În min. 69 Naghi este pe punctul de a reduce scorul, dar Matei salvează de pe linia porţii.

I. VLAD
corespondent

**METALUL Hunedoara — OLIMPIA Satu Mare 2—0 (2—0)**

AU MARCAT : Mercea (min. 2) şi Steiner (min. 24).
METALUL : Socol — Ceauşu, Matei, Stan, Grozescu — Anghel, Tătaru — Steiner, Csergö, Pleian, Mercea.
OLIMPIA : Pusztai — Filip, Popa (min. 30 König), Jula, Bocşa — Both, Knoblau — Petz, Borota, Kincsecs (min. 46 Görö), Naghi.
A ARBITRAT corect : Şt. Mataizer (Craiova).

## VICTORIE CLARĂ

Favoriţi, petroliştii domină de la început, dar imprecizia — atît în construirea cît şi în finalizarea acţiunilor — întîrzie deschiderea scorului. Se apropie mijlocul reprizei. Dănilă recuperează o minge din picioarele lui Selymesy, îl driblează şi-i pasează lui Drăgan venit din urmă. Acesta înscrie pe lîngă Sidac ieşit cu mult din cadrul porţii. Urmează o zvîcnire a oaspeţilor, de scurtă durată însă, după care gazdele preiau iniţiativa pînă la sfîrşitul primei reprize.

La reluare, sucevenii sînt mai insistenţi şi primele 15 minute le aparţin, dar înaintaşii lor — prea puţin mobili — nu reuşesc să ajungă în situaţii favorabile pentru a putea restabili echilibrul pe tabela de marcaj. Un contraatac soldat cu o lovitură de colţ, fructificată apoi de Constantin, măreşte avantajul pentru Flacăra şi în acelaşi timp schimbă iarăşi raportul de forţe pe teren. De data aceasta gazdele preiau hotărît conducerea jocului, atacurile lor se succed, obţin o suită de cornere, dar pînă la sfîrşitul partidei scorul nu se mai modifică.

Pe drumul spre cabine, doi oameni. Husar îl felicită pe Blujdea pentru victorie, iar la despărţire, o strîngere de mînă. Un gest simplu, uman, dar din păcate atît de rar !

Dinu COSTESCU
corespondent

**FLACĂRA Moreni — CHIMIA Suceava 2—0 (1—0)**

AU ÎNSCRIS : Drăgan (min. 19) şi Constantin (min. 63).
FLACĂRA : Stan — Barbu, Turcu, Toma I, Dumitran — Constantin (min. 78 Toma II), Drăgan — Frăţilă, Dănilă, Răduţă, Iofciulescu.
CHIMIA : Sidac — Nedelcu, Gheghe, Ţică, Selimesi — Roşu (min. 57 Gălăţeanu), Catană — Danileţ, Teodoriu (min. 57 Buzoianu), Goran, Borcău.
A ARBITRAT foarte bine Gh. Retezan (Bucureşti).

## TINEREŢE AMBIŢIOASĂ

Cursa de urmărire a liderului primei serii s-a încheiat provizoriu, printr-o surprinzătoare victorie a studenţilor gălăţeni. Rezultatul nu e produsul unei diferenţe de valoare pe plan tehnic sau fizic, ci doar răsplata meritată acordată tinereţii dornice de a se impune. Spunem aceasta deoarece la începutul partidei jocul impetuos al metalurgiştilor lăsa să se întrevadă o victorie facilă. O suită incredibilă de ratări au făcut însă ca scorul să nu fie deschis. Întreaga echipă bucureşteană avîntată în cîmpul advers, dă prilej lui Marinescu să înscrie, acesta infiltrîndu-se printr-o apărare care uitase toate legile prudenţei. Replica e dîrză şi metalurgiştii egalează prin Iancu, încheind prima parte a jocului cu un mare avantaj la capitolul dominării teritoriale.

Repriza secundă permite ca diferenţa mediei de virstă dintre cele două echipe să constituie elementul decisiv. Deşi mai rutinaţi, bucureştenii scad vizibil ritmul de joc, dînd posibilitate studenţilor să reprezinte — prin contraatacurile lor — un pericol permanent. Scăpat singur, Zotincă înscrie pe lîngă portar, dînd echipei sale prilejul unei nesperate victorii. Rezultatul e păstrat cu dîrzenie de studenţi, care îşi continuă cu succes jocul lor de contraatac, sprijinit de o apărare ermetică şi avînd în portarul Dumbrean o valoroasă individualitate.

M. ŞTEFĂNESCU
corespondent

**METALUL Bucureşti — POLITEHNICA Galaţi 1—2 (1—1)**

AU MARCAT : Marinescu (min. 34), Iancu (min. 41) şi Zotincă (min. 63).
METALUL : Petre Ion — Nedelcu, Cojocaru, Apostol (min. 75 Niculae Ion), Dobre — Emil Dumitru, Roman — Iancu, Georgescu, Pantelimon, Voinea.
POLITEHNICA : Dumbrean — Pac, Tudorie, Dima, Mureşan — Tănăsescu, Lehăduş — Marinescu, Bretan, Botescu, Zotincă.
A ARBITRAT bine Gh. Manole (Constanţa).

BUCUREŞTI. Faza din meciul Metalul Buc. — Politehnica Galaţi (tricouri în dungi), 1—2
Foto : Virgil ONESA

# Divizia C

## SCOR MARE, ÎNTR-O REPRIZĂ

*Decorul de iarnă al Bucegilor înzăpeziţi, vremea rece şi terenul îngheţat, se pare că au priit echipei locale care a obţinut cea mai categorică victorie din acest campionat. A fost nevoie însă de aproape o oră de joc pînă cînd furtunoasa linie de atac sinăiană să-şi regleze tirul şi să străpungă de patru ori poarta adversă. Echipa de la Dunăre a abordat primele 45 de minute ale partidei cu destul curaj, a contraatacat de cîteva ori şi a avut (min. 10) chiar ocazia deschiderii scorului prin Ungureanu care însă numai de la doi metri trimite mingea cu capul în braţele portarului.*

*După pauză, gazdele atacă mai legat şi în permanenţă cu 5 oameni dintre care Negoescu va încălzi tribunele îngheţate (la propriu şi la figurat) fructificînd două excelente pase de la Savu şi respectiv Focşeneanu. Acesta din urmă majorează scorul peste alte două minute ca urmare a unei pătrunderi vijelioase prin toată apărarea adversă. Minutul 88 aduce ultimul gol, marcat de Dumitraşcu, care a urmărit atent o minge respinsă de portar la o învălmăşeală. Reprobabilă atitudinea jucătorului oaspete Albu, eliminat în min. 59, după marcarea primului gol, pentru insulte grave aduse tuşierului V. Riva (Bucureşti).*

VICTOR ZBARCEA
corespondent

**CARPAŢI Sinaia — PROGRESUL Corabia 4—0 (0—0)**

AU MARCAT : Negoescu (min. 53, 78), Focşeneanu (min. 80) şi Dumitraşcu (min. 88).
CARPAŢI : Verişcu — Cincan, Grama, Bălan, Şerb (min. 55 Dumitrescu) — Papadopol, Negoescu — Pavel, Savu, Dumitraşcu, Bran (min. 70 Focşeneanu).
PROGRESUL : Papuc — Ciumbrei, Popescu, Agiu, Albu — Neacşu, Sterie — Stănescu, Ungureanu, Constantinescu, Gherghina.
A ARBITRAT corect : Al. Pîrvu (Bucureşti).

## 0-0 ÎN DERBIUL SERIEI

*...86, 87, 88... se scurgeau minutele (cu repeziciune pentru gazde şi cu încetinitorul pentru oaspeţi) şi publicul sătmărean era împăcat cu gîndul că echipa bistriţeană va acumula un punct în deplasare. În min. 89, la un corner executat de pe partea dreaptă, Heinrich înscrie însă în poarta apărată pînă atunci cu brio de Bocşa. A fost un gol pe care-l socotim valabil, dar pe care arbitrul l-a anulat considerînd că portarul a fost faultat. Decizia a stîrnit nemulţumirea publicului ceea ce nu justifică însă în nici un fel atitudinea cîtorva indivizi care l-au ameninţat la ieşirea din teren pe conducătorul jocului. Datorită promptei intervenţii a organizatorilor, ei au fost împrăştiaţi. Şi cu aceasta am încheiat rîndurile consacrate acestui minut al discordiei, care umbreşte un arbitraj, pînă atunci corect.*

*În legătură cu meciul propriu-zis : cei aproximativ 3 000 de spectatori au asistat la un meci caracterizat printr-un joc aprig disputat în care — aşa cum era de aşteptat — gazdele au avut iniţiativa, dar au şi ratat din situaţii excelente. Reţinem ocaziile lui I. Pop căruia se pare că neşansa îi joacă festa. Prima dată, (în min. 20) cînd a scăpat singur la numai doi paşi de poartă, a trimis afară ; a doua oară (în min. 48) la centrarea lui Szabo mingea şutată de el a întîlnit bara. Ocazii bune de gol au mai avut gazdele şi în min. 88, la o busculadă în faţa porţii apărată de Bocşa, fază în care mingea şutată consecutiv nu a vrut, pur şi simplu, să intre în plasă.*

*Oaspeţii au lăsat o bună impresie. S-au apărat foarte bine şi au creat contraatacuri periculoase. Aşa de pildă, în min. 11 şi 19 ei au avut posibilitatea să înscrie golul victoriei.*

ŞT. VIDA
corespondent

**SOMEŞUL Satu Mare — GLORIA Bistriţa 0—0**

SOMEŞUL : Izsak — Moldovan, Heinrich, Szabo, Szendrei — Hatvani, Marian — Şamu, Pop, Pall (Dobi), Szilagbi (Matei).
GLORIA : Bocşa — Gherecheş, Pădureanu, Ciţu, Rusu — Treabă, Olteanu, Greabu — Mureşan, Ciocan, Dine.
ARBITRU : Sever Mureşan (Turda) a condus bine, cu excepţia fazei din min. 89.

## REZULTATE ● CLASAMENTELE DE TOAMNĂ

### SERIA I

Metalul Tîrgovişte — Progresul Bucureşti 1—0 (0—0), Metalul Bucureşti — Politehnica Galaţi 1—2 (1—1), Portul Constanţa — Poiana Cîmpina 6—3 (3—0), Oţelul Galaţi — Ceahlăul P. Neamţ 2—1 (2—0), Progresul Brăila — Metrom Braşov 1—0 (1—0), Dunărea Giurgiu — Ştiinţa Bacău 1—0 (1—0), Gloria Bîrlad — Sportul studenţesc Bucureşti 2—2 (2—1), Flacăra Moreni — Chimia Suceava 2—0 (1—0).

| | | | | | | | |
|---|---|---|---|---|---|---|---|
| 1. | PROGRESUL BUCUREŞTI | 15 | 8 | 4 | 3 | 25— 7 | 20 |
| 2. | POLITEHNICA Galaţi | 15 | 8 | 2 | 5 | 19—18 | 18 |
| 3. | METALUL Bucureşti | 15 | 7 | 3 | 5 | 27—18 | 17 |
| 4. | FLACĂRA Moreni | 15 | 7 | 3 | 5 | 25—20 | 17 |
| 5. | METALUL Tîrgovişte | 15 | 7 | 3 | 5 | 25—23 | 17 |
| 6. | DUNĂREA Giurgiu | 15 | 7 | 3 | 5 | 18—21 | 17 |
| 7. | PORTUL Constanţa | 15 | 8 | 0 | 7 | 26—20 | 16 |
| 8. | METROM Braşov | 15 | 6 | 3 | 6 | 17—18 | 15 |
| 9. | CHIMIA Suceava | 15 | 7 | 1 | 7 | 13—15 | 15 |
| 10. | POIANA Cîmpina | 15 | 6 | 3 | 6 | 21—23 | 15 |
| 11. | OŢELUL Galaţi | 15 | 6 | 3 | 6 | 19—22 | 15 |
| 12. | GLORIA Bîrlad | 15 | 4 | 5 | 6 | 27—32 | 13 |
| 13. | PROGRESUL Brăila | 15 | 5 | 3 | 7 | 14—21 | 13 |
| 14. | CEAHLĂUL Piatra Neamţ | 15 | 5 | 1 | 9 | 20—23 | 11 |
| 15. | SPORTUL STUDENŢESC Bucureşti | 15 | 3 | 5 | 7 | 21—28 | 11 |
| 16. | ŞTIINŢA Bacău | 15 | 4 | 2 | 9 | 13—21 | 10 |

### SERIA II

C.F.R. Timişoara — Metalurgistul Cugir 2—0 (0—0), Minerul Anina — Ripensia Timişoara 3—2 (2—1), C.S.M. Sibiu — C.F.R. Arad 2—0 (2—0), Vagonul Arad — Metalul Tr. Severin 4—0 (4—0), Minerul Baia Mare — Chimia Rm. Vîlcea 4—0 (2—0), Olimpia Oradea — Electroputere Craiova 5—0 (1—0), Metalul Hunedoara — Olimpia Satu Mare 2—0 (2—0), C.S.M. Reşiţa — Gaz metan Mediaş 2—0 (1—0).

| | | | | | | | |
|---|---|---|---|---|---|---|---|
| 1. | C.S.M. SIBIU | 15 | 8 | 3 | 4 | 18—14 | 19 |
| 2. | C.F.R. Timişoara | 15 | 7 | 4 | 4 | 19—11 | 18 |
| 3. | VAGONUL Arad | 15 | 8 | 2 | 5 | 27—12 | 18 |
| 4. | RIPENSIA Timişoara | 15 | 8 | 1 | 6 | 34—21 | 17 |
| 5. | MINERUL Baia Mare | 15 | 7 | 3 | 5 | 14— 7 | 17 |
| 6. | C.S.M. Reşiţa | 15 | 6 | 4 | 5 | 19—13 | 16 |
| 7. | OLIMPIA Oradea | 15 | 7 | 2 | 6 | 25—21 | 16 |
| 8. | OLIMPIA Satu Mare | 15 | 8 | 0 | 7 | 22—21 | 16 |
| 9. | MINERUL Anina | 15 | 7 | 1 | 7 | 27—23 | 15 |
| 10. | METALURGISTUL Cugir | 15 | 7 | 1 | 7 | 16—17 | 15 |
| 11. | ELECTROPUTERE Craiova | 15 | 6 | 3 | 6 | 13—19 | 15 |
| 12. | C.F.R. Arad | 15 | 6 | 2 | 7 | 22—20 | 14 |
| 13. | METALUL Hunedoara | 15 | 4 | 4 | 7 | 13—18 | 12 |
| 14. | GAZ METAN Mediaş | 15 | 6 | 0 | 9 | 13—23 | 12 |
| 15. | CHIMIA Rîmnicu Vîlcea | 15 | 5 | 0 | 10 | 14—27 | 10 |
| 16. | METALUL Turnu Severin | 15 | 5 | 0 | 10 | 11—30 | 10 |

# DE VORBĂ CU Dr. MIHAIL ANDREJEVICI, DESPRE:

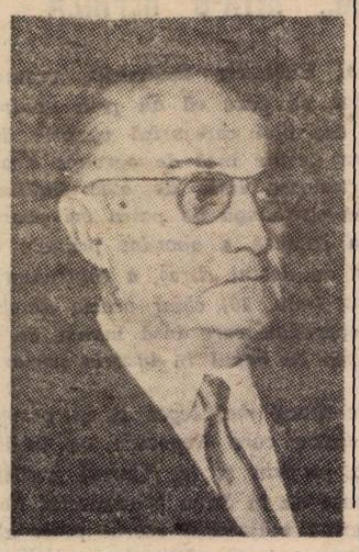

- REPREZENTATIVA ROMÂNIEI
- MODIFICĂRILE PRECONIZATE ÎN VIITOARELE TURNEE FINALE
- PROBLEME DE REGULAMENT
- ARBITRII ROMÂNI
- VALOAREA TURNEULUI FINAL DIN MEXIC

**Delegat al forului internațional la meciul România—Grecia, dr. Mihail Andrejevici, președinte al Comisiei de arbitraj și membru în Comitetul executiv F.I.F.A., a avut amabilitatea de a ne răspunde la cîteva întrebări. Întrucît este un bun cunoscător al fotbalului românesc, firește, a ținut să ne împărtășească părerea sa despre ținăra noastră reprezentativă :** „Caracteristica formației dv. este numărul mare de fotbaliști cu o bună pregătire tehnică. Ei reușesc combinații echilibrate, cu care-și depășesc adversarul. În aceeași măsură, echipei României îi lipsește însă viteza, rapiditatea. În partida cu **Grecia**, nu românii au fost primii la balon. Dar pregătirea fizică poate fi remediată. Calificarea, pentru care vă felicit, nu înseamnă decît jumătate din drum. Pentru a avea succese și în turneul final sînt necesare pregătiri și mai solide, meciuri de pregătire și omogenizare cît mai multe. Fiind vorba de condiția fizică, cred că e bine ca pregătirile să fie intensificate chiar la fața locului, în Mexic...

**— Cunoașteți sistemul stabilirii grupelor finale ?**

— Cred că se va aplica formula cunoscută, cu capi de serie. Pentru viitor ne-am gîndit însă s-o schimbăm. Chiar și pentru Mexic s-a discutat de o modificare, dar era prea tîrziu pentru a se mai interveni. În orice caz, la turneul final din 1974 vor fi 20 de echipe în loc de 16 ca pînă acum.

**— Înseamnă că durata competiției va crește.**

— Exact. Dar se pare că în felul acesta în etapele de vîrf ale campionatului vor fi prezente cu adevărat cele mai bune echipe. Mai există o propunere : turneul final să se dispute tot cu 16 echipe, împărțite însă în numai două grupe de cîte opt.

**— S-a stabilit alcătuirea grupului de arbitri care va oficia la C.M. din Mexic ?**

— Definitiv, nu s-a hotărît nimic. Pînă acum există o soluție provizorie. 52 de conducători de joc sînt în atenția noastră, dar numărul lor va scădea la 30. Care vor fi aceștia se va hotărî la mijlocul lui februarie 1970 cînd, la Paris, va avea loc o ședință a comisiei de arbitri. Cei mai mulți vor fi din țări neutre, dar în instrucțiunile F.I.F.A. se cere fiecărei țări calificate să aibă în delegație cîte un arbitru.

**— La campionatul mondial din Anglia au existat mari deosebiri de vederi între arbitrii europeni și cei sud-americani. Pentru viitorul C.M. s-a realizat o apropiere a acestor puncte de vedere ?**

— Desigur. Eliminarea modului diferit de a interpreta regulamentul a stat în atenția noastră începînd cu a doua zi după încheierea întrecerii din **Anglia**. Ne-am adresat federațiilor naționale și celor mai cunoscuți arbitri din lume cu un chestionar în care am trecut problemele litigioase, interpretarea ce se dă aceluiași fapt în **Europa** și în **America de Sud**, modul în care vede **F.I.F.A.** rezolvarea și s-a cerut din partea celor chestionați părerea asupra celei mai bune soluții. La **Teheran**, în februarie 1969, s-au formulat definitiv concluziile și, pe baza lor, s-au trimis din nou federațiilor naționale arătîndu-se care este cea mai bună hotărîre ce o pot lua arbitrii în situația dată.

**— Cum sînt apreciați arbitrii români la F.I.F.A. ?**

— Pentru moment, nu avem prea multe date despre arbitrii dv. Și asta pentru că ei sînt destul de puțin cunoscuți peste hotare. Vorbesc din punctul de vedere al F.I.F.A., nu din cel al U.E.F.A. Competițiile și evidențele fiecărui for sînt diferite. Faptul că sînt mai puțin cunoscuți nu-i privește numai pe români ci, în general, pe toți cei din **Balcani**. Pentru a se afirma ca atare este necesară o experiență mai bogată.

**— O ultimă chestiune : se afirmă că viitorul turneu final va fi sub valoarea celui din Anglia fiindcă lipsesc o serie de echipe socotite ca valoroase. Mă refer la Spania, Iugoslavia, Argentina, Franța, Olanda, Portugalia etc. Sînteți de aceeași părere ?**

— De loc ! În fotbal totul este schimbător, inclusiv valoarea echipelor. Unele sînt într-o perioadă de avînt, altele rămîn pe loc sau... Nu s-au calificat portughezii, medaliații cu bronz ai ediției trecute. Dar valoarea lor mai este aceeași ca acum patru ani ?

**— Se spune că echipe ca Salvador, Maroc sau cea care se va califica din trio-ul Australia—Rhodesia — Israel, sînt mai slabe decît media celorlalte.**

— Marocul ? Marocanii joacă la fel cum au jucat grecii aici, cu dv. Fiți atenți dacă veți fi în aceeași grupă !

**Mircea TUDORAN**

**JUNIORII PE PRIM PLAN ÎN JAPONIA.** Asigurarea tinerelor cadre constituie o problemă care preocupă în principal pe conducătorii cluburilor japoneze. În acest scop, 80 de administratori și conducători de cluburi, veniți din toate părțile Japoniei, s-au reunit la **Tokio** pentru a discuta dezvoltarea fotbalului-junior și pentru a găsi măsurile necesare. La capătul a trei zile de dezbateri, care au subliniat numărul insuficient de buni antrenori și de terenuri bune, a fost redactat un memoriu pentru federație cuprinzînd următoarele propuneri :

- **organizarea, cel puțin odată pe an, a unui curs de antrenori.**
- **realizarea unor filme de antrenament pentru juniori.**
- **afectarea unor terenuri școlare pentru meciurile din timpul vacanței.**
- **asigurarea contra accidentelor a tinerilor jucători.**

## DE ICI, DE COLO

**În aceeași perioadă, la Tokio s-a desfășurat al treilea turneu anual de fotbal și un curs de antrenament pentru juniori pînă la 14 ani. Au participat 600 de tineri jucători, care au format 32 de echipe, reprezentînd toate districtele din Japonia. Timp de cinci zile, ei s-au antrenat, au urmărit conferințele unor antrenori de elită și au disputat meciuri între ei.**

**JUBILEUL FEDERAȚIEI BELGIENE.** Anul viitor, federația belgiană își va sărbători 75 de ani de existență. Cu acest prilej, la 11 octombrie 1970 va fi organizat la Bruxelles un meci amical Belgia — Franța, joc cu veche tradiție.

**CAMPIONATUL AMERICII DE NORD ȘI CENTRALE.** A patra ediție a acestui campionat se organizează, anul acesta, în Costa Rica (după ce Haiti a renunțat). Prima ediție a avut loc în 1964 în Salvador și a fost cucerită de Costa Rica. A doua s-a desfășurat în 1965 în Guatemala unde Mexic a ieșit învingător. În fine, în 1967 s-a disputat a treia ediție, în Honduras, și a cîștigat Guatemala. Anul acesta marea favorită este echipa Mexicului.

# HERRERA + CAPPELLI, CAPELLO ȘI CAPPELLINI RELANSEAZĂ A.S. ROMA

Se spune la noi că **„Helenio Herrera nu dezarmează niciodată"**.

O dată în plus, e cazul să afirmăm că „magul" onorează această calificare pe care i-a atribuit-o fantezia populară.

Să ne explicăm. Adversarii lui **H.H.** ironizau această afirmație asupra perseverenței lui, spunînd : **„Mare scofală ! E ușor să fii „mag" atunci cînd îl ai la spate pe Moratti, care-ți aduce tot ce vrei. Cînd cumperi jucătorii cei mai buni, ar fi absurd să nu reușești să scoți rezultate".**

Afirmația denigratorilor lui **Herrera** avea — poate — un sîmbure de adevăr, dar — odată plecat de la **Inter** — H.H. a început să muncească la **A.S. Roma**, în același spirit vivace, perseverent. Și, cu toate că a intrat în serviciul unei echipe fără jucători de clasă, el a reușit ca, ținînd ferm în mînă un grup de băieți modești, să atingă cu noul său club obiective pentru care merită într-adevăr titlul de „mag".

Într-atît a revalorificat **Herrera**

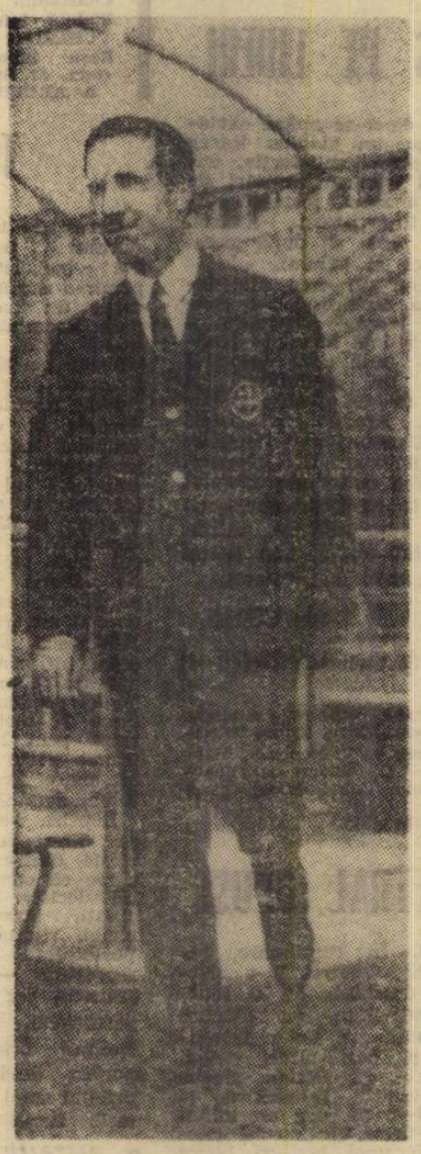

**pe A.S. Roma**, încît a reușit să dubleze încasările acestei echipe într-un singur sezon. Și, în plus, a reușit să-i lanseze pe jucătorii lotului în așa fel încît azi clubul roman are unul din loturile cele mai de luat în seamă. Un exemplu: la tîrgul de jucători de astă-vară de la hotelul **„Gallia', Juventus Torino** a oferit peste un miliard de lire pentru două „jucării" ale lui **Helenio Herrera : Fabio Capella** și **Fausto Landini** (fratele lui **Landini** de la **Inter**).

Cînd a venit la **Roma, H.H.** a făcut una din declarațiile lui tipice. A spus : **„În programul echipei este ca în 3 ani să ne batem pentru titlu ; ne vom îndeplini acest obiectiv"**. Mulți au rîs, socotind această afirmație una din „goangele herreriene". Azi însă, nu puțini sînt cei care cred că H.H. ar putea avea dreptate...

Se spune că **Roma** e orașul cel mai sceptic din lume. Ei bine, acest oraș s-a lăsat fascinat de noul său antrenor, care n-a bătut (de cînd e la conducerea echipei galben-roșie) numai recordurile de încasări, ci și pe cele de abonamente, de entuziasm, de interes în jurul echipei. **A.S. Roma** se învîrtea de ani de zile în mediocritate; acum însă e „printre cei mari" ai campionatului, amintindu-ne sezonul 1941—42 cînd — pentru prima oară în istoria fotbalului italian — „galben—roșii" au reușit să ducă titlul mai la sud de **Florența**.

În afară de Herrera, cine sînt protagoniștii acestei transformări în bine ? Iată-i : portarul **Ginulfi**, fundașii **Petrelli** și **Bet**, „libero"-ul **Santarini**, stoperul **Cappelli**, jucătorii de mijloc **Spinosi, Scaratti, Landini II** și **Capello**, vîrfurile **Peiro** și **Cappellini**. Practic, în afara spaniolului **Peiro**, căpitanul echipei, e vorba de tineri aproape necunoscuți, mulți dintre ei proveniți de la Inter **(Bet, Santarini, Landini II, Cappellini**, ca și **Peiro**, de altfel), alții de la cluburi mici și, în fine, unii de la pepiniera **A.S. Romei**, condusă de fostul portar al clubului și al squadrei azzurra, **Guido Masetti**.

Deci, nici un secret ! Numai capacitatea și abilitatea lui **H.H.** au îndeplinit această operă. Poate că nu e adevărat că în 3 ani **„lo scudetto"** va poposi la **Roma** ; dar, poate fi și adevărat. Pronosticurile în fotbal se fac pentru a fi dezmințite... Rămîne însă frumoasa realitate a unei **A.S. Roma** vie, în progres, care dă un motiv în plus de interes campionatului italian. Și rămîne și meritul lui **Herrera** de a fi relansat o echipă. O dovadă că **„Herrera nu dezarmează niciodată"** nu sînt vorbe goale...

Și acum, o precizare, atît din sursă **Herrera** cît și **„federcalcio"** : magul nu va prelua echipa **Italiei** pentru turneul final. La cîrma **„squadrei azzurra"** rămîne **Valcareggi**.

**CESARE TRENTINI**

# FACEȚI CUNOȘTINȚĂ CU FOTBALUL DIN SALVADOR!

*În 1924, după victoria Uruguay-ului în turneul olimpic de fotbal, un scriitor sud-american scria :* „Un șut și... Uruguay-ul a intrat în geografie !"

*Se va aplica această frază și Salvadorului ?*

*În ori ce caz, nu știm dacă în lume s-a vorbit vreodată atît de mult ca azi despre această minusculă țară a Americii Centrale, care figurează printre cele 16 țări calificate în turneul final al C.M.*

*Înainte de a vă oferi cîteva amănunte despre fotbalul salvadorian, să dăm cîteva date geografice. Cu cei 21 000 km. pătrați, delimitați de Guatemala, Honduras, Nicaragua și Oceanul Pacific, teritoriul Salvadorului (capitala: orașul San Salvador) oferă 4 caracteristici esențiale :*

*— e cea mai mică țară din America Centrală*

*— are cea mai densă populație (aproape 3 000 000, circa 121 oameni pe kilometru pătrat*

*— are solul cel mai fertil*

*— e singura țară din America Centrală care n-are coastă atlantică.*

*Calificarea pentru C.M., obținută de Salvador în întrecere cu Honduras și Haiti, a depășit limitele unui succes pur sportiv. Circa 200 000 de oameni, jumătate din populația capitalei, au așteptat pe învingători la aeroportul „Ilopango". În cinstea lor s-au dat serbări, s-a lansat în comerț „cămașa T" (Turneul final), se consumă cocktailul „Copa Mundial", negustorii de haine publică fotografiile celor 11 „mundialistas", îmbrăcați prin grija lor...*

*Federația de fotbal și-a cîștigat independența de-abia anul trecut. (Pînă atunci era o simplă rotiță a Direcției de stat a sporturilor). Acum, ea controlează activitatea celor 20 000 de jucători legitimați și în special a așa numitei „Division Mayor", care cuprinde 10 echipe semi-profesioniste și din ale cărei încasări săptămînale (din total, reține 20%) își trage seva financiară. Printre cele mai puternice cluburi din Salvador se numără Aguila, Atlanta, Allianza și liderul acestei ediții a campionatului, Atletico Marte, echipă în rîndurile căreia a activat ca jucător, din 1953, și actualul antrenor al națională, GREGORIO BUNDIO, argentinian de origine. Adjunctul acestuia este Santa Colomba.*

*Despre jucătorii cu care a realizat calificarea, Bundio declară :* „Valoarea fizică și tehnică a băieților mei nu e de neglijat. Proveniți din încrucișarea între indieni și spanioli, salvadorienii posedă o abilitate naturală, un influx nervos, o promptitudine a reflexului, un simț înnăscut al fentei, care-i apropie de brazilieni sau peruvieni. Tehnic vorbind, le place balonul, îl stăpînesc ușor, săvîrșesc isprăvi individuale remarcabile. Stăm mai slab însă pe planul jocului colectiv. Dintre jucătorii naționalei, remarc pe atacantul central Martinez, care face un omogen cuplu cu Monge. De asemenea, un jucător de clasă este extremul dreapta Rodriguez".

*Dar, iată echipa Salvadorului care a obținut calificarea: Fernandez — Rivas, Mariona, Vasquez, Manzano — Cabezas, Quintanilla — Rodriguez, Martinez, Monge, Acevado.*

*De remarcat că 6 din acești jucători provin din centrul de juniori înființat acum 7 ani de același Bundio la Santa Anna (al doilea oraș al țării) și pe care tehnicianul argentinian l-a crescut cu răbdare, aducîndu-i pînă în națională și pînă la... Mexico 70. Bundio speră că Salvador va face o figură frumoasă, pentru că are o armă de invidiat : 22 de ani, vîrstă medie !*

*În stînga, portarul PINEDA, în dreapta fundașul MARIONA (căpitanul naționalei salvadoriene), între ei antrenorul secund Jose Santa Colomba*

# PELE

## MAGAZIN extern

## DESPRE CELE MAI FRUMOASE GOLURI DIN CELE 1.000

Acum, cînd toată lumea fotbalistică nu vorbește decît de cele o mie de goluri ale lui **Pele,** s-au găsit destui cei care s-au gîndit să-i ceară **„perlei negre"** să facă... mărturisiri complete în privința impresionantei sale colecții de goluri. Printre ei, corespondentul lui **„FRANCE FOOTBALL"** în **America de Sud, Alain Fontan,** care a stat mult de vorbă cu celebrul internațional brazilian.

Iată, relatat de ziaristul brazilian, primul gol „oficial" al lui Pele :

...Era în toamna anului 1956. Se juca un meci **Santos — Corintians** din **Santo André. Jair Pinto,** strategul de pe atunci al lui **Santos,** aflat în posesia balonului, s-a auzit strigat. Era micuțul negru care abia atunci intrase în formație, cel botezat **Pele.** El zbura spre poarta adversă. **Pinto** i-a trimis cu precizie mingea. Micuțul a pătruns pe aripa stîngă, a intrat în careu și a frînat, brusc, cursa sa. În față i-au răsărit doi uriași fundași adverși. Atunci, el a efectuat un dribling aerian extraordinar și s-a găsit singur în fața portarului, care s-a năpustit spre el. **Pele** a reușit atunci una dintre inegalabilele sale fente și... a strecurat mingea printre picioarele disperatului apărător al buturilor lui **Corintians.** Abia în ultima fracțiune de secundă el a evitat căderea portarului pe piciorul său. Un accident care ar fi oprit, poate, cea mai strălucită carieră fotbalistică.

De atunci, de la acel gol al lui **Pele, Zaluar Rodrigues,** așa îl chema pe portarul lui **Corintians,** a părăsit nu numai terenul ci... și fotbalul. El a declarat că, după un asemenea gol, nu mai este cazul să joace. **„Am văzut o fază prea frumoasă. Nu mai am nevoie de nimic !"** Așa încheia **Rodrigues** interviul acordat după meci radioului brazilian. Acesta a fost golul nr. 1 — cel care a deschis seria următoarelor 999...

**Putea Pele să realizeze mai mult de 1.000 de goluri pînă acum ?**

Iată o întrebare interesantă la care răspunde un avizat și competent personaj, colegul lui de națională, la întrecerile mondiale din 1958 și 1962, **Vava : „Dacă era cît de cît egoist, Pele avea acum la activ cel puțin 2.000 de goluri. Inegalabila sa artă de a dribla, de a fenta, de a șuta îl fac irezistibil pentru oricare apărare. Dar el nu ține să marcheze cu tot dinadinsul. De cîte ori un coechipier este mai bine plasat, mai sigur de reușită, va primi cu siguranță balonul de la Pele. Fără acest altruism remarcabil, nici Pagao, nici Toninho, nici Tostao și nici eu n-am fi ajuns golgeteri renumiți. Îi datorăm foarte mult din gloria noastră și, cu siguranță, jumătate din numărul golurilor pe care le-am reușit".**

Care au fost cele mai frumoase goluri reușite de brazilian ?

**Pele** s-a oprit la șapte dintre ele, pe care le precizează :

1. Acela marcat în meciul cu Țara Galilor, în seriile turneului final al C.M. din 1958, care a lansat **Brazilia** spre finală.

2. Al cincilea gol al **Braziliei,** contra **Suediei,** în finala C.M. din 1958, cînd a driblat absolut toată apărarea adversă și a intrat cu mingea în plasă.

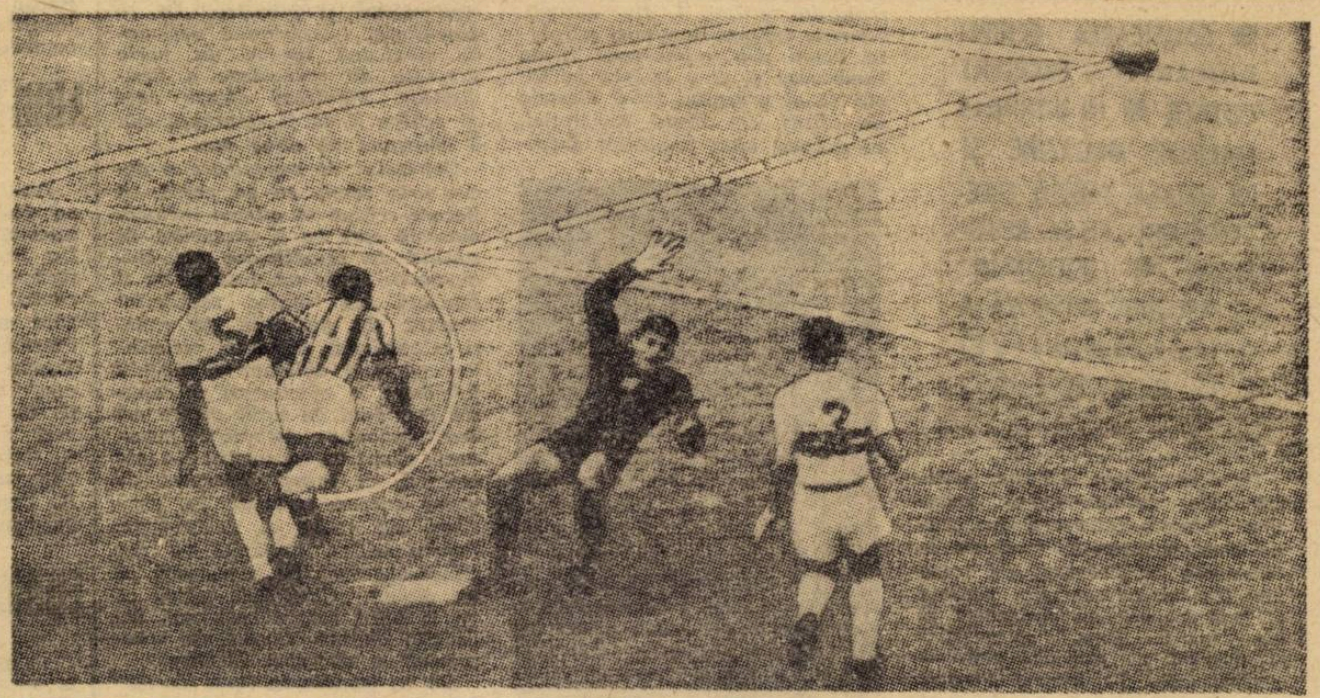

*Unul dintre cele OPT goluri reușite de PELE în partida cu BOTAFOGO din RIBEIRAO PRETO. Pe acesta il marchează cu capul, printr-un plonjon de o rară spectaculozitate.*

*Momentul final al fazei unicului gol din ultima partidă pentru calificare a BRAZILIEI, pe MARACANA, contra echipei PERULUI : PELE sare, cu mingea, și peste portar și se va opri în plasă...*

3. Golul din meciul cu **Benfica,** în finala **„Cupei intercontinentale"** (1962) cînd, de asemenea, n-a lăsat nici un apărător nedriblat.

4. Punctul reușit în partida de campionat cu **Juventus** (Brazilia) cînd a trecut de trei apărători și, jucînd mingea pe cap, a reușit să treacă și de portar și să intre în poartă fără ca mingea să cadă la pămînt.

5. Golul din finala **„Cupei AMSUD",** cu **Penarol,** la **Buenos Aires.**

6. Golul reușit în meciul de pregătire, cu reprezentativa **R. F. a Germaniei** (1966).

7. Punctul obținut în partida cu reprezentativa **Cehoslovaciei** tot în perioada de pregătire a C.M. 1966.

**Ce gol ar dori să marcheze Pele ?**

Un gol înscris din cercul de la centrul terenului, din pasa de începere a meciului sau a reprizei !

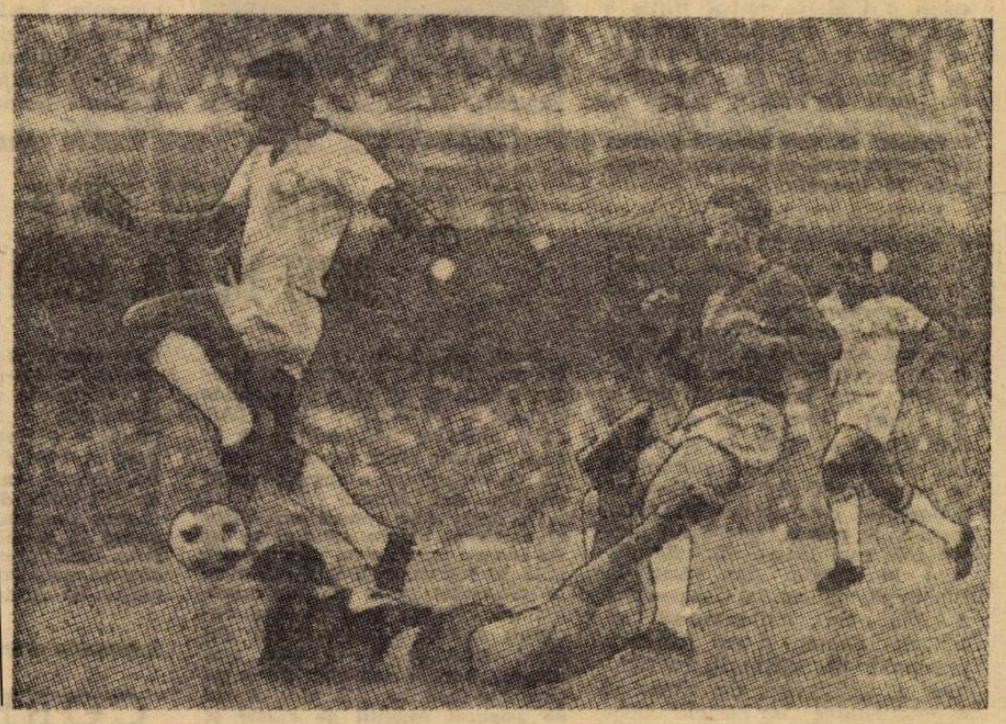

*Noul „BENEFICIAR" al „MAȘINII DE PASE" PELE, TOSTAO, își îmbrățișează celebrul coechipier, la cîteva momente după ce acesta a reușit singurul gol din partida cu PERU, consfințind calificarea BRAZILIEI pentru MEXIC. PELE răspunde atenției lui TOSTAO, dar privirea sa parcă transmite un sentiment de regret, dezolatului fundaș al selecționatei peruviene...*

## „CONTUL" GOLURILOR LUI PELE

| MECIURI | '56 | '57 | '58 | '59 | '60 | '61 | '62 | '63 | '64 | '65 | '66 | '67 | '68 | '69 | Total |
|---|---|---|---|---|---|---|---|---|---|---|---|---|---|---|---|
| Echipa națională (jocuri oficiale) | 0 | 2 | 9 | 11 | 4 | 0 | 8 | 7 | 2 | 9 | 5 | 0 | 4 | 7 | 68 |
| Campionat (finală) | 0 | 0 | 0 | 0 | 7 | 0 | 0 | 0 | 0 | 0 | 0 | 0 | 0 | 0 | 7 |
| Campionat (Sao Paulo) | 0 | 36 | 53 | 46 | 32 | 47 | 37 | 22 | 34 | 49 | 12 | 15 | 17 | 26 | 426 |
| Campionat (militar) | 0 | 0 | 0 | 14 | 0 | 0 | 0 | 0 | 0 | 0 | 0 | 0 | 0 | 0 | 14 |
| Cupa AMSUD | 0 | 0 | 0 | 0 | 0 | 0 | 9 | 7 | 0 | 9 | 0 | 0 | 0 | 0 | 25 |
| Cupă (Brazilia) | 0 | 0 | 0 | 2 | 0 | 7 | 4 | 6 | 7 | 2 | 2 | 0 | 0 | 0 | 30 |
| Cupă („Pedrosa"-Prata) | 0 | 4 | 8 | 6 | 0 | 9 | 0 | 14 | 3 | 5 | 0 | 9 | 12 | 12 | 82 |
| Internaționale, amicale club | 1 | 22 | 0 | 0 | 0 | 9 | 6 | 7 | 0 | 17 | 2 | 5 | 5 | 4 | 78 |
| Amicale interne | 1 | 1 | 13 | 46 | 31 | 35 | 33 | 19 | 16 | 16 | 19 | 24 | 1 | 15 | 270 |
| TOTAL PE ANI | 2 | 65 | 83 | 125 | 74 | 107 | 97 | 82 | 62 | 107 | 40 | 53 | 39 | 64 | 1 000 |


PROLETARI DIN TOATE TARILE, UNIȚI-VĂ !

FOTBAL

REVISTA SAPTAMINALĂ

Redacția și ad-tia : București, Bd. Mărăști 26, sectorul I, telefon 17.55.18

COLEGIUL DE REDACȚIE

**Constantin Chiriță, Ștefan Covaci, Gh. Dumitrescu, Pavel Marcu, Aurel C. Neagu** (redactor șef), **Angelo Niculescu, Andrei Rădulescu, Dumitru Tomescu, Stelian Trandafirescu** (redactor-șef adjunct), **Radu Urziceanu** (secretar general de redacție), **Emerich Vogl, Ion Voica, Ion Voinescu.**

Prezentarea grafică **Liviu Bobocea**

CORESPONDENȚĂ SPECIALĂ PENTRU REVISTA „FOTBAL"

# ÎN ACESTE ZILE, LA CIUDAD DE MEXICO

**● CALIFICAREA ECHIPEI ROMÂNIEI — EXCELENT COTATĂ ● ÎN VITRINELE MARILOR MAGAZINE ȘI PE URIAȘA TABELĂ ELECTRICĂ DIN „PIAȚA REVOLUȚIEI ● „CIOCÎRLIA" — MELODIA MASCOTĂ A REPREZENTATIVEI ROMÂNIEI**

*Intregul* Mexic *trăiește preliminariile* campionatului mondial. *Situația întrecerii din grupe este prezentată, încă de la începerea calificărilor, de toate ziarele; cinematografia, radioul și televiziunea au consacrat și ele spații largi competiției — întinsă pe întregul glob — pentru cele 14 locuri. Fiecare victorie din grupă s-a bucurat de veritabile sărbătoriri închinate echipei calificate și — deci — viitoare musafiră a* Mexicului. *In fața sediului Comitetului Olimpic, acea modernă clădire care găzduiește și Comitetul de organizare al celei de a IX-a ediții a* C.M. *la fotbal filfîie 6 drapele — drapelele primelor echipe care și-au înscris numele pe tabloul finaliștelor. La sfîrșitul lunii decembrie, odată cu stabilirea și a celei de a 16-a participante la întrecere, va avea loc solemnitatea înălțării celorlalte 10 drapele.*

*Calificarea echipei* României *a produs o impresie deosebită în capitala mexicană. Faptul că jucătorii români au reușit să elimine reprezentativa* Portugaliei *— foarte cunoscută și apreciată aici — îi acordă o deosebită prețuire.* „Formația României, care practică un fotbal de culoare latină, va aduce o contribuție de preț la spectacolul turneului final, *subliniază în comentarul său din* „Prensa" *cunoscutul comentator* Ruz. Unsprezecele român este unul dintre cele mai tinere din cîte vor veni în Mexic. Am văzut la București, cu ocazia Congresului A.I.P.S., un antrenament al echipei Dinamo și am fost impresionat de virtuozitatea tehnică a jucătorilor, de viteza și spontaneitatea lor. Forțele neuzate ale internaționalilor români le vor ajuta nemijlocit la acomodarea cu altitudinea. Cred că echipa României va figura printre revelațiile turneului final, ca reprezentantă a noului val din fotbalul mondial, alături de reprezentativele Belgiei, Marocului, Perului — formații mai rar întîlnite în ultima fază a campionatului lumii — dar cu atît mai dornice să-și facă un nume."

*Intre timp, minuțiosul plan de prezentare a finaliștelor se desfășoară. Drapelele, fanioanele și steguițele cu culorile* României *au fost comandate. Vitrinele marilor magazine, care realizează veritabile performanțe în materie de aranjament sau de idei publicitare, au montat tabele luminoase, afișe, panouri cu situația definitivă a clasamentului grupei I din* Europa. *Numele echipei* României *sclipește acum din numeroase firme luminoase și el a apărut pe locul 12 al uriașului tabel electric de afisaj din* Piața Revoluției, *în dreptul unui impozant drept-*

ERNESTO CISNEROS — titular al echipei **Mexicului** și... președinte de juriu muzical

*unghi, luminos și el, în culorile roșu-galben și albastru. La 10 decembrie, televiziunea națională mexicană începe un mare program de prezentare a finaliștelor. Fiecăreia dintre cele 16 echipe îi va fi rezervată cîte o emisiune de două ore.*

*Comitetul de organizare a decis, prin secția sa de presă, ca fiecare echipă să aibă o melodie mascotă care va fi transmisă de stațiile de amplificare ale stadioanelor unde va evolua, va fi difuzată cu multe săptămîni înainte, de posturile de radio și televiziune. Alegerea melodiilor, în mod obligatoriu melodii folclorice, o efectuează o comisie prezidată de unul dintre cei mai cunoscuți fotbaliști mexicani,* Cisneros, *specialist în ale muzicii, el însuși interpret de mare succes, prezent în emisiuni de radio și televiziune. Pentru echipa* României *s-a ales cunoscuta melodie, apreciată pe tot globul,* „Ciocîrlia". „Cred că va fi unul dintre cele mai îndrăgite cîntece lansate de campionat" *a declarat* Cisneros.

*De la jumătatea lunii decembrie se va intra în etapa pregătirii tragerii la sorți, prevăzută pentru 10 ianuarie. Așa cum s-a mai anunțat, mexicanii doresc ca acest eveniment să depășească tot ceea ce s-a realizat pînă acum, la acest punct.* „Va fi o sărbătoare de întîmpinare a turneului final, *a subliniat președintele Comitetului de organizare,* Guillermo Canedo. Va fi o primă întîlnire a globului cu Mexicul campionatului mondial 70."

**ARMANDO NUNEZ**

## LA C.M. 1970 MAI MULȚI ZIARIȘTI DECÎT LA J.O. 1968!

Dacă, aflîndu-te la Ciudad de Mexico, formezi numărul de telefon 5.66.21.55, ți se va răspunde prompt: **„MEXICO SETENTA"**, adică **„Mexico '70"**, pentru că la acest număr funcționează comisia de organizare a campionatului mondial din Mexic.

De fapt, este numai un oficiu al comisiei, pentru că aceasta își va începe activitatea propriu-zisă abia în februarie 1970 și va avea la dispoziție peste 200 de funcționari. **„Munca noastră — a declarat, recent, secretarul său general** ALATORRE — **este mai ușoară decît a comisiei de organizare a Jocurilor Olimpice. Avem de asigurat condiții de cazare și de activitate numai pentru 16 echipe, ceea ce înseamnă 352 de jucători, la care se vor adăuga circa 150 de însoțitori. Cele mai mari griji însă, ni le face presa".**

Intr-adevăr, după un calcul estimativ, care a ținut cont de acreditările sau solicitările exprimate pînă acum, se crede că la C.M. 1970 vor fi mai mulți ziariști și tele-radio-foto-reporteri decît la J.O.! Pînă în prezent, comisia de organizare — respectiv biroul de presă — a fost înștiințat de prezența a 1 800 de ziariști. Or, pentru aceștia, ca și pentru colegii lor fotografi, de la radio și televiziune din toate continentele, vor trebui luate măsuri pentru asigurarea instalațiilor și amenajărilor absolut necesare. De aici și afirmația lui Alatorre...

## PRONOSPORT

| | |
|---|---|
| 1. Dinamo Bacău — Rapid | 1 |
| 2. „U" Craiova — F. C. Argeș | 1 |
| 3. Crișul — Steaua | 1 |
| 4. Petrolul — Steagul roșu | 1 |
| 5. „U" Cluj — Jiul | 1 |
| 6. U.T.A. — Polit. Iași | 1 |
| 7. Farul — C.F.R. Cluj | 1 |
| 8. Cagliari — Bologna | 1 |
| 9. Fiorentina — Inter | x |
| 10. Lanerossi — Roma | x |
| 11. Lazio — Napoli | x |
| 12. Milan — Juventus | 1 |
| 13. Palermo — Sampdoria | 1 |

**CUPON DE PARTICIPARE**

**TROFEUL „FOTBAL '69"**

**acordat celui mai bun fotbalist român al anului**

1. . . . . .
2. . . . . .
3. . . . . .
4. . . . . .
5. . . . . .

Numele : . . . . . .

Adresa : . . . . . .

. . . . . .

. . . . . .

Acest cupon, completat citeț, se trimite pe adresa : **Revista Fotbal, bd. Mărăști nr. 26, sectorul 1, București,** pînă la data de 20 decembrie a.c.

Se va menționa pe plic **„Pentru anchetă".**

Cititorii care vor indica ordinea finală exactă a primilor cinci, așa cum va reieși din anchetă, **vor primi premii.**

## AU ÎNCEPUT TRATATIVELE DINTRE DINAMO BACĂU ȘI KILMARNOCK

**Intrucît jocurile optimilor de finală din „Cupa europeană a tîrgurilor" trebuie disputate pînă la 15 ianuarie și pentru că la noi s-ar putea ca vremea să fie nefavorabilă în ianuarie, Dinamo Bacău a făcut următoarele propuneri de date pentru meciurile cu formația scoțiană Kilmarnock: 17 decembrie în Scoția și 24 decembrie în România. Se așteaptă răspunsul clubului scoțian.**

## ARBITRI ROMÂNI APRECIAȚI PESTE HOTARE

Anul acesta, arbitri români au fost des solicitați la jocuri internaționale, amicale și oficiale. Un număr de 19 „cavaleri ai fluierului" au funcționat, la centru sau la tușă, în meciuri care au avut loc în Spania, Franța, Ungaria, Iugoslavia, Turcia, Bulgaria, Grecia, Polonia, Cehoslovacia, Israel și R. D. Germană. Dintre ei, cele mai multe partide au condus **A. Rădulescu — București, C. Nițescu — Sibiu** (ambii cîte 4), **A. Bentu — București, C. Bărbulescu — București și Gh. Limona — București** (3 jocuri). Ultimii au fost **C. Nițescu, Gh. Limona și C. Bărbulescu,** care au constituit brigada de la conducerea importantei întîlniri — retur — din „Cupa campionilor europeni" **St. Etienne—Legia Varșovia,** meci care — cum se știe — s-a încheiat cu o mare surpriză: Legia a învins cu 1—0. Presa de specialitate franceză a avut aprecieri frumoase la adresa arbitrilor români. Ziarul „L'Equipe", de pildă, a calificat drept foarte bun arbitrajul.

## FORMULĂ TOAMNĂ — PRIMĂVARĂ ÎN R.P.U.

In Ungaria discuțiile în jurul perioadei de disputare a campionatului, în cursul cărora s-au adus numeroase critici, au ajuns la o concluzie: revenirea la vechiul sistem de organizare, toamna — primăvara. Principalul argument adus în sprijinul acestei reveniri a fost, pe de o parte, comportarea nesatisfăcătoare a echipelor de club în întrecerile internaționale, iar pe de altă parte imposibilitatea de sincronizare a calendarului intern și internațional cu cel al majorității țărilor, unde campionatul are loc toamna — primăvara.

Revenirea se va face în 1970 printr-o formulă de tranziție care prevede disputarea a trei tururi: primăvara și toamna 1970 și primăvara 1971. In felul acesta nu va fi afectată participarea echipelor de club la cupele europene. In ediția 1970/71 vor participa echipele campioană și cîștigătoare a Cupei din 1969, iar în ediția 1971/72 învingătoarele din campionatul 1970/71.

**PRELIMINARIILE TURNEULUI U. E. F. A.**

## JUNIORII ROMÂNI: DEBUT PROMIȚĂTOR

Reprezentativa noastră de juniori a trecut cu bine primul examen din cadrul preliminariilor Turneului U.E.F.A. 1970. Jucînd la Gori, cu selecționata sovietică (învingătoare cu 3—0 asupra Poloniei), juniorii noștri au reușit un rezultat de egalitate (0—0), care constituie o bună performanță și, în același timp, le dă speranțe pentru viitoarele jocuri. Au jucat formațiile:

ROMÂNIA: Purcaru — Dobrău, Deheleanu, Sătmăreanu, Hajnal — Sandu, Sameș, Gligorie — Ghergheli, Helvei, Atodiresei.

U.R.S.S.: Cianov — Budzișvili (Damin), Mirzoian, Suev, Gevorkian — Zelenkii, Hisamutbinov — Petrosian, Grigoriev, Sevcenco, Blohin (Baidacinli).

CLASAMENTUL:

| | |
|---|---|
| 1. U.R.S.S. | 2 1 1 0 3—0 3 |
| 2. România | 1 0 1 0 0—0 1 |
| 3. Polonia | 1 0 0 1 0—3 0 |

Viitoarele meciuri ale juniorilor noștri: **Polonia—România** la 5 aprilie, **România—U.R.S.S.** la 19 aprilie și **România—Polonia** la 23 aprilie 1970.

## CORESPONDENȚII NOȘTRI TRANSMIT:

### DIN ZÜRICH

**REORGANIZAREA FOTBALULUI BOLIVIAN.** Intr-o scrisoare deschisă adresată tuturor factorilor responsabili ai fotbalului, guvernul bolivian anunță că a decis să se intereseze direct de reorganizarea acestui sport. In scrisoare se cere cluburilor să pună pe primul plan interesele echipei naționale care, prin rezultate deosebite și comportări apreciate, poate aduce un mare serviciu cunoașterii sportului bolivian în afara granițelor țării.

**ANGLIA — SEVERITATE MAXIMĂ IN SANCȚIUNI.** Cunoscutul jucător al lui **Manchester United, John Fitzpatrick,** a fost suspendat pe 8 etape de către federația engleză. Interesant este că fundașul lui **Manchester United** n-a comis un gest nesportiv extrem de grav care să-i fi atras eliminarea de pe teren. Dar el a primit trei avertismente de-a lungul a mai multor etape și, cum forul din **Londra** a decis să adopte o atitudine de maximă severitate față de jocul dur, a ajuns la această decizie, socotită cea mai gravă din întreaga istorie a fotbalului englez.

**ECHIPA IUGOSLAVIEI — DOUĂ MECIURI IN BRAZILIA.** Cu ocazia vizitei sale la **Belgrad,** selecționerul **Joao Saldanha** a discutat cu președintele federației iugoslave, **Kircianski,** asupra organizării a două partide **Brazilia — Iugoslavia,** în martie 1970, una la **Rio de Janeiro** și alta la **Sao Paulo.** Meciurile au fost perfectate, prin acordul scris al celor două federații.

**SE VA ORGANIZA TOTUȘI TURNEUL DE CONSOLARE C.M.?** Federația din **Atena** a reluat, prin invitații scrise adresate federațiilor europene ale căror echipe au fost eliminate din preliminarii, ideea organizării unui turneu de consolare care să se desfășoare exact în perioada disputării turneului final al C.M. Forul de specialitate din **Grecia** își asumă toate responsabilitățile de organizare și preconizează disputarea partidelor la **Atena** și **Salonic.**

**MARIO WIDMER**

### DIN BOLOGNA

**COLECTA PENTRU MILANI.** Implicat într-o serie de afaceri dubioase care au dus la deferirea sa instanțelor de judecată, fostul jucător al lui Internazionale — **Milani** — s-a adresat printr-o scrisoare foștilor coechipieri, solicitîndu-le ajutorul. Din inițiativa lui **Mazzola** s-a strîns suma de șase sute de mii de lire care a fost trimisă lui **Milani,** la Skopije, în Iugoslavia, unde se judecă procesul său. Prin depunerea acestei sume, fostul interist va fi absolvit de judecată, dosarul său fiind închis.

**JUCATORUL NR. 1 AL DANEMARCEI.** In urma unui larg referendum organizat în Danemarca, **Michaelsen** — centrul atacant al lui B.K. Copenhaga — a fost declarat fotbalistul nr. 1 al anului. De notat că alesul iubitorilor fotbalului din Danemarca a jucat de numai 7 ori în națională.

**PICCHI A SPUS ADIO FOTBALULUI.** Bravul **Armando Picchi,** cel care a jucat strălucit ca „libero" în marea echipă a lui Internazionale, a hotărît să abandoneze fotbalul activ. Fostul său club — Inter — și actualul său club — Varese — au decis să organizeze în comun sărbătorirea excelentului internațional, sărbătorire care va fi patronată de Federația de fotbal a Italiei. Președintele clubului Varese, **Borghi-junior,** a declarat că **Armando Picchi** va deveni directorul tehnic al acestui club la sfîrșitul actualului sezon, cînd **Liedholm** — directorul tehnic în funcție — va pleca la Juventus.

**IN FRANȚA DIN NOU „NU" CONCURSURILOR PRONO.** Propuse pentru a patra oară de către Ministerul Tineretului și Sportului, concursurile de pronosticuri sportive — care ar reprezenta o salvare a situației financiare a fotbalului francez — au fost din nou respinse de parlament.

**UN RECORD DE DURATĂ.** Partida **Juventus — Fiorentina,** din etapa de duminică a durat... **97** de minute. Din pricina numeroaselor întreruperi, dar și a proastei funcționări a cronometrului arbitrului. Primul său gol, echipa din Torino l-a înscris în minutul **49...** al primei reprize.

**CESARE TRENTINI**

**Pentru a vă asigura primirea revistei noastre cu regularitate,**
**Pentru a fi totdeauna bine informați asupra problemelor fotbalului intern și internațional,**

**ABONAȚI-VĂ LA REVISTA „FOTBAL" PE ANUL 1970**

**Abonamentele se fac la oficiile P.T.T.R., la factorii poștali și la difuzorii de presă din întreprinderi, instituții și școli.**

Redacția și administrația : bd. Mărăști nr. 26, București. Tiparul : I. P. Informația : str. Brezoianu 23—25

# TRIO-UL RAPID – DINAMO – „U" CRAIOVA ÎN LUPTA PENTRU ȘEFIA CLASAMENTULUI

## AZI TREI MECIURI IMPORTANTE PENTRU FRUNTEA CLASAMENTULUI: RAPID – PETROLUL, F. C. ARGEȘ – DINAMO BUCUREȘTI ȘI „U" CRAIOVA – STEAUA

Un voleu excepțional, cum puține credem că a reușit în cariera sa centrul atacant al feroviarilor bucureșteni, și trei goluri primite de nenorocosul tînăr portar Stana pe Dealul Copoului au avut ca prim efect schimbarea raportului de forțe din fruntea clasamentului. Rapid a urcat, în urma etapei de duminică, pe locul de onoare al primei noastre divizii; un loc pe care-l urmărește cu tenacitate din seara zilei de 28 septembrie cînd i-a fost smuls de către studenții craioveni, în urma confruntării directe de la Tg. Jiu. Și, trebuie să recunoaștem, Rapidul are toate șansele să devină „campioană de toamnă", punctul avans pe care-l are în momentul de față cîntărind greu în disputa indirectă cu Dinamo București și „U" Craiova. În sprijinul afirmației putem aduce și alte argumente. Unul dintre ele: „mexicanii" lui Nicușor obțin în acest final de sezon rezultate contradictorii în urma unor jocuri de scăzut nivel tehnic, prelungind (pînă cînd?) ieșirea din formă de după meciul cu Grecia. Să-i fi demobilizat într-atît semieșecul din fața fotbaliștilor eleni, sau la mijloc se află și alte cauze? Al treilea pretendent la șefia clasamentului, de fapt al doilea dacă ținem cont că are de disputat 2 partide acasă, este „U" Craiova, o echipă care pierde puține puncte pe propriul teren. Așa stînd lucrurile, n-ar fi exclus ca titlul acesta de campioană de toamnă să fie decis la golaveraj. Totul va depinde, în această eventualitate, de modul cum „așii" feroviarilor (presupunînd că învinge pe Petrolul), Răducanu — Lupescu — Dan se vor descurca în fața lui Dembrovschi et Co, duminică la Bacău. Minietapa de azi, miercuri, cu cele trei partide atractive de la București, Pitești și Craiova, va duce inevitabil la reducerea variantelor posibile. Oricum, trio-ul Rapid — Dinamo București — „U" Craiova, căruia s-ar putea să i se alăture F. C. Argeș, se află la ieșirea din turnantă. Care dintre aceste echipe va trece prima linia de sosire?

Etapa a 14-a ne-a oferit însă și alte cîteva constatări pe care le vom creiona în rîndurile de mai jos.

● Nivelul tehnic al multor partide lasă de dorit (Rapid — Farul, A.S.A. — „U" Cluj, C.F.R. — „U" Craiova), observîndu-se în același timp o alternanță de joc bun, joc slab, apoi iar joc acceptabil.

● Remarcăm revenirea Politehnicii, în ultimele două meciuri înscriind tot atîtea goluri cît în celelalte 12 partide. Avînd un golaveraj mai bun chiar și decît Dinamo Bacău, U.T.A., Petrolul, Farul — Politehnica are toate motivele să spere.

● Etapa de duminică s-a „evidențiat" și prin cel mai mic număr de goluri marcate de echipele care au jucat în deplasare: 1 gol (Crișul).

● Pe spezele „accidentului" Dinamo Bacău (alias Ghiță), Steaua devine echipa noastră cea mai eficace: a marcat 18 goluri în două meciuri.

**Laurențiu DUMITRESCU**

PETROȘANI: Apărătorii Crișului în luptă cu Ion Constantin, Naidin și Cotormani **Foto: Aurel DULA**

### ETAPA A XV-a (7 decembrie)

Craiova: UNIVERSITATEA — F.C. ARGEȘ
Constanța: FARUL — C.F.R. CLUJ
Oradea: CRIȘUL — STEAUA
Arad: U.T.A. — POLITEHNICA
Bacău: DINAMO — RAPID București
Ploiești: PETROLUL — ST. ROȘU
București: DINAMO — A.S.A. Tg. Mureș
Cluj: UNIVERSITATEA—JIUL

### CLASAMENTUL GOLGETERILOR

12 GOLURI: Tătaru II (Steaua).
11 GOLURI: Voinea (Steaua) — 3 din 11 m.
10 GOLURI: Dumitrache (Dinamo București) — 1 din 11 m.
9 GOLURI: Oblemenco („U" Craiova) — 1 din 11 m, Neagu (Rapid).
8 GOLURI: D. Ene (Dinamo Bacău).
7 GOLURI: Dobrin (F.C. Argeș) — 2 din 11 m, Győrfi (St. roșu).
6 GOLURI: Creiniceanu (Steaua), Lereter (U.T.A.), Florescu (St. roșu), Peronescu (Jiul).
5 GOLURI: Sălceanu (Dinamo București), Domide (U.T.A.), Adam („U" Cluj) — 1 din 11 m, Lupescu (Rapid), Dembrovschi (Dinamo Bacău) — 1 din 11 m, Nuțu (F.C. Argeș) — 1 din 11 m, Moldoveanu (Politehnica).

## ÎNSEMNĂRI DUPĂ PENULTIMA ETAPĂ A TURULUI

# VOR ȘTI BĂCĂUANII SĂ DEPĂȘEASCĂ „PUNCTUL CRITIC"? TREBUIE!

Fotbalul nu pierde ocazia să-și plaseze răutăcioasele-i feste și, duminică, a adăugat pe lista destul de lungă a „scorurilor neverosimile" din campionat, unul din acele atît de comentate „accidente" din viața unui club, care, fără să exprime diferențe reale de valoare, dar oglindind situații de moment, provoacă cele mai diverse reacții, ba chiar năruie, uneori, o muncă de ani de zile.

Cînd este vorba de 8—0, sau de scoruri apropiate, cu greu poți invoca fapte și detalii, care — realmente — au contribuit și ele la avalanșa de goluri și, deci, pot constitui o explicație, fără riscul de a provoca zîmbete. Într-un fel ar fi ca și cum ai spune că la 8—0 s-a ajuns pentru că primul gol s-a marcat din ofsaid...

De aceea, vom ignora cîteva amănunte importante din „visul urît al băcăuanilor", și ne vom opri asupra unor constatări pe marginea comportării sub așteptări a dinamoviștilor, într-un moment în care meciurile cu Killmarnock (Scoția) bat la ușă. Pe scurt:

● Echipa traversează, de cîteva etape, o perioadă de scădere a randamentului, raportat la posibilitățile ei reale, lucru care a mai fost subliniat de revista noastră și semnalat de unul din antrenorii federali. Fiind tînără și neavînd obișnuința programărilor de jocuri duminică-miercuri-duminică, ea resimte acum suprasolicitarea. Deci, atenție la recuperare și la gradarea viitoarelor antrenamente.

● Suportul moral al echipei pare foarte șubred. Echipa s-a descumpănit la 3—0 și s-a prăbușit la 4—0, cînd jocul său de ansamblu încă se menținea la nivelul partenerului.

● Maniera de joc, aplicată în deplasare, cu pase pe metru pătrat și liniile foarte apropiate, trebuie revizuită. În special în apărarea imediată, unde jocul cu „libero" nu pare corect asimilat, și la mijloc, unde abundă pasele scurte și laterale, fără cîștig de teren. Totul ușurează sarcina adversarilor, fie pentru a menține jocul cît mai departe de poarta lor, fie pentru a declanșa contraatacuri mai lesne și mai eficace.

● În formație să fie introduși jucători complet valizi. Dacă D. Ene n-a fost pus să joace (și bine s-a procedat), din cauza unei întinderi, nici portarul Ghiță nu trebuia să apere pentru că — și acest lucru ni l-au confirmat și jucătorul și antrenorii — nu era complet apt de joc (avea și el o întindere). Cu oricare din portarii de rezervă, poate că Dinamo Bacău n-ar fi primit opt goluri.

Recunoaștem, este un moment greu, de impas, pentru băcăuani, dar sperăm că conducerea, antrenorii și jucătorii vor face toate eforturile pentru a-l depăși și a readuce echipa pe linia ei de plutire. Gîndindu-ne la jocurile cu Killmanock — trebuie!

**Petre GAȚU**

# DE CE?

După terminarea primelor 45 de minute de joc, tov. Mera — președintele clubului Crișul — a venit în cabina arbitrilor. De ce? Să mulțumească celor trei cavaleri ai fluierului pentru imparțialitate. Unul dintre ei, Chiriac Manușaride, i-a făcut cunoscut că de la banca rezervelor Crișului i-au fost adresate cuvinte jignitoare. De ce? Tov. Mera a ridicat mirat din umeri. Nu știa de aceasta...

După numai 11 minute de la începerea reprizei a doua, Jiul a egalat și a luat conducerea prin DOUĂ GOLURI PERFECT VALABILE. De ce atunci antrenorul orădean Vlad și-a sporit noianul injuriilor la adresa arbitrilor? Obsedați de spectrul înfrîngerii, niște „amici" ai orădenilor au aruncat o sticlă pe teren. Pentru moment, derutat de fază, arbitrul de centru primind „trofeul" de la căpitanul echipei Crișul, Eugen Naghi, a întrerupt jocul. ERA HOTĂRÎT SĂ SANCȚIONEZE ECHIPA... GAZDĂ. Terenul îl invadaseră niște cetățeni. Dar cine erau ei? Niște orădeni de pe banca „rezervelor", depistați urgent de către organele de ordine. De ce au făcut asta? Evacuarea de pe teren a inginerului Viorel Strungaru a dus la proferarea altor înjurături din partea lui Suciu și a antrenorului Vlad. N-a scăpat de insulte nici observatorul federal C. Drăgulescu. De ce atunci proteste la eliminarea jucătorului Suciu?

Desfășurarea meciului a arătat că echipa orădeană are numeroase talente. Păcat că antrenorul lor i-a inhibat cu ideea că **în deplasare nu vor reuși să cîștige puncte datorită... arbitrilor** (sic!). Auzindu-l debitînd cu atîta patos sfinții din calendar, ne întrebăm ce-or învăța jucătorii de la „profesorul" lor?

Cînd, la sfîrșitul meciului, a reapărut tov. Mera în cabina antrenorilor și s-a lămurit asupra celor întîmplate, a mulțumit din nou arbitrului de centru C. Petrea. Plecînd a ridicat iar din umeri. De ce? O fi omul necăjit de înfrîngere? Poate. Dar de contribuția colaboratorilor săi în educarea jucătorilor, sigur!

**Liviu BOBOCEA**

## INVITAȚIE DIN TURCIA PENTRU STEAUA

*După încheierea sezonului oficial de toamnă, jucătorii Stelei vor urma obișnuitul program post-competițional, după care — la începutul anului viitor — își vor relua pregătirile. Pentru luna februarie, bucureștenii au în proiect o deplasare în Turcia de aproximativ 10 zile. Ei sînt în poziția unei invitații din partea clubului din Kaiseri, unde în prezent joacă Constantin și Jenei.*

### RESTANȚĂ ÎN DIVIZIA A

PETROLUL – STEAUA 0-0

PETROLUL: M. Ionescu 8 — Gruber 7, Bădin 9, Cringașu 7, Mocanu 8 — Iuhasz 7, Moraru 7 — Grozea 8, Dincuță 8, Cotigă 6, Sfîrlogea 6.
STEAUA: Suciu 8 (min. 78: Haidu) — Sătmăreanu 8, Hălmăgeanu 8, Dumitru Nicolae 7, Vigu 7 — Dumitriu III 7, Ștefănescu 6 — Pantea 6, Tătaru 8, Voinea 7, Creiniceanu (min. 10: Iordănescu 5).
ARBITRU: I. Rus (Tg. Mureș) 8.
LA TINERET-REZERVE: 1—8 (1—0). A înscris Dicianu.

| CLASAMENTUL | Puncte | MECIURI ACASĂ | MECIURI AFARĂ | MECIURI TOTAL | GOLURI ACASĂ | GOLURI AFARĂ | GOLURI TOTAL | Diferența |
|---|---|---|---|---|---|---|---|---|
| 1. Rapid București (2) | 18 | 6 5 1 0 | 7 2 3 2 | 13 7 4 2 | 15— 6 | 6— 5 | 21—11 | +10 |
| 2. Dinamo București (1) | 17 | 7 6 0 1 | 6 2 1 3 | 13 8 1 4 | 20— 7 | 6— 9 | 26—16 | +10 |
| 3. „U" Craiova (3) | 16 | 6 5 1 0 | 7 1 3 3 | 13 6 4 3 | 14— 4 | 5—10 | 19—14 | + 5 |
| 4. Jiul Petroșani (5) | 16 | 7 6 1 0 | 7 1 1 5 | 14 7 2 5 | 12— 3 | 8—15 | 20—18 | + 2 |
| 5. St. roșu Brașov (6) | 16 | 8 7 0 1 | 6 1 0 5 | 14 8 0 6 | 20— 7 | 3—16 | 23—23 | 0 |
| 6. Steaua București (10) | 15 | 7 4 1 2 | 6 2 2 2 | 13 6 3 4 | 26—10 | 10— 9 | 36—19 | +17 |
| 7. F.C. Argeș Pitești (8) | 15 | 6 5 0 1 | 7 1 3 3 | 13 6 3 4 | 20— 6 | 7—11 | 27—17 | +10 |
| 8. U.T. Arad (7) | 14 | 7 5 2 0 | 7 1 0 6 | 14 6 2 6 | 12— 3 | 6—18 | 18—21 | — 3 |
| 9. Dinamo Bacău (4) | 14 | 6 4 2 0 | 8 1 2 5 | 14 5 4 5 | 11— 4 | 8—20 | 19—24 | — 5 |
| 10. „U" Cluj (11) | 13 | 7 2 4 1 | 7 1 3 3 | 14 3 7 4 | 8— 6 | 8—10 | 16—16 | 0 |
| 11. Farul Constanța (9) | 13 | 7 5 0 2 | 7 1 1 5 | 14 6 1 7 | 13— 6 | 3—15 | 16—21 | — 5 |
| 12. Petrolul Ploiești (12) | 12 | 7 4 3 0 | 6 0 1 5 | 13 4 4 5 | 10— 6 | 4—11 | 14—17 | — 3 |
| 13. C.F.R. Cluj (14) | 11 | 7 4 2 1 | 7 0 1 6 | 14 4 3 7 | 7— 4 | 4—18 | 11—22 | —11 |
| 14. Politehnica Iași (15) | 10 | 7 4 2 1 | 7 0 0 7 | 14 4 2 8 | 12— 4 | 2—12 | 14—16 | — 2 |
| 15. Crișul Oradea (13) | 10 | 7 3 1 3 | 7 1 1 5 | 14 4 2 8 | 11—10 | 8—19 | 19—29 | —10 |
| 16. A.S.A. Tg. Mureș (16) | 8 | 7 3 2 2 | 7 0 0 7 | 14 3 2 9 | 9— 4 | 2—22 | 11—26 | —15 |

### CLASAMENTUL LA TINERET-REZERVE

| | | | | | | |
|---|---|---|---|---|---|---|
| 1. Crișul Oradea | 14 | 12 | 1 | 1 | 27—10 | 50,5 |
| 2. Dinamo Bacău | 14 | 9 | 0 | 5 | 36—18 | 45 |
| 3. Dinamo Buc. | 13 | 8 | 0 | 5 | 29—14 | 38,5 |
| 4. „U" Cluj | 14 | 7 | 2 | 5 | 22—19 | 34 |
| 5. U. T. Arad | 14 | 5 | 5 | 4 | 22—16 | 31 |
| 6. Steaua București | 13 | 6 | 3 | 4 | 20—20 | 31 |
| 7. St. roșu Brașov | 14 | 5 | 4 | 5 | 20—20 | 29 |
| 8. Farul Constanța | 14 | 5 | 4 | 5 | 18—21 | 28 |
| 9. Petrolul Ploiești | 13 | 5 | 3 | 5 | 15—15 | 25,5 |
| 10. Jiul Petroșani | 14 | 5 | 2 | 7 | 17—24 | 25,5 |
| 11. Politehnica Iași | 14 | 5 | 1 | 8 | 16—21 | 24 |
| 12. A.S.A. Tg. Mureș | 14 | 3 | 4 | 7 | 18—28 | 22 |
| 13. „U" Craiova | 13 | 3 | 5 | 5 | 15—18 | 21,5 |
| 14. F.C. Argeș Pitești | 13 | 3 | 4 | 6 | 11—19 | 18,5 |
| 15. C.F.R. Cluj | 14 | 2 | 6 | 6 | 12—23 | 18 |
| 16. Rapid București | 13 | 3 | 2 | 8 | 9—21 | 15,5 |

# NU VĂ INTERESEAZĂ TRICOUL NAȚIONAL PENTRU MEXICO '70?

Meciul de la 16 noiembrie cu reprezentativa Greciei a încheiat preliminariile noastre pentru C.M., dar, totodată, a dat startul pregătirilor pentru turneul final din Mexic. La ora cînd citiți aceste rînduri, federația discută liniile directoare ce vor trebui urmate în lunile ce se vor încheia la 31 mai 1970, antrenorul Angelo Niculescu este în căutarea celor 22 de „nume" pentru Mexic, iar revista noastră, pe lîngă propunerile de la pag. a 3-a privind programul competițional al primăverii lui 1970, vă prezintă, stimați cititori, părerile cîtorva „posibili" despre dorința lor de a completa lotul celor ce vor traversa Atlanticul...

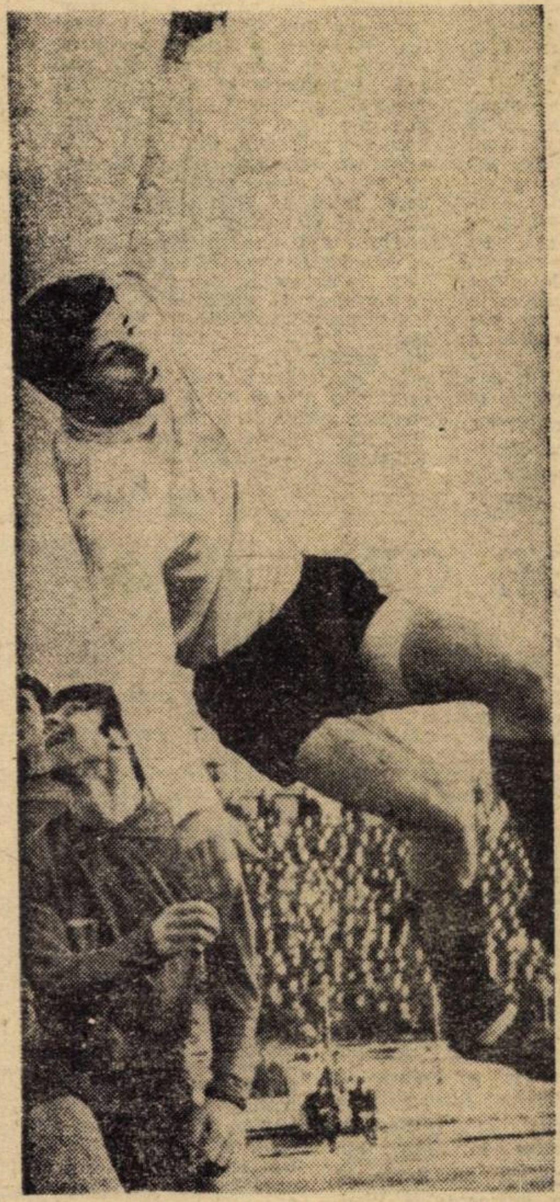

## CU OBLEMENCO, ÎNTR-O DISCUȚIE CARE L-A ÎNSUFLEȚIT

Cînd i-am spus de ce-l deranjăm din odihna dinaintea jocului cu C.F.R. Cluj (am făcut-o cu acordul lui Coidum și numai pentru 7 minute) Oblemenco s-a însuflețit. Era evident că discuția îi face plăcere.

*OBL.: Faptul că revista „Fotbal" nu m-a uitat, că asociați numele meu cu echipa națională, cu Mexico 70, este pentru mine un adevărat tonic. Mărturisesc, în acest sezon m-am consumat că n-am fost chemat la lot, mai ales că eu consider că am jucat bine și — ca probă — am fost cu regularitate bine notat. Am mers mai slab doar în ultimele două meciuri, cu Petrolul și la Brașov.*

REP.: Poți fi însă util echipei naționale în Mexic. Ai un fizic care te servește, joci bine cu ambele picioare, ai detentă și dai bine cu capul...

*OBL.: ...Și, cred eu, mi-am îmbogățit jocul, nu mă mai rezum doar la finalizare, acoper mai mult teren, caut să fac mai multe combinații...*

REP.: În plus, ai 24 de ani, te încadrezi și din acest punct de vedere în ambianța, în caracteristicile actualei echipe naționale...

*OBL.: ...Mai ales că am jucat de atîtea ori cu Deleanu, Dumitrache, Dobrin, Lucescu, Dembrovschi, Dinu, Radu Nunweiller Sătmăreanu. Cred că m-aș încadra de minune în atmosfera și în mentalitatea echipei. Aș vrea atît de mult să fiu și eu între ei... să joc cu Dobrin și cu Radu Nunweiller, iată un gînd care mă încălzește.*

REP.: Depinde, știi prea bine, numai de tine...

*OBL.: Aceasta-i adevărat; dar, iertați-mă, nu exclusiv. Mai ales acum, la sfîrșit de sezon. Cînd să mă mai impun pentru un lot care deși nu e oficial anunțat, e bine conturat în hîrtiile federației?...*

REP.: Poți începe chiar azi, de aici, de la Cluj. Și mai e meciul cu Steaua, cu F.C. Argeș.

*OBL.* (gînditor): *În definitiv, plecarea în Mexic e peste 5 luni... Da, da... Aveți dreptate. Încep chiar de azi.*

Și Oblemenco s-a ridicat ferm, a strîns mîna reporterului și s-a îndreptat spre... primul pas al „come back"-ului său: meciul de la Cluj, în care a primit nota 9.

Iar reporterul s-a gîndit că și Oblemenco a avut dreptate — cînd la o afirmație a sa — craioveanul a completat cu amărăciune: *„dar nu exclusiv"...*

**Radu URZIGEANU**

## V. OPREA: „NU VOI ÎNTREPRINDE NIMIC SPECIAL"

Pe Vasile Oprea, mijlocașul mai degrabă adaptat decît înnăscut, l-am interpelat în pragul vestiarului, la cîteva clipe după ce fusese supus obișnuitului masaj pregătitor. In timp ce asculta întrebările sau formulează răspunsurile, privirea sa te fixează cu o expresie inteligentă, iar buzele îi schițează un zîmbet abia perceptibil, suficient însă pentru a-i accentua și mai mult tinerețea chipului.

— Cum îți explici, Oprea, absența de pînă acum din echipa națională.

**— Simplu: evoluția mea, valoarea generală pe care am etalat-o m-au situat sub nivelul celor selecționați în lot.**

— Socotești totuși că întrunești calitățile unui jucător de lot?

**— Cred că da, deoarece dețin principalii parametri pentru selecție.**

— Te-aș ruga să-i enunți.

**— Provin dintr-un atacant sută la sută, cu calitățile și defectele lui. Imi place golul și simt tentația mereu de a mă apropia de poarta adversă.**

— Despre ce defecte e vorba?

**— Slaba rezistență la efort susținut și o scăzută capacitate defensivă (plasament, deposedare). Nu am reușit să remediez aceste deficiențe deoarece învățătura — sînt în anul V la Facultatea de științe economice — m-a solicitat mult.**

— Ți-ai definit punctele slabe și socotești că le poți elimina. Cum?

**— O bună parte din timpul meu liber o voi putea adăuga la cel pe care actualmente îl consacru pregătirii sportive, întrucît doresc din suflet să îmbrac tricoul echipei naționale. In acest sens nu voi întreprinde nimic special. Crezul meu este pregătirea conștiincioasă la club și-l voi respecta cu strictețe.**

**N. SOCOL**

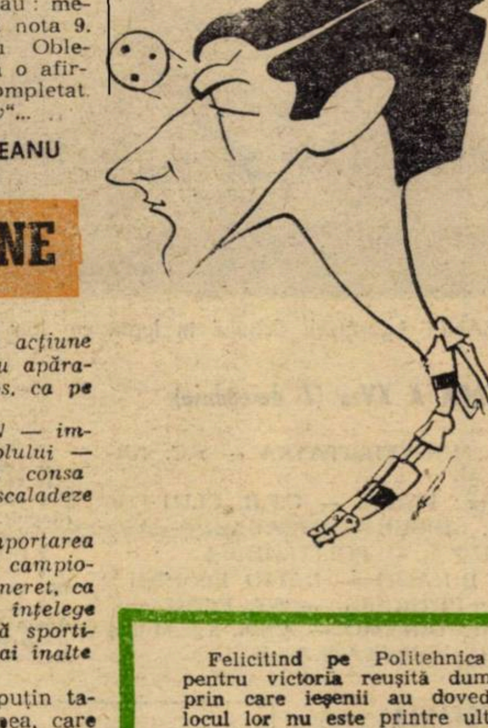

## NICULESCU: „NU EU FUG DE NAȚIONALĂ"

Printr-o amară ironie cerem portarului Niculescu părerea despre **„El și echipa națională"**, **în** ziua în care Dinamo București a pierdut cu **0—3** la Iași avînd în poartă pe un junior, Stana. Vă mai amintiți? Pentru portarul Coman, Dinamo București a cedat echipei F.C. Argeș pe Niculescu, Nuțu și Ivan. De ce? Pentru ca echipa de 18 karate a dinamoviștilor bucureșteni să aibă și un portar de aceleași karate, pentru ca acum „nucleul echipei naționale" să fi fost fericit să aibă la Iași pe Niculescu, refuzat atunci.

Fără îndoială portarul Niculescu este o revelație în acest campionat, printre primii 3—4 portari ai sezonului.

**— De ce nu apari în nici un lot reprezentativ?**

— Nu eu fug de națională, ci antrenorii federației fug de mine...

Intr-adevăr, Niculescu nu a figurat nici la „tineret", nici la „olimpici", nici în „lotul mare". Deși în poarta echipei F.C. Argeș face minuni.

**— Cum crezi că ai reuși să te impui mai mult în fața selecționerilor?**

— Nu aș putea lucra mult mai mult decît lucrez acum. Îmi place să apăr, mă pasionează poarta, știu cînd apăr bine, o simt din manifestările colegilor, ale tribunelor și sînt în stare să dau fotbalului nostru mai mult. Aștept ziua cînd unul din antrenorii loturilor reprezentative mă va chema să mă încerce. Aștept un turneu pentru a mi se da posibilitatea să arăt ce știu. Aștept de mult să fiu chemat...

**— Tricoul național este deci un miraj?**

— Pentru mine da și voi face tot ce îmi stă în putință pentru a-l îmbrăca măcar într-un amical!

Ochii lui Niculescu ard de dorința consacrării pe care, după comportarea de pînă acum, credem că o merită...

**I. N.**

## BĂDIN, UN NUME CARE SE IMPUNE

*Conformație de atlet desăvîrșit, rivalizind cu reprezentările statuare tăiate în marmura vechilor greci, privire ageră, luminată de pasiunea pentru sportul care i-a deschis calea afirmării și a unor împliniri visate încă din anii copilăriei.*

*Pînă mai ieri, un necunoscut, unul din zecile de mii de slujitori ai sportului rege. Azi un nume care începe să se impună, cu fiecare joc, cu fiecare acțiune chiar, încleștîndu-și forțele pentru apărarea culorilor echipei care l-a scos, ca pe atîția alții, din anonimat.*

*La vîrsta de 22 de ani, BĂDIN — impetuosul fundaș central al Petrolului — privește cu încredere spre piscul consacrării fotbalistice, hotărît să-l escaladeze etapă cu etapă, pas cu pas.*

*Mi-a confirmat acest lucru comportarea sa constant bună din jocurile de campionat și ale echipei naționale de tineret, ca și modul conștiincios în care înțelege să-și organizeze regimul de viață sportivă, pentru a putea atinge cele mai înalte performanțe.*

„Mă consider un jucător mai puțin talentat decît alții din generația mea, care au reușit de altfel să guste din cupa împlinirilor. În schimb, însă, socotesc fotbalul ca pasiunea mea cea mai mare și mă străduiesc în orice moment să nu o dezmint. Joc din plăcerea de a juca și sufăr ori de cîte ori nu reușesc să-mi realizez intențiile în teren. Mă pregătesc cu conștiința pe care ți-o impune datoria față de tine și de colectiv. Îmi doresc să ajung un jucător adevărat și de aceea nu văd un obstacol în sacrificiile pe care ți le pretinde la un moment dat sportul preferat. Calificarea echipei noastre la turneul final din Mexic deschide incontestabil o nouă perspectivă în calea afirmării oricărui fotbalist. Și nu este nici un secret că și gîndul meu se îndreaptă către unul din tricourile tricolore care ar însemna de fapt recunoașterea valorii și răsplata pregătirii pentru oricare din cei chemați să reprezinte țara în întrecerea celor mai bune echipe din lume. În ceea ce mă privește, „momentul Mexic" a fost declanșat. Aceasta înseamnă cinci luni de antrenament intens, de renunțări și... speranțe pe care cred că nu le voi înșela în final"

**M. I.**

## DUMITRU ȘI 4 „DACĂ"

*O calitate preponderentă la tînărul mijlocaș al Rapidului este cu siguranță CALMUL; afirm cu mîna pe inimă aceasta fiindcă l-am urmărit în situații care, de regulă, dezlănțuie valuri de emoție. L-am văzut înaintea jocului de debut, la Pitești. Parcă era de cînd lumea între Dan,* Dumitriu II *și* Ion Ionescu... *M-am aflat alături de el într-un interviu la televiziune. Văzusem oameni în vîrstă — cu experiența aparițiilor în public — consumînd două batiste spre a potoli din sudoarea, curgînd valuri-valuri, a tracului din minutele precedînd intrarea în emisie.* Dumitru *— de neurnit din calmul lui — se interesa de amănuntele tehnice ale pupitrului de regie...*

*Pentru fotbal, pentru meciurile-vacarm, pentru lupta ce o dai în vulcanele numite stadioanele jocurilor de amploare, faptul acesta a ajuns la [...] de prețios ca arta de a stăpîni balonul. De care nu-i deloc străin* Dumitru. *Cineva spunea că rapidistul dispune de o calitate, cu atît mai prețioasă pentru un mijlocaș, că se acomodează la fel de bine cu postura de half ofensiv, dar poate da un randament egal dacă i se cere să „penduleze", cu pronunțat rol defensiv, în fața propriei linii de fundași. Posesor al unei precise „mașini de pase" la lungă distanță, el poate deveni omul-cheie al unui meci jucat pe contraatac.*

*Acesta, ar fi în cîteva rînduri,* Dumitru, *omul care a impresionat în multe meciuri și nu numai la* Rapid, *ci și în echipele de juniori și — recent — în aceea olimpică. Acesta este* Dumitru *care a făcut cunoștință cu primul lot, deocamdată, doar prin apariția pe o adresă trimisă la F.I.F.A. cu „cei 22" pentru meciul cu* Portugalia. *Ce crede el despre veritabila intrare în „prima linie"?*

— „Simt că pot să fac pasul cel mare în lotul pentru Mexic. Cum? DACĂ nu voi întrerupe seria de jocuri bune din sezonul de toamnă. DACĂ voi înțelege obligațiile ce le am, dar și dacă voi fi înțeles (n. n. Dumitru *face aluzie la un recent diferend cu clubul său în care — după opinia noastră — „ambele părți" au procentul lor de vină*). DACĂ voi fi convocat la meciurile de verificare ale „posibililor". DACĂ voi trăi numai și numai pentru împlinirea acestui vis, nerealizat de mii și mii de jucători dinaintea mea: să joc într-un campionat mondial!"

*Ce-am putea adăuga? De cît urarea ca* Dumitru *să sară, convingător și sigur, peste toate cele patru „dacă"...*

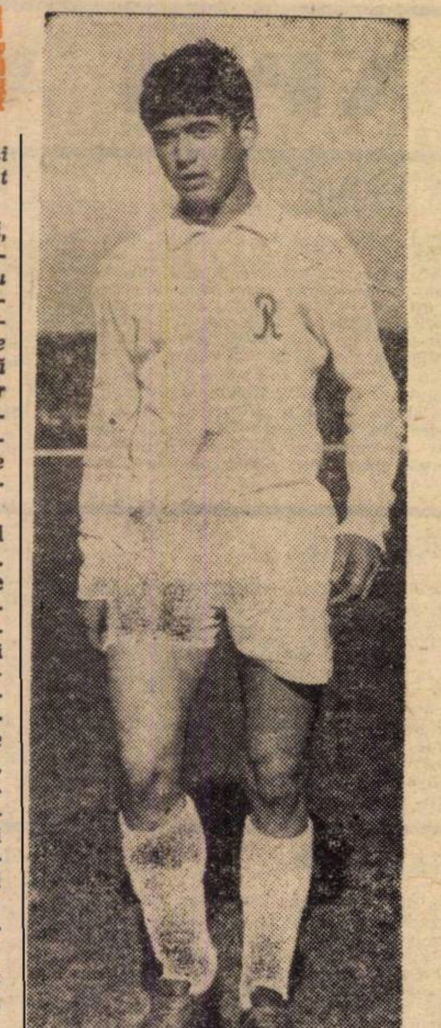

**Eftimie IONESCU**

## GYŐRFI: „MĂ SIMT ÎNTR-O EXCELENTĂ DISPOZIȚIE DE JOC"

Ce ochi strălucitori avea Györfi după meciul cu U.T.A., la cabină! Cîtă bucurie se putea citi pe fața lui! Îl surprinsesem în momentul cînd Valentin Stănescu îl îmbrățișa cu căldură pentru golul înscris, ca și pentru jocul bun făcut. Un prilej cum nu se putea mai nimerit de a ataca tema interviului de față.

— După cît știu, cîndva ai făcut parte din echipa olimpică care a evoluat în America de Sud, apoi ai fost selecționat pentru meciul cu Italia de la București. De atunci pare-se că a trecut cam multă vreme de anonimat. Nu te tentează să îmbraci tricoul echipei naționale?

*— E visul fiecărui fotbalist. Dar pînă ajungi acolo trebuie să tragi cu dinții la antrenamente și jocuri ca să îmbraci, mai întîi, în permanență propriul tricou la club. Este principiul care m-a călăuzit în acest sezon. Mai simplu spus, fac tot ce-mi stă în putință să mă remarc, ca să fiu remarcat de alții.*

— [...] dosebire între Györfi, să zicem, de anul trecut și cel de azi?

*— Multe! Cel de azi e mai bătăios, este într-o excelentă dispoziție de joc, are o condiție fizică pentru două meciuri la un loc, nu mai face acele întinderi și șutează mai precis la poartă! Niciodată n-a marcat 7 goluri într-o jumătate de campionat, niciodată n-a fost notat atît de bine de cronicari.*

— Cum se explică acest salt calitativ?

*— E așa de simplu... Totul este format din părticele ale muncii antrenorilor mei, ale seriozității mele, ale modului de viață ordonat pe care-l respect cu strictețe. Și dacă va veni acea zi în care antrenorul mi mă va anunța că mîine trebuie să fiu prezent la lot, fiți siguri că eforturile mele se vor înzeci, că Görfi va munci pe brînci pentru a îmbrăca cu responsabilitate tricoul național.*

**S. T.**

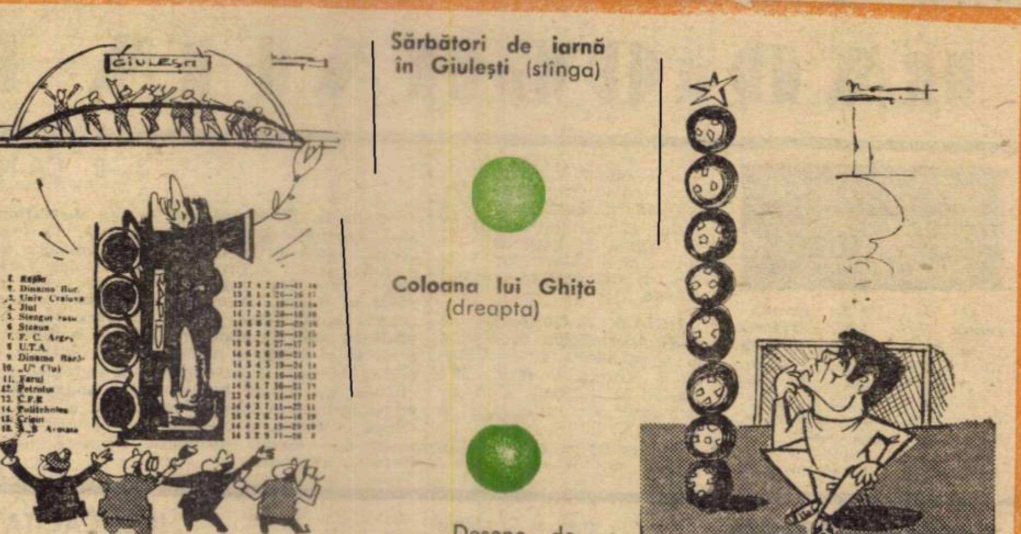


Sărbători de iarnă în Giulești (stînga)

Coloana lui Ghiță (dreapta)

Desene de
NEAGU RADULESCU

# 261 DE ȘUTURI — 19 GOLURI!

Eficacitatea — individuală sau colectivă — reprezintă, în vocabularul fotbalistic, o noțiune al cărei sens se identifică aproape cu rațiunea de bază a întrecerii sportive, în virtutea căreia învingătorii, egalii sau învinșii se înscriu periodic în ierarhia comportărilor exprimată de clasamente. Apreciată în general, după criteriul cantitativ al golurilor înscrise, ca și după ritmicitatea care o condiționează calitativ în timp, **eficacitatea exprimă indiscutabil gradul de pregătire al unei echipe și, în ultimă instanță chiar, valoarea ei reală.** Evident că pentru a stabili cu exactitate aceste dimensiuni valorice — exclusiv pe seama indicelui de eficacitate — datele unei singure etape de campionat sînt mai puțin concludente. Și totuși, dacă ne referim la unele insuficiențe cronice din fotbalul nostru, precum și la o anumită inconstanță în ceea ce privește atitudinea față de spiritul ofensiv și modul său de concretizare, înregistrările efectuate de redactorii revistei, în partidele celei de-a 14-a etape, ne pot oferi o serie de elemente care contribuie indiscutabil la evidențierea unor adevăruri de care este bine să țină seama atît jucătorii, cît și tehnicienii noștri. De aceea, să dăm cuvîntul cifrelor:

Din primul tabel desprindem mai întîi faptul că numărul total al golurilor reprezintă o cifră extrem de redusă, dacă avem în vedere că opt din cele 19 goluri au fost înscrise de o singură echipă, Steaua. **Un număr de nouă formații, dintre care și două gazde, n-au marcat nici un punct, iar la activul echipelor în deplasare apare numai golul Crișului!** In general, gazdele se mențin și în această etapă pe linia tradițională a spiritului ofensiv stimulat de avantajul terenului propriu. Cu două excepții însă: Universitatea Craiova la Cluj și U.T.A. la Brașov.

### OGLINDA ETAPEI

In ceea ce privește repartizarea procentuală a loviturilor la poartă, **menționăm cifra de numai 7% a golurilor înscrise, față de totalul loviturilor, ca și aceea de aproximativ 40%, reprezentînd o precizie sub nivelul pretins unor formații din prima divizie.** In nota unei comportări nesatisfăcătoare la jocurile susținute în deplasare, Dinamo București continuă să rămînă, și după jocul de la Iași, un mare semn de întrebare, un exemplu greu de explicat al neputinței de valorificare a adevăratelor potențe de care dispun componenții lotului său.

| ECHIPE | ȘUTURI | | | |
|---|---|---|---|---|
| | AFARĂ | PE POARTĂ | ÎN GOL | TOTAL |
| STEAUA | 22 | 10 | 8 | 40 |
| DIN. Bacău | 9 | 4 | 0 | 13 |
| JIUL | 9 | 9 | 2 | 20 |
| CRIȘUL | 5 | 6 | 1 | 12 |
| RAPID | 10 | 7 | 1 | 18 |
| FARUL | 9 | 4 | 0 | 13 |
| C.F.R. Cluj | 3 | 7 | 0 | 10 |
| „U" Craiova | 9 | 7 | 0 | 16 |
| POLITEHN. | 13 | 3 | 3 | 19 |
| DIN. Buc. | 6 | 3 | 0 | 9 |
| A.S.A. Tg. M | 9 | 5 | 0 | 14 |
| „U" Cluj | 3 | 6 | 0 | 9 |
| F.C. ARGEȘ | 16 | 10 | 3 | 29 |
| PETROLUL | 8 | 5 | 0 | 13 |
| ST. ROȘU | 7 | 5 | 1 | 13 |
| U.T.A. | 7 | 6 | 0 | 13 |
| TOTAL GENERAL | 145 | 97 | 19 | 261 |

Tabelul de jos reprezintă repartiția șuturilor la poartă, în funcție de o serie de indici care scot în evidență unele aspecte calitative și amplasarea tactică a execuțiilor tehnice. Remarcabil apare faptul că **numărul loviturilor din afara careului de 16 m (173) este în raport de aproape 2/3 din totalul general și că forța execuțiilor înclină spre intensități tari și foarte tari, deși aceasta se realizează, evident, în detrimentul preciziei.** In sfîrșit, consemnăm că numărul celor 191 de șuturi, reprezentînd rezultatul finalizării unor situații de joc din acțiune ar putea fi îmbunătățit atît pe seama reducerii loviturilor la momente fixe, dar mai ales prin renunțarea la sistemul centrărilor imprecise care, în majoritatea cazurilor, exprimă efecte ale unui joc lipsit de orizont.

Concluzii? Antrenorii și jucătorii echipelor noastre trebuie să înțeleagă în primul rînd că **lupta pentru îmbunătățirea eficacității exclude din capul locului tutela factorului „întîmplare"** și că, pornind de la acest adevăr, calea cea mai sigură a reușitei depline o constituie indiscutabil pregătirea individuală și colectivă la nivelul cerințelor jocului modern.

**Mihai IONESCU**

| DETALIILE LOVIT. / ECHIPE | DISTANȚA | | INTENSITATEA | | | SITUAȚIA TACTICĂ | | | TOTAL |
|---|---|---|---|---|---|---|---|---|---|
| | I | II | F.T. | T. | S. | A. | L.L. | C. | |
| STEAUA | 22 | 18 | 9 | 19 | 12 | 35 | 3 | 2 | 40 |
| DIN. Bacău | 10 | 3 | 2 | 7 | 4 | 10 | 2 | 1 | 13 |
| JIUL | 12 | 8 | 4 | 7 | 9 | 12 | 2 | 6 | 20 |
| CRIȘUL | 5 | 7 | 3 | 4 | 5 | 7 | 2 | 3 | 12 |
| RAPID | 14 | 4 | 3 | 8 | 7 | 12 | 2 | 4 | 18 |
| FARUL | 6 | 7 | 2 | 1 | 10 | 6 | 4 | 3 | 13 |
| C.F.R. | 8 | 2 | 1 | 7 | 2 | 9 | — | 1 | 10 |
| „U" Cv. | 11 | 5 | 1 | 10 | 5 | 14 | 1 | 1 | 16 |
| POLITEHN. | 11 | 8 | 3 | 7 | 9 | 16 | 2 | 1 | 19 |
| DIN. Buc. | 6 | 3 | — | 6 | 3 | 7 | 1 | 1 | 9 |
| A.S.A. | 13 | 1 | 5 | 8 | 1 | 11 | 1 | 2 | 14 |
| „U" Cluj | 8 | 1 | 3 | 6 | — | 8 | — | 1 | 9 |
| F.C. ARGEȘ | 18 | 11 | 5 | 13 | 11 | 21 | 2 | 6 | 29 |
| PETROLUL | 9 | 4 | 3 | 7 | 3 | 11 | — | 2 | 13 |
| ST. ROȘU | 11 | 2 | 1 | 9 | 3 | 8 | 5 | — | 13 |
| U.T.A. | 9 | 4 | 1 | 9 | 3 | 4 | 2 | 7 | 13 |
| TOTAL GENERAL | 173 | 88 | 46 | 128 | 87 | 191 | 29 | 41 | 261 |

LEGENDA I = DIN AFARA CAREULUI; II = DIN INTERIORUL CAREULUI; F.T. = FOARTE TARE; T = TARE; S = SLAB; A = DIN ACȚIUNE; L.L. = DIN LOVITURI LIBERE; C = DIN CENTRĂRI

# DINAMO BUCUREȘTI ÎN DEZECHILIBRU

Felicitind pe Politehnica Iași pentru victoria reușită duminică, prin care ieșenii au dovedit că locul lor nu este printre ultimele clasate, să ne îndreptăm atenția spre Dinamo București, această formație care dă mai mult de jumătate din efectivul naționalei și ar putea fi de talie europeană. **Ar putea fi,** subliniem, dacă pe lîngă valorile existente în liniile sale de mijloc și de atac, ar prezenta și o apărare la fel de bună. Dar, așa cum s-a prezentat duminică compartimentul defensiv... (Am putea spune, duminică de duminică, pentru că cele mai multe modificări ale formației, Nicușor aici le-a făcut).

In plus, la Iași, această echipă s-a prezentat cu un portar debutant, cu o pregătire generală nefinisată pentru acest post atît de important de ultim apărător. Stana, căci despre el este vorba, va putea fi un bun apărător al buturilor dinamoviste, dar deocamdată nu este apt pentru Divizia A. Am înțeles rațiunea care a făcut ca portarul Coman să stea pe tușă (a... dispărut de marți din București, găsit la Pitești a revenit București vineri și a ajuns [...] Iași simbătă). Dar nu putem înțelege de ce Dinamo nu are în lot încă un portar de valoare. De ce nu-l are? Pentru că s-a renunțat mult prea ușor la Datcu, [...]rat pe club că, astă-primăvară Coman îi era totuși preferat [...]ciuda escapadelor sale. Alt portar Dinamo nu avea decît la juniori; pe Stana și Oprea. Putea [...]tima altul? Probabil că erau [...]etendenți, dar Dinamo nu are [...]ptul, pe timp de un an, conform unei hotărîri luată de F.R. Fotbal la începutul campionatului să transfere nici un jucător, pentru că nu i-a dat dezlegarea în termen lui Ion Constantin. Și așa, plecînd Datcu, Dinamo a rămas numai cu Coman. In schimb, la Universitatea Craiova sînt patru jucători care se bat pentru tricoul cu nr. 1: Gaboraș, Oprea, Papuc și Pilcă!

A pune însă victoria ieșenilor numai pe seama lipsei lui Coman (Dinamo ar fi pierdut, poate, și cu alt portar) este greșit. Pentru că la Iași, întreaga formație dinamovistă s-a comportat departe de valoarea sa. Discutind cu antrenorul Nicușor, acesta era de părere că oboseala acumulată de-a lungul preliminariilor campionatului mondial, coroborată cu suita duminică-miercuri-duminică din campionat, a marcat vizibil echipa, i-au redus randamentul. El ne dădea exemplul partidei Dinamo—U.T.A. (6—0), disputată înaintea jocului cu Grecia și în care echipa din șos. Ștefan cel Mare se comportase la înălțimea prestigioșilor ei componenți, în contrast cu meciul cu C.F.R. Cluj (jucat după intîlnirea de la 16 noiembrie) cînd... noroc cu autogolul lui Bretan! De asemenea, își manifesta nemulțumirea pentru programarea unui joc atît de important ca cel cu Rapid la numai trei zile după meciul cu Grecia care a solicitat atît de mult pe jucătorii săi și din punct de vedere fizic dar și nervos, contribuind la actuala scădere de formă a echipei. În același timp însă, cu franchețea care l-a caracterizat întotdeauna, Nicușor nu a uitat să adauge (gîndindu-se la Lucescu, Ghergheli, Dinu și mai puțin la Dumitrache, bolnav între timp) că *„imediat ce pleacă de la lot și iau 2—3 zile libere, jucătorii își deregleaza viața, pierd tot ce au acumulat între timp"*.

Care ar fi ieșirea din acest impas? Nicușor vede o soluție în rediscutarea, împreună cu forul de specialitate, a relațiilor club—F.R.F., relații care — pe lîngă forma bună pe care clubul trebuie s-o asigure jucătorilor din echipa națională — trebuie să prevadă mai multă înțelegere din partea federației pentru interesele cluburilor.

Firește, un punct de vedere care ar putea constitui un subiect de discuții pentru viitor.

**M. T.**

# RADIOGRAFIA ETAPEI A 14-A

## STEAUA—DINAMO Bacău 8—0 (2—0)

AU MARCAT : **Sătmăreanu** (min. 17), **Tătaru** (min. 32, 46 și 57), **Negrea** (min. 68), **Voinea** (min. 79 și 89), **Manea** (min. 80).

STADIONUL „23 August", teren bun, soare dar rece, spectatori circa 5 000.

STEAUA : Haidu 8 — Sătmăreanu 8 (min. 83 : Cristache), Hălmăgeanu 8, D. Nicolae 8, Vigu 7 — Negrea 7, Ștefănescu 5 (min. 46 : Dumitriu III 7) — Pantea 6, Dumitriu III (min. 46 : Tătaru 8), Voinea 8, Tătaru (min. 46 : Manea 7).

DINAMO : Ghiță 4 — Kiss 4, Nedelcu 5, Velicu 5, Comănescu 4 — Vătafu 5, Duțan 6 (min. 58 : Panait 5) — Pană 5, Dembrovschi 8, Rugiubei 4, David 5.

ARBITRU : **Gr. Birsan** (Galați 9).

### 8—0, CA-N 1956 LA BACĂU

**Primele 10—15 minute — joc de tatonare, lent, anost, care nu prea prevestea ceva bun. Nici deschiderea scorului în min. 17 (Sătmăreanu, care a reluat în poarta goală o minge greșit respinsă de Ghiță la un corner) n-a lăsat să se întrevadă deznodămîntul din repriza a doua. Golul a înviorat jocul Stelei, care treptat a pus stăpînire pe meci, dar nici dinamoviștii, deși descumpăniți oarecum de golul primit, nu au depus armele, nici chiar după golul al doilea. Dimpotrivă, Dinamo a fost de două ori pe punctul de a marca : min. 38 — „cap" Dembrovschi (singurul care și-a onorat prezența) de la 6 m lîngă aceeași bară de unde în min. 43 Haidu va scoate o minge deviată de Vigu la un șut al lui Pană. Dar a venit min. 46 și Ghiță a primit un gol gratuit, mingea trecînd pe sub el. Din acest moment, întregul mecanism al oaspeților s-a dereglat și în primul rînd cel defensiv, care s-a prăbușit, deschizînd un fel de bulevard la capătul căruia se găsea și un Ghiță neputincios (intrat în joc cu o întîrziere). Astfel că scorul a luat proporțiile celui din 1956, cînd — la Bacău, de data aceea — C.C.A. a cîștigat tot cu 8—0 ! O victorie care nu comportă nici un fel de comentarii, dar eșecul provoacă legitimă îngrijorare înaintea partidelor Kilmarnock — Dinamo Bacău... (P. G.).**

### La tineret-rezerve : 2—4 (1—1)

AU MARCAT : **Iordănescu** și **Rotaru**, respectiv **Volmer, Tr. Popescu, Neumayer** și **Ciugarin** (autogol).

STEAUA : Gabriel — Diță, Ciugarin, Mirăuță (eliminat în repriza a doua), Rotaru — Dumitru Ștefan, Stoica (Tepeluș) — Belea, Culda, Iordănescu, Nistor.

DINAMO : Fugaciu (Verșanschi) — Bogdan, Hriței, Naumceff, Maghiar — Volmer, Cernat — Neumayer, Tr. Popescu, Sinăuceanu, Gall.

ARBITRU : **D. Ghețu** (București).

## A.S.A. Tg.M.—„U" Cluj 0—0

STADIONUL „23 August", timp frumos, dar rece, teren alunecos, spectatori aproximativ 4 000.

A.S.A. : Bay 8 — Șleam 6, Dondoș 6, Toth 5, Czako 6 — Șiko 5, Ciutac 5 — Caniaro 7 (min. 70 : Balint 4), Naghi 7, Trăznea 5, Lucaci 6.

„U" : Moldovan 8 — Crețu 7, Pexa 8, Solomon 9, Cîmpeanu 7 — Anca 7, Oprea 7 (min. 65 : Adam 6) — Uifăleanu 5 (min. 46 : Bungău 6), Munteanu I 6, Mustățea 7, Barbu 6.

ARBITRU : **Ștefan Birăescu** (Timișoara) 10.

### INEFICACITATE... INEFICACITATE...

**Meciul a început mai mult decît promițător, primele 10 minute conturîndu-ne impresia că vom asista la înscrierea multor goluri. Frecvența șuturilor, ca și tăria lor, încununînd acțiuni de cîmp rapide și clare, reprezentau un argument puternic în acest sens (min. 1 — Trăznea șut tare peste bară ; min. 5 — centrare Lucaci, rezolvată cu corner ; min. 6 — Barbu șut din 16 m urmat de un șut al lui Uifăleanu de la 3 m blocat de Șleam ; min. 8 Naghi — șut tare pe lîngă poartă ; min. 9 — Munteanu șut de la 20 m pe lîngă bară). După cum se vede, lipsea precizia loviturilor de poartă, așteptată să apară din clipă în clipă sub forma ei ideală — înscrierea golurilor. Spre deziluzia tuturor, asemenea deziderat general nu s-a înfăptuit și, în plus, elementele pozitive inițiale (ritm, tehnicitate, cursivitate) au pălit și ele treptat, meciul rezumîndu-se în continuare la o dispută a nervilor în care clujenii s-au dovedit mai tari. Ei s-au apărat fără greșeală și au contraatacat periculos, fiind chiar la un pas de a obține victoria în min. 78 prin Barbu care nu a reușit să reia cu capul de la 5 m, o minge centrată excepțional de Adam. (N. S.).**

### La tineret-rezerve : 1—4 (1—1)

AU MARCAT : **Iordache** (3), **Pripici**, respectiv **Lungu.**

A.S.A. : Nae — Aldea, Balasz, Stînga, Lokodi — Siklodi, Varadi — Lungu, Dodu (Szilaghi), Mocanu (Dayko), Fazekaș.

„U" : Negru — Ielciu, Mihăilă, Fanea, Codreanu — Südy, Neșu — M. Munteanu (Gall), Nichiti, Iordache, Pripici.

ARBITRU : **Andrei Tudor** (Sibiu).

## RAPID—FARUL 1—0 (0—0)

A MARCAT : **Neagu** (min. 56).

STADIONUL GIULEȘTI : timp senin, dar friguros ; spectatori 10 000.

RAPID : Răducanu 8 — Ștefan 7 (min. 65 : Pop 7), Lupescu 9, Dan 9, Greavu 6 — Dinu 7, Dumitru 8 — Năsturescu 5 (min. 46 : Petreanu 6), Angelescu 6, Neagu 7, Codreanu 7.

FARUL : Ștefănescu 8 — Antonescu 6, Stoica 7, Mareș 7, Botea 6 — Tănase 7, Koszka 9 — Sasu 5, Badea 7, Tufan 5, Kallo 5 (min. 65 : Ologu 5).

ARBITRU : **Al. Alexe** (Rm. Vîlcea) 7.

### O „GHIULEA" SEMNATĂ NEAGU...

**Rapidul a început meciul cu Farul sub presiunea a două apăsări : tradiția partidelor cu constănțenii, care nu-i era prea favorabilă, și contractarea cursei spre primul loc al clasamentului ce-i surîdea (și i-a și surîs !) prin perspectivele etapei. N-ar fi lipsit de importanță să adăugăm, ca o primă explicație a modului reușit cum Farul s-a apărat multă vreme și a scorului limită la care au învins giuleștenii, că dimensiunile stadionului rapidist (la limita inferioară a lățimii) constituie un atu pentru oaspeți care au probleme mai puține în a-și organiza o apărare aglomerată. Dar nu numai în aceste împrejurări de ordin secundar stă explicația acestui doar 1—0 reușit de actualul lider. Pe de o parte buna funcționare a frontului central al defensivei Farului, bine sprijinită de Koszka, iar pe de alta lipsa de spontaneitate a atacanților feroviari în momentul-cheie al oricărui atac, pasa decisivă, au făcut ca scorul să rămînă alb pînă în minutul 56 cînd, reluînd fără ezitare, cu forță și precizie, o minge ce s-a scurs către el dintr-un duel aerian Stoica — Lupescu, Neagu a marcat golul ce reprezenta justiția. Pentru că, chiar dacă a efectuat o partidă sub nivelul acelei reușite evoluții din întîlnirea cu Dinamo, Rapidul a meritat cu prisosință victoria, în pofida unui viguros final al constănțenilor, soldat cu o „bară" a lui Tufan. (Ef. I.)**

### La tineret-rezerve : 3—0 (0—0)

AU ÎNSCRIS : **Paraschiv** și **Strat II** (2).

RAPID : Rămureanu — Ploscaru, Cojocaru, Mușat, Ciucă — Mărdărescu, M. Stelian — Paraschiv (Strat II), Strat I, Adam, Ioniță.

FARUL : Popa — Enache, Spau, Ibiș, Stoica — Simion, Constantinescu — Girip II, Pavel, Biliboacă, Ghiță.

ARBITRU : **Constantin Costică** (București).

## POLITEHNICA—DINAMO Bucureşti 3—0 (2—0)

AU MARCAT : **Contardo** (min. 8), **Moldoveanu** (min. 74), **Marica** (min. 89).

STADIONUL „23 August", teren alunecos, timp excelent, aproximativ 10 000 spectatori.

POLITEHNICA : Constantinescu 8 — Pall 8, Ianul 8, Alecu 8, Romilă 9 — Contardo 9, Andrioaie 7 — Lupulescu 6 (min. 70 : Marica 9), Cuperman 8, Moldoveanu 8, Goleac 7.

DINAMO : Stana 6 — Crăciunescu 4, Pîrvu 5, Stoenescu 7, Ștefan 7 — Ghergheli 4, Dinu 4 (min. 46 : Sălceanu 7) — Pîrcălab 5, Nunweiller VI 6, Dumitrache 6, Lucescu 5.

ARBITRU : **Emil Vlaiculescu** (Ploiești) 9.

### UN 0—3 USTURĂTOR

**Jucătorii de karate ai lui Dinamo București, osatura echipei naționale, au fost într-o derută totală duminică, în fața Politehnicii. Jucînd simplu, în viteză, bărbățește, cu pase în adîncime, șutînd la poartă ori de cîte ori se ivea ocazia, studenții au reușit o victorie aplaudată, care (acum, în final de sezon...) le-a redat încrederea în forțele proprii. În schimb, Dinamo, folosind cu preferință pasele laterale, „ultra"-scurte, sterile, fără scop tactic, de cele mai multe ori la jucătorii prost plasați, a înghebat uneori dantelării fotbalistice repede puse la zid de apărătorii (uneori prea „decișI") ai ieșenilor.**

**În min. 8 Contardo, unul dintre cei mai activi jucători, șutează extrem de puternic de la 20—25 m (așa cum avea s-o facă de încă 7—8 ori în decursul jocului) și mingea trece pe sub debutantul Stana, oprindu-se în plasă. Jocul se îndîrjește, devine nervos, fauluriile se repetă la interval de secunde, se ratează de o parte și de alta. Odată cu introducerea lui Sălceanu, atacul lui Dinamo se mișcă mai bine, dar... Moldoveanu urcă scorul la 2—0 (min. 74) și Marica îl pecetluiește la 3—0 (min. 89), profitînd tot de o greșeală a lui Stana. (M. T.).**

### La tineret-rezerve : 1—3 (0—0)

AU MARCAT : **Doru Popescu** (2), **Haidu**, respectiv — **Ailoaiei.**

POLITEHNICA : Cizic — Chihaia (Hanceruc), Grigore, Moldoveanu II, Sofian — Alloaiei, Simionaș (Romilă III) — Incze IV, M. Iordache, Dănilă (Simionaș), Ștefănescu.

DINAMO : Lalciu — Petrică, Drăgan, Popescu, D. Mocanu — Ganță, Moldoveanu — Sandu, Doru Popescu, Ion Nicolae, Haidu.

ARBITRU : **Al. Constantinescu** (Galați).

## C.F.R. Cluj—„U" Craiova 0—0

STADIONUL Municipal, timp rece, teren alunecos, spectatori aproximativ 5 000.

C.F.R. : Cristea 8 — Dragomir 6, Cojocaru 8, Soos 7, Roman 7 — Stîncel 7, Bretan 7 — Schwartz 5 (min. 60 : Țegean 7), M. Popescu 6, Soo 7, Petrescu 6.

„U" : Oprea 9 (min. 82 : Papuc) — Niculescu 6, Mincă 7, Popa 7, Velea 6 — Strîmbeanu 5 (min. 68 : Deselnicu 6), Ivan 7 — Martinovici 7, Niță 7, Oblemenco 9, Bălan 7.

ARBITRU : **Gh. Popovici** (București) 9.

### CRAIOVENII ÎN LUPTĂ CU... BARELE !

**După un debut bun al gazdelor, care inițiază două frumoase acțiuni de atac, inițiativa în joc trece de partea craiovenilor. Oblemenco și Ivan întreprind atacuri periculoase și în minutele 12, 24 și 31 șuturile lor întîlnesc bara. În min. 35 portarul Oprea se remarcă respingînd spectaculos o bombă a lui Marian Popescu pentru ca 3 minute mai tîrziu să fie rîndul lui Martinovici să rateze. A fost o repriză în care Universitatea a jucat mai bine și în care își putea crea un avantaj important.**

**După reluare (min. 46) din nou mare ocazie de gol la poarta C.F.R.-ului (balonul trimis de Oblemenco, cu capul, întîlnește bara !). Deși vădit influențat de terenul noroios, jocul place prin eforturile depuse de cei 22 de jucători, mai ales că și acțiunile feroviarilor sînt acum mai legate. La mijlocul reprizei secunde, Cristea are o intervenție salvatoare pentru ca în final C.F.R. să domine autoritar. În min. 69 Oprea apără un șut din apropiere al lui Stîncel. Pînă la sfîrșit, atacă insistent clujenii, dar ei nu pot modifica scorul (deși excelentul Oprea părăsește terenul accidentat) și întîlnirea se încheie cu un rezultat egal care-i nedreptățește pe oaspeți, dacă judecăm meciul în raport cu fazele create de fiecare echipă la poarta adversă. (R. U.).**

### La tineret-rezerve : 3—0 (0—0)

AU MARCAT : **Naghi** și **Boșoteanu.**

C.F.R. : Nagel (Stîncel II) — Popovici, Bălțan, Crecan, Gavrilă — Man, Moldovan — Deceanu, Naghi, Banc, Mihaly.

„U" : Pîlcă — Leoveanu, Țană, Tița, Popescu — Bălosu, Rădulescu — Stanciu, Tacoi, Boșoteanu, Deliu.

ARBITRU : **S. Marian** (Sighișoara).

## STEAGUL ROȘU—U.T.A. 1—0 (0—0)

A MARCAT : **Györfi** (min. 48).

STADIONUL TINERETULUI, timp friguros, teren alunecos, spectatori aproximativ 8 000.

STEAGUL ROȘU : Adamache 10 — Ivănescu 8, Jenei 7, Olteanu 8, Rusu 8 — Pescaru 8, Cadar 6 — Necula 7, Florescu 6, Balint 7, Györfi 9.

U.T.A. : Gornea 8 — Birău 7, Bacoș 8, Pojoni 6, Broșovschi 7 — Petescu 6, Lereter 8 — Șehiopu 6 (min. 78 : Sima), Axente 8, Domide 9, Fl. Dumitrescu 7.

ARBITRU : **V. Dumitrescu** (București), 10.

### DOUĂ PUNCTE, CU EMOȚII

**Greu, foarte greu au cucerit brașovenii cele două puncte în fața echipei U.T.A. Chiar în min. 1 Lereter i-a trimis o excelentă pasă lui Domide, însă Adamache a salvat așa cum numai el știe s-o facă. Gazdele construiesc atacuri după atacuri dar nu pot trece de apărarea arădeană și din alte motive : pe Györfi și Necula nu-i lansează nimeni ; se folosesc prea multe pase laterale. U.T.A. răspunde simplu, în adîncime, mai ales pe traseul Axente — Lereter — Domide, cei mai buni și mai activi oameni ai echipei. Se munceșie mult în teren. În min. 36 Lereter sprintează sec în careul mic, dar Jenei pune acolo „un picior de aur" și... corner. După două minute Pescaru pasează lui Necula, dar acesta, cu o execuție defectuoasă ratează o mare ocazie de gol. La reluare în min. 48 Pescaru îl lansează în adîncime pe Györfi. Brașoveanul cîștigă sprintul cu Birău și Gornea nu poate opri deschiderea scorului. Cîteva minute de presiune a gazdelor încălzesc tribunele. Urmează apoi loviturile excelente cu capul ale lui Domide (min. 51 și 52), dar Adamache apără senzațional. U.T.A. încearcă cu disperare egalarea. N-o realizează nici măcar în min. 90 cînd Lereter, de la numai 2 m de poartă, reia incredibil peste bara transversală. (S. T.).**

### La tineret-rezerve : 1—0 (0—0)

A ÎNSCRIS : **Orovitz.**

STEAGUL ROȘU : Olteanu — Golanu, Grecea, Hetrea, Petrică — Lupuțan, Sică — Gilmeanu, Iambor, Tarcu (Grozea), Orovitz.

U.T.A. : Moricz (Bătrîna) — Kiss, Schwartz, Ghiriea, Bodea — Vastag, Naghi — Pecican, Regep, Iancu, Dobay.

ARBITRU : **Constantin Iofciu** (București).

## F.C. ARGEȘ—PETROLUL 3—0 (1—0)

AU MARCAT : **Circiumărescu** (min. 4), **Crîngașu** (autogol min. 55) și **Nuțu** (min. 68).

STADIONUL „1 MAI" ; timp friguros ; teren bun ; spectatori aproximativ 8 000.

F.C. ARGEȘ : Niculescu 8 — Pigulea 7, Olteanu 9, Vlad 8, Ivan II 7 — Prepurgel 8, Ștefănescu 8 (min. 83 : Roșu) — Nuțu 8, Circiumărescu 7, Radu 7, Jercan 8.

PETROLUL : M. Ionescu 7 — Gruber 7, Bădin 8, Crîngașu 6, Mocanu 8 — Juhasz 6, Moraru 6 — Alexiu 5 (min. 46 : Cotigă 6), Dincuță 6, Sfîrlogea 5, Stănescu 5 (min. 75 : N. Ionescu).

ARBITRU : **Aurel Bentu** (București), 9.

### METAMORFOZA BETONULUI

**Obligați de împrejurări să joace ultimele trei etape în deplasare (Iași, București și Arad) și cu săraca agoniseală a punctului ciupit de la Steaua, piteștenii au așteptat partida cu Petrolul în speranța evadării din chingile unei obișnuințe ce amenința să identifice preferințele de circumstanță pentru adoptarea „betonului" cu inerția caracteristică spiritului eminamente defensiv. Am avut astfel prilejul să urmărim — ca efect al unei evidente metamorfoze în concepția de joc — cum slujitorii încă neconvinși ai betonului argeșan s-au răzbunat pe ceasurile de umilință îndurate în deplasare, în fața propriei lor porți, obligîndu-și de astă dată adversarul să suporte rigorile înfrîngerii pe fondul unei apărări disperate.**

**Petrolul — plătind încă tribut tinereții lipsită de experiență — a apărut ca o pasăre fără aripi, ametită de virtejul unor atacuri care au frînt-o cu ajutorul propriilor ei slăbiciuni. La capătul unui joc în care a învins înainte de toate spiritul ofensiv, F.C. Argeș a adăugat celor două puncte acumulate în clasament și o notă de optimism necesară valorificării în partidele următoare a adevăratelor potențe de care dispune în prezent. (M. I.).**

### La tineret-rezerve : 1—0 (0—0)

A ÎNSCRIS : **Țurcan.**

F. C. ARGEȘ : Ariciu — Angheliina, Gh. Marcel, Cîrstea, Mățăoanu — Basarabescu, Pană — Nedelcu, Barbu, Țurcan, Georgescu.

PETROLUL : M. Constantin — Coman, Tudor, Grecu, Berindei — Kozarek, Mitroi — Niculescu, Stroe, Ciucu, Dicianu.

ARBITRU : **Vasile Toma** (București).

## JIUL—CRIȘUL 2—1 (0—1)

AU MARCAT : **Cociș** (min. 10), **Peronescu** (min. 52) și **Tonca** (min. 56).

STADIONUL JIUL : teren mai întîi înghețat, apoi moale și alunecos ; timp noros ; spectatori — 2 000.

JIUL : Stan 6 — Talpai 8, Georgescu 6, Stoker 6, Tonca 8 — Marinescu 6 (min. 46 : Achim 6), Sandu 8 — Peronescu 7, Ion Constantin 6, Cotormani 6, Naidin 7.

CRIȘUL : Catona 5 — Balogh 7, Sărac 6, E. Naghi, 8, Popovici 7 — Ceaușu 7, Dărăban 5 (min. 74 : Kun II 6) — Suciu 5, Harșani 6 (min. 85 : Tomeș), Kassai 9, Cociș 7.

ARBITRU : **C. Petrea** (București) 10.

### JIUL CÎȘTIGĂ DUPĂ 0—1

**Început spectaculos, datorită jocului alert al oaspeților. În minutul 10, Kassai — primind o pasă de la Dărăban — trece elegant pe lîngă „spectatorii" Georgescu și Stoker și trimite mingea cu capul în bară. Revenit în teren, balonul este reluat în gol — tot cu capul — de către Cociș. După șase minute, Harșani — din colțul careului mare — trage un șut năprasnic pe lîngă poartă și, poate, pe lîngă... victorie. Impulsionată de galerie, echipa Jiului își aduce aminte că este gazdă. În minutul 21 Naidin trage spre poarta goală, dar mingea întîlnește piciorul lui Balogh. Chiar în primul minut de după pauză, Suciu face o spectaculoasă șarjă, dar Stoker „îi suflă" mingea în extremis. Minutul 50 încălzește tribunele : Naidin trage, dar Popovici degajează de pe linia porții. Minutul 52, tribunele fierb. La un corner bătut de Sandu, Constantin prelungește mingea spre Peronescu, care — cu capul — egalează. Minutul 56, vacarm ! Cotormani face o cursă pe extremă, centrează în fața porții, Naidin luftează dar Tonca — venit din urmă ca un bolid — marchează golul victoriei. Jocul este întrerupt pentru două minute datorită incidentelor provocate de oaspeți și în urma cărora Suciu este eliminat. Atacurile au în continuare un singur sens : poarta Crișului. Dar apărarea sobră a oaspeților iese victorioasă și datorită lui I. Constantin și „proaspătului" Achim, prea lenți sau individualiști. (L. B.).**

### La tineret-rezerve : 0—1 (0—0)

A MARCAT : Arnoțchi.

JIUL : Tudora — Moroiu (Stanciu), Todea, Dobrescu, Mihăilescu — Nădășan, Costinaș — Chelemen, Grizea, Baicu, Diaconescu.

CRIȘUL : Baumgartner — Botoș, Cocoș, Bulc, Lucaci — Beldea, Birta — Marcovici, Mihăltan, Arnoțchi, Ungur.

ARBITRU : **C. Pop** (Hunedoara).

**Meciul s-a jucat la Lonea.**

# RAPID — LIDER DE TOAMNĂ

**De la stînga la dreapta în picioare, primul rînd :** M. BĂRBULESCU (antrenor), DAN COE, LUPESCU, RĂMUREANU, RĂDUCANU, MUȘAT, PETREANU, N. CRISTESCU (antrenor) ; **rîndul doi :** ȘTEFAN, NASTURESCU, ȘTRAȚ, CODREANU, MAZURACHIS, ANGELESCU ; **rîndul de jos :** GREAVU, POP, NEAGU, DUMITRU, DINU și MARIN STELIAN.

**Foto : S. BRAȘOVEANU**


PROLETARI DIN TOATE ȚĂRILE, UNIȚI-VĂ !

# FOTBAL

REVISTĂ SĂPTĂMÎNALĂ

ANUL IV

185

MIERCURI 10 DECEMBRIE 1969

12 PAGINI

2 LEI


## CE VOR FACE ECHIPELE DIVIZIONARE A ÎN VACANȚA DE IARNĂ

*16 răspunsuri la 3 întrebări, în paginile 6—7*

## AUTOGOL ÎN MINUTUL 90!

CRAIOVA. Așa a fost bătut portarul **Niculescu** de propriul său apărător **Olteanu !** Tabela de marcaj arăta 2—2, și „U" Craiova primea cadou, un punct nesperat de la piteșteni !

- MEXICO, LA „ORA LUI JUANITO"
  O AMPLĂ PREZENTARE A ECHIPEI GAZDĂ A TURNEULUI FINAL AL C. M.
- INTERVIU CU ANGELO NICULESCU, DUPĂ MECIUL CEHOSLOVACIA-UNGARIA
- 7 JUCĂTORI AU PRIMIT TITLUL DE „MAESTRU AL SPORTULUI"

SE APROPIE DE ÎNCHIDERE ANCHETA NOASTRĂ PENTRU DESEMNAREA CELUI MAI BUN FOTBALIST ROMÂN AL ANULUI !

**CINE VA CÎȘTIGA TROFEUL FOTBAL '69 ?**

COMPLETÎND ȘI DV. CUPONUL DIN PAG. 12, PUTEȚI OBȚINE UN FRUMOS PREMIU

# NU VĂ INTERESEAZĂ TRICOUL NAȚIONAL PENTRU MEXICO '70?

**In numărul trecut am publicat primul grupaj de convorbiri ale redactorilor noștri cu jucători susceptibili de a face parte din lotul reprezentativ pentru turneul final al C.M. sau chiar din echipa națională.**

**Continuăm azi această suită, adresîndu-ne altor cinci fotbaliști :**

## CANIARO :

## „NU VOI MAI LĂSA TIMPUL SĂ TREACĂ...“

Pe fondul valoric, cam cenușiu, al formației A.S.A. Tg. Mureș, ATILA CANIARO este una dintre puținele luminițe a cărei strălucire are încă timp să sporească pentru a deveni o stea veritabilă. Are timp, îi spun, pentru că la cei 18 ani ai săi Caniaro se află de-abia în anticamera realizării sale ca fotbalist desăvîrșit.

Tînărul extrem dreapta al formației din Tg. Mureș, mă privește însă puțin contrariat, dacă nu chiar dezaprobator.

**— Deși sînt foarte tînăr, optica personală despre întrebuințarea timpului, mi-a format-o mica mea experiență de viață. De la juniorat la lotul reprezentativ de tineret am ajuns foarte repede, aproape fără să-mi dau seama că valoric nu progresasem suficient. A urmat, firesc, deziluzia amară ce ți-o crează comportarea nesatisfăcătoare. Lăsasem timpul să treacă prea ușor pe lîngă mine...**

Caniaro tace o clipă, două, cu gîndul — îmi dau seama — la tema principală a discuției noastre, apoi reia firul întrerupt.

**— In intenția mea reală de a intra în vederile selecționerilor, pornesc tocmai de la înțelesurile acestei concluzii. Nu voi mai lăsa timpul să treacă. Cei 18 ani ai mei, dragostea cu care sînt înconjurat, aprecierile favorabile din presă, mă îndatorează într-atît, încît ambiția mea sportivă primordială este creșterea valorică corespunzătoare cerințelor lotului reprezentativ. Sînt hotărît să nu mă dezmint.**

**N. SOCOL**

## NEAGU :

## „CÎT MAI REPEDE, ÎNTRE CEI 11“

O statură ideală pentru postul cel mai avansat în liniile „inamice“ : forță, vigoare, joc de cap excelent, deplina cunoaștere a „artei dresajului“ mingii cu ambele picioare ; vîrsta ideală a apariției pe rampa de lansare numită „consacrare“. Iată-l pe centrul atacant, al **Rapidului** în cîteva cuvinte. Ce-i mai trebuie spre a se realiza total ? Acea hotărîre supremă de a se desprinde, de a zbura... Cei care i-au urmărit îndeaproape pașii începutului știu că **Neagu** a avut ceea ce se numește un debut nefericit, legat mai mult de împrejurările nefavorabile ale unor meciuri-cheie pentru el de cît de nereușite ale tînărului jucător produs, ca atîția alții, de generoasa pepinieră a **Giuleștiului**. Lui **Neagu** i-au trebuit mai multe starturi. Acum îl aflăm iarăși în plină cursă. Ne-o dovedesc aparițiile în reprezentativa olimpică — unde a devenit un indispensabil titular, pion de bază al tacticii lui Mărdărescu. A cunoscut — întretimp — și clipele așteptării pe banca rezervelor naționalei. Pe cînd între cei 11 ?

**— „Cît mai repede, dacă ar fi după mine...“, ne spune Neagu. Mai am însă de cucerit deplina apreciere a selecționerilor. M-ar avantaja, firește, și o schimbare de așezare a atacului, cu două veritabile vîrfuri. Atunci, pentru două posturi sînt cere mai mulți candidați și șanscle mele ar crește...“**

— Și care sînt candidații tăi ?

**— „Unul îl știți : Dumitrache. Al doilea ar fi Oblemenco...**

— Dar al treilea ?

**— „Vă las pe dvs. să-l notați“.**

Și noi o facem, scriind cu majuscule : NEAGU.

**— ef. i. —**

## OLTEANU :

## „TRADIȚIA TRICOULUI ONORAT DE BARBU MĂ OBLIGĂ“

Întîlnirea dintre **F. C. Argeș** și Petrolul tocmai se încheiase și jucătorii ambelor echipe se îndreptau grăbiți spre vestiare. In urma tuturor, călcînd agale peste gazonul cu urme proaspete de crampoane, o siluetă părea că întîrzie voit momentul părăsirii locului disputei. O ultimă „escală“ la marginea terenului — ca și cînd ar fi vrut să cuprindă într-o singură secvență filmul unui joc întreg — și privirea parcă visătoare a lui Olteanu, întîlnind-o pe a mea, se luminează dintr-o dată la gîndul unui dialog despre fotbal.

— Dacă nu greșesc — îl atac frontal pe tînărul posesor al tricoului piteștean cu nr. 3 — aș putea considera obișnuita ta retragere mai tîrzie din teren drept reflexul unui rol pe care jocul ți-l rezervă ca ultim apărător.

— Nu spun că și aceasta **n-ar fi o explicație, dar adevăratul motiv pentru care rămîn de obicei în urma celorlalți jucători după terminarea unei partide îl constituie plăcerea de a savura atmosfera încă fierbinte a luptei sportive, de a retrăi în mijlocul unor imagini încă vii, momente de intensitate ale jocului.**

**— Aș putea considera aceasta drept o mărturisire de credință făcută fotbalului. Și, totuși, crezi că e suficient numai atît ?**

**— De bună seamă că nu. Am preluat în cadrul echipei mele postul de pe care a lipsit, un timp Barbu, un valoros predecesor. Asta mă obligă în mod deosebit, cu atît mai mult cu cît publicul piteștean păstrează în memorie amintirea unor zile nu prea îndepărtate, cînd purtătorul tricoului cu nr. 3 al echipei F. C. Argeș se identifica cu cel al naționalei noastre.**

— Aș zice o promisiune de viitor ?

**— De bună seamă că da. Și asta pentru că „Mexie 1970“ constituie mai mult decît o atracție, aș putea zice o chemare la întrecere pentru alegerea celor mai buni dintre cei buni, care să reprezinte țara la turneul final al campionatului mondial. În ceea ce mă privește, cred că nu voi lipsi de la startul acestei întreceri.**

**Mihai IONESCU**

## CUPERMAN : „DISCUȚIA ASTA M-A PUS PE JERATIC“

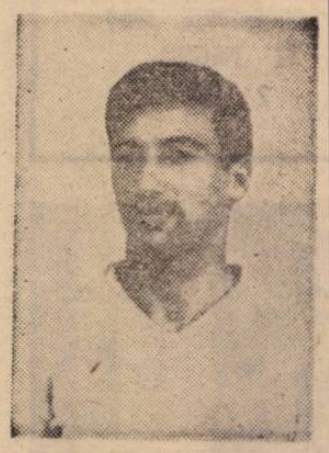

— Cuperman, chiar nu te interesează tricoul național?

**— Cine v-a spus ?**

— Nimeni ! Am zis așa, ca să-ți văd reacția de moment...

**— Mă interesează și chiar foarte mult. Nu l-am mai îmbrăcat cam de multișor.**

— Și atunci, de ce nu te preocupi mai insistent pentru recucerirea lui ? Nu uita, vine „Mexic“-ul și Angelo Niculescu are nevoie de două echipe pentru campionatul mondial. Ai putea fi unul din cei 22.

**— Să vă spun sincer, la mine e mai mult o chestie de voință. Atunci cînd îmi pun în gînd să fac un joc bun, reușesc. Cum a fost, de pildă, cu Steagul roșu sau cu Dinamo București. Toată echipa, de altfel, a „mers“ excelent în aceste meciuri, cîștigate la scor identic : 3—0.**

— Crezi că în afară de lipsa de voință mai e vreun impediment ? Facultatea, de pildă ?

**— Am terminat facultatea. Doar examenul de stat îl am, în februarie 1970 și — gata : sînt la dispoziția lui nea Angelo.**

— Deci să recapitulăm...

**— Nu e nevoie. Știu ce am de făcut. Discuția asta m-a pus pe jar. Îl voi ruga și pe tov. Justin să-mi facă un plan individual de pregătire pentru timpul iernii.**

— Atunci, ne revedem la antrenamentele echipei naționale.

**— Precis !**

**Mircea TUDORAN**

## PESCARU : „MI-AR PLACE SĂ JOC CU RADU NUNWEILLER“

Cînd i-am vorbit lui Pescaru de echipa națională, de Mexico, s-a îmbujorat la față, ba chiar s-a fistichit puțin.

**— Am mai fost chemat, de vreo cîteva ori, în diverse loturi, dar niciodată n-am simțit o emoție atît de mare ca aceea dinaintea jocului cu Grecia, cînd federația a comunicat și numele meu la F.I.F.A.**

— Înseamnă că selecționerii te apreciază, își pun speranțe în tine.

**— Poate ! Cert este un lucru : apariția mea în lotul lărgit m-a stimulat în pregătire. Să spună „nea Tinel“ cît muncesc în cursul săptămînii, cîtă sudoare se poate stoarce din tricoul cu nr. 5.**

— Și dacă ai trăi un vis așa de frumos, pricepi la ce mă refer, cu cine ți-ar plăcea să faci pereche în reprezentativă ?

**— Cu Radu Nunweiller ! Îl stimez și-l apreciez pentru că pune mult suflet în echipă, pasează extraordinar de bine, joacă cu cap, cum spunem noi. M-aș înțelege cu el de minune.**

Valentin Stănescu, care asista la mica noastră discuție, completează :

**— Dacă n-aș fi avut o asemenea „piesă“, ca Pescaru, greu am fi acumulat cele 16 puncte. Nu greșesc, afirmînd că 25 la sută din golurile marcate de echipă poartă, direct sau indirect, semnătura „Pescaru“. Întotdeauna a jucat de la nota 8 în sus, chiar și atunci cînd am pierdut.**

Pescaru are, deci, toate motivele să spere. Să-i urăm succes !

**St. T.**

# „TROFEUL FOTBAL '69“

## ACORDAT CELUI MAI BUN FOTBALIST ROMÂN AL ANULUI

La fel ca în edițiile sale precedente, ancheta noastră pentru desemnarea celui mai bun jucător român al anului se desfășoară în mijlocul unui interes major. Sute și sute de scrisori ne sosesc la redacție, cuprinzînd nu numai cupoanele de participare completate, ci și rînduri însoțitoare, prin care votanții își comentează și argumentează alegerea.

Între timp, o comisie special instituită în cadrul redacției a început operațiunile de înregistrare a voturilor, a trecut la consultarea antrenorilor de Divizia A și a colegilor ziariști, lucrează la calcularea notelor medii în cele două sezoane ale lui 1969.

Jucătorul care va fi desemnat, în urma acestei largi și competente consultări, **„cel mai bun fotbalist român al anului“** va primi **„TROFEUL FOTBAL '69“**, o frumoasă cupă de cristal iar colegii lui de pe locurile 2 și 3 vor primi, de asemenea, prețioase trofee.

Cititorii pe al căror cupon de participare vor figura cei 5 primi clasați în ordinea exactă a clasamentului final vor primi ca premiu abonamente gratuite pe un an la revista Fotbal. Și A.S. Loto-Pronosport va oferi premii la această a patra ediție a populare noastre anchete, atît fotbaliștilor clasați pe primele locuri, cît și cititorilor cîștigători.

Cupoanele de participare, pe care le publicăm cu regularitate în pagina a 12-a, vor trebui trimise pe adresa noastră pînă la 20 decembrie a.c., data poștei.

## POȘTA ANCHETEI

Mihai Tomșeneanu — București. *Oricît v-ar fi de greu, trebuie să vă decideți. Nu puteți indica doi jucători pe primul loc și nici pe următoarele. Nu uitați că e vorba și de un concurs cu premii, la care participă cititorii votanți. Or, cum noi vom da în rezultatul final numai cîte un jucător pe fiecare loc, vă dați seama că ar însemna să fiți avantajat (injust) față de alți cititori. În orice caz, asemenea buletine nu vor concura la premii.*

Zoltan Csergő — Cluj. *Evident, este bine să le reamintim cititorilor noștri că e foarte necesar ca în cazul unor asemănări de nume să se precizeze și clubul. Exemplele date de dv., Sătmăreanu (Steaua), Sătmăreanu (Crișul) ; Barbu (F. C. Argeș), Barbu („U“ Cluj) ; Dinu (Dinamo), Dinu (Rapid) etc. au însă mai mult o valoare teoretică. Oricum, facem pe această cale recomandarea solicitată și vă mulțumim pentru interesul arătat anchetei noastre.*

Grigore Georgescu — Craiova. *Trofeul de cristal acordat de noi celui mai bun fotbalist român al anului nu este transmisibil. El revine definitiv celui care l-a cîștigat în anul respectiv. Dacă un jucător iese pe primul loc doi ani la rînd... cu atît mai bine pentru el !*

Spirea Toma — Brăila. *Nu există nici o regulă a anchetei noastre (sau a anchetelor similare organizate în alte țări), după care primii clasați să facă parte și din echipa națională. Fiecare cititor, fiecare ziarist sau antrenor consultat, poate indica pe cine crede el, indiferent că jucătorul face sau nu parte din lot. De altfel, nu uitați că unul din cele 4 criterii este media notelor din campionat, care nu prea are legătură cu lotul. Faptul, însă, că de regulă primii clasați în ultimele ediții ale anchetei noastre corespund cu înșiși echipa națională, e o notă bună pentru votanți. Sau, dacă vreți, pentru selecționeri...*

Vasile Gogeanu — București. *Ancheta noastră se încheie nu numai pentru cititori, ci și pentru ziariști și antrenori la 20 decembrie. Așa încît, oricît de mare ar fi nerăbdarea dv., trebuie să așteptați numărul nostru festiv de Anul Nou. Nu putem publica mai înainte clasamentele separate ale diverselor criterii. Cît privește ultima problemă din scrisoarea pe care ne-ați trimis-o, vă facem cunoscut că la clasamentul ziariștilor nu contribuie numai redactorii revistei Fotbal, ci circa 40 de ziariști de la toate ziarele și revistele din Capitală, scriitori, telecomentatori, radioreporteri.*

# RETURUL DIVIZIEI A ÎN DOUĂ MANȘE:
# 8 martie—19 aprilie și 21 iunie—19 iulie

Biroul federației noastre de specialitate a dat formă definitivă calendarului competițional oficial intern de primăvară, așa cum arată mai jos, incluzînd programarea etapelor de campionat divizionar A, B și C, precum și a celor din „Cupa României".

La elaborarea lui s-au avut în vedere în primul rînd necesitățile de pregătire a lotului reprezentativ, în vederea participării la turneul final al campionatului mondial din Mexic. Întrucît, pînă la consumarea primelor șapte etape ale returului, comisia de selecție are prevăzute acțiuni ale echipei naționale aproape în fiecare săptămînă, între etape, acestea au fost programate numai duminica. Este evidentă grija de a nu solicita prea mult jucătorii selecționabili prin jocuri intermediare, fixate miercurea, înaintea unei prezențe a reprezentativei la faza cea mai importantă și mai prestigioasă a campionatului mondial. În aceasta constă explicația faptului că etapele sînt stabilite numai în zilele de duminică și că numărul lor este doar de șapte. În schimb, trei din ultimele opt etape au fost programate miercurea pentru a nu intra cu desfășurarea returului prea tîrziu, în luna iulie și pentru a creea, astfel, un răgaz de refacere jucătorilor, înainte de campionatul pe anul 1970/71.

**8.III : XIV A : 15.III : XVII A—XVI B — XVI C ; 22.III : XVIII A — XVII B — XVII C ; 29.III : XIX A — XVIII B — XVIII C ; 5.VI : XX A — XIX B — XIX C ; 12.IV : XXI A — XX B — XX C ; 19.IV : XXII A — XXI B — XXI C ; 26.IV : XXII B — XXII C ; 3.V : „Cupa României", 16-imile ; 10.V : XXIII B — XXIII C — Cupă 8-imi (tur) ; 17.V. : XXIV B — XXIV C — Cupă 8-imi (retur) ; 24.V : XXV B — XXV C — Cupă 4-imi (tur) ; 27.V : Cupă 4-imi de finală (retur) ; 31.V : XXVI B — XXVI C — Cupă semifinale (tur) ; 7.VI : XXVII B — XXVII C — Cupă semifinale (retur) ; 14.VI : XXVIII B — XXVIII C ; 21.VI : XXIII A — XXIX B — XXIX C ; 28.VI : XXIV A — XXX B — XXX C ; 1.VII : XXV A ; 5.VII : XXVI A ; 8.VII : XXVII A ; 12.VII : XXVIII A ; 15.VII : XXIX A ; 19.VII : XXX A ; 26.VII : „Cupa României" — finala.**

Desigur că sînt considerente legate de necesitățile de pregătire a lotului reprezentativ, care au condus la schițarea programului de primăvară, deși noi considerăm că pînă la 19 aprilie își mai puteau găsi locul încă două etape, fără să afecteze decisiv activitatea lotului, astfel încît programul post-campionat mondial să fie mai descongestionat, în favoarea pregătirii pentru întrecerea pe 1970/71. Dar, interesele echipei naționale primează și toate eforturile trebuie depuse pentru a-i asigura condiții optime de pregătire în vederea unei demne reprezentări în Mexic.

# NOI MAEȘTRI AI SPORTULUI

Ieri la sediul C.N.E.F.S., a avut loc prima întrunire a lotului național (lărgit) după încheierea preliminariilor campionatului mondial din Mexic. Au fost prezenți : **Răducanu, Ghiță, Adamache** — portari ; **Sătmăreanu, Deleanu, Dan Coe, Hălmăgeanu, Mocanu, Popa** (Universitatea Craiova), **Lupescu, Ivăncescu** — fundași ; **Pescaru, Dinu, Ghergheli, Nunweiller VI, Dumitru** — mijlocași ; **Dumitrache, Daniel Enc, Oblemenco, Domide, Tufan, Dobrin, Caniaro, Dembrovschi, Lucescu, Neagu** — atacanți. Au fost date de către tov. **Ion Balaș**, vice-președinte al F.R.F., prof. **Angelo Niculescu** și dr. **Dumitru Tomescu**, o serie de recomandări pentru perioada de vacanță fotbalistică.

Cu acest prilej, tov. **Anghel Alexe**, președintele C.N.E.F.S. a înmînat titlul de maestru al sportului celor șapte fotbaliști pe care îi prezentăm în fotografiile alăturate.

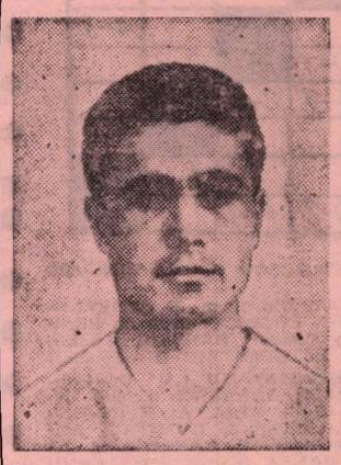

Mihai MOCANU
(Petrolul Ploiești)

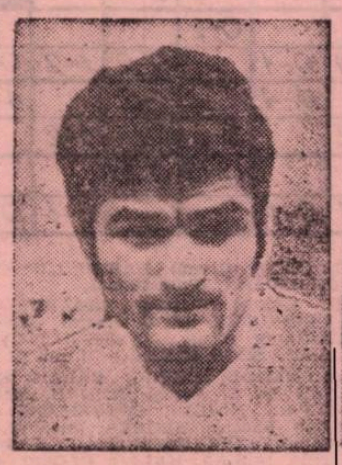

Ludovic SĂTMĂREANU
(Steaua București)

Cornel DINU
(Dinamo București)

Augustin Pax DELEANU
(Dinamo București)

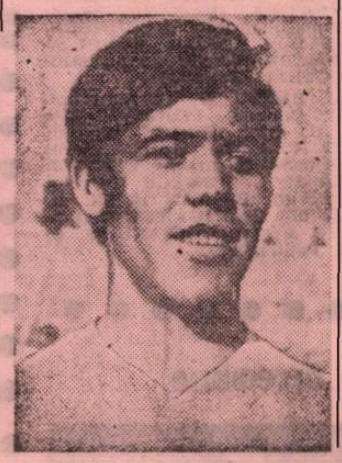

Florea DUMITRACHE
(Dinamo București)

Nicolae DOBRIN
(F. C. Argeș)

Radu NUNWEILLER
(Dinamo București)

# DESCHIDEREA NOULUI CURS PENTRU ANTRENORI

Din inițiativa F.R.F., luni s-a deschis la complexul sportiv „23 August" cursul de antrenori rezervat celor mai tineri dintre ei, în scopul creșterii calitative a antrenamentului. În cele 5 zile cît va dura cursul vor fi expuse diverse tematici de către o serie de antrenori federali, precum și un număr de antrenori cu experiență *(C. Drăgușin, Dumitru Nicolae-Nicușor, C. Cernăianu, N. Proca,* care vor împărtăși din experiența acumulată cu ocazia stagiului de cîteva săptămîni petrecute în țări cu fotbal avansat — Anglia, Italia, R.F.G. și U.R.S.S.).

Dintre referate reținem : Expunere cu privire la calificarea echipei naționale la C.M. și efectele asupra fotbalului românesc *(Angelo Niculescu)* ; Știința și fotbalul *(N. Petrescu)* ; Sistemele de joc actuale și reflectarea lor în jocul echipelor noastre *(N. Roșculeț)* ; Cum se organizează o echipă de performanță *(D. Schileru)* ; Aspecte instructive pe marginea turului compionatului Diviziei A *(V. Mărdărescu)* ; Recomandări metodice *(I. Siclovan).* De asemenea se vor face expuneri asupra ciclurilor săptămînale ale unor echipe de club din cele mai bine cotate în Europa.

Aceste referate sînt completate de filme documentare : finala Cupei Angliei, jocuri și antrenamente ale echipelor din campionatul englez și italian, meciurile România—Portugalia și Italia—R.P.D. Coreeană etc. De asemenea, expunerile vor fi urmate de lecții practice care se vor desfășura în sala de atletism a centrului „23 August".

Printre cei 34 de antrenori prezenți, care își desfășoară activitatea pe lîngă echipele de tineret sau de Divizia B și C, jucători cu vechi state de serviciu în Divizia A, se numără *V. Blujdea* (Flacăra Moreni), *M. Bociardi* (A.S.A. Tg. Mureș), *R. Cosmoc* (Farul), *E. Hașoti* (Portul Constanța), *T. Jurcă* (U.T.A.), *C. Rădulescu* (Dinamo Bacău), *N. Oaidă* (Flacăra Roșie), *Gh. Pahonțu* (Petrolul), *Paul Popescu* (Metalurgistul București), *N. Tătaru* (Steaua), *L. Vlad* (Crișul), *N. Campo* (Metrom), *F. Cepolschi* (Metalul Plopeni), *Z. David* (A.S.M. Tecuci), *D. Ignat* (T.U.G.), *A. Teodorescu* (Chimia Rm. Vîlcea).

Totodată merită relevat interesul manifestat de cîtiva antrenori tineri (13 la număr), care deși nu au fost invitați oficial s-au prezentat totuși din proprie inițiativă la curs, tocmai pentru a-și împrospăta și îmbogăți bagajul de cunoștințe metodice. Este vorba de *V. Copil* (Delta Tulcea), *P. Mîndru* (Unirea Mînăstirea), *V. Mafteuță* (Eelectra București), *P. Stănilă* (Fl. Moreni), *I. Cotruț* (ICSIM), *N. Petrescu* (I.T.B.) *E. Floruț* (Metalurgistul București) și *Gh. Corneanu* (Gloria Buc.).

În ultimele două zile ale cursului vor participa și cei 16 antrenori ai echipelor divizionare A, pentru a lua cunoștință de ultimele noutăți metodice pe plan internațional.

## Carnet

# CE FEL DE VACANȚĂ?

**de DAN OLTEANU**

Pentru mulți suporteri ai echipei naționale, anul fotbalistic 1969 s-a încheiat în după amiaza zilei de 16 noiembrie, atunci cînd Agenția română de presă anunțase lumii că echipa României se calificase pentru turneul final al campionatului mondial din Mexic 1970. Am fost, pentru moment, unul din aceștia. Un sentimental care, cu trei ani în urmă, visa cu ochii deschiși pe stadionul Wembley din Londra și transmitea la București rînduri de regret pentru absența echipei României de la marele festival mondial al fotbalului **îndrăznind** să scrie că **națională noastră** ar putea să aibă **un loc** printre cele 16 finaliste. Pe atunci **nu** știam că viitorul turneu final va fi în Mexic ; că eșecul de la Zürich va sfîrteca fotbalul nostru ; că vom avea din nou în preliminarii adversară echipa Portugaliei ; că anul 1969 va transforma totuși în realitate dorințele acelor iubitori ai fotbalului care, aidoma părinților ce își doresc copii premianți, deși le știu defectele, vor să aibă **firmă mare** pentru fotbalul românesc. De multe ori firma mare, reclama mare, îmbunătățesc treptat produsele prin transformări, prin investiții.

Cu alte cuvinte, este vorba și de **răspunderea** calificării, de **îmbunătățirile** ce trebuie să urmeze după această performanță care a așezat echipa de fotbal a României în fața vizorului întregii lumi.

Cu acest prilej, problemele, vechi și noi, **s-au** îngrămădit unele peste altele. Pentru moment, după 16 noiembrie, campionatul a șchiopătat, pentru ca în final, o vreme primăvăratică, să îmbie la joc, la duel perpetuu și să încheie sezonul cu victoria de toamnă a echipei **Rapid**, condusă de doi „instructori", după aluziile răutăcioase ale celor ce vor să spună că Bărbulescu și Cristescu **nu-s** antrenori **mari.**

Pe de altă parte, se fac simțite noi acțiuni de sprijinire a fotbalului. Într-o zi, președintele C.N.E.F.S., Anghel Alexe, a venit radios la sediu, și a anuntat că a primit **aprobarea ca în 1970 stadionul „23 August" să fie iluminat.** Deci, vom avea nocturnă **ca lumea** în București, cu lumină puternică, cu **spațiu** suficient pentru spectatori. Poate că va fi **gata** pînă în **iunie 1970** și vom asista la meciuri de campionat în nocturnă pe „23 August". De pe acum ne frecăm mîinile de bucurie...! Ce bine s-ar potrivi cu programul returului campionatului care ne va fi servit în două manșe din cauza deplasării echipei naționale în Mexic !

**Federația** este și ea în mișcare. Dar ce mișcare ! Își pregătește baze noi de acțiune și în acest scop se muncește de cu zi pînă seara. Președintele, Mircea Angelescu, rezolvă și semnează hîrtii de pe patul spitalului unde se află pentru scurt timp, în urma unui accident de automobil, fără urmări grave. Vicepreședintele, **Ion** Balaș, se ocupă, împreună cu secretariatul, de definitivarea turneelor loturilor reprezentative în Brazilia și Australia.

**Antrenorii** se agită și ei. Cursuri. Convocări. Poate se trezește din somnul adînc, **ca de veci,** și Colegiul central de antrenori. Poate că a încetat să mai respire și se va naște **unul nou.** Poate...

**Angelo Niculescu** și-a convocat selecționabilii. Vrea să-i mai vadă o dată înainte de vacanță, să **le** povestească **cîte ceva** de la Marsilia.

**Arbitrii ?** N-ar fi exclus ca din **bîrfa** obișnuită a delegărilor să rezulte pentru la primăvară conducători de jocuri în fața cărora să **ne** scoatem, etapă de etapă, pălăriile...

**Jucătorii ?** Unii au așteptat cu nerăbdare vacanța, dar **nu** s-au așteptat să **se** vadă distinși cu titlul de maestru al sportului. Surpriza este surpriză. 7 fotbaliști fruntași noi maeștri ai sportului. Chiar și Dobrin... ! Alții, cică vor să mai joace, duminică la Pitești, F. C. Argeș—Rapid. **De ce ?** N-au **nevoie de odihnă ?** Selecționabilii **vin la loturi la 22 decembrie...**

**Secțiile de fotbal își fac socotelile.** Bilanțuri de tot felul. Și caută să ghicească **cum va fi cu subvenția în 1970.** Poate că **la anul** vor fi mai interesați de încasări decît pînă acum.

Vacanță ? Ce fel de vacanță ? **Vacanța unei atmosfere și a unui stil de muncă strict necesare fotbalului.**

# TABEL SINOPTIC AL TURULUI DIVIZIEI NAȚIONALE A

| | | | 1 | 2 | 3 | 4 | 5 | 6 | 7 | 8 | 9 | 10 | 11 | 12 | 13 | 14 | 15 | 16 |
|---|---|---|---|---|---|---|---|---|---|---|---|---|---|---|---|---|---|---|
| 1 | RAPID BUCUREȘTI | A | | | | | 4-3 | 2-0 | 3-3 | | | | 1-0 | 1-0 | 2-0 | | 3-0 | |
| | | D | | 0-1 | 3-1 | 2-0 | | | | 1-1 | 1-3 | 0-0 | | | | 0-0 | | 0-2 |
| 2 | UNIVERSITATEA CRAIOVA | A | 1-0 | | 2-2 | | | | 1-0 | 4-1 | 2-1 | 1-1 | 4-0 | 2-1 | | | | |
| | | D | | | | 1-2 | 1-1 | 0-3 | | | | | | | 0-0 | 1-1 | 2-1 | 0-2 |
| 3 | F.C.ARGEȘ PITEȘTI | A | 1-3 | | | 2-1 | 3-1 | | | | | | 4-1 | 3-0 | 3-0 | | 6-1 | |
| | | D | | 2-2 | | | | 2-3 | 0-0 | 0-3 | 2-2 | 1-1 | | | | 0-1 | | 2-1 |
| 4 | DINAMO BUCUREȘTI | A | 0-2 | 2-1 | | | 5-2 | | | 6-0 | 3-1 | | | 1-0 | 3-1 | | | 3-1 |
| | | D | | | 1-2 | | | 1-2 | 3-2 | | | 0-1 | 2-1 | | | 0-3 | 0-0 | |
| 5 | JIUL PETROȘANI | A | | 1-1 | | | | | 1-0 | 1-0 | | | | | 2-1 | 2-0 | 2-1 | 3-0 |
| | | D | 3-4 | | 1-3 | 2-5 | | 1-0 | | | 1-1 | 1-4 | 0-1 | 0-1 | | | | |
| 6 | STEAGUL ROȘU BRAȘOV | A | | 3-0 | 3-2 | 2-1 | 0-1 | | 4-2 | 1-0 | | | 3-0 | | 4-1 | | | |
| | | D | 0-2 | | | | | | | | 0-4 | 2-1 | | 0-2 | | 0-3 | 1-3 | 0-3 |
| 7 | STEAUA BUCUREȘTI | A | | | 0-0 | 2-3 | | | | 2-4 | 8-0 | 2-1 | | | | 2-1 | | 10-1 |
| | | D | 3-3 | 0-1 | | | 0-1 | 2-4 | | | | | 2-0 | 0-0 | 3-1 | | 1-2 | |
| 8 | U.T.A. ARAD | A | 1-1 | | 3-0 | | | | | | 1-0 | 3-1 | | 1-1 | | 4-2 | 2-0 | 1-0 |
| | | D | | 1-4 | | 0-6 | 0-1 | 0-1 | 4-2 | | | | 1-3 | | 0-1 | | | |
| 9 | DINAMO BACĂU | A | 3-1 | | 2-2 | | 1-1 | 4-0 | | | | 2-1 | | | | 1-0 | | 1-0 |
| | | D | | 1-2 | | 1-3 | | | 0-8 | 0-1 | | | 0-4 | 2-2 | 0-0 | | 4-0 | |
| 10 | UNIVERSITATEA CLUJ | A | 0-0 | | 1-1 | 1-0 | 4-1 | 1-2 | | | | | 2-0 | | 0-0 | | 3-3 | |
| | | D | | 1-1 | | | | | 1-2 | 1-3 | 1-2 | | | 2-2 | | 2-0 | | 0-0 |
| 11 | FARUL CONSTANȚA | A | | | | 1-2 | 1-0 | | 0-2 | 3-1 | 4-0 | | | 2-1 | 4-2 | 2-0 | | |
| | | D | 0-1 | 0-4 | 1-4 | | | 0-3 | | | | 0-2 | | | | | 2-1 | 0-0 |
| 12 | PETROLUL PLOIEȘTI | A | | | | | 1-0 | 2-0 | 0-0 | | 2-2 | 2-2 | | | | 2-1 | 2-1 | 1-0 |
| | | D | 0-1 | 1-2 | 0-3 | 0-1 | | | | 1-1 | | | 1-2 | | 1-2 | | | |
| 13 | C.F.R. CLUJ | A | | 0-0 | | | | | 1-3 | 1-0 | 0-0 | | | 2-1 | | 1-0 | | 2-0 |
| | | D | 0-2 | | 0-3 | 1-3 | 1-2 | 1-4 | | | | 0-0 | 2-4 | | | | 1-4 | |
| 14 | POLITEHNICA IAȘI | A | 0-0 | 1-1 | 1-0 | 3-0 | | 3-0 | | | | 0-2 | | | | | | 4-1 |
| | | D | | | | | 0-2 | | 1-2 | 2-4 | 0-1 | | 0-2 | 1-2 | 0-1 | | 0-2 | |
| 15 | CRIȘUL ORADEA | A | | 1-2 | | 0-0 | | 3-1 | 2-1 | | 0-4 | | 1-2 | | 4-1 | 2-0 | | |
| | | D | 0-3 | | 1-6 | | 1-2 | | | 0-2 | | 3-3 | | 1-2 | | | | 2-1 |
| 16 | A.S.ARMATA TÎRGU MUREȘ | A | 2-0 | 2-0 | 1-2 | | | 3-0 | | | | 0-0 | 0-0 | | | | 1-2 | |
| | | D | | | | 1-3 | 0-3 | | 1-10 | 0-1 | 0-1 | | | 0-1 | 0-2 | 1-4 | | |

## TĂTARU (Steaua) — golgeter

Bilanțul golurilor, la încheierea turului, arată astfel : 349 marcate în 120 de meciuri (ceea ce înseamnă o medie de 2,90 de joc) sau în 15 etape (media : 23,2 de etapă). Față de turul campionatului pe 1968/69, cifra de 349 reprezintă un mic progres. In ediția precedentă, după prima parte a campionatului se înscriseseră 334 de goluri, ceea ce reprezenta o medie de 2,78 de joc sau 22,2 de etapă. Creșterea este infimă, dar este o creștere.

Pe autorii celor 349 de goluri îi prezentăm mai jos. Remarcăm însă, că pe primele 7 locuri se află 11 înaintași centrali (cu un total de 92 de goluri), dar și 6 extreme (40 de goluri), ceea ce înseamnă că „aripile" au început să redevină eficace.

**12 goluri :** TĂTARU (Steaua).

**11 goluri :** VOINEA (Steaua) — 3 din 11 m, NEAGU (Rapid).

**10 goluri :** DUMITRACHE (Dinamo București) — 1 din 11 m.

**9 goluri :** OBLEMENCO („U" Craiova) — 1 din 11 m.

**8 goluri :** D. ENE (Dinamo Bacău).

**7 goluri :** DOBRIN (F. C. Argeș) — 2 din 11 m, GYÖRFI (St. roșu). NUȚU (F. C. Argeș) — 1 din 11 m, DOMIDE, LERETER (U.T.A.).

**6 goluri :** SALCEANU (Dinamo București, CREINICEANU (Steaua), FLORESCU (St. roșu), PERONESCU (Jiul), SASU (Farul), DEMBROVSCHI (Dinamo Bacău) — 1 din 11 m.

**5 goluri :** ADAM — 1 din 11 m, OPREA („U" Cluj), LUPESCU (Rapid), GROZEA (Petrolul) — 4 din 11 m, TUFAN (Farul). MOLDOVEANU (Politehnica), RADU (F. C. Argeș), NAGHI (A.S.A.) — 2 din 11 m.

**4 goluri :** COCIȘ (Crișul), BARBU („U" Cluj), SOO (C.F.R.) DINCUȚA (Petrolul), CUPERMAN (Politehnica),

**3 goluri :** BĂDIN (Petrolul), LIBARDI — 1 din 11 m, I. CONSTANTIN (Jiul), PREPURGEL (F. C. Argeș), DINU, LUCESCU (Dinamo București), PESCARU (St. roșu), AXENTE (U.T.A.), CASSAI, HARȘANI (Crișul), CIUTAC (A.S.A.), SOOS (C.F.R.) — 1 din 11 m, DUMITRIU III (Steaua).

**2 goluri :** NEAGU, DAȘCU, BĂLAN, STRÎMBEANU („U" Craiova), ROȘU, JERCAN (F. C. Argeș), KUN II, SUCIU, DĂRĂBAN (Crișul), M. POPESCU (C.F.R.), NAIDIN, COTORMANI (Jiul), BĂLUȚĂ, RUGINOSEI, PANĂ (Dinamo Bacău), NEGREA (Steaua), STRĂT I, DUMITRU, ANGELESCU (Rapid), LUPULESCU, MARICA (Politehnica), CANIARO — 1 din 11 m, TRĂZNEA (A.S.A.), KALLO, OLOGU, BĂDEA (Farul), MUNTEANU („U" Cluj), F. DUMITRESCU (U.T.A.).

**1 gol :** JAMAISCHI, GANE, NECULA, IVĂNCESCU, BALINT (St. roșu), DESELNICU, IVAN („U" Craiova), BUNGĂU, IORDACHE, UIFĂLEANU („U" Cluj), SIMA, PETESCU, MOȚ (U.T.A.), CÎRCIUMĂRESCU (F. C. Argeș), ARNOȚKI, SĂTMĂREANU, POPOVICI — din 11 m, CEFAN, E. NAGHI (Crișul), AL. VASILE, SCHWARTZ, STĂNCEL, PETRESCU (C.F.R.), DORU POPESCU, GHERGHELI, FRĂȚILĂ, DELEANU, STOENESCU — din 11 m., NUNWEILLER VI (Dinamo București), MARINESCU, TONCA, SANDU (Jiul), VĂTAFU (Dinamo Bacău), KOSZKA, SORIN AVRAM (Farul), ȘTEFĂNESCU, MANEA, SĂTMĂREANU (Steaua), SIMIONAȘ (Politehnica), STĂNESCU, MORARU, COTIGĂ (Petrolul).

**Autogoluri :** BOTEA (Farul pt. St. roșu), BARBU (F. C. Argeș pt. St. roșu), NEDELCU (Dinamo Bacău pt. „U" Craiova), POJONI (U.T.A. pt. „U" Craiova), N. IONESCU (Petrolul pt. „U" Cluj), LUPESCU (Rapid) pt. F. C. Argeș), IVANCESCU (St. roșu pt. F. C. Argeș), MARES (Farul pt. F. C. Argeș), DAVID (Dinamo Bacău pt. Dinamo București), LERETER (U.T.A. pt. Jiul), VLAD (F. C. Argeș pt. Rapid), N. IONESCU (Petrolul pt. Dinamo Bacău), GEORGEVICI (Jiul pt. Farul), BRETAN (C.F.R. pt. Dinamo București), KISS (Dinamo Bacău pt. Jiul), BAUMGARTNER (Crișul pt. Petrolul), CRINGAȘU (Petrolul pt. F. C. Argeș), OLTEANU (F. C. Argeș pt. „U" Craiova), POJONI (U.T.A. pt. Politehnica).

## GOLURI ANULATE ȘI „GOLURI" ÎN... COMPORTAMENT

În min. 77 al partidei U.T.A. — Politehnica Iași, arbitrul N. Mihăilescu a anulat, la scorul de 3—2 pentru arădeni, un gol valabil — după părerea noastră — înscris de ieșeni prin Marica ; țișnind printre apărătorii adverși, acesta a preluat balonul deviat de Pojoni și a înscris fără dificultate. Situația, devenise în acest moment dramatică și genera o stare de tensiune aproape de paroxism. Evoluția scorului de la 2—0, la 2—1 și apoi 3—2 pentru gazde, alternanța fazelor din fața celor două porți ca și anularea pînă atunci a cîte unui gol fiecărei echipe în condiții de joc discutabile, au adus pe jucători, antrenori și spectatori în fața unei probe de încercare a nervilor față de care cei mai slabi au cedat. Așa se explică pătrunderea în teren a antrenorului **Justin**, în timp ce mingea era în joc, pentru a cere socoteală arbitrilor ; gestul lui Alecu care a degajat în tribună balonul fixat pentru executarea unei lovituri libere ; suita de faulturi de ambele părți ; atmosfera nesportivă din tribune.

Dar, ceea ce este și mai greu de explicat din acest „lanț al slăbiciunilor" este modul cum conducătorul jocului și organizatorii și-au onorat obligațiile ce le reveneau. Referindu-ne la arbitraj trebuie arătat că el s-a dovedit **lipsit de autoritate, inegal și inexact în aprecierea unor situații de gol.** Și ceea ce este mai grav, **tolerant față de abaterile de la conduita sportivă,** dintre care o parte se resfringeau în mod direct asupra sa. În ceea ce-i privește pe organizatori, surprinde neplăcut modul cum au fost asigurate condițiile de securitate a jucătorilor (tunelul de legătură cu terenul fiind plin de apă, ieșirea spre vestiare s-a făcut printre spectatori sub o ploaie de bulgări de zăpadă și gheață de care n-au fost scutiți nici jucătorii arădeni) ; cum și-au îndeplinit rolul de organe de ordine și mai ales obligațiile de gazdă (echipa ieșeană a fost lăsată după joc fără autobuzul textiliștilor care o adusese la stadion și fără paza pe care trebuia să i-o asigure U.T.A.). Ea a fost condusă la hotel prin grija antrenorului C. Braun care mărturisea cu amărăciune că-i vine greu să recunoască, după o astfel de comportare, pe reprezentanta unui oraș al cărui nume este legat de simbolul sportivității : „Trofeul Petschowschi".

Așadar, la Arad au fost suficiente în final 13 minute de antifotbal ca realizările frumoase ale unei partide întregi să fie minimalizate pînă aproape de amnezie. Părerea noastră este că munca de instruire sportivă este încă greșit înțeleasă fără aspectele de educație care decurg din sarcinile și activitatea antrenorilor și jucătorilor în teren. Și se pare că aici se simte în prezent nevoia stringentă a unei schimbări de atitudine.

**Mihai IONESCU**

## PESTE 1000 DE GOLURI ÎN CAMPIONAT

La încheierea primei părți a campionatului divizionar A pe anul 1969/70 două echipe au depășit cifra de 1.000 de goluri înscrise în campionat, de cînd participă și pînă astăzi. *Dinamo București* a fost prima echipă care a atins această cifră, în prima partidă a turului, cu Jiul (autorul golului nr. 1.000 : *Doru Popescu*). În prezent, Dinamo a ajuns la 1.026 de goluri. A doua formație care a realizat această performanță este *Steaua București*, lui *Voinea* revenindu-i cinstea de a înscrie al 1.000-lea gol, (în jocul cu Dinamo Bacău). Acum, la sfîrșitul turului, Steaua are 1003 goluri marcate în campionat. Pe locurile următoare : U.T.A. cu 960 goluri și Rapid cu 875. Mai au pînă la 1.000...

## ULTIMELE RESTANȚE DIN „A" (miercuri 3 decembrie)

### RAPID — PETROLUL 1-0 (0-0)

A MARCAT : **Neagu** (min. 79).

RAPID : **Răducanu 7 — Pop 8, Lupescu 8, Dan 7, Greavu 7 — Dinu 7, Dumitru 7 — Petreanu 6, Neagu 7, Angelescu 8** (min. 82 : M. Stelian), Codreanu 6 (min. 75 : Năsturescu 6).

PETROLUL : **M. Ionescu 9 — Gruber 5, Bădin 9** (min. 89 : N. Ionescu), **Florea I. 8, Mocanu 8 — Iuhasz 7, Cringașu 7 — Grozea 5, Dincuță 6, Cotigă 4, Sfiriogea 5** (min. 50 : Moraru 6).

ARBITRU : **C. Nițescu** (Sibiu), 6. (Neatent la tușierul **A. Tudor** — Sibiu ; acesta a semnalizat ofsaidul în care se afla **Angelescu**, la faza premergătoare cornerului fructificat de **Neagu**).

LA TINERET-REZERVE 4—1 (0—0).

### F.C. ARGEȘ — DINAMO București 2-1 (1-1)

AU MARCAT : **Sălceanu** (min. 33), **Radu** (min. 42) și **Nuțu** (min. 67).

F. C. ARGEȘ : **Niculescu 8 — Pigulea 7, Olteanu 9, Vlad 8, Ivan II 7 — Prepurgel 8, Ștefănescu 7 — Nuțu 7, Circiumărescu 6** (min. 77 : Roșu), **Radu 8, Jercan 7.**

DINAMO : **Coman 7 — Ștefan 6, Pîrvu 8, Stoenescu 7, Deleanu 8 — Ghergheli 7, Dinu 8 — Sălceanu 7** (min. 76 : Pîrcălab), **Nunweiller VI 9, Dumitrache 6, Lucescu 7.**

ARBITRU : **Z. Drăghici** (Constanța), 4 (a dat decizii eronate, care au influențat rezultatul).

LA TINERET-REZERVE : 0—2 (0—2).

### „U" Craiova — STEAUA 1-0 (1-0)

A MARCAT : **Ivan** (min. 18).

„U" : **Oprea 7 — Niculescu 7, Mincă 8, Popa 8, Velea 9 — Strîmbeanu 8, Ivan 9** (min. 46 : Deselnicu 6) — **Martinovici 8, Oblemenco 8, Niță 7, Bălan 5** (min. 81 : Dașcu).

STEAUA : **Haidu 7 — Cristache 5, Hălmăgeanu 8, Sătmăreanu 8, Vigu 4 — Ștefănescu 6, Dumitriu III 4** (min. 79 : Mirăuță), **Negrea 5 — Tătaru II 4, Voinea 4, Manea 5.**

ARBITRU : **N. Rainea** (Bîrlad), 9.

LA TINERET REZERVE : 2—1 (0—1).

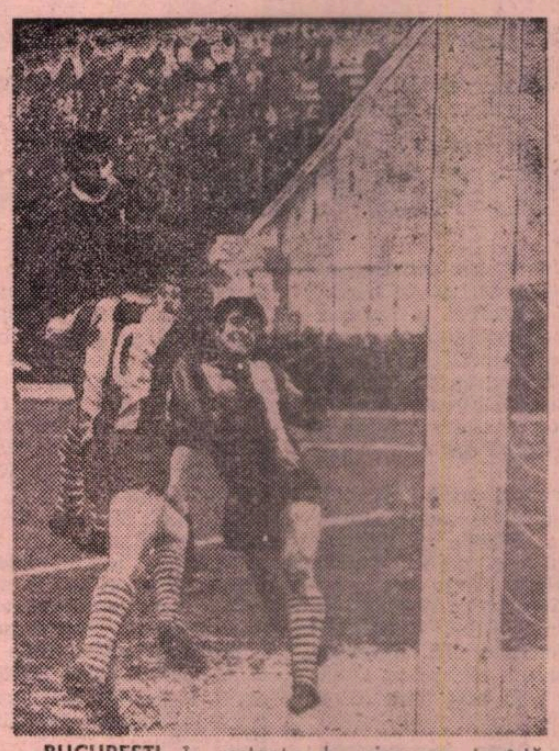

**BUCUREȘTI.** În restanța de miercurea trecută, de pe Giulești, **NEAGU** înscrie, cu capul, unicul gol al meciului Rapid—Petrolul.

Foto : **S. BRAȘOVEANU**

## 5 „HAT-TRICK"-URI ÎN 120 MECIURI

Isprava de a marca trei goluri consecutive (*„hat-trick"*), atît de rară și tocmai de aceea foarte apreciată, au realizat-o în acest campionat cinci jucători. Să-i numim pentru că merită : *Dumitrache* (Dinamo București) în partida cu Jiul ; *Voinea* (Steaua) în jocul cu A.S.A. ; *Radu* (F. C. Argeș) în meciul cu C.F.R. Cluj ; *Lereter* (U.T.A.) în întîlnirea cu F. C. Argeș Pitești și *Tătaru* (Steaua) în disputa cu Dinamo Bacău.

## PROCENTAJ MAI BUN LA TRANSFORMAREA PENALTIURILOR

*De-a lungul celor 15 etape (120 de jocuri sau 10.800 de minute de joc) au fost acordate 28 de lovituri de la 11 m. Dintre ele, 22 au fost transformate (deci, peste 78 la sută) și numai 6 ratate. Așadar, o îmbunătățire a procentajului de lovituri de la 11 m transformate, implicit o creștere a preciziei în execuții.*

# DUMINICA SPECTACULOASĂ A ULTIMELOR 720 DE MINUTE DE FOTBAL DIN 1969

Intr-un decor de toamnă întîrziată, aurie, actorii primei scene a fotbalului nostru au dat duminică spectacolul de adio al sezonului. Clopoţelul mult rîvnitei şi binemeritatei vacanţe de iarnă a sunat, mai puţin pentru dinamoviştii băcăuani şi pentru „mexicanii" lui Angelo Niculescu.

Deci, relache şi în Divizia naţională A. La timp, dacă privim acum, pe fereastră, la vremea zburlită de afară.

Stadioanele au rămas pustii şi vom avea regretul duminicilor fără fotbal. Şi parcă a fost un făcut. Desfăşurarea ultimei etape a anului 1969 a mărit regretul datorită spectaculozităţii jocurilor ei.

La prima trecere în revistă a rezultatelor, un pronosportist va încadra această etapă în categoria acelora liniştite, din moment ce s-au înregistrat 7 victorii pe teren propriu şi un singur draw. Şi totuşi nu-i chiar aşa. Faptele ne-o demonstrează. Cele 34 de goluri realizate în condiţiile unor terenuri alunecoase, cifre care egalează recordul de... productivitate al campionatului stabilit în etapa a 9-a, momentele de dramatism şi încleştare prin care au trecut echipele, chiar şi acelea care s-au detaşat net în final, ne determină să atribuim etapei a 15-a calificativul de „fierbinte" şi, de ce nu ?, „inedită".

În primul rînd ea a hotărît, în sfîrşit, campioana de toamnă. După consumarea partidelor restante de miercurea trecută, două echipe rămăseseră să se dueleze indirect la sute de kilometri distanţă : *Rapid*, proaspăta instalată în fruntea clasamentului şi *Universitatea Craiova*, ale cărei speranţe la şefie erau legate de obţinerea unui golaveraj superior în faţa ambiţioasei formaţii argeşene. Deznodămîntul a fost însă mult mai simplu decît şi-ar fi închipuit cineva. Craiovenii, veniţi în număr mare pe stadion, pentru a sărbători praznicul de toamnă al Universităţii, au văzut de două ori negru înaintea ochilor. Noroc că piteşteanul Olteanu, în fatidicul minut 90 (acelaşi care a costat pe F.C. Argeş la Iaşi, două puncte) le-a luat întrucîtva ceaţa de pe ochi, scutindu-l pe Coidum de eventualele şicane ale fanaticilor.

Astfel, Rapidul, în ciuda înfrîngerii sale de către un adversar care avea marea obligaţie morală de a infirma ruşinosul 0—8 de la Bucureşti (în preajma jocurilor cu Kilmarnock care bat la uşă !), a rămas neclintit pe piedestalul pe care se instalase. Titlul onorific obţinut de feroviari, performanţă pe care ultima oară au înregistrat-o în 1965, răsplăteşte din plin hărnicia şi tenacitatea elevilor antrenaţi de cuplul *Bărbulescu-Cristescu*.

De altfel, practica din campionatul nostru şi nu numai al nostru, a demonstrat, nu o dată obligativitatea îndeplinirii unor condiţii fără de care nu poţi deveni campioană de toamnă. Amintiţi-vă ! U.T.A., în turul campionatului trecut, deţinea poziţia I pentru că reuşise să agoniseas-că 6 puncte afară şi să încaseze cele mai puţine goluri în campionat (13). Rapidul n-a făcut excepţie de la această regulă. A scos 7 puncte în deplasare şi a primit numai 14 goluri, ceea ce va cîntări greu în balanţa şanselor alb-vişiniilor în returul campionatului. Orice comentariu în plus pare de prisos dacă apelăm şi la argumentul din toamna trecută cînd Rapid, după 15 etape, se situa pe locul 13, cu numai 13 puncte, pentru că nu „ciupise" nici un punct afară şi avea la pasiv 22 de goluri primite.

Nota de dramatism amintită mai sus, a fost prezentă aproape în fiecare partidă. Numai Bazil Marian poate să ştie cîte rotaţii a făcut pămîntul în jurul său cînd anonimul feroviar clujan, Petrescu, a înţepat poarta lui Ştefănescu în primele minute ; n-a lipsit mult ca excelentul portar braşovean Adamache să-i îmbolnăvească de nevroză cronică pe ploieşteni, a căror echipă, ce-i drept, se prezenta în teren după un adevărat triptic de meciuri : miercuri — duminică — miercuri ; arădenii au trăit clipe de groază la acel 2—2 după ce mai întîi conduseseră cu 2—0 ; orădenii au tremurat multe minute pînă cînd Cassai i-a asigurat de victorie ; dinamoviştii bucureşteni, care ziceam noi, îl vor obosi pe omul de la tabela de marcaj, s-au clătinat şi ei zeci de minute pînă au îngenunchiat o echipă care este tot mai mult zgîlţîită de spasmele retrogradării ; singura partidă care se pare că nu a ridicat prea multe probleme, a fost aceea de la Cluj unde profesorul Cîrjan a cîştigat la galop în faţa fostului său elev Ozon.

Aşadar, vedeţi, n-a fost de loc linişte în această etapă. Nimeni nu a avut voie să zîmbească, să fie fericit, decît după fluierul final al arbitrilor. Şi, pentru că tot le-am pomenit numele, hai să spunem că unii *(N. Mihăilescu, N. Rainea)* au ţinut morţiş să ne dea pe timpul iernii noi subiecte de discuţii şi comentarii.

Relevînd succint elementele pe care le-am considerat cele mai picante ale campionatului, să aruncăm o privire generală de ansamblu asupra configuraţiei clasamentului final. Nu ne amintim ca vreodată să fi existat o atît de strînsă grupare a forţelor. Fiecare loc ocupat pare dinainte dinamitat de vecinul din apropiere, fiecare loc conţine o anumită cantitate de pulbere, gata să arunce în aer echipele, la primul lor eşec.

Minimele diferenţe dintre lider şi următoarele trei clasate *(Dinamo Bucureşti, Universitatea Craiova* şi *F.C. Argeş)* anunţă cu siguranţă o primăvară vijelioasă, la care au dreptul să se amestece şi U.T.A., Steagul roşu, Dinamo Bacău, Steaua şi celelalte. De la locul 12 în jos rămîne deschisă o mare prăpastie. Acolo mocneşte vulcanul nemulţumirilor, al slăbiciunilor, în care teoretic cinci echipe se vor lupta cu disperare să iasă la suprafaţă pentru a supravieţui în Divizia A.

Pînă cînd timpul va da sentinţele cele mai realiste şi pline de neprevăzut, vă lăsăm, dragi cititori, pe dv. la gura sobei să faceţi noi reflecţii pe marginea desfăşurării turului campionatului amintindu-vă că, în cel mai scurt timp, revista noastră vă va pune la dispoziţie date şi informaţii ample privind comportarea fiecărei echipe în parte.

**Stelian TRANDAFIRESCU**

| CLASAMENTUL | Puncte | MECIURI ACASĂ | MECIURI AFARĂ | MECIURI TOTAL | GOLURI ACASĂ | GOLURI AFARĂ | GOLURI TOTAL | Diferenţa |
|---|---|---|---|---|---|---|---|---|
| 1. RAPID BUC. (1) | 20 | 7 6 1 0 | 8 2 3 3 | 15 8 4 3 | 16— 6 | 7— 8 | 23—14 | + 9 |
| 2. Dinamo Buc. (4) | 19 | 8 7 0 1 | 7 2 1 4 | 15 9 1 5 | 23— 8 | 7—11 | 30—19 | +11 |
| 3. „U" Craiova (2) | 19 | 8 6 2 0 | 7 1 3 3 | 15 7 5 3 | 17— 6 | 5—10 | 22—16 | + 6 |
| 4. F.C. Argeş Piteşti (3) | 18 | 7 6 0 1 | 8 1 4 3 | 15 7 4 4 | 22— 7 | 9—13 | 31—20 | +11 |
| 5. Jiul Petroşani (5) | 16 | 7 6 1 0 | 8 1 1 6 | 15 7 2 6 | 12— 3 | 9—19 | 21—22 | — 1 |
| 6. U.T. Arad (8) | 16 | 8 6 2 0 | 7 1 0 6 | 15 7 2 6 | 16— 5 | 6—18 | 22—23 | — 1 |
| 7. St. roşu Braşov (6) | 16 | 8 7 0 1 | 7 1 0 6 | 15 8 0 7 | 20— 7 | 3—18 | 23—25 | — 2 |
| 8. Dinamo Bacău (9) | 16 | 7 5 2 0 | 8 1 2 5 | 15 6 4 5 | 14— 5 | 8—20 | 22—25 | — 3 |
| 9. Steaua Bucureşti (7) | 15 | 7 4 1 2 | 8 2 2 4 | 15 6 3 6 | 26—10 | 11—12 | 37—22 | +15 |
| 10. „U" Cluj (10) | 15 | 8 3 4 1 | 7 1 3 3 | 15 4 7 4 | 12— 7 | 8—10 | 20—17 | + 3 |
| 11. Farul Constanţa (11) | 15 | 8 6 0 2 | 7 1 1 5 | 15 7 1 7 | 17— 8 | 3—15 | 20—23 | — 3 |
| 12. Petrolul Ploieşti (12) | 14 | 8 5 3 0 | 7 0 1 6 | 15 5 4 6 | 12— 6 | 4—12 | 16—18 | — 2 |
| 13. Crişul Oradea (15) | 12 | 8 4 1 3 | 7 1 1 5 | 15 5 2 8 | 13—11 | 8—19 | 21—30 | — 9 |
| 14. C.F.R. Cluj (13) | 11 | 7 4 2 1 | 8 0 1 7 | 15 4 3 8 | 7— 4 | 6—22 | 13—26 | —13 |
| 15. Politehnica Iaşi (14) | 10 | 7 4 2 1 | 8 0 0 8 | 15 4 2 9 | 12— 4 | 4—16 | 16—20 | — 4 |
| 16. A.S.A. Tg. Mureş (16) | 8 | 7 3 2 2 | 8 0 0 8 | 15 3 2 10 | 9— 4 | 3—25 | 12—29 | —17 |

## CONFIDENŢE... CONFIDENŢE...

● Constănţenii n-au uitat că în vară **Sasu** îşi manifestase dorinţa să joace la C.F.R. Şi credeam că duminică nu va apărea în echipa Farului. **Sasu** a jucat însă şi a jucat foarte bine. La sfîrşitul meciului, cînd cineva îl felicitase, **Sasu** căutase să pună lucrurile la punct : **— Trebuia să joc bine astăzi. Doar ştiţi ce spuneau gurile rele...**

● C.F.R.-ul a jucat bine la Constanţa. Fapt recunoscut şi de... adversari. În speţă Bazil Marian :

**— Îmi pare rău, aţi jucat mai bine decît noi !** se adresase antrenorul Farului conducătorilor echipei clujene, imediat după meci.

● În tribunele stadionului din Oradea, la meciul Crişul — Steaua, erau prezenţi foarte mulţi foşti internaţionali. Iată o echipă alcătuită ad-hoc dintre ei : **M. David — Zilahi, Iuhasz, Torjoc, Bone — Serfőző, Bodo — Ferenczi, Spielman, Kiss, Cociş.**

● **La Bacău**, după meci, **Răducanu** s-a grăbit să intre în cabina dinamoviştilor felicitîndu-i pentru victorie. Unul dintre aspectele care au subliniat modul foarte sportiv în care **Rapidul** a primit înfrîngerea. Cel mai călduros felicitat de către giuleştean a fost colegul său din lot, **Ghiţă**. Cine spunea că **Răducanu** şi rivalul său nu-şi vorbesc ? Sînt, am văzut-o cu ochii noştri, doi adevăraţi prieteni.

● Antrenorul lui Dinamo Bucureşti, **Nicuşor**, a împlinit zilele acestea 41 de ani. Duminică, după meciul cu A.S.A., jucătorii săi i-au oferit cadou o minge de fotbal avînd scrisă pe peticele albe, urarea **„La mulţi ani !"** şi semnăturile întregului lot.

● O întîlnire emoţionantă în holul hotelului „Transilvania" din Oradea. Sora internaţionalului Sătmăreanu a venit de la Salonta pentru a oferi fratelui ei un splendid buchet de flori.

● Rapidul **„Ştefan cel Mare"** era aşteptat, duminică seara, pe peronul Gării de Nord printre alţii, şi de jucătorul giuleştean **Angelescu**. Cu piciorul în gips, rapidistul a ţinut, totuşi, să-şi salute coechipierii. Care, notaţi bine, nu veneau învingători. Un gest care spune mai mult decît o întîmpinare după un succes...

● **Lucescu** a jucat slăbuţ duminică. După o centrare greşită, o voce din tribună : **„Mircea, ocupă-te mai mult de fotbal şi mai lasă... învăţarea limbii spaniole !"**

● *Curioasă numerotarea jucătorilor de la F.C. Argeş : nr. 4 era Prepurgel, care juca mijlocaş ; nr. 6 purta Ivan II, fundaşul stînga al formaţiei piteştene ; nr. 7 era Olteanu — al doilea „libero", dacă se poate spune aşa ; în sfîrşit, decarul formaţiei era Nuţu care juca extremă dreapta !*

**Moment emoţionant înaintea meciului de la Craiova : căpitanul echipei piteştene, Barbu, îl felicită pe vechiul său prieten şi — adeseori — adversar în întrecerea sportivă, craioveanul Deliu, cu prilejul sărbătoririi acestuia, care, duminică, a spus adio activităţii competiţionale**

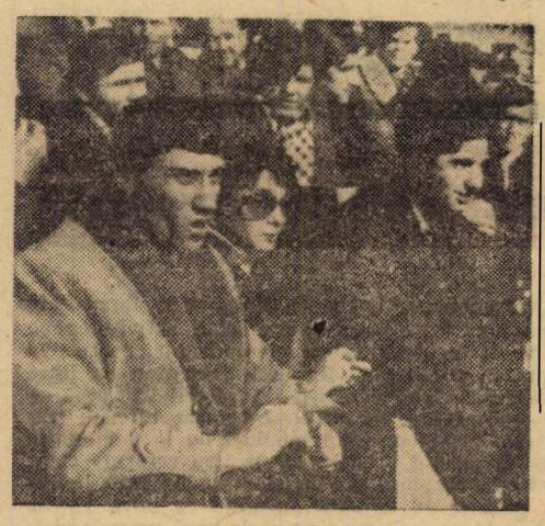

**Pe marginea terenului, la Ploieşti, doi jucători... rapidişti : Mazurachis şi Dumitriu II. Ei au însoţit echipa Steagului roşu, la care (nu-i un secret pentru nimeni !) vor să activeze în sezonul viitor. După atenţia cu care privesc jocul, parcă deabia aşteaptă să intre şi ei în teren...**

● *Meciul de tineret-rezerve Universitatea Craiova — F.C. Argeş s-a jucat duminică dimineaţa, pe stadionul Tineretului. De necrezut, dar mai mult de 4.000 de spectatori au fost prezenţi la joc !*

● *Deliu era, duminică, emoţionat : şi încheia activitatea de jucător după 13 ani de prezenţă neîntreruptă în echipa studenţilor craioveni. „Cîte bucurii sportive nu am trăit aici, la Craiova !", ne mărturisea înaintea festivităţii al cărei prim personaj a fost. Şi ne-am amintit că el a debutat la Ştiinţa Craiova pe cînd această echipă era o necunoscută, că a promovat cu ea din „C" în „B", apoi în „A", purtînd în tot acest timp tricoul cu nr. 4. Inginerul Deliu nu vrea să renunţe însă la fotbal :* „Am dat examen de antrenor, am categoria a IV-a, sper ca în curînd să obţin categoria a III-a şi vreau să-i învăţ pe copii să joace acest sport care mie mi-a adus atîtea satisfacţii". *Într-un fel, o profesiune de credinţă. Invitat de arbitrul Grigore Birsan, Deliu a dat lovitura de începere a meciului Universitatea Craiova — F.C. Argeş.*

● *Sub tribuna stadionului din Cluj, pe culoar, s-au întîlnit duminică, înaintea meciului „U" — Jiul, două cunoştinţe vechi : Ştefan Cîrjan şi Ozon. Cîrjan la un capăt al culoarului l-a observat primul pe Ozon, care tocmai intrase prin celălalt capăt al lui.* „Titulee, mă Titulee !" *şi-a strigat profesorul, fostul elev.* „Ehei !" *a izbucnit un strigăt de vicking, din pieptul lui Ozon. Şi cei doi s-au întîlnit peste cîteva clipe la mijlocul distanţei scurtată de lungimea braţelor întinse, reciproc, cu efuziune.*

*Şi după meci (4—1 pentru clujeni), Cîrjan către Ozon, dar cdinîndu-i :* „Titule, Titule". „Ehei" *a răspuns Ozon, dar stins şi trist, îmbrăţişarea*

● **În jocul de la Arad am remarcat în formaţia Politehnica absenţa unuia dintre titularii de greutate ai „11"-lui studenţesc, Lupulescu. Explicaţia ne-a dat-o antrenorul Justin : jucătorul ieşean este mai puţin accidentat şi mai mult ieşit din formă, iar locul său în echipă a devenit nesigur în faţa asaltului unor tineri talentaţi ca Andrioaie şi Ailoaiei. Şi cînd te gîndeşti la unele promisiuni dinainte de începerea campionatului îţi vine greu să crezi că Lupulescu a renunţat atît de uşor la muncă...**

● **Serios afectat de rezultat, dr. C. Rădulescu ne spunea că „principala cauză a înfrîngerii o constituie lipsa de experienţă a echipei, incapacitatea ei de a încununa cu succes un meci pe care-l stăpîneşte..."**

● *Fundaşul Crişului — Popovici — a îmbrăcat în meciul cu Steaua, pentru a 100-a oară tricoul clubului orădean. După meci declara :* **„Sînt fericit că astăzi am reuşit să cîştigăm şi echipa a făcut cel mai bun meci din actualul campionat.**

● **Deşi provocaţi de un grup de prea pătimaşi suporteri, într-o seară a „săptămînii lor negre", Daniel Ene şi Dembrovschi au ştiut să rămînă demni şi corecţi în momente deloc uşor de suportat pentru ei. Răspunsul dinamoviştilor a venit prompt, cîteva zile mai tîrziu şi mult mai concret. Pe teren, prin goluri !**

● **În repriza a doua, Dinamo Bucureşti a beneficiat de o lovitură liberă similară celei din care marcase Deleanu în prima parte. Deleanu s-a dus să execute, Dumitrache i-a şoptit însă ceva la ureche şi... a executat el !**

**— De ce ai renunţat, Augustine ?** *l-am întrebat după meci.*

**— Dumitrache m-a sfătuit să renunţ. Prea fusese frumos golul ca să-l anulez printr-o eventuală ratare...**

● *Se pare că Dobrin face proseliţi. După Both de la Olimpia Satu Mare, despre care s-a scris că este un veritabil Dobrin II, să vi-l prezentăm pe... Dobrin III : se numeşte Donose, joacă în echipa de tineret a Universităţii Craiova, are 17 ani, este blond, aleargă ca... un gîscan şi are — în joc — toate trăsăturile caracteristice piteştenilor. Duminică, a trecut printre patru jucători ai lui F.C. Argeş, exact în stilul lui Dobrin.*

● **Ex-dinamovistul Naghi, timp îndelungat rezervă la echipa din Şoseaua Ştefan cel Mare, spunea zîmbind după meci : „A trebuit să plec la Tg. Mureş ca să mai joc şi eu un meci... pe stadionul Dinamo...**

**ORADEA.** Plonjon curajos al portarului bucureştean **Haidu**, în picioarele lui **Kun II.**
Foto : **Ştefan VILIDAR**

## CLASAMENTUL CAMPIONATULUI DE TINERET-REZERVE

| | | | | | | |
|---|---|---|---|---|---|---|
| 1. | **CRIŞUL ORADEA** | 15 | 13 | 1 | 1 | 28—10 54 |
| 2. | Dinamo Bacău | 15 | 10 | 0 | 5 | 38—18 49 |
| 3. | Dinamo Bucureşti | 15 | 10 | 0 | 5 | 34—14 47 |
| 4. | U.T. Arad | 15 | 6 | 5 | 4 | 27—16 36,5 |
| 5. | „U" Cluj | 15 | 7 | 2 | 6 | 23—21 34,5 |
| 6. | Farul Constanţa | 15 | 6 | 4 | 5 | 21—23 32,5 |
| 7. | Steaua Bucureşti | 15 | 6 | 3 | 6 | 21—23 31,5 |
| 8. | „U" Craiova | 15 | 5 | 5 | 5 | 19—19 29,5 |
| 9. | Petrolul Ploieşti | 15 | 6 | 3 | 6 | 17—19 29,5 |
| 10. | Jiul Petroşani | 15 | 6 | 2 | 7 | 19—25 29,5 |
| 11. | St. roşu Braşov | 15 | 5 | 4 | 6 | 20—21 29 |
| 12. | Politehnica Iaşi | 15 | 5 | 1 | 9 | 16—26 24 |
| 13. | A.S.A. Tg. Mureş | 15 | 3 | 4 | 8 | 18—31 22 |
| 14. | Rapid Bucureşti | 15 | 4 | 2 | 9 | 13—24 20,5 |
| 15. | C.F.R. Cluj | 15 | 2 | 6 | 7 | 14—26 19 |
| 16. | F.C. Argeş Piteşti | 15 | 3 | 4 | 8 | 11—23 18,5 |

# PREOCUPĂRI DE VACANȚĂ

**1 CUM VĂ ORGANIZAȚI ACTIVITATEA ÎNTRE TUR ȘI RETUR?**

**2 AVEȚI ÎN PERSPECTIVĂ TURNEE PENTRU PREGĂTIRE?**

**3 CE PROIECTAȚI ÎN PRIVINȚA COMPONENȚEI LOTURILOR?**

**Cu aceste întrebări ne-am adresat, duminică, după consumarea jocurilor care încheiau prima parte a campionatului, antrenorilor și conducătorilor celor 16 echipe divizionare A.**
**In intenția noastră era să vedem în ce măsură sînt preocupați aceștia de activitatea post-competițională, de modul ei de organizare, precum și de reluarea pregătirilor în vederea returului, programat — în principiu — să înceapă la 8 martie 1970. Desigur, nu așteptăm — și nici n-am pretins — răspunsuri ample, ci numai schițarea principalelor preocupări și direcțiile lor. Ceea ce am și obținut, cum se va vedea din rîndurile de mai jos, la capătul cărora veți găsi și cîteva concluzii.**

## „U" — Cluj

*1. După încheierea turului, jucătorii vor fi supuși unui control medical complex. Pînă în ziua de 21 decembrie, echipa va disputa două meciuri amicale: unul la Timișoara în compania Ripensiei (e vorba, se pare, de o datorie de onoare), celălalt la București unde adversara va fi una din cele trei divizionare A ale Capitalei. Intre 21.XII.1969 și 3.I.1970 va fi vacanță fotbalistică suprapusă peste perioada vacanței universitare. După 3 ianuarie se reiau pregătirile la Cluj, intercalate, firește, cu examenele obișnuite din sesiunea de iarnă.*

*2. Există un proiect vag al unui turneu, pentru luna februarie. La ora aceasta, nu se cunosc nici datele și nici destinația deplasării.*

*3. Nu poate fi vorba de restructurări serioase în componența echipei. Vor exista, cel mult, schimbări de formulă, dar asta este cu totul altceva. Există totuși intenția de a aduce în echipă o extremă cu o calitate preponderentă: viteză mare. S-ar putea suplini astfel o carență evidentă a actualului atac clujean.*

## FARUL — Constanța

1. După ultima etapă vor mai fi efectuate 2—3 antrenamente ușoare. În 12 decembrie jucătorii vor intra în vacanță. O vacanță care va dura pînă la 5 ianuarie. Două zile (5—6 ianuarie) sînt rezervate unui amănunțit control medical. În 7 ianuarie va avea loc primul antrenament. Pregătirea echipei va continua apoi la Constanța și într-o stațiune de munte. Readaptarea treptată la condiții competiționale se va face în perioada 10 februarie — 1 martie prin mai multe jocuri amicale.

2. În proiectul pregătirii echipei în perioada de iarnă este prevăzut un turneu peste hotare (20 ianuarie — 10 februarie).

3. Conducerea clubului vizează o... regenerare și îmbunătățire a componenței lotului prin transferarea unor jucători dobrogeni care s-au evidențiat în sezonul de toamnă. N-au fost pronunțate nume. Totuși, se pare că e vorba, în primul rînd, de **Caraman** și **Gheorgache** de la Portul.

## DINAMO — Bacău

1. Nu se poate definitiva programul perioadei de întrerupere întrucît nu s-au fixat datele jocurilor cu Kilmarnock. Echipa scoțiană a contrapropus date inacceptabile pentru clubul băcăuan: 16 decembrie turul, prin inversarea locului de disputare, adică la **Bacău** și 14 ianuarie returul la **Kilmarnock. Dinamo** s-a declarat în dezacord cu ambele propuneri, răspunzînd că dorește să se mențină ordinea întîlnirilor așa cum a fost fixată de tragerea la sorți, deci prima partidă pe terenul scoțienilor, iar ca date de disputare a ales 16 decembrie turul și 24 decembrie returul.

2. În privința proiectelor de turnee nu există încă nimic sigur.

3. Clubul nu are nimic precis în vedere pentru o eventuală întărire a primului lot. Se contează pe noi promovări din echipa de tineret, ca în cazul **Pană**, promovare efectuată cu succes.

## „U" — Craiova

*1. „Schema" activității de iarnă a fotbaliștilor craioveni nu se deosebește aproape deloc de a celorlalte echipe din prima divizie. Ca atare: între 7—14 decembrie antrenamentele vor continua, în această perioadă urmînd să aibă loc și ședința de analiză a turului; pînă la 7 ianuarie — vacanță și tratamente pentru cei cu traumatisme (Niculescu, Mincă, Ivan, Oblemenco, Niță, Neagu), pregătirile pentru cea de a doua jumătate a campionatului să fie reluate la 8 ianuarie.*

*2. Antrenorii craioveni nu și-au trecut pînă acum în planul lor nici un turneu peste hotare. Nici nu au primit invitații, nici nu au lansat cuiva propuneri. De fapt, după cum ne spunea Ștefan Coidum, nici nu prea există posibilități întrucît perioada vacanței ce va începe la 14 decembrie corespunde în mare măsură cu examenele fotbaliștilor studenți din echipă. Și aceștia încep să fie tot mai mulți (Pilcă, Oprea, Papuc, Gaboraș, Niculescu, Popa, Velea, Strîmbeanu, Deselnicu, Ivan).*

*3. Cele două loturi (de seniori și de tineret) vor rămîne neschimbate.*

## PETROLUL — Ploiești

1. Prima grijă a Petrolului va fi să-și recupereze pe unii jucători accidentați sau bolnavi, ca **Bădin, Dincuță, Stănescu, Moraru,** care deși au jucat, au nevoie de tratament. Vacanța va fi în aceeași perioadă cu celelalte echipe divizionare, va urma o perioadă de readaptare la Ploiești, apoi o pregătire prin jocuri la Sinaia și Bușteni. După aceea jocuri amicale cu echipe divizionare mai puternice.

2. Deși avea în perspectivă un turneu în Grecia, pregătit de fostul său antrenor **Ilie Oană**, aflat în Grecia, Petrolul nu va putea da curs invitației deoarece 4—5 jucători de bază vor fi plecați cu loturile reprezentative în Brazilia și Australia.

3. Petrolul are nevoie de jucători. Echipa prezentă este alcătuită din fotbaliști tineri, de perspectivă, dar care nu pot fi încă la valoarea fostei echipe Petrolul din trecutul apropiat care mai stăruie în mintea celor mai mulți suporteri ploieșteni. Și Petrolul se izbește de dificultatea lipsei de înțelegere a echipelor de categorie inferioară din județ de a da dezlegare unor jucători apți să joace în categoria A. De la tineret se speră în consacrarea portarului **Stelian**, a fundașului **Tudor** și a mijlocașului **Stroie**.

## F.C. ARGEȘ — Pitești

1. Antrenamentele vor continua cu intensitate redusă pînă la 14 decembrie, cînd activitatea pe 1969 va fi încheiată odată cu amicalul ce se va disputa în compania Rapidului, urmînd ca între 15 decembrie și 7 ianuarie jucătorii să aibă — unii — concediu, iar alții să urmeze diferite tratamente. După controlul medical de la 8 ianuarie se va da startul pregătirilor pentru returul campionatului. Readaptarea la efort se va face la Pitești, pînă la 16 ianuarie, urmînd ca între 17—31 ianuarie să se facă pregătirea de bază propriu-zisă la munte sau (intenția antrenorului Teașcă) la Pitești. Binențeles, numai dacă vor exista condiții bune de lucru, materializate prin apă caldă la stadion și încheierea lucrărilor de reamenajare de la terenul cu zgură.

2. După 1 februarie sînt prevăzute o serie de meciuri de pregătire atît în țară, cît și în străinătate. În acest scop, conducerea clubului este în tratative avansate pentru un turneu în Israel sau Turcia, urmînd ca înapoierea să aibă loc la 20 februarie pentru readaptarea la condițiile climaterice din țară.

3. Nu se întrevăd nume noi, cu rezonanță, în lotul piteștean și nici „renunțări" din partea jucătorilor. Totuși, printre preocupările conducerii se numără și completarea lotului cu jucători din categoriile inferioare.

**PLOIEȘTI:** Din nou excelent în partida cu Petrolul, brașoveanul **Adamache**, este silit să se recunoască de data aceasta învins. Mingea șutată de **Cotigă**, lovește bara, de unde se va strecura în plasă. Foto: **Ion POPESCU**

**BUCUREȘTI.** Cîteva fracțiuni de secundă, după înscrierea celui de-al treilea gol al echipei Dinamo. **Radu Nunweiller,** care a plonjat cu capul lîngă bară, împingînd mingea în poartă, a rămas întins la pămînt. **Sălceanu** se îndreaptă spre el să-l felicite, **Dondoș** scoate mingea din plasă, sub privirile decepționate ale lui **Șleam** și **Bai**. Foto: **Virgil ONESA**

## DINAMO București

*1. Echipa din Șoseaua Ștefan cel Mare continuă antrenamentele (cu intensitate redusă) în această săptămînă. Ce va fi în continuare, Nicușor nu ne-a putut spune cu exactitate, deoarece echipa sa se află într-o situație specială. Are 6 jucători la lotul A* (Deleanu, Dinu, Gherghelі, Radu Nunweiller, Dumitrache, Lucescu) *și 3 la lotul de tineret* (Coman, Cheran, Sălceanu), *așa încît programul de iarnă al clubului va trebui structurat în funcție de acțiunile lotului. În ori ce caz, în principiu, Nicușor intenționează să se reîntîlnească cu „resturile" lotului său la 5 ianuarie. După o pregătire de circa o săptămînă în Capitală, se va pleca într-o stațiune de munte.*

*2. Dinamoviștii nu pot angaja nici un turneu, din lipsă de efectiv. Probabil însă că la sfîrșitul lui februarie, după întoarcerea echipei naționale din America de Sud, vor da curs unei invitații primite din Italia.*

*3. Fiind încă sub interdicția dictată lor de F.R.F. de a nu legitima nici un jucător timp de un an (fiindcă n-au acordat dezlegare lui Ion Constantin pentru Jiul), dinamoviștii nu-și pot împrospăta lotul. Este și motivul pentru care au rămas cu un singur portar, post care-l preocupă în continuare pe Nicușor. El speră să găsească totuși o rezolvare pentru primăvară. Va încerca, se pare, un schimb cu „U" Craiova, care are în lot 4 portari de valoarea Diviziei A.*

## STEAGUL ROȘU — Brașov

1. „Fieful" hibernal al Steagului roșu va fi Brașovul și Poiana Brașov. Vacanța va începe la 13 decembrie și va dura pînă la 5 ianuarie, după care vor urma pregătirile, firește cu jocuri la două porți, cu echipe din alte orașe, dornice să vină la Brașov. Echipa va face și deplasări, în a doua parte a pregătirilor cu scopul ca jucătorii să se obișnuiască să învingă complexul de inferioritate pe care îl au în întîlnirile din afara Brașovului.

2. În prima jumătate a lunii februarie Steagul roșu își propune să întreprindă un turneu în străinătate. Probabil locul preferat va fi Turcia, clubul brașovean fiind în contacte cu cîteva echipe de primă categorie din această țară.

3. Valentin Stănescu vizează jucători pentru toate compartimentele: portar, fundași, mijlocași și înaintare. În primul rînd atenția este îndreptată spre revelațiile echipei de tineret, dacă nu cumva unii din aceștia, elevi în ultima clasă de liceu, vor prefera institute de învățămînt superior din alte orașe. E vorba de ...mbor (extremă dreapta), Golanu (fundaș stînga), Oroviț (vîrf de at..., dar și de Humelnicu, un talentat centru înaintaș, căruia însă e... pa locală Tractorul refuză să-i dea dezlegarea.

## POLITEHNICA — Iași

1. Pînă la 22 decembrie, studenții ieșeni vor ...tinua pregătirile într-un regim de scădere, treptată, a efortului. ...ta de 6 ianuarie 1970 este fixată pentru reunirea întregului lot inclusiv a acelora care în perioada de vacanță sportivă vor ur... diferite tratamente medicale. Antrenamentele se vor desfășura ... Iași, dat fiind faptul că majoritatea jucătorilor — elevi și stude... — sînt strîns legați de activitatea de învățămînt. Programul cu...de în etapa precompetițională și o suită de partide amicale.

2. Echipa ar dori să efectueze un turneu peste ...tare, dar lipsa de sprijin din partea F.R.F. o privează în pre... de realizarea unei doleanțe care constituie un important mijloc ... instruire, dar și de stimulare pentru jucători.

3. Mergînd pe linia promovării din cadrul p...riei pepiniere, Politehnica va continua și în sezonul viitor politi... de ridicare a unor elemente din cadrul echipei de tineret. Viza... mod special: Ailoaie, Sofian, Dănilă și Hanciaruc.

## CRIȘUL Oradea

*1. Chiar de luni 8 decembrie jucătorii urmează un tratament zilnic, obligatoriu, la Băile 1 Mai, cu scop fizio-terapeutic, în vederea restabilirii sănătății majorității componenților lotului care se resimt de pe urma diverselor traumatisme. Concomitent, vor continua și antrenamentele, dar cu volum și intensitate mai scăzută, avînd un caracter relaxator, pînă în ziua de 18 decembrie. De la această dată jucătorii vor intra într-un concediu total, urmînd ca la 3 ianuarie să se găsească din nou împreună în vederea efectuării controlului medical și a reluării antrenamentelor. Timp de 12 zile, orădenii își vor muta sediul la Băile „1 Mai", după care vor reveni la Oradea.*

*2. La această întrebare, antrenorul L. Vlad a răspuns laconic: „Nu avem perfectat nici un turneu și de altfel nici nu ne interesează așa ceva, căci avem experiența unei greșeli din vară, atunci cînd echipa a susținut mai multe meciuri în U.R.S.S., s-a întors în țară obosită și a început campionatul cu stîngul".*

*3. Prima intenție este aceea de a-l transfera pe talentatul junior Helvei de la Victoria Carei. Totodată, orădenii își pun mari speranțe în Lucaci, element tînăr, care joacă în echipa de tineret, dar care a avut neșansa de a sta departe de stadion timp de un an și jumătate fiind suferind de hepatită. Se va acorda credit în continuare tinerilor Cassai, Ceaușu, Bulc, Catona II și Birta, cu care se va încerca titularizarea în prima formație.*

## U.T. Arad

*1. După încheierea activității oficiale, echipa va continua, cu o intensitate scăzută, antrenamentele în cadrul unei scurte perioade de tranziție de o săptămînă. Începînd de la data de 15 decembrie, jucătorii vor intra în vacanță pînă la 5 ianuarie 1970, dată cînd întreg lotul se va reuni pentru reluarea pregătirilor în vederea noului sezon competițional. Programul este împărțit în trei etape, cu sarcini distincte, dar strîns legate de realizarea unui obiectiv general: îmbunătățirea jocului de ansamblu al formației. În prima etapă, atenția principală va fi acordată pregătirii fizice multilaterale; în cea de-a doua, accentul va cădea pe pregătirea fizică specifică și tehnică, urmînd ca în etapa precompetițională să se realizeze pregătirea complexă în cadrul unor partide de verificare avînd ca principală sarcină organizarea jocului.*

*2. Echipa nu are în vedere nici un turneu peste graniță, ca urmare a sancțiunii aplicată U.T.A.-ei de F.R.F. în urma slabei comportări din C.C.E.*

*3. Lotul textilist urmează a fi completat cu cîțiva jucători tineri — deocamdată fără renume — din cadrul propriei formații de tineret. Bătrîna, Atodiresei, Sima sau Bodea reprezintă deocamdată promisiuni pe care U.T.A. speră să le lanseze în viitorul apropiat pe calea unei reale consacrări.*

## RAPID — București

1. Activitatea continuă pînă la 15 decembrie. Duminică 14 decembrie are loc ultima întîlnire — amicală — a sezonului, cu **F.C. Argeș** la **Pitești.** Jucătorii vor reveni la club la 8 ianuarie. După 3—4 zile dedicate controlului medical, întregul lot se va deplasa la **Predeal,** unde va rămîne pînă la sfîrșitul lunii ianuarie cînd se va reîntoarce la **București.** În continuare, pînă la începerea activității oficiale, pregătirile vor avea loc în **Capitală.**

2. Există o serie de invitații pentru turnee în străinătate **(Turcia, Liban** etc). dar nu li se poate da curs din cauza interdicției F.R.F. aplicată clubului bucureștean, în urma comportării sale în „Cupa Cupelor".

3. Întrucît s-a procedat la o masivă remaniere a lotului prin introducerea unora dintre cele mai talentate elemente din formația de tineret **(Stra͏̆ I, Petreanu, M. Stelian)** urmează o perioadă de consolidare a acestor promovări. Lotul de tineret va beneficia în retur de aportul jucătorilor **Bujor** (Sportul studențesc), care revine la club, și **Apostol** (Tehnometal). Alături de aceștia, **Ioniță, Cincă, Dobre, Iordan, Mărdărescu** sînt elementele de perspectivă, susceptibile de a fi promovate mai tîrziu în lotul primei formații.

## STEAUA — București

1. Antrenamentele vor continua pînă la 15 decembrie. De la această dată, toți componenții lotului vor primi o binemeritată vacanță pînă în ziua de 5 ianuarie. La recomandarea medicului Mișu Predescu, jucătorii accidentați (Creiniceanu, Hălmăgeanu, Suciu și Pantea), vor fi trimiși în diverse stațiuni balneo-climaterice pentru tratament. Zilele de 5, 6 și 7 ianuarie vor fi afectate unui riguros control medical. În continuare pînă la 12 ianuarie, pregătirea va avea loc în București, apoi sediul antrenamentelor va fi mutat la Brașov, pînă la 26 ianuarie, cînd se va reveni în Capitală. De la sfîrșitul lunii ianuarie echipa va urma un program săptămînal care va cuprinde 2—3 jocuri amicale.

2. La începutul lunii februarie, militarii vor pleca într-un turneu în Turcia, răspunzînd invitației clubului **Kaiseri** unde activează Constantin și Jenei, urmînd să mai întîlnească și alți adversari încă nedesemnați.

3. Din lotul lărgit se va renunța la elemente care nu corespund, nu au perspectivă. Acești jucători vor fi înlocuiți cu o serie de juniori talentați de la centrele de copii și juniori Steaua-Ghencea și Steaua-„23 August" ca și cu cîteva elemente tinere care joacă în echipa de tineret. Este vorba de **Deheleanu, Gligore, Vlad** și **Sameș.**

## C.F.R. — Cluj

*1. Între 8 și 20 decembrie se vor efectua antrenamente ușoare după care va urma o vacanță pînă în 4 ianuarie, zi în care va fi prezentat programul de pregătire. Acesta prevede trei etape distincte. Prima: 5—31 ianuarie — pregătire fizică generală. A doua: 1—12 februarie — desăvîrșirea pregătirii fizice într-o tabără de iarnă. A treia: 13 februarie — 1 martie —antrenamente și jocuri pentru cristalizarea și omogenizarea echipei.*

*2. Nu este preconizată efectuarea vreunui turneu. „Sîntem prea modești pentru a ne gîndi la așa ceva" — spunea antrenorul clujenilor.*

*3. Jucătorii vîrstnici — Zanca, Petru Emil, Ivansuc — n-au putut ține pasul cu cerințele actuale ale Diviziei A. Așa că, pe parcurs, lotul s-a cam... subțiat. Sînt vizați, pentru a fi promovați în prima echipă,* Vișan *(a și jucat la Constanța),* Bîltan, Naghi, Banc *din echipa de tineret, precum și cîteva elemente talentate din diviziile B și C și din campionatul de juniori. Printre ele (afirmație cu un mare procent de nesiguranță):* Helvei, Both, Bretan *(Politehnica Galați) etc.*

## A.S.A. — Tîrgu Mureș

1. Antrenorul principal al echipei, Petre Steinbach, fiind suferind (a putut veni cu mare greutate chiar la meciul cu Dinamo), ședința de analiză, programată inițial pentru joi 11 decembrie, se va amîna. Cum și Bociardi este în aceste zile la cursul de antrenori de la București, echipa va mai face cîteva ușoare antrenamente în săptămîna aceasta și cea viitoare, sub conducerea lui Brassai, urmînd ca de la 20 decembrie jucătorii să ia vacanță. Reîntîlnirea este programată pentru 5 ianuarie, pregătirile pentru retur urmînd a se desfășura numai la Tg. Mureș.

2. Această întrebare ne-a adus, din partea mureșenilor, un răspuns scurt, însoțit de un zîmbet amar: **„Cine primește în turneu o echipă clasată pe ultimul loc"?** Deci...

3. Lotul va fi împrospătat pentru primăvară cu o serie de jucători tineri, încorporați pentru satisfacerea stagiului militar.

Nu e însă vorba de nume de largă circulație.

## JIUL — Petroșani

1. Pînă la 15 decembrie, echipa va efectua antrenamente cu intensitate descrescîndă. După această dată, va urma o vacanță totală de 25 de zile. Reunirea lotului va avea loc în ziua de 10 ianuarie a anului viitor. Două săptămîni, Jiul va efectua antrenamente la Petroșani, urmînd să se deplaseze apoi pentru o perioadă de 10—12 zile la altitudinea Predealului.

2. În organizarea Uniunii Generale a Sindicatelor, echipa va efectua un turneu de jocuri în U.R.S.S. sau Iugoslavia. Datele turneului nu se cunosc încă. Conducerea echipei și-a exprimat totuși doleanța de a organiza turneul de iarnă în regiuni cu climă mai blîndă (și cu terenuri practicabile).

3. Sînt vizați cîțiva jucători tineri și talentați din Divizia B în vederea unor eventuale legitimări. Din motive ușor de deslușit, numele lor nu a fost dezvăluit. Totodată apare ca foarte probabilă renunțarea la serviciile jucătorilor **Baicu** și **Mihai.** Motivele? Plafonare și indisciplină.

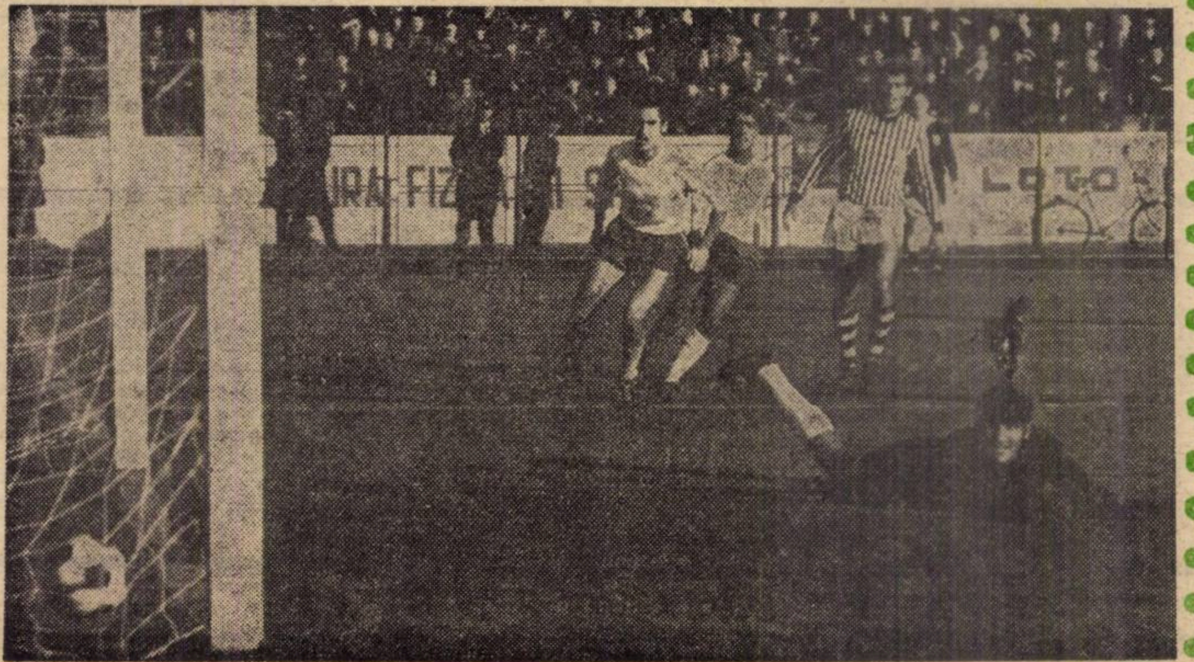

**BACĂU.** Ră...anu a plonjat zadarnic. Mingea șutată de F... (care nu se vede în fotografie) intră în po... Așa s-a deschis scorul, în minutul 44. Foto: **V. BOGDANEȚ**

## CE SE DESPRINDE DIN RĂSPUNSURI:

Din succintele relatări alăturate rezultă, în primul rînd, ca o caracteristică generală, **grija fiecărui antrenor sau conducător de a nu lăsa la voia întîmplării activitatea din perioada de întrerupere, ci de a o pregăti în toate amănuntele ei.** Ca preocupări principale sînt de subliniat:

**CONTINUAREA ACTIVITĂȚII** și după lăsarea cortinei peste sezonul oficial, **prin antrenamente reduse** ca număr, volum și intensitate **și prin jocuri amicale** în perioada 8—15 sau 20 decembrie. Deci, **ACTIVITATEA NU ESTE INTRERUPTĂ BRUSC.** Chiar și echipele care și-au trimis imediat mare parte din jucători la tratamente, în diferite stațiuni (cum este cazul Crișului), își continuă pregătirile și în acest timp. Doar Dinamo Bacău, forțat de jocurile cu Kilmarnock, se menține în activitate normală.

**GRIJA DE A ACORDA VACANȚA JUCĂTORILOR** pentru tratamente sau refacere **după solicitările acestui lung sezon competițional.**

**RELUAREA ANTRENAMENTELOR IN PRIMA DECADĂ A LUNII IANUARIE,** între 5 și 10 ianuarie, după un prealabil riguros control medical. Majoritatea echipelor proiectează, în cadrul acestor pregătiri pînă la începerea returului, **organizarea unor turnee peste hotare, ca mijloace de antrenament (și nu de divertisment, sperăm) mai eficace.** Nu intră o asemenea preocupare în atenția echipelor sancționate (Rapid, U.T.A.), a celor care nu prezintă o carte de vizită suficientă (A.S.A., C.F.R.) sau care au făcut experiențe triste (Crișul). O excepție de la regula generală: Dinamo București, care — dînd 9—10 jucători loturilor reprezentative — nu-și poate elabora un plan real de pregătire.

**PREOCUPAREA PENTRU CONSOLIDAREA LOTURILOR** de jucători, **prin noi promovări de elemente tinere** din cadrele proprii sau din echipe locale, pentru acoperirea unor posturi nevralgice. În această idee — și pentru că se resimte necesitatea — **SUGERĂM FEDERAȚIEI DE A DESCHIDE, IN MOD SPECIAL, INTRE TUR ȘI RETUR, O PERIOADĂ DE TRANSFERĂRI. Cu atît mai mult cu cît unele echipe vor fi nevoite să dea numeroși jucători loturilor naționale și deci să se antreneze și să joace fără ei.**

Să sperăm că enunțările lapidare de acum nu vor rămîne simple vorbe, pe hîrtie, ci vor fi urmate de fapte concrete, exprimate în final prin loturi omogene și printr-o pregătire bună, la nivelul cerințelor unei categorii superioare cum este Divizia A.

# RADIOGRAFIA ETAPEI A 15-A

## „U" Craiova – F.C. ARGEŞ 2-2 (1-1)

**AU MARCAT : Nuţu (min. 40), Strimbeanu (min. 41), Jercan (min. 89), Olteanu (min. 90 — autogol).**

STADIONUL CENTRAL, 25.000 de spectatori, teren alunecos timp excelent pentru fotbal.

UNIVERSITATEA : Oprea 8 — Niculescu 7, Mincă 6 (min. 40 : Tacoi 6), Popa 7, Velea 8 — Strimbeanu 9, Deselnicu 5 — Martinovici 6, Niţă 4, Oblemenco 7, Bălan 7 (min. 71 : Daşcu 6).

F.C. ARGEŞ : Niculescu 10 — Pigulea 8, Barbu 9, Vlad 8, Ivan II 7 — Olteanu 9, Prepurgel 7 — Nuţu 8, Radu 7, Roşu 7 (min. 87 : Ivan I), Jercan 8.

ARBITRU : Grigore Birsan (Galaţi) 9.

### DOAR PATRU MINUTE DIN 90 !

**F. C. Argeş, acum o specialistă a „betonului" şi chiar a... super-betonului, a cedat craiovenilor din primul moment mijlocul terenului. Studenţii au căzut în cursă, s-au aruncat pur şi simplu asupra porţii lui NICULESCU, dar nu au reuşit nimic, pe de o parte datorită apărării piteştene în care BARBU (revenit pe postul de „libero") şi OLTEANU („măturător" în faţa liniei de fundaşi şi păzitor al lui OBLEMENCO), au făcut, împreună cu portarul NICULESCU, adevărate minuni. În schimb, orice neatenţie a universitarilor era speculată de rapizii NUŢU şi JERCAN, cele două extreme care, de altfel, în două rînduri i-au şi adus pe argeşeni în postura de virtuali cîştigători. De fiecare dată însă, ca un făcut, în minutul următor golul egalizator cădea miraculos în poarta oaspeţilor : prima dată în min. 41 (autor STRIMBEANU), iar a doua oară în ultimele secunde ale jocului cînd, fără să aibă adversar în faţă, OLTEANU a înscris imparabil în propria-i poartă, aceea pe care, pînă atunci, o despresurase cu brio de neîncetatele atacuri ale craiovenilor.**

**Deşi au fost singurele minute pasionante ale jocului, paradoxal, meciul a fost urmărit cu multă atenţie de publicul craiovean, datorită nenumăratelor ocazii de gol avute de favoriţii săi. Uneori, meciul de-a dreptul a încezit. (M. T.).**

### La tineret—rezerve 2—0 (0—0)

**AU MARCAT : Bălosu şi Donose.**

UNIVERSITATEA : Pîică — Smărăndache, Ţană, Ţiţa, Lepădatu — Boşoteanu, Bălosu — T. Stanciu, Donose, Ad. Popescu (Crăciunescu), Gîtan (Rădulescu).

F. C. ARGEŞ : Ariciu — Anghelina, Gh. Marcel, Cîrstea, Duţescu — Basarabescu, Pană — Sima, Stan, Nedelcu, Ţurcan (Tudor).

ARBITRU : H. Bezen (Bucureşti).

## DINAMO Bucureşti – A.S.A. Tg. Mureş 3-1 (1-0)

**AU MARCAT : Deleanu (min. 34), Stoenescu din penalti (min. 63), R. Nunweiller (min. 78), respectiv Naghi (min. 47).**

STADIONUL DINAMO, timp frumos, teren bun, DINAMO : Coman 7 — Ştefan 6, Pîrvu 7, Stoenescu 8, Deleanu 9 — Ghergheli 8 (min. 35 : Sălceanu 7), Dinu 7 — Săkceanu (min. 35 : Pîrcălab 8), R. Nunweiller 8, Dumitrache 6, Lucescu 6.

A.S.A. : Bay 7 — Şleam 7, Dondoş 6, Toth 7, Czako 7 — Szölössi 7, Siko 8, Ciutac 6 — Caniaro 7, Naghi 7 (min. 82 : Trăznea), Lucaci 6 (min. 75 Macoi).

ARBITRU : Vasile Liga (Galaţi) 8.

### MUREŞENII S-AU APĂRAT EROIC...

**Dinamo a dominat autoritar, aproape pe tot parcursul celor 90 de minute, supunînd uneori poarta lui BAY unui adevărat asediu. Cu toate acestea, bucureştenii au marcat mai puţin decît era de aşteptat şi aceasta din două motive : mureşenii s-au apărat eroic, iar DUMITRACHE şi LUCESCU, s-au menajat, nedepunînd acelaşi efort ca ceilalţi coechipieri. Nu e mai puţin adevărat însă că dinamoviştii au şi trimis mingea de 3 ori în bară, la lovituri de cap (R. NUNWEILLER, DINU) din situaţii clare. Scorul a fost deschis de DELEANU, care a executat ca un maestru o lovitură liberă de la 22 de metri, trimiţînd mingea peste zid, în „păianjenul" porţii. La numai două minute după pauză, apărarea gazdelor e surprinsă în poziţie prea avansată şi NAGHI egalează pe contraatac. Dinamo atacă acum furibund, obţine corner după corner, dar nu marchează decît din penaltiul acordat la un henţ comis în careu de TOTH, care a oprit cu mîna un balon reluat peste cap, spre poartă, de către DINU. Gazdelor le este apoi refuzat un penalti (min. 76, fault în careu asupra lui PÎRCĂLAB), dar scorul este majorat la o acţiune a aceluiaşi PÎRCĂLAB. Extremul dreapta dinamovist centrează, DUMITRACHE reia cu capul în bară, mingea revine în teren şi, tot cu capul, NUNWEILLER marchează din plonjon. (R. U.).**

### La tineret—rezerve 3—0 (1—0)

**AU MARCAT : Frăţilă (2) şi Drăgan.**

DINAMO : Laiciu — Petrică (S. Mocanu), Drăgan, Popescu, D. Mocanu — Gangă, Cheran — Sandu Ion, Frăţilă, Moldovan (Poenaru), I. Nicolae (Mungiu).

A. S. A. : Ungvary — Urs, Pop, Somfăleanu, Siklodi — Stîngă, Orza — Mocanu, Varadi, Fazakas, Horvath (Osvath).

ARBITRU : C. Dragotescu (Bucureşti).

## CRIŞUL – STEAUA 2-1 (1-0)

**AU MARCAT : Popovici (min. 5) din 11 m. Cassai (min. 79) şi Dumitriu III (min. 72).**

STADIONUL Crişul, spectatori 4.000, timp friguros, teren moale.

CRIŞUL : Baumgartner 8 — Sătmăreanu II 8, Sărac 7, E. Naghi 8, Popovici 7 — Dărăban 9, Ceauşu 6 (min. 70 : Tomeş 7) — Harşani 7 (min. 46 : Cefan 6), Cassai 8, Kun II 7, Cociş 8.

STEAUA : Haidu 5 — Cristache 6, Sătmăreanu 8, D. Nicolae 7, Vigu 9 — Dumitriu III 7, Negrea 6 — Ştefănescu 6, Tătaru II 8, Voinea 7, Manea 4 (min. 60 : Iordănescu 7).

ARBITRU : Ştefan Bîrăescu (Timişoara) 9.

### HAIDU A FACILITAT VICTORIA CRIŞULUI

**Admirabil final de sezon la Oradea, datorită ridicatei valori spectaculare a jocului, amplificată printr-un ritm susţinut din primul minut pînă la fluierul final. Chiar de la început, jucătorii Crişului atacă puternic şi în min. 4 HAIDU se remarcă blocînd curajos la picioarele lui KUN II. În minutul următor COCIŞ driblează pe diagonală tot ce-i iese în cale, pătrunde în careu şi D. NICOLAE este obligat să-l oprească prin fault. 11 m clar, transformat de fundaşul POPOVICI. Militarii încearcă egalarea. În min. 7, MANEA dintr-o poziţie excelentă şuteză alături, iar VOINEA îl imită peste două minute. Finalul reprizei îi găseşte pe orădeni în atac, HARŞANI şi DARABAN ratînd situaţii foarte bune. La reluare, în tribune domneşte tăcerea : Steaua pune stăpînire pe joc, atacă susţinut şi-şi obligă adversarul să se apere cu disperare. TĂTARU II, în mare vervă, organizează inteligent acţiunile ofensive ale stelişţilor şi golul egalizator pluteşte în aer. În min. 68 VOINEA ratează de la 4 m. Apoi în min. 79 o şarjă de toată frumuseţea la care au participat toţi cei patru atacanţi se încheie cu o bombă în bară expediată de IORDĂNESCU. Şi iată că în min. 72 se produce egalarea. VOINEA îl lansează în adîncime pe DUMITRIU III şi acesta trimite plasat pe sub BAUMGARTNER. Cînd nimeni nu se mai aştepta, CASSAI (min. 79) şuteză prin surprindere de la 16 m şi mingea se strecoară pe sub HAIDU în poartă. (GH. N.)**

### La tineret—rezerve 1—0 (1—0)

**A MARCAT : Arnoţchi (min. 4)**

CRIŞUL : Joroş — Cocoş, I. Nicolae (Botoş), Bulc, Katona — Beldea, Iambor (Ursovici) — Murcovici, Birta, Arnoţchi, Ungur.

STEAUA : Matache — Jantovan, Ciugarin, Deheleanu, Rotaru — Ghiţă, St. Dumitru — Sameş, Tamoş, Culda, Nistor.

ARBITRU : Ştefan Patkos (Oradea).

## U.T.A. – POLITEHNICA 4-2 (2-0)

**AU ÎNSCRIS : Domide (min. 18 şi 87), Fl. Dumitrescu (min. 27), Lereter (min. 73), Marica (min. 48), Pojoni (autogol min. 68).**

STADIONUL U.T.A., teren moale, timp friguros, ninsoare, spectatori 5.000.

U.T.A. : Gornea 7 — Birău 7, Bacoş 8, Pojoni 7, Broşovschi 6 — Petescu 7, Lereter 8 — Schiopu 7, Axente 8, Domide 9, Fl. Dumitrescu 7.

POLITEHNICA : Constantinescu 7 (min. 87 Iordache) — Pall 7, Ianul 8, Alecu 7, Romilă 7 — Contardo 7, Andrioaie 8 — Marica 7, Cuperman 8, Moldoveanu 7, Goleac 7.

ARBITRU : N. Mihăilescu (Bucureşti) : 4.

### DE LA ADEVĂR LA FARSĂ

**77 de minute de fotbal bun, cu o desfăşurare pe alocuri dramatică şi cu o evoluţie a scorului spectaculoasă, s-au estompat într-un final „de pomină" în care farsa a reuşit cu nebănuită uşurinţă să se substituie adevăratului sens al întrecerii sportive. Mai rămăseseră numai 13 minute pînă la sfîrşitul unei partide, care întrunise pînă atunci, atributele celui mai pretenţios derbi de campionat : acţiuni în viteză, execuţii precise, lovituri frecvente la poartă şi mai ales goluri. Unul mai frumos ca celălalt : DOMIDE, FLORIAN DUMITRESCU, MARICA, MOLDOVEANU (cu concursul lui Pojoni) şi LERETER stabiliseră la scorul de 3—2, în favoarea arădenilor, o relativă superioritate în joc a acestora. Dar, a venit acel minut 77 cînd golul VALABIL înscris de MARICA, a fost invalidat de arbitrul întîlnirii. Şi furtuna s-a dezlănţuit mai întîi pe teren, ajungînd în cele din urmă şi în tribune. În timp ce jucătorii se întreceau în „amabilităţi", publicul completa tabloul sumbru al nesportivităţii, trimiţîndu-le „mesaje" în bulgări de zăpadă, gheaţă şi huiduieli. În min. 87 farsa şi-a consumat hilar una din ultimele secvenţe : portarul CONSTANTINESCU a pasat lui DOMIDE o minge, rămînînd în afara porţii pînă cînd acesta a majorat scorul la 4—2. Apoi a cerut înlocuirea şi a părăsit terenul. (M. I.)**

### La tineret—rezerve 5—0 (3—0)

**AU MARCAT : Regep (2), Sima, Atodiresei şi Iancu.**

U. T. A. : Bătrîna — Kiss, Bodea (Dobai), Pecican, Vaştag — Naghi (Iancu), Ghirlea — Tusa (Pălincaş), Atodiresei, Sima, Regep.

POLITEHNICA : Cizic — Chihaia, Grigore, Moldoveanu II, Sofian — Ailoaiei, Hanciaruc — Incze IV, Iordache, Dănilă, Ştefănescu (Romilă III).

ARBITRU : I. Szilaghi (Oradea).

## DINAMO Bacău – RAPID 3-1 (1-0)

**AU MARCAT : Pană (min. 44 şi 88), Dembrovschi (min. 54), respectiv Neagu (min. 61)**

STADIONUL „23 August" ; teren moale ; timp frumos : spectatori 6 000.

DINAMO : Ghiţă 8 — Comănescu 8, Nedelcu 8, Velicu 8, David 6 (min. 70 : Kiss 7) — Vătafu 7, Duţan 9 — Pană 8, Dembrovschi 9, D. Ene 8 (min. 88 : Volmer), Bălaţă 8.

RAPID : Răducanu 7 — Pop 6 (eliminat în min. 58), Lupescu 8, Dan 8, Greavu 7 — Dinu 6, Dumitru 6 — Năsturescu 8, Petreanu 5 (min. 75 : M. Stelian 5), Neagu 7, Codreanu 7.

ARBITRU : Otto Anderco (Satu Mare) 8.

### DE LA MINUS OPT LA PLUS DOI...

**Aceasta a fost „metamorfoza" de şapte zile a lui DINAMO BACĂU. Un unsprezece intrat în teren sub deviza : „ori reabilitare, ori nimic...", a pus sub presiune din primele minute pe rapidişti. Numai că, în ciuda unei evidente dominări teritoriale, linia de atac băcăuană nu reuşea să spargă frontul de giganţi ai apărării giuleştene. Nouă din zece baloane erau trimise sus, în careu şi... mureau. Aşa s-au desfăşurat ostilităţile pînă în penultimul minut al reprizei cînd, prima acţiune purtată pe jos, pînă în careul rapidist, s-a terminat cu golul tînărului PANĂ. La reluare, DINAMO a continuat să atace şi DEMBROVSCHI „punctează" startul furtunos al colegilor săi (min. 54). RAPIDUL, şi aşa dereglat de replica gazdelor, avea să sufere o diminuare practică a forţelor prin pripita eliminare a lui POP (min. 58). Dar, ca la... fotbal, abia atunci se înregistrează o perioadă de înviorare a feroviarilor, mereu traşi înainte de NĂSTURESCU. ŞI NEAGU obţine o neaşteptată reducere a diferenţei (min. 61). Se joacă apoi destul de încolor, cu o mare notă de prudenţă din partea băcăuanilor. Finalul îl are în rolul principal pe BĂLUŢĂ, care îi face zile negre „fundaşului" CODREANU şi devine coautor la al treilea gol dinamovist, reuşit tot de cel mai tînăr jucător al învingătorilor — PANĂ. Victorie meritată a surclasaţilor din precedenta etapă şi... un salt de 10 goluri : (Ef. I.)**

### La tineret—rezerve 2—0 (1—0)

**AU MARCAT : Tr. Popescu şi Hriţcu**

DINAMO : Verşanschi — Bogdan, Tănăsache, Naumcef, Maghiar — Hriţcu, Cernat — Neumayer, Tr. Popescu (Pruteanu), Sinăuceanu, Gali (Blejuşcă).

RAPID : Rămureanu — Ploscaru, Cojocaru, Moraru, Cincă — Strat II, Prisăcăreanu — Dobre, Paraschiv, Mărdărescu, Ioniţă.

ARBITRU : I. Frăsin (Bacău).

## FARUL – C.F.R. Cluj 4-2 (2-2)

**AU MARCAT : Sasu (min. 22 şi 58), Tufan (min. 22 şi 80), respectiv Petrescu (min. 5 şi Soo (min. 32).**

STADIONUL „1 MAI", teren desfundat, timp frumos, spectatori aproximativ 7.000.

FARUL : Ştefănescu 4 — Antonescu 6, Stoica 6, Mareş 7, Botea 4 (min. 50 : Pleşa 6) — Badea 4 (min. 59 : Tănase 4), Koszka 6 — Ologu 4, Sasu 9, Tufan 8, Kallo 8.

C.F.R. : Cristea 8 — Dragomir 4, Cojocaru 8, Soos 7, Roman 5 — Stincel 7, Bretan 7 — Ţegean 6 (min. 70 : Schwartz 4), Vişan 7 (min. 39 : Marian Popescu 7), Soo 8, Petrescu 9.

ARBITRU : V. Pădureanu (Bucureşti) 9.

### PRIM SOLIST, C.F.R. CLUJ !...

**La Constanţa, „victima sigură" (C.F.R.-ul) a făcut unul dintre cele mai bune jocuri ale sale şi rezultatul final o nedreptăţeşte. Cînd la primul atac (cursă în adîncime a lui SOO, centrare precisă la PETRESCU, reluare în plasă), oaspeţii au deschis scorul, toată lumea credea că a fost o întîmplare. Dar — de unde ! Clujenii joacă dezinvolt (Farul crispat), pasează precis (Farul nu leagă două pase), sînt primii la minge (jucătorii Farului sînt greoi, lenţi), stăpînesc mijlocul terenului (BADEA şi KOSZKA sînt simpli figuranţi), de unde lansează precis cele două lănci — SOO şi PETRESCU — care ţîşnesc fulgerător printre nişte... jaloane (STOICA, BOTEA, ANTONESCU). Şi a venit acel încărcat de neprevăzut minut 22. KALLO centrează DIN AFARA TERENULUI, apărătorii C.F.R.-ului aşteaptă fluierul arbitrului, acesta vine, însă cu întîrziere, indicînd... centrul terenului. Inscrisese SASU ! 30 de secunde durează stupefacţia ceferiştilor. Timp suficient pentru ca TUFAN să profite de „statuile" pe lîngă care trece ca o nălucă. Apoi SOOS et. comp. ridică din nou privirea şi SOO trimite de la 25 m în gol !...**

**La reluare PETRESCU ratează din 6 m cea mai mare ocazie a meciului, după care SASU profită de... construirea unui zid defectuos. Şi din nou ratează incredibil PETRESCU (min. 73), pentru ca, şapte minute mai tîrziu, TUFAN să fructifice o excelentă pasă a lui SASU şi să consfinţească un scor neconform cu jocul desfăşurat de C.F.R. (L. D.)**

### La tineret—rezerve 3—2 (0—2)

**AU MARCAT : Silviu, Stincel (autogol), Constantinescu, respectiv Naghi (2).**

FARUL : Popa (Stancu) — Enache, Spau, Ibiş, Stoica — I. Simion, Constantinescu — Girip, Biliboacă, Silviu, G. Simion (Grămoşteanu).

C. F. R. : Nagel (V. Stincel) — Manu, Băltan, Crecan, Gavrilă — Şt. Mihai, Moldovan — Deceanu (Balint), Alexandru Vasile, Naghi, Banc.

A ARBITRAT : Gh. Nicolae (Bucureşti).

## PETROLUL – STEAGUL ROŞU 2-0 (1-0)

**AU MARCAT : Cotigă (min. 38) şi Grozea (min. 62 din penalti)**

STADIONUL Petrolul, vreme splendidă, însorită şi caldă, teren alunecos, aproximativ 10—12 000 spectatori.

PETROLUL : Mihai Ionescu 6 — Gruber 8, Ciingaşu 7, Florea 7, Mocanu 8 — Juhasz 7, Moraru 8 — Grozea 8, Dincuţă 9, Cotigă 8, Sfiriogea 7.

STEAGUL ROŞU : Adamache 10 — Ivăncescu 8, Jenei 7, Olteanu 5, Rusu 7, — Pescaru 8, Kadar 8 (din min. 55 Gane 6) — Necula 5, Florescu 6, Balint 7, Györfi 7.

ARBITRU : Nicolae Rainea (Biriad) 4.

### ÎNFRÎNGERE MERITATĂ, PENALTI NEDREPT...

**A cîştigat echipa căreia îi trebuiau „ca aerul" cele două puncte puse în joc — Petrolul. De aceea echipa gazdă, însufleţită şi de o ambianţă deosebită (primăvară în decembrie şi un număr de spectatori record), a jucat în atac majoritatea timpului, dominînd din toate punctele de vedere o echipă adversă, Steagul roşu, mulţumită parcă de situaţia din clasament de pînă duminica trecută şi ca urmare, aproape impasibilă, desfăşurînd un joc pe metru pătrat, cu multe fîţîieli în dreapta şi stînga, fără să semene de fel cu apriga echipă de pe terenul propriu.**

**Dacă scorul nu este, de pildă, 4 sau 5—0, „vinovat" este ADAMACHE, portar senzaţional în acest final de campionat. După fizionomia jocului, golul a fost înscris relativ tîrziu, de COTIGA, printr-un şut surprinzător şi puternic, din întoarcere şi majorat din 11 m de către GROZEA, după pauză.**

**Arbitrul NICOLAE RAINEA a avut de condus un joc fără probleme. A părut însă înfatuat în maniera de a conduce, cu deplasări greoaie în ciuda tinereţii, situaţie care l-a găsit la aproximativ 35 de metri de faza în care a dictat un penalti pentru un henţ în care elementul intenţional a fost inexistent.**

**După ADAMACHE, DINCUŢĂ a fost revelaţia jocului, un fotbalist talentat în plin proces de maturizare. (A.C.N.)**

### La tineret—rezerve 1—0 (1—0)

**A MARCAT : Ciucu**

PETROLUL : Constantin Marian — Berindei, Coman, Grecu, Dicianu — Pantilie (Cozarec), Mitroi (Alexi) — Niculescu, Stroie, Ciucu, Dragomir.

STEAGUL ROŞU : Olteanu — Grozea, Lupuţan, Petrica, Golanu — Gîlmeanu, Andras — Iambor, Oroviţ, Tarcu (Sica), Militaru.

ARBITRU : Gh. Ionescu (Bucureşti).

## „U" Cluj – Jiul 4-1 (2-1)

**AU MARCAT : Oprea (min. 1 şi 52), Sandu (min. 11), Munteanu (min. 42) şi Uifăleanu (min. 75).**

STADIONUL Municipal, teren alunecos, timp umed şi rece, spectatori aproximativ 7.000.

UNIVERSITATEA : Moldovan 8 — Creţu 9, Pexa 8, Solomon 7, Cîmpeanu 7 — Anca 7, Oprea 8, — Uifăleanu 8, Munteanu 8, Mustaţea 8, Barbu 8.

JIUL : Stan 6 (min. 57 : Florea 8) — Talpai 6, Georgescu 7, Stoker 7, Tonca 6 — Sandu 8, Cotormani 8, — Peronescu 8, Achim 7, (min. 46 : Marinescu 7), I. Constantin 8, Naidin 7.

ARBITRU : N. Petriceanu (Bucureşti) 9.

### MECI VIOI ŞI GOLURI MULTE

**Prima incursiune a clujenilor în terenul advers avea să le aducă un gol : UIFĂLEANU a centrat, MUNTEANU a simulat şutul, dar a lăsat mingea la OPREA, acesta a şutat precis şi 1—0 ! SANDU a egalat puţin mai tîrziu fructificînd o manevră subtilă executată pe extremă de PERONESCU. Sfîrşitul reprizei aduce încă un gol echipei gazdă, compensînd precedentele ratări din careu ale lui OPREA şi UIFĂLEANU. Meciul acesta, dus pe umeri mai mult de către mijlocaşi şi înaintaşi, avea să revină pînă la urmă la un scor net (dar prea sever), echipei cu o apărare mai puţin nesigură. Aceea a Jiului a avut şi neşansa să fie comandată duminică de un portar (STAN) ieşit surprinzător din formă. STAN a primit nepermis de uşor al treilea gol, scăpînd mingea din mînă, după ce plonjase ca s-o prindă, piătind greşeala cu scoaterea sa din teren. Apetitul de gol al gazdelor nu se opreşte decît la 4—1 (a mai înscris UIFĂLEANU), după care (min. 79) I. CONSTANTIN şutează imprecis de la 8 m, mingea centrată precis de NAIDIN. Ocazia lui I. CONSTANTIN, materializată, n-ar fi inversat rolurile între învingători şi învinşi, dar ar fi conturat mai realist diferenţa valorică din teren. (I. C.)**

### La tineret—rezerve 1—2 (1—0)

**AU MARCAT : Fanea, respectiv Dobrescu şi Mihăilescu.**

UNIVERSITATEA : Negru — Ielciu, Mihăilă, Fanea, Lică — Sudi, Neşu — M. Munteanu, Nichiti, Iordache, Pripici.

JIUL : Florea (Lujanschi) — Moroiu, Todea (Tiniş), Dobrescu, Stanciu — Nădăşan, Costinaş — Diaconescu, Baicu, Grizea, Mihăilescu.

ARBITRU : Iuliu Erdös (Oradea)

CALIFICAREA ROMÂNIEI ÎN TURNEUL FINAL AL C.M.

# CALITATEA PREGĂTIRILOR — O COMPONENTĂ A REUŞITEI

Încercînd, în continuare, să stabilim liniile directoare care au catapultat echipa României de pe unul dintre locurile modeste ale ierarhiei europene pe orbita turneului final al campionatului mondial din Mexic, nu putem trece cu vederea încă unul din factorii deosebit de importanţi care au condus la cîştigarea locului I în prima grupă europeană a preliminariilor : BUNA PREGĂTIRE **asigurată de cupiul Angelo Niculescu - Emerich Vogl, în colaborare cu dr. Dumitru Tomescu.**

Firește, așa cum scriam și cînd a fost vorba despre selecție, și în pregătirea echipei naționale au existat destule momente nefericite (ca, de pildă, după 0—3 de la Lisabona), de panică chiar (în urma acelui 0—5 din amicalul de la Belgrad). Dar după jocul de pe Wembley (mereu trebuie să reamintim de acest meci — piatră de hotar în cariera echipei noastre naționale), lucrurile au început să ia altă întorsătură, treburile au mers din plin. Este, oare, aceasta numai o reușită a colectivului tehnic ? Fără îndoială că nu. Ea trebuie coroborată cu valoarea jucătorilor din lot (deci cu selecția), cu spiritul de colaborare din consfătuirile organizate în cadrul federației cu antrenorii echipelor din Divizia A, **calificarea la C.M. devenind o cauză comună a tuturor factorilor responsabili din fotbal.**

Și, cu asta, am ajuns la una din ideile care au stat la baza pregătirilor din aceste ultime 490 de zile din viața echipei naționale.

## PREGĂTIREA DE BAZĂ ?

## LA CLUBURI !

La 15 martie 1968, pe biroul președintelui Colegiului central al antrenorilor care, pe atunci, se confunda cu antrenorul echipei naționale, a fost adus un vraf de hîrtii șapirografiate, intitulate : **„Plan de pregătire a lotului A în vederea participării la jocurile preliminare ale C.M. de fotbal din Mexic - 1970"**, plan care era emanația tehnicienilor din cadrul federației și, mai cu seamă, a celor ce se vor ocupa, în continuare, de pregătirile echipei naționale. Planul a fost, apoi, împărțit tuturor factorilor de răspundere din federație, antrenorilor din Divizia A, etc. etc. Mai întîi, pentru consultare, apoi pentru discuții și îmbunătățire.

La loc de frunte se vorbea, în acele pagini, despre COLABORAREA ANTRENORILOR ECHIPEI NAȚIONALE CU CEI AI ECHIPELOR DE CLUB. Și aceasta pentru că, spre deosebire de anii trecuți, cînd principiul nu prea era pus în aplicare, s-a spus răspicat : **pregătirea de bază a jucătorilor va fi asigurată la cluburi, și NU la echipa națională.** Ea urma să fie îmbinată cu pregătirea de la lot, care consta în asamblarea jucătorilor și omogenizarea formației prin așa-numitele „jocuri-școală", în urma cărora urma să se pună la punct o anumită idee tactică în stare să contracareze posibilitățile estimate anterior de adversar, sau să conducă la exploatarea slăbiciunilor lui.

Privind, acum, retrospectiv activitatea lotului național, nu putem decît să aplaudăm înscăunarea acestui principiu. Firesc, din el a decurs : **reducerea la minimum a zilelor de pregătire în comun, întreruperea campionatului NUMAI pentru duminica meciului în vederea căruia se făceau pregătirile** (singurele excepții, unanim acceptate, s-au consumat cu prilejul ultimelor două jocuri, cu Portugalia și Grecia, cînd antrenorii lotului au avut jucătorii la dispoziție circa 10 zile), **menținerea mai ușor în activitate și a masei de fotbaliști** (cei neselecționați), **păstrarea interesului pentru campionatul intern.** Desigur, cei ce urmăresc de mai multă vreme activitatea fotbalistică din țara noastră, își amintesc ușor că întrecerea echipelor divizionare A era întreruptă săptămîni în șir pentru cîte un meci mai important, timp în care activitatea internă încetinea.

În plus, trăind săptămîni în șir cu gîndul la meciul ce urma, preocuparea exclusivă pentru același și același subiect genera acea stare de totală inhibiție în care echipele românești încep jocurile cu importantă competițională. Nu se poate spune că această stare a fost total eliminată, totuși, ea a fost cu mult mai puțin vizibilă ca altădată.

## PREGĂTIRE IDENTICĂ, DAR...

## COMPORTARE DIFERITĂ

**Importanța tot mai mare acordată partidelor de omogenizare și verificare,** este o altă idee care a stat la baza pregătirii echipei noastre naționale. Aceste partide au devenit adevărate „jocuri-școală" cu parteneri interni, cărora li se cerea să se comporte așa cum se credea că vor juca viitorii adversari. Iar atunci cînd sparing-partener era o formație de peste hotare, se căuta ca jocul ei să fie cît mai aproape de valoarea sa maximă.

Uneori, intenția a reușit, ca în partida jucată la Timișoara, înaintea meciului cu Grecia de la Atena, cînd Vojvodina Novisad a învins lotul nostru reprezentativ. Firește, semnalul de alarmă tras atunci, și-a dovedit eficacitatea la Atena. Alteori, meciul de verificare a fost oglinda partidei internaționale ce se profila. De pildă, deși pregătirile pentru meciurile cu Portugalia și Grecia au fost identice (ozonificare la Poiana Brașov, meci cu Steagul roșu, pregătire continuată la Snagov etc.), totuși reprezentativa s-a comportat diferit în cele două partide cu elevii lui Valentin Stănescu **(excelent** înaintea jocului cu echipa lui Eusebio, **slab** în zilele premergătoare întîlnirii cu formația

**LUCESCU**
**Desen de STAN**

condusă de Domazos), comportări perfect oglindite în cele două confruntări internaționale ce au urmat.

Nu de puține ori ideile vehiculate de tehnicienii aflați la conducerea echipei naționale nu au putut fi puse în aplicare nici la meciurile-vedetă, și nici la cele de pregătire-omogenizare. De ce ? Pentru că în jocurile campionatului nostru nu au apărut în măsura necesară trăsăturile de bază ale fotbalului modern (angajare la efort pe întreaga durată a partidei, îndeplinirea sarcinilor duble atac-apărare, marcarea și demarcarea, circulația mingii și a jucătorului, presingul pe tot terenul). Și, atunci, avînd la dispoziție în a doua jumătate a preliminariilor un lot trecut prin sita jocurilor internaționale pretențioase, antrenorii, intuind și predilecția fotbaliștilor din lot, cei mai mulți excelenți tehnicieni, au trecut la imprimarea unui **joc de pase la mijlocul terenului, de temporizare, care și-a arătat roadele mai ales în deplasare.** În schimb, armă cu două tăișuri, **el reduce din posibilitățile ofensive atunci cînd reprezentativa noastră evoluează pe teren propriu.** Adică — exact explicația principală atît a jocului care a nemulțumit atît de mult în partida cu Grecia, cît și a numărului redus de goluri înscrise de atacanții noștri.

## O PREZENȚĂ PALPABILĂ :

## ATMOSFERA BUNĂ DE LUCRU

## DE LA LOT

Firește, orice antrenor își dorește o atmosferă cît mai bună în zilele de pregătire în comun, ca și — mai ales — în echipă. Față de trecutele bătălii purtate de fotbaliștii noștri în preliminariile la care au mai luat startul (pentru campionate mondiale și ale Europei, sau pentru turnee olimpice), de data asta, ceea ce a primat, a fost **atmosfera destinsă, dar de lucru temeinic.** Firile atît de deosebite ale jucătorilor din lot, s-au contopit în creuzetul dorinței de a împlini, în sfîrșit, visul generației de după război al fotbaliștilor români : calificarea în turneul final al campionatului mondial, suprema competiție a fotbaliștilor din lume.

Alcătuind o adevărată familie (omogenitatea lor sufletească a depășit, uneori, chiar și pe aceea a unei echipe de club), nu le-a fost greu să adopteze pe noii veniți. Cum a fost cazul cu **Tufan,** la vremea lui, sau cu **Dobrin** care, după primul joc cu Portugalia a dispărut din meciurile preliminariilor C.M., pentru a reapare doar în final. În prima repriză a meciului de pregătire cu Zelezniciar Sarajevo, disputat înaintea partidei-retur cu fotbaliștii de pe malul Atlanticului, s-a întrevăzut o oarecare neîncredere din partea foștilor colegi de națională pentru jocul lui Dobrin. Ca urmare, el a fost mai puțin servit cu baloane. Dar, în ultimele 45 de minute, reținerea de care am amintit a dispărut, și Dobrin a fost primit cu brațele deschise, devenind, în cele din urmă, omul fără de care naționala noastră nu mai poate fi concepută.

Nu poate fi trecută în rîndul principiilor care au guvernat pregătirile, dar constituind o prezență aproape palpabilă, atmosfera aceasta, creată și prin tactul lui Angelo Niculescu, trebuie notată printre elementele care au dus la victoria din preliminarii.

## FORMAȚIILE ADVERSE,

## TOT TIMPUL ÎN VIZORUL

## TEHNICIENILOR ROMÂNI

Nu mai poate fi concepută azi o partidă internațională de anvergură, fără o studiere reciprocă a adversarilor. De acest adevăr și-a dat seama, în cele din urmă, și federația noastră. Scriem : **în cele din urmă,** întrucît, pornind de la niște principii mai vechi, **nu întotdeauna forul nostru de specialitate s-a îngrijit de observarea viitorilor adversari.** Să amintim aci de singurul exemplu negativ, care s-a și transformat într-un 0—3 prevestitor, la vremea aceea, de cele mai negre gînduri. Este vorba de partida de la Lisabona : **doar lipsa de informație asupra valorii reale a echipei Portugaliei,** declara, după meci, prof. Angelo Niculescu, **a făcut ca reprezentativa noastră să piardă acolo atît de net.** Și asta, în timp ce adversarii noștri de atunci se preocupau îndeaproape de vizionarea jocurilor noastre. Ne spunea, mai de mult, antrenorul național al noastre, cît de neplăcut surprins a fost în clipa cînd l-a văzut pe antrenorul Portugaliei, brazilianul Otto Gloria, prezent în holul hotelului din Metz, în care locuiau fotbaliștii români, și în tribunele stadionului de acolo în timpul meciului dintre lotul nostru național și selecționata orașului Metz !

Din fericire, aceasta a fost singura excepție. Negativă. De aci încolo, adversarii noștri au fost tot timpul în atenția tehnicienilor români. Fie Angelo Niculescu, fie Emerich Vogl, au strîns datele necesare — adevărate studii — privind pregătirile și comportarea fie în meciurile de acasă, fie în cele din deplasare ale reprezentativelor Greciei, Elveției, Portugaliei. Erau cunoscute îndeaproape pentru fotbaliștii noștri principiile după care se conduceau în jocul lor formațiile pe care urma să le întîlnim. O dată — și putea să ne fie fatal — antrenorii noștri s-au înșelat, însă : despre valoarea echipei Greciei, care i-a surprins și pe ei, și un stadion întreg, nu numai prin vitalitate, ci și prin calitatea fotbalului demonstrat în compania sportivilor români pe „23 August".

★

Am încercat, în aceste rînduri, să schițăm ideile care au stat la baza pregătirilor efectuate, timp de mai bine de un an, de echipa României, victorioasă în prima grupă a preliminariilor. Firește, toate aceste elemente, notate și de antrenorii care s-au ocupat nemijlocit de pregătirea formației, mult îmbunătățite, ar putea sta și la baza antrenamentelor în vederea turneului final din Mexic.

**Mircea TUDORAN**

MEXICO 70

MEXICO 70

# SCHEMA TURNEULUI FINAL AL C.M.

De curînd, comitetul de organizare mexican al C.M. '70 a publicat o schemă a programului de desfășurare a turneului final (schemă pe care o reproducem mai jos). Ea necesită anumite lămuriri. Deocamdată, în program, echipele participante sînt reprezentate prin numere. Ce număr va corespunde unei țări sau alteia — aceasta se va ști după tragerea la sorți, care va avea loc la **10 ianuarie 1970,** în saloanele luxosului hotel **„Maria Isabel",** care în timpul Olimpiadei mexicane a găzduit numeroși gazetari din toate colțurile lumii.

În prima coloană a schemei sînt trecute datele meciurilor. În coloanele referitoare la fiecare din cele 4 grupe ale turneului figurează mai întîi numărul de ordine al meciului (în total turneul cuprinde 32 de meciuri, cu excepția cazului cînd finala locurilor 1—2 ar trebui rejucată) ; în al doilea rînd, cifrele indică numerele echipelor ce se întîlnesc între ele.

În afara schemei, organizatorii au mai precizat și ora de începere a meciurilor. În **zilele de lucru** întîlnirile sînt programate de la **ora 16** (ora locală corespunzînd **orei 24 în România**), iar **duminicile,** de la **ora 12 (ora 20 în România).** Acest orar a suscitat numeroase obiecții din partea echipelor finaliste, nemulțumite de faptul că fotbaliștii vor fi puși să joace ziua, pe arșiță. Dar comitetul de organizare motivează că aceste ore sînt cele mai convenabile din punctul de vedere al transmisiunilor de televiziune pentru publicul din **Europa,** continentul care a furnizat majoritatea echipelor participante.

Echipele din GRUPA I vor juca la **Ciudad de Mexico,** pe marele și modernul stadion **„Azteca".** Pe acest stadion va fi desemnată la 21 iunie, noua campioană a lumii. În capitala mexicană vor evolua echipele cărora, prin tragere la sorți, li se vor atribui **numerele de la 1 la 4.** S-a stabilit, de asemenea, că gazda, **echipa Mexicului,** va juca în această grupă, atribuindu-i-se fie **numărul 1,** fie **numărul 2.** Astfel, la **31 mai, echipa Mexicului** va „deschide" campionatul, întîlnind o adversară ce va fi desemnată de sorți. Celelalte echipe nu vor intra în joc decît la 2 sau 3 iunie.

**Grupa a II-a.** Meciurile acestei grupe se vor disputa pe stadioanele a două orașe — **Puebla** și **Toluca.** Echipele respective vor fi **numerotate de la 5 la 8.** Interesant de remarcat că, recent, președintele confederației sportive braziliene, **Joao Havelange,** s-a adresat organizatorilor mexicani cu rugămintea de a plasa echipa **Braziliei** în această grupă. **Toluca** este un oraș de 100.000 locuitori, situat la o altitudine de 2.680 m. Temperatura medie în luna iunie este aici de + 16 grade la ora 14 și + 14 grade la ora 9 dimineața. Orașul se află la 64 km depărtare de Ciudad de Mexico. Puebla (560 000 locuitori ; 127 km distanță de Ciudad de Mexico) e situat la 2 162 m altitudine. Temperatura medie în iunie + 22 grade la ora 14 și + 17 grade la ora 9.

**Grupa a III-a.** Meciurile sînt programate la **Guadalajara** (581 km distanță de Ciudad de Mexico ; 1 268 000 locuitori : altitudine 1 567 m ; temperatura medie în iunie + 28 grade la ora 14, + 22 grade la ora 9). Echipele de aici vor purta **numerele de la 9 la 12).** Echipa **Angliei,** campioană mondială, căreia i se va atribui fie **numărul 9,** fie **numărul 10,** va juca în această grupă.

**Grupa a IV-a.** „Cartierul general" al grupei este orașul **Leòn** (386 km distanță de Ciudad de Mexico ; 323 000 locuitori ; altitudine 1 885 m ; temperatura medie în iunie + 28 grade la ora 14, + 21 grade la ora 9). Aici vor juca echipele cu **numerele de la 13 la 16.**

| Date | Grupa I | Grupa a II-a | Grupa a III-a | Grupa a IV-a |
|---|---|---|---|---|
| 31 mai | 1 1—2 | | | |
| 2 iunie | | 2 5—6 | 3 9—10 | 4 13—14 |
| 3 iunie | 5 3—4 | 6 7—8 | 7 11—12 | 8 15—16 |
| 6 iunie | 9 1—3 | 10 5—7 | 11 9—11 | 12 13—15 |
| 7 iunie | 13 2—4 | 14 6—8 | 15 10—12 | 16 14—16 |
| 10 iunie | 17 1—4 | 18 5—8 | 19 9—12 | 20 13—16 |
| 11 iunie | 21 2—3 | 22 6—7 | 23 10—11 | 24 14—15 |

Sferturile de finală au loc la 14 iunie, semifinalele la 17 iunie, meciul pentru locurile 3—4 la 20 iunie iar finala la 21 iunie.

# UN SINGUR SEMN DE ÎNTREBARE PE LISTA FINALISTELOR

Lista echipelor finaliste pentru Mexic s-a completat cu noi nume.

**Nr. 14 : CEHOSLOVACIA.** Cîștigînd de o manieră categorică, contrar așteptărilor dar absolut meritat, barajul cu Ungaria, echipa antrenată de Josef Marko va fi prezentă pentru a 6-a oară la un turneu final C.M., din cele 7 ediții la care a participat. Absentă la campionatul mondial din 1930 și 1950, echipa cehoslovacă a fost de două ori finalistă (în 1934, 1—2 cu Italia și în 1962, 1—3 cu Brazilia), o dată a ajuns pînă în sferturi de finală (în 1938, 1—1 și 1—2 cu Brazilia), de două ori a fost eliminată în optimile de finală (în 1954, 0—2 cu Uruguay și 0—5 cu Austria și în 1958, 0—1 cu Irlanda de Nord, 2—2 cu R.F. a Germaniei și 1—6 cu Argentina) ; o dată, în 1966, nu s-a calificat pentru turneul final. În schimb, Ungaria — participantă la toate turneele finale ale celor 6 ediții — acum va fi una din „marile absente".

**Nr. 15 : BULGARIA.** Trecînd de „hopul" cu Luxemburg, reprezentativa bulgară și-a cîștigat biletul de drum pentru Mexic. Ea se califică pentru a treia oară consecutiv într-un turneu final (în 1962 și 1966 a fost eliminată în optimi). Este a patra țară socialistă care se înscrie printre finaliste. (În 1930 și 1950 Bulgaria n-a luat parte la C.M., iar în 1934, 1938, 1954 și 1958 a fost eliminată în preliminarii).

**Nr. 16 : ISRAEL sau AUSTRALIA ?** În prima manșă a finalei zonei Asia—Oceania, la Tel Aviv, Israel a cîștigat la limită, cu 1—0. Returul va avea loc la 14 decembrie la Sidney. În perspectivă un baraj, pentru că, în cazul unei victorii australiene, regulamentul prevede un al treilea joc (cu prelungiri), echipele aflîndu-se la egalitate de puncte.

# MEXICO, LA „ORA LUI JUANITO“

## MARI EFORTURI PENTRU REUȘITA ORGANIZATORICĂ A TURNEULUI FINAL AL C. M. ȘI PENTRU BUNA PREZENTARE A ECHIPEI NAȚIONALE

La Congresul F.I.F.A. din mai 1964 de la Tokio, Mexicul a obținut dreptul de a organiza cea de-a 9-a ediție a turneului final al C.M. Doctorul în drept GUILLERMO CANEDO, tînărul președinte al federației mexicane, n-a fost obligat să-și pună în valoare elocința și puterea de convingere, ci a apelat la un element psihologic care s-a dovedit imbatabil. Înainte de a depune oficial candidatura fotbalului mexican la organizarea lui **„Mundial '70“**, el a profitat de „Mundial '62“, expunind în holul celui mai mare hotel din Santiago de Chile o superbă machetă a viitorului stadion Azteca, cel care, în 1968, avea să găzduiască Jocurile Olimpice. Această machetă a contribuit, fără îndoială, să-i convingă pe cei de la F.I.F.A. asupra oportunității de a încredința unor oameni capabili să conceapă un astfel de grandios proiect arhitectural, organizarea pe care o reclama o altă țară a Americii Latine, Argentina, deși aceasta avea un prestigiu fotbalistic infinit superior celui de care se bucura Mexicul. Pentru a smulge această adeziune, Guillermo Canedo s-a bazat, însă, și pe alte argumente. Unele, de ordin sportiv, porneau de le progresele fotbalului mexican (victoria asupra Cehoslovaciei, 3—1, viitoare finalistă, în grupă, la Santiago, a contat enorm) altele ținînd de atracția turistică a Mexicului și de largile sale posibilități financiare.

Cum, însă, guvernul mexican a refuzat să acorde sprijinul său total organizării turneului final al C.M. (așa cum făcuse cu Jocurile Olimpice), dl. Canedo a trebuit să facă apel la diverse societăți particulare, ceea ce a dus la multe discuții, printre care și aceea care părea, la un moment dat, interminabilă și insolubilă, legată de drepturile de televiziune. În orice caz, efortul financiar al federației mexicane va fi considerabil și el explică și prețurile ridicate ale biletelor. De exemplu, un abonament la cele 10 meciuri de pe stadionul Azteca va costa 72—80 de dolari. În plus, **„Comité organizador del Campeonato Mundial“** contează, pentru a-și mări activul, și pe sumele pe care le va încasa din diversele suveniruri pe care le va pune în vînzare, purtînd efigia devenită binecunoscută în întreaga lume, a micului **„Juanito“**, continuatorul simbolicului „Willie“ de la Londra.

### Fotbalul, o pasiune națională

Dragostea mexicanilor pentru fotbal nu este cu nimic mai prejos decît a popoarelor sud-americane.

Cu toate că acel campionatul profesionist nu datează decît din 1943, numărul practicanților fotbalului și al spectatorilor crește într-un ritm uluitor. În frumosul parc de la **Chapultepec**, de dimineață pînă seara, pe zeci de terenuri, mii de tineri practică fotbalul. Televiziunea mexicană s-a pus și ea din plin în serviciul fotbalului. Cele 13 canale de televiziune, dintre care multe intră în acțiune de la primele ore ale dimineții, răspund pasiunii publicului pentru acest sport. În fiecare zi, unul sau mai multe canale au emisiuni de fotbal: transmisii directe, comentarii, dezbateri. În ciuda prezenței constante a fotbalului pe micul ecran, frecventarea tribunelor nu are de suferit. Un exemplu este elocvent: în ziua cînd la Cruz Azul, echipa locală, campioană națională, juca un derbi cu Monterrey, iar meciul se transmitea în direct, la Ciudad de Mexico, la meciul Atlanta — Atlas, peste 60 000 de spectatori luau loc în tribune!

Organizarea turneului final a dat un nou impuls fotbalului în Mexic. La această oră, toate eforturile se fac în două direcții: reușita organizatorică și reușita tehnică a reprezentativei țării.

Este evidentă pentru oricine sarcina grea pe care și-a asumat-o directorul tehnic al echipei, fostul internațional RAUL CARDENAS (succesorul lui **Nacho Trelles**), pe care-l ajută, ca selecționer, vechea glorie a fotbalului mexican, portarul **Carbajal**, deținător al unui record unic în lume, participarea la 5 turnee finale ale C.M.

Dar, să vedem cum se prezintă fotbalul mexican în fața acestui hotărîtor test al afirmării sale.

### Progres față de „World Cup 66“

Nu de mult, unul din cei mai cunoscuți comentatori de fotbal din Franța, ziaristul François Thebaud, a făcut o lungă deplasare în Mexic, unde — în afara contactului pe care l-a luat cu reprezentanții federației, pentru detalii de organizare — a urmărit numeroase meciuri de campionat, ca și meciul internațional Mexic—Belgia.

Iată cîteva din aprecierile sale asupra fotbalului mexican:

*Valoarea individuală a jucătorilor este în creștere față de „World Cup 1966“* (unde, în treacăt fie spus, mexicanii au făcut, în seria I, două meciuri egale, cu Franța și Uruguay, fiind bătuți de campionii mondiali în devenire numai cu 2—0 pe Wembley). Chiar dacă uneori fotbaliștii mexicani sînt lipsiți de forță fizică, ei sînt în schimb *abili, rezistenți, buni tehnicieni, mai ales ai fentei și ai driblingului.* Uneori însă, se vădește la ei abuzul de dribling și de conducere a balonului. La echipe de club fruntașe ca *Guadalajara, Torreon, Monterrey, Cruz Azul* și mai ales *Atlanta*, balonul circulă adesea foarte repede, în devieri și „un-doi“-uri. Sistemele de joc practicate în Mexic sînt aproape aceleași la toate cluburile din campionat. *Cu toate acestea, așezarea 4—3—3 este folosită cu un plus de preferință față de 4—2—4.* Dar, dacă nu există un „libero“ permanent, în schimb unul din apărătorii centrali urmărește adversarul cel mai avansat de îndată ce acesta schițează un demaraj în profunzime, ceea ce atrage un „recul“ foarte rapid al celorlalți apărători și al jucătorilor de mijloc. În ceea ce privește ofensiva, fotbalul mexican este mai puțin evoluat decît cel din unele țări fruntașe sud-americane. *Eficacitatea este scăzută;* ca probă numărul de goluri înscris în 22 de meciuri de echipele fruntașe: Guadalajara 44, America 42, Atlanta 38. Această medie de sub două goluri de meci a unor echipe din fruntea clasamentului este destul de acuzatoare, mai ales dacă se ține seama că *jocul este mai puțin închis decît în majoritatea țărilor europene.*

### Un test semnificativ

Cu ocazia meciului *Mexico-Belgia*, disputat în noiembrie și cîștigat după cum se știe de gazde cu 1—0, valoarea individuală a jucătorilor mexicani s-a manifestat de o manieră strălucită, mai ales prin comportarea magistrală a lui ALBERTO ONOFRE care a dominat de departe partida. Acest atacant, provenit din clubul Guadalajara, nu s-a mulțumit numai să marcheze golul din minutul 2, în urma unui dublu „un-doi“ cu VELARDE, ci a fost creatorul a numeroase alte acțiuni care i-au probat nu numai inteligența în joc, ci și marea capacitate de efort, bogatul bagaj tehnic. Dacă vedeta nr. 1 a naționalei mexicane este atacantul Onofre, numărul 2, ca priză la public dar și ca randament pentru echipă, îl constituie un alt jucător dat naționalei de clubul Guadalajara, mijlocașul PONCE. Evoluînd într-o poziție mai retrasă, el este foarte util în declanșarea ofensivei, fiind ceea ce numim noi în Europa „mijlocașul coordonator“, omul care-și pune semnătura pe toate mingile respinse din apărare și trimise atacului. Notabilă, de asemenea, valoarea apărătorilor PENA și ALEJANDREZ, ambii de la clubul **Cruz Azul**, foarte siguri în recuperarea mingii, pe care știu s-o utilizeze totdeauna în cel mai bun spirit constructiv. Restul componenților echipei (NUNEZ, MARIO PEREZ, J. ALVARADO, PEREDA, și vechiul PADILLA, unul dintre puținii care-și mai mențin locul în națională dintre cei care au jucat la Londra în '66) s-au plasat pe plan tehnic la un nivel superior tuturor componenților echipei belgiene. Și lucrul acesta nu este deloc de ignorat, dacă ținem seama că și Belgia este una dintre finalistele viitorului C.M.!

Dacă constatările privind tehnica individuală n-au fost de natură a surprinde, în schimb lucrul pe care l-au subliniat ca o adevărată revelație toți comentatorii meciului Mexic-Belgia a fost **circulația variată și rapidă a balonului.**

Excelent a fost jocul echipei și în partida internațională următoare, cu Norvegia, cîștigată de mexicani cu 4—0!

Tehnicienii echipei naționale mexicane sînt totuși preocupați la această oră de găsirea unor jucători care să dea un randament mai bun decît aripile J. Alvarado (dreapta) și Padilla (stînga).

Iată bilanțul participării Mexicului la edițiile postbelice ale Campionatului Mondial:

- **1950. În grupă: 6—0 și 6—2 cu S.U.A., 2—0 și 3—0 cu Cuba. În turneul final: 0—4 cu Brazilia, 1—2 cu Elveția, 1—4 cu Iugoslavia.**
- **1954. În grupă: 8—0 și 4—0 cu Haiti, 4—0 și 3—1 cu S.U.A. În turneul final: 0—5 cu Brazilia și 2—3 cu Franța.**
- **1958. În grupă: 6—0 și 7—2 cu S.U.A., 3—0 și 2—0 cu Canada, 2—0 și 1—1 cu Costa Rica. În turneul final: 0—3 cu Suedia, 1—1 cu Țara Galilor, 0—4 cu Ungaria.**
- **1962. În grupă: 3—3 și 3—0 cu S.U.A., 0—1 și 4—1 cu Costa Rica, 7—0 și 0—0 cu Antilele Olandeze. În turneul final: 0—2 cu Brazilia, 0—1 cu Spania, 3—1 cu Cehoslovacia.**
- **1966. În grupă: 1—0 și 3—0 cu Honduras, 2—2 și 2—0 cu S.U.A., 0—0 și 1—0 cu Costa Rica, 3—2 și 8—0 cu Jamaica. În turneul final: 1—1 cu Franța, 0—2 cu Anglia și 0—0 cu Uruguay.**

Dr. Guillermo Canedo

### Căutările continuă

Evident, „11“-le aliniat contra Belgiei constituie osatura națională mexicane pentru **„Mundial“**. Dar Cardenas n-a încetat să caute noi și noi soluții. El își îndreaptă atenția, la această oră în special, spre echipele **Cruz Azul** (deținătoarea titlului de campioană, actualmente pe locul secund) și **Atlanta** (cea mai populară echipă din Mexic, deși acum se află clasată doar pe locul 9). De la aceste cluburi el speră să promoveze cîțiva jucători care să întărească atacul. Cardenas îi are în vedere în special pe mijlocașii **Alvarado** și **Rivas** de la Atlanta și întreaga linie de atac a aceluiași club formată din **Boggio, Cisneros, Basagurren** și **Manolete.**

Cele mai multe sufragii le întrunește atacantul central Basagurren, socotit un partener ideal pentru titularul națională Onofre. El are o forță fizică remarcabilă, o tehnică impecabilă

Carbajal

și un pronunțat simț al golului. Se înțelege de minune cu extremul stînga Manolete, lucru care l-ar putea determina pe selecționerul mexican să-l introducă în echipă și pe acesta din urmă, mai ales că la titularul Padilla anii au cam început să-și spună cuvîntul. Dacă Basagurren este atît de bun, de ce atunci el n-a fost pînă acum introdus în echipă? Lucrurile sînt foarte simple sau, dacă vreți, foarte complicate. Numele acestui jucător este legat de eșecul echipei mexicane în turneul de fotbal de la Jocurile Olimpice, cînd a făcut cîteva meciuri slabe. Și cum aproape pretutindeni celor mai buni jucători li se fac și cele mai multe imputări după eșecuri, în jurul lui s-a creat un curent de opinie nefavorabil, ale cărui ecouri Cardenas încearcă să le șteargă în lunile ce urmează.

Alți jucători susceptibili de a face parte din lotul mexican în afara celor de care ne-am ocupat, provin de la clubul America pe care-l conduce președinte federației, Canedo. Este vorba de cunoscutul **Borja** (vedeta echipei la C.M. de la Londra), **și de Horacio Lopez.**

Toți acești jucători vor fi verificați în cele două meciuri (1 și 4 ianuarie 1970) pe care Mexicul le va juca pe stadionul „Azteca“ împotriva **Iugoslaviei,** precum și în cadrul unui mare turneu internațional pe care orașul gazdă al lui „Mundial '70“ îl organizează între 8 și 15 ianuarie. La acest turneu vor lua parte două selecționate mexicane, echipa clubului **Guadalajara, Botafogo din Brazilia, Honved și Sparta — Praga.**

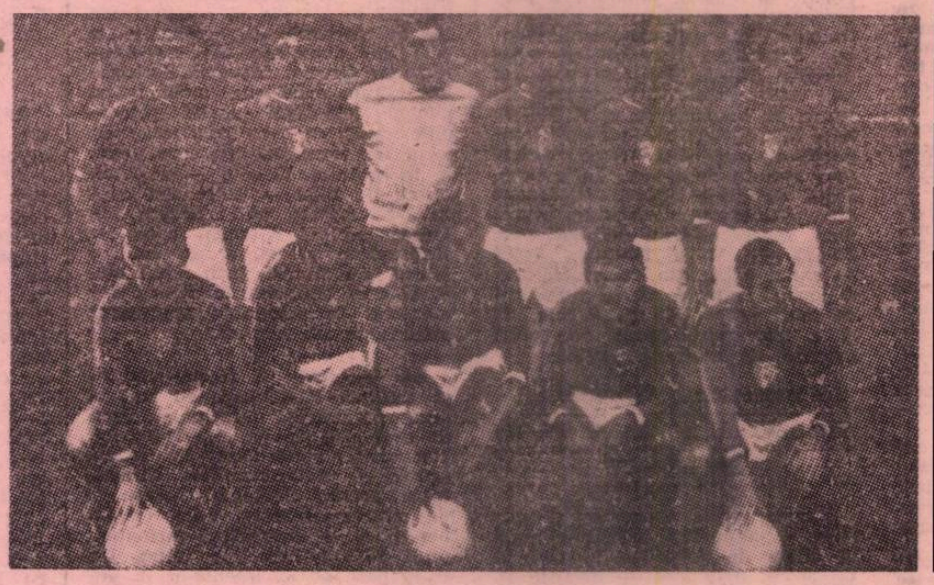

Echipa Mexicului din meciul cu Belgia (1—0), la Ciudad de Mexico).

De la stînga la dreapta (în picioare): **Ponce, Alejandrez, I. Calderon, Nunez, M. Perez, Pena.** Rîndul de jos: **J. Alvarado, Pereda, Onofre, Velarde, Padilla.**

# extern MAGAZIN extern

## RIVALUL A FOST ÎNGENUNCHIAT

*Nimic nu credem că poate exprima mai bine bucuria unei echipe, a jucătorilor săi, care și-au văzut ingenunchiați rivalii, decît această fotografie. Este momentul în care* Manchester City *înscrie al treilea gol (scor final: 4—0) în eternul derbi al orașului, cu* Manchester United. *În clipa imediat următoare marcării golului,* Francis Lee *și* Ian Bowyer *(de la stînga la dreapta, în tricouri de culoare deschisă) parcă și-au luat zborul spre înălțimile cerului. Săriturile lor de bucurie contrastează puternic cu atitudinea de descurajare a fundașului advers* David Sadler *(primul din stînga)...*

**● Un inginer din Mexic, specialist al posturilor de televiziune, a fost prezent la Napoli, la meciul Italia — R.D. Germană. Cu acest prilej, sub conducerea tehnicianului mexican, s-a efectuat o transmisie experimentală, prin satelit, a unei partide din Europa în Mexic, o repetiție în sens invers a viitoarelor transmisii de la C.M. După observațiile comisiei de specialiști care a urmărit la Ciudad de Mexico transmisia, ea s-a desfășurat în excelente condițiuni și promite bune realizări pentru 1970.**

**● Confederația de Sporturi din Brazilia, care anunțase mai de mult intenția organizării unui mic campionat mondial pentru 1972, a trecut la fapte. Joao Havelange a comunicat că la acest turneu vor fi prezente unele dintre cele mai bune reprezentative din lume. Pe lista organizatorilor figurează, acum, următoarele reprezentative: Anglia, R.F. a Germaniei U.R.S.S., Ungaria, Italia, Cehoslovacia, Portugalia, Argentina, Columbia, Peru, Mexic, Paraguay. Partidele din primele faze ale acestui grandios turneu ar urma să aibă loc în orașe din provincie iar semifinalele și finala la Rio de Janeiro, pe stadionul** Maracana.

**● Ernst Happel, fostul internațional austriac, care reușește un sezon de rezultate excelente cu echipa Feyenoord este, în general, taciturn și foarte, foarte serios. Rareori jucătorii l-au văzut zîmbind. Una dintre aceste ocazii s-a înregistrat după răsunătoarea victorie asupra lui A.C. Milan cînd... soțiile jucătorilor l-au îmbrățișat, chiar în momentul în care i se lua un interviu la televiziune.**

**● Riva, celebrul internațional italian, a suferit un accident în meciul cu reprezentativa R.D. Germane. El a profitat... de pauza forțată la care a fost supus pentru a se supune unui energic tratament stomatologic care a cuprins, printre altele, și trei extracții de măsele. „Am suferit mai mult pe scaunul dentistului decît în meciul decisiv pentru calificare", a declarat simpaticul golgeter italian.**

**● Noul stadion care se construiește în capitala braziliană, Brasilia, se va numi „Estadio Edson Arantes do Nascimento" (Pele) și va avea o capacitate de 50.000 de locuri.**

**● După declarațiile făcute recent de secretarul general al comisiei de organizare a C.M. 1970, Alatorre, turneul final va costa între 35 și 40 de milioane de pesos. Încasările scontate se ridică la peste 85 de milioane de pesos.**

## DI STEFANO SAU HERRERA ?

**Aceasta-i întrebarea care îi preocupă pe suporterii clubului spaniol F.C. Barcelona. După alegerea noului președinte se va trece la angajarea unui nou antrenor, un nume de o mare rezonanță. Unul dintre candidații la președințe, Pedro Baret, a declarat că dacă va cîștiga fotoliul prezidențial garantează aducerea lui Helenio Herrera. Pe de altă parte, actualul comitet director a anunțat că se află în avansate tratative cu Di Ștefano, actualmente director tehnic al clubului argentinian Boca Juniors.**

**Cel mai interesant lucru rămîne însă acela că cei doi candidați au anunțat că nu au de gînd să treacă la conducerea tehnică a clubului spaniol. Să mai așteptăm...**

## CELE DOUĂ FEȚE ALE LUI DIDI

Un subiect mult discutat actualmente de presa braziliană este acela privindu-l pe *Didi*. Fostul strateg al echipei dublă campioană mondială va apărea în rolul de... adversar al foștilor coechipieri.

Ziarul „O GLOBO" a publicat această fotografie sugestivă înfățișîndu-l pe *Didi* în momentele triumfului, pe stadionul din *Santiago de Chile*, alături de Pele. Era în anul 1962. Idol brazilian acum 7 ani, Didi este astăzi, în calitate de antrenor al echipei peruviene, adversar al reprezentativei „cariocas", al viitorului turneu final al C.M.

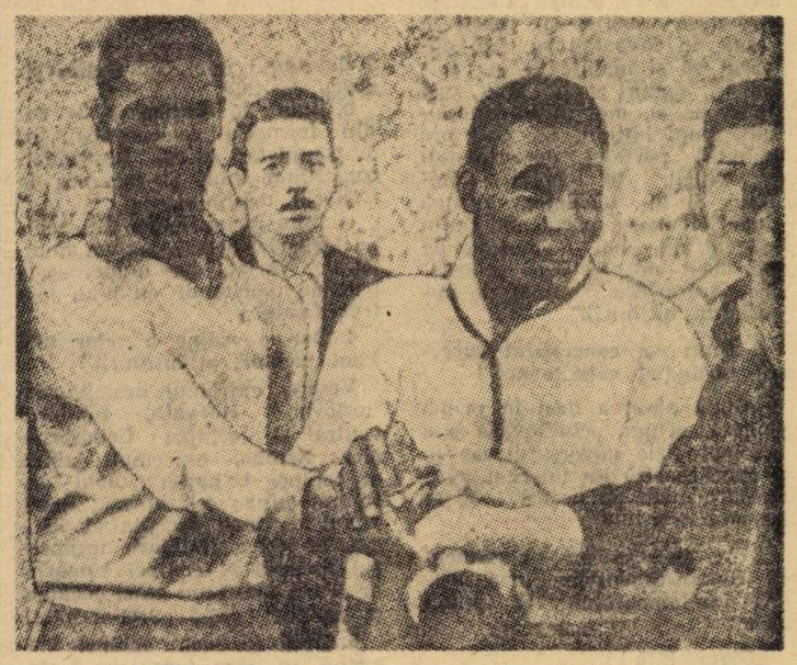

## HALTEROFILUL...

...din fotografia noastră de jos nu-i nimeni altul de cît cunoscutul internațional scoțian DENIS LAW. Aflat în formă proastă, elevul lui Matt Busby, la Manchester United, nu se dă înapoi de la antrenamente suplimentare, cu utilizarea celor mai diverse mijloace pentru reciștigarea unei cît mai ridicate condiții de joc.

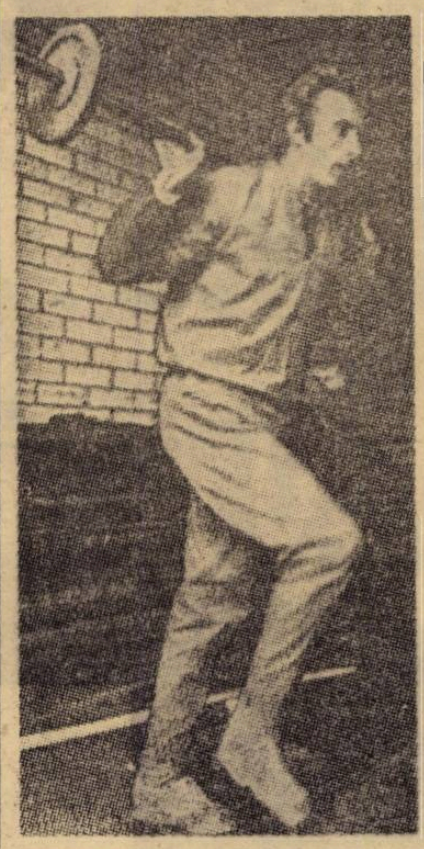

## „ANTRENOR F.I.F.A."

În cadrul acțiunilor F.I.F.A. pentru dezvoltarea tehnică a fotbalului în lume, la Tokyo s-a deschis prima școală de antrenori. Absolvenții acestei școli vor primi la terminarea cursurilor un ecuson special, cel înfățișat de macheta de mai sus („FIRST COACHING SCHOOL" — prima școală de antrenori).

## A SALVAT TREI COPII !

*Fostul jucător profesionist,* Edouard Halberda, *de la* Havre *și* Angouleme, *a fost distins recent cu medalia de aur a ligii cluburilor franceze. Motivul ? A salvat trei copii care erau amenințați să piară într-un incendiu !*

## CÎND ÎȚI LAȘI PLETE...

Paul Matthews *de la* Blackpool *este un portar înzestrat cu calități care i-au atras aprecierile specialiștilor, confirmate în cursul actualului campionat. Dar a avut proasta inspirație să-și lase... plete și din cauza lor s-a făcut de ris la meciul cu* Leicester. *Ce s-a întîmplat ? Un adversar a șutat puternic la poartă, dar șutul nu l-a surprins pe* Matthews. *Dimpotrivă. Se și plasase să-l blocheze, dar — ghinion ! — în aceeași clipă, părul lung i-a căzut pe ochi și... mingea a ajuns în plasă ! Nu vă mai spunem că imediat după sfîrșitul jocului* Matthews *a dat fuga la frizer și și-a scurtat părul...*

## SUB PROTECȚIA POLIȚIEI

*Panică la clubul Nacional din Montevideo, zilele trecute. Faimosul său internațional* Luis Artimé *a fost pus sub protecția poliției! Motivul : un șofer de taxi a declarat că a condus într-un loc din apropierea sediului clubului patru necunoscuți, toți înarmați cu mitraliere. Conducerea, de teamă să nu-i fie furat jucătorul, după cum s-a presupus, a recurs la protecția poliției !...*

## 12 ORE ȘI JUMĂTATE DE FOTBAL... !

*Performanța aceasta, care constituie — într-un fel — un record mondial, a fost realizată la* Singapore *de două echipe ale aeronauticei britanice. Ele au jucat timp de 12 ore și jumătate, iar meciul s-a încheiat cu scorul de... 45—38 ! ! Vorba aceea, au jucat pe săturate, din zori și pînă-n noapte...*

*După fiecare 45 de minute, echipele luau o pauză de cîte 5 minute pentru a bea un ceai sau a mînca un fruct sau altceva. Pînă la urmă s-a constatat că au băut aproape 200 de litri de ceai, zeci de kilograme de roșii, fructe etc. !...*

## CUVINTE ÎNCRUCIȘATE DIN DIVIZIA „C"

ORIZONTAL. 1) Numele unor echipe din Oradea și Pitești — Caransebeș, Pașcani și Gloria Galați — Echipă gălățeană din seria a II-a. 2) Numele a 7 echipe din divizia C — Oraș a cărui echipă de fotbal a cunoscut o vertiginoasă cădere din A în C. 3) Distincție pe echipament — Echipă din Codlea. 4) Articol — Compartimente deficitare la unele divizionare C. 5) Consecință a unui accident — Primele la „Olimpia" ! — Constantin, între ai săi. 6) Oraș a cărui echipă, actualmente divizionară C, a cunoscut satisfacția cîștigării „Cupei României" — Inscrise în campionat ! — Însă. 7) Infinitivul dantelăriilor — Jucător la Foresta Fălticeni, finalistă în Cupă — Pronume. 8) Aspect al jocului — Meciuri de factură tehnică scăzută. 9) Inițiale pentru echipa din Oltenița — Divizionară C din București (Seria III-a) — La Turda ! 10) Jucat pe centru ! — Tur (pl.) 11) Echipă brăileană din seria a II-a. 12) Odgon lung — Nume masculin american — A dat numele echipei din Sf. Gheorghe. 13) Formație bucureșteană din seria a IV-a — Progresul..., altă echipă din seria a IV-a.

VERTICAL. 1) Numele unor echipe din Brăila și Calafat — Echipă din Satu Mare, fruntașă a seriei a VII-a (neart.). 2) A nu acorda un gol — Nume masculin — Unul din frații Nunweiller. 3) Formație din Medgidia — Măsură la ...Foresta și Lemnarul. 4) Divizionară C din Cîmpina — „Prețioasa" Bradului — Măcăzuri. 5) A vinitura — Echipa Cîmpulungului Moldovenesc. 6) Plasat deasupra Someșului, Mureșului sau Oltului — ICAB..., altă echipă bucureșteană din seria a III-a. 7) Oraș siderurgic, reprezentat în C de către echipa Victoria — Interogativ. 8) Însoțesc schimbul de fanioane — Echipa fotbaliștilor din Tecuci — Oază în Libia. 9) A încercea întregul lot în decursul unui meci — Haină lungă. 10) Asaltate de atacanți — Supliment meto. 11) Cuprind, grupate cîte 16, cele 128 de participante la campionatul diviziei C — Ion Bălan — Plin de fire. 12) Studio italian — Echipa fotbaliștilor din Alexandria. 13) „...noi", echipă participantă în campionatul Capitalei — Evoluează pe teren propriu la Tulcea.

Dicționar : GAB.

ANTON MOREANU

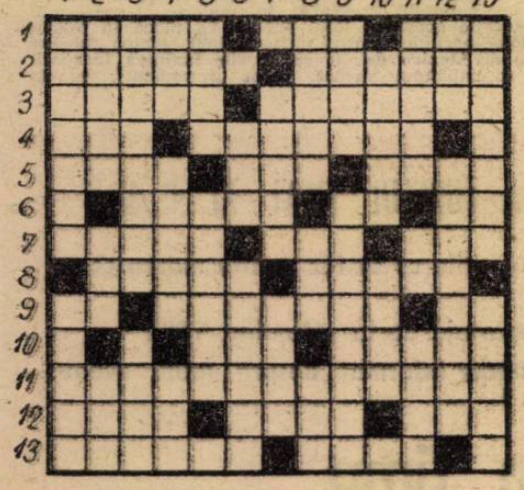

**DEZLEGAREA CAREULUI DIN Nr. 183**

**Orizontal : 1) Brașov — Grecia. 2) Roșu — Aclamați. 3) Aînerico — Dedes. 4) Damas — Lauri — T. 5) Unu — Seut — Iuti. 6) L. — I.M. — Antic — O. 7) Steaua — Ghiță. 8) Și — Cea — Mo — Nic. 9) Adair — Peres — E. 10) Lei — Onix — Duel. 11) Or — C — Onirism. 12) Niculescu — Ius. 13) Isabel — Ali — Lu. 14) C — Pax — Onassis.**

FOTBAL
REVISTĂ SĂPTĂMÎNALĂ
Redacția și ad-tia : București, Bd. Mărăști 26, sectorul I, telefon 17.55.18
COLEGIUL DE REDACȚIE
Constantin Chiriță, Ștefan Covaci, Gh. Dumitrescu, Pavel Marcu, Aurel C. Neagu (redactor șef), Angelo Niculescu, Andrei Rădulescu, Dumitru Tomescu, Stelian Trandafirescu (redactor-șef adjunct), Radu Urziceanu (secretar general de redacție), Emerich Vogl, Ion Voica, Ion Voinescu.
Prezentarea grafică Liviu Bobocea

DE VORBĂ CU...

# ANGELO NICULESCU
## spectator interesat și competent al meciului Cehoslovacia — Ungaria

Prezent la meciul din preliminarii **Cehoslovacia-Ungaria,** disputat la **Marsilia,** antrenorul reprezentativei noastre, **Angelo Niculescu,** a făcut următoarele observații, observațiile unui spectator interesat și competent :

**1. Care a fost atmosfera acestui meci decisiv ?**

„Cele mai multe pronosticuri mergeau către echipa **Ungariei,** care avea acel 3—3 reușit la Praga, în favoarea sa. Am observat că și înainte de joc, fotbaliștii unguri erau mult mai siguri de ei, mai puțin emoționați. I-am întîlnit, cu 2—3 ore înaintea partidei, decontractați și veseli, în holul hotelului. Și la încălzire, echipa **Ungariei** mi s-a părut mai puțin concentrată, mai detașată de joc decît unsprezecele cehoslovac care părea dominat de importanța întîlnirii."

**2. Cum s-a concretizat succesul formației cehoslovace ?**

„După părerea mea în prima repriză, echipa cehoslovacă și-a măcinat fizic adversarul iar în a doua repriză l-a întrecut, profitînd tocmai de această cădere fizică a acestuia."

**3 Ar interesa un clasament al compartimentelor, prin prisma randamentului. Îl puteți face ?**

„Sigur. Iată-l :

a. linia de fundași a echipei cehoslovace, determinantă după mine în obținerea victoriei. Ea

**● UN CLASAMENT AL COMPARTIMENTELOR ● PRIMII CINCI JUCĂTORI AI ÎNTÎLNIRII ● ÎNVĂȚĂMINTE PENTRU ECHIPA NOASTRĂ**

a dat tonul unei comportări sigure, avîntate.

b. linia de mijlocași — tot din formația cehoslovacă ; ea a completat lucrul fundașilor, construind mult și ingenios la ijlocul terenului.

c. linia de mijlocași din echipa **Ungariei** care a activat mult, tehnic, variat, dar numeroasele baloane oferite de ea n-au fost fructificate".

**4. Dar o ordine a celor mai buni jucători ai întîlnirii ?**

**Vesely,** extremul dreapta cehoslovac ; **Horvath,** fundașul central al echipei **Cehoslovaciei ; Zambo,** extremul stînga al echipei **Ungariei ; Jokl,** extremul stînga cehoslovac ; **Bene,** vîrful de atac dreapta al echipei ungare ; **Halmosi,** mijlocașul dreapta al echipei **Ungariei** ar fi cei mai buni cinci jucători ai partidei, după părerea mea."

**5. Dacă în locul echipei Ungariei, în acea seară de 3 decembrie s-ar fi aflat echipa României, ce comportare ar fi avut ?**

„Ar fi fost un meci extrem de dificil pentru noi. Fotbaliștii cehoslovaci folosesc excelent forța fizică și au o deosebită viteză de joc. Ar fi trebuit să reușim să ne punem la maximum în valoare jocul nostru pozițional și acțiunile individuale spre a face față cu succes unui asemenea partener de întrecere".

**6. Ce nu v-a plăcut la acest joc ?**

„Faptul că nici una dintre echipe — vorbesc ca antrenorul care dorește ca totul să se petreacă în mod ideal pe teren — nu a combinat apărarea în zonă — utilizată exclusiv — cu aceea om la om. Apoi, după opinia mea, arbitrul a lăsat jocul prea larg, a trecut cu vederea — rezumîndu-se la avertismente — faulturi grave ca acelea comise de Hagara sau Kelemen."

**7. A fost utilă prezența dv. la Marsilia ?**

„Foarte. Am putut observa în liniște jocul a două echipe de primă valoare pe plan mondial. Am reținut o serie de lucruri care privesc direct reprezentativa **României,** pregătirea ei pentru turneul final. Vreau să subliniez căldurosa primire de care m-am bucurat. Selecționerul francez **Boulogne** și fostul internațional **Remetter** m-au însoțit la meci, s-au comportat ca excelente gazde.

—ef. i.—

Autorul unuia din cele patru goluri ale Cehoslovaciei în partida de baraj cu Ungaria : ADAMEC (în tricou alb), unul din cei mai eficace înaintași de pe continent.

# REPREZENTATIVA ROMÂNIEI INVITATĂ LA TURNEUL INTERNAȚIONAL DIN CHILE

La începutul anului viitor, în America de Sud se vor desfășura cîteva turnee internaționale tradiționale. Asemenea confruntări sînt programate de la începutul lui ianuarie și pînă în februarie, în orașele **Mar del Plata** (Argentina), **Montevideo** (Uruguay), **Santiago** (Chile) și **Lima** (Peru).

După cum anunță presa sud-americană, știre reluată și de cîteva ziare din Europa, la turneul de la Santiago au fost invitate 9 echipe : ale cluburilor **Santos** (Brazilia), **Estudiantes** (Argentina), **Universitario** (Peru), **Colo Colo** și **Universidad Catolica** (Chile) și ale **Ungariei, ROMÂNIEI, R.F. a Germaniei** și **Mexicului.** Dintre acestea, în raport cu răspunsurile, vor participa la turneu șase.

Federația noastră este în posesia invitației dar nu s-a pronunțat încă asupra ei.

# CORESPONDENȚII NOȘTRI TRANSMIT :

## DIN BOLOGNA

**RIVA A REINTRAT.** Accidentat în meciul din preliminariile C.M., cu reprezentativa **R. D. Germane,** vedeta nr. 1 a fotbalului italian, **Gigi Riva,** a reintrat duminică, în meciul cu **Cagliari.** Spectatorii i-au făcut o călduroasă primire. Comentatorii de pe continent consideră că internaționalul italian are mari șanse de a fi declarat cel mai bun fotbalist al anului, pe plan european.

**SELECȚIONERUL SCHON ÎN MEXIC.** Timp de aproape zece zile selecționerul reprezentativei **R. F. a Germaniei, Helmuth Schön** a vizitat orașele unde vor avea loc meciuri ale turneului final din C.M. El a declarat că terenurile se prezintă în stare bună, că condițiile de găzduire și de alimentație vor fi excelente. Singura rezervă făcută de specialistul vest-german privește tot... problema altitudinii. **„Dacă la J. O. această influență avea un efect mai restrîns dat fiind caracterul limitat al tuturor întrecerilor, pentru fotbal — unde finalistele vor fi solicitate pe o mare durată de timp — efectele altitudinii vor fi dezastruoase"** a declarat **Schön.**

**UN PERSONAJ IMPORTANT.** În călătoria sa spre **Ciudad de Mexico,** din ziua de 8 ianuarie, **Denis Follows,** secretarul general al federației engleze de fotbal, va fi însoțit de trei agenți ai **Scotland Yardului.** Motivul? Oficialul englez va purta spre capitala mexicană **„Cupa Jules Rimet",** un trofeu care a trecut prin multe peripeții, după cum se știe. Cum ultimii „pățiți" sînt chiar englezii, ei nu vor ca povestea răpirii să se repete. De aici specialele măsuri de pază...

**BALL SUSPENDAT.** Cunoscutul internațional englez **Allan Ball** (Everton) va fi suspendat pe 4 etape. El a primit, la ultimul meci de campionat — cu **Livergool** — al treilea avertisment din partea arbitrilor și — conform dispozițiilor în vigoare — va primi sancțiunea amintită. Important este că **Ball** va lipsi din derbiul campionatului, **Leeds — Everton,** prevăzut pentru 27 decembrie.

**MECIUL AL TREILEA AUSTRALIA — ISRAEL LA HONG-KONG?** Deși, după unele știri, un eventual al treilea joc între echipele **Israelului** și **Australiei** ar urma să aibă loc în **Noua Zeelandă,** din cercurile **F.I.F.A.** se afirmă că ei se va disputa la **Hong-Kong.**

CESARE TRENTINI

## DIN ZURICH

**O LOGODNICĂ SCUMPĂ.** Pentru că a lipsit de la trei antrenamente, cunoscutul fotbalist belgian, **Claessen,** a fost amendat cu suma de 3600 de mărci, de către antrenorul formației **Alemannia Aachen. Claessen** a lipsit de la antrenamente pentru că era tare amărît din pricina unei certe cu... logodnica sa.

**PELE — 1002 GOLURI.** Cu prilejul meciului **F. C. Santos — Velez Starsfield, Pelé** a înscris golul nr. 1002. Brazilianul a declarat că speră să ajungă la 1300 de goluri pînă la terminarea carierei. Tot în legătură cu golul nr. 1000 — **Pele,** poliția din **Rio de Janeiro** a arestat patru persoane care încercau să facă speculă cu timbrele emise cu prilejul acelui eveniment. Timbrele acestea se găsesc foarte greu. Filateliștii fac ore în șir coadă spre a și le procura.

**HAMRIN LA NEAPOLE.** Aseară a fost semnat contractul dintre suedezul **Kurt Hamrin** și clubul **Napoli.** Atacantul lui A. C. Milan n-a jucat nici un meci în actualul sezon, și — cu toate insistențele lui **Rocco** — a refuzat să revină în rîndul formației din **Milan.**

**STANLEY ROUS : CM 1978 IN ARGENTINA !** În pofida zvonurilor care circulau anunțînd probabila retragere a dreptului de organizare a CM 1978 federației argentiniene, președintele **FIFA, sir Stanley Rous,** a anunțat, în cadrul **Congresului Confederației Sud-Americane,** care are loc la **Lima,** că acea ediție va avea loc cu siguranță în **Argentina.** Tot în cuvîntarea rostită cu acest prilej, **Stanley Rous** a comunicat că — după toate probabilitățile și conform uzanțelor — ediția 1982 se va desfășura într-o țară europeană și abia pentru ediția 1986 poate fi luată în discuție cererea federației de fotbal din **S.U.A.** de a organiza campionatul mondial.

**A MURIT AUTORUL FURTULUI „CUPEI JULES RIMET".** Săptămîna trecută a încetat din viață la Londra, în vîrstă de 50 de ani, **Eduard Betchley,** cel care, în 1966, a furat **„Cupa Jules Rimet".**

**TRELLES SUSPENDAT PE DOUĂ LUNI.** Unul dintre cei trei antrenori care alcătuiesc conducerea tehnică a reprezentativei **Mexicului, Ignacio Trelles,** a fost suspendat pe două luni (perioadă în care nu are acces pe nici un stadion) pentru că a insultat grav pe un arbitru.

MARIO WIDMER

# ECHIPA SUEDIEI ÎNCHISĂ ÎNTR-O CABINĂ ...CU ALTITUDINEA MEXICULUI

În cadrul pregătirilor pentru turneul final din **Mexic,** fotbaliștii suedezi au fost supuși, în cursul zilei de luni, la un interesant test desfășurat sub îndrumarea și supravegherea **Academiei de Medicină din Stockholm.** Timp de 24 de ore ei au fost închiși, împreună cu antrenorul **Ovar Bergmark** și o echipă de medici, într-o cabină în care compoziția aerului era exact ca aceea din Mexic. Cei 22 de jucători (au fost convocați absolut toți aleșii pentru turneul final, printre care și celebrul **Kindvall,** care joacă în **Olanda**) au efectuat mișcări, un scurt antrenament, au luat masa și... au participat și la o ședință tactică prezentată de selecționerul **Bergmark.**

Toți cei 22 de fotbaliști au trecut cu bine examenul ; întrebat cum se simte, unul dintre cei mai cunoscuți internaționali suedezi — **Ericksen** — a declarat : **„Aerul este suportabil. Dar picioarele îți sînt grele ca plumbul. N-am avut nici un rău, dar nu știu cum vom rezista la unul sau mai multe meciuri la mare altitudine". Bergmark** s-a declarat satisfăcut de rezultatele experimentului propus de un cunoscut specialist în materie, profesorul **Lundstrom.** Urmînd recomandările acestuia, lotul suedez va pleca în martie în **Mexic** unde va susține două partide. Pentru turneul final, echipa **Suediei** nu se va deplasa la **Ciudad de Mexico** de cît cu 12 zile înaintea începerii acestuia. După aprecierile specialistului suedez, acest „tratament", va da satisfacție totală.

**CUPON DE PARTICIPARE**
**TROFEUL „FOTBAL '69"**
**acordat celui mai bun fotbalist român al anului**

1. . . . . .
2. . . . . .
3. . . . . .
4. . . . . .
5. . . . . .

Numele : . . . . . .
Adresa : . . . . . .
. . . . . .
. . . . . .

Acest cupon, completat citeț, se trimite pe adresa : **Revista Fotbal, bd. Mărăști nr. 26, sectorul 1, București,** pînă la data de 20 decembrie a.c.

Se va menționa pe plic **„Pentru anchetă".**

Cititorii care vor indica ordinea finală exactă a primilor cinci, așa cum va reieși din anchetă, **vor primi premii.**


**ÎN 1970 ECHIPA ROMÂNIEI PARTICIPĂ LA TURNEUL FINAL AL C. M.**

● **Vreți să fiți mereu la curent cu pregătirile ce se fac pentru marea competiție ?**

● **Vreți să citiți ample comentarii și reportaje de la „Mundial '70" ?**

● **Vreți să fiți cu regularitate și exactitate informați despre toate evenimentele fotbalistice interne și internaționale ?**

**Abonați-vă din timp**

**la revista „FOTBAL" pe 1970!**

**Nu uitați ! Sînt ultimele zile cînd oficiile poștale vă pot asigura un abonament pentru anul viitor !**



Redacția și administrația : bd. Mărăști nr. 26, București. Tiparul : I. P. Informația : str. Brezoianu 23—25

PROLETARI DIN TOATE TĂRILE, UNIȚI-VĂ !

# FOTBAL

REVISTĂ SĂPTĂMÎNALĂ
ANUL IV
186
MIERCURI
17 DECEMBRIE 1969
12 PAGINI
2 LEI

MEXICO 70

# 16 ECHIPE VOR STABILI O NOUĂ IERARHIE ÎN FOTBALUL MONDIAL

● ANGLIA ● MEXIC ● ROMÂNIA ● CEHOSLOVACIA ● ITALIA ● U.R.S.S.
● SUEDIA ● BELGIA ● R.F. A GERMANIEI ● BULGARIA ● PERU
● BRAZILIA ● URUGUAY ● SALVA DOR ● ISRAEL ● MAROC

## Vă prezentăm MAROC, prima echipă africană participantă la un turneu final al C.M.

**Deschidem suita de analize asupra comportării echipelor divizionare A**
**AZI: U.T.A. şi A.S.A.**

- Saldanha despre fotbalul românesc
- A doua carieră a lui Boniperti
- Ultimele ştiri „C. M. 1970"

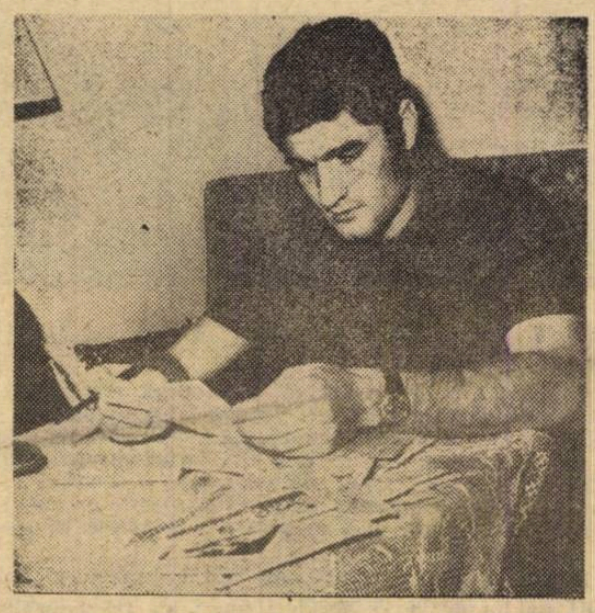

În clipele de răgaz din această vacanță, SĂTMĂREANU răspunde scrisorilor primite de la numeroșii săi simpatizanți.

CITIȚI ÎN PAGINILE 6—7 :

## DINCOLO DE STADIOANE

**Un amplu reportaj cu fotbaliștii fruntași în zilele de vacanță**

În afara tradiționalelor
CUPE DE CRISTAL
atribuite de revista noastră,
**A. S. LOTO — PRONOSPORT**
oferă jucătorilor clasați pe primele locuri în cadrul trofeului „Fotbal'69"

1. UN TELEVIZOR
2. UN MAGNETOFON
3. UN APARAT DE RADIO

Pentru cititori, 10 MINGI DE FOTBAL cu autografele jucătorilor echipei naționale

CITIȚI ÎN PAGINA A 12-A ALTE AMĂNUNTE ÎN LEGĂTURĂ CU ANCHETA NOASTRĂ

# CAMPIONATELE JUDEȚENE

**BIHOR**

E regretabil, dar și în actuala ediție multe echipe nu s-au prezentat la unele jocuri programate. Pentru o astfel de abatere **Recolta Curtuișeni** și **Recolta Diosig** au fost excluse din campionat. Calitatea majorității jocurilor a lăsat de dorit. Ca de altfel și disciplina jucătorilor, campionatul abundînd în acte nesportive. La încheierea turului, pe primul loc s-a clasat **MINERUL BIHOR** (antrenor Camil Seres) fără nici o înfrîngere. **(Vasile Sere — corespondent).**

**SUCEAVA**

În comparație cu anii trecuți, turul campionatului nostru județean n-a mai fost presărat cu atîtea acte de indisciplină. Doar patru jucători au fost sancționați. În schimb, numeroase asociații nu au acordat atenția cuvenită unei organizări corespunzătoare a meciurilor, fapt care a dus la invadarea terenurilor de către spectatori. (Frasin, Moldovița). Un alt aspect care trebuie să dea de gîndit consiliului județean și asociațiilor : starea necorespunzătoare a terenurilor pe care s-a jucat (Siret, Fălticeni, Iţcani, Dolhasca etc.). **AVÎNTUL RĂDĂUȚI** este „campioana de toamnă" a întrecerii. **(Ion Mindrescu — corespondent).**

**CARAȘ-SEVERIN**

16 echipe participă în campionatul nostru județean, **MINERUL MOLDOVA NOUĂ** clasîndu-se pe primul loc cu 29 p. fără nici o înfrîngere. C.I.L. Caransebeș, Energia și Siderurgistul Reșița sînt formațiile cu cea mai slabă comportare.

În cele două serii ale campionatului de juniori conduc Metalul Oțelul Roșu și Metalul Bocșa. **(Gheorghe Dobrescu — corespondent).**

**ARGEȘ**

Comisia județeană de fotbal s-a străduit să asigure condiții optime de desfășurare a campionatelor județene de seniori și juniori. Se poate aprecia că în acest tur al campionatului cazurile de indisciplină au scăzut cu peste 60% față de campionatul trecut. Pe primul loc la încheierea turului se află **FORESTIERUL STÎLPENI. (Ilie Fețeanu — corespondent).**

**CLUJ**

Cele 14 formații participante la campionatul de fotbal al județului Cluj au ajuns la jumătatea întrecerii. Pe primul loc, în urma unor dispute de o dîrzenie rar întîlnită, s-a clasat **CIMENTUL TURDA** cu un punct avans față de Locomotiva Cluj și două puncte față de C.F.R. Dej. Așa stînd lucrurile, returul se anunță deosebit de pasionant. O remarcă : la încheierea primei părți a campionatului 10 din cele 14 echipe au golaveraje pozitive, fapt ce denotă eficacitatea înaintărilor **(Paul Radvani — corespondent).**

## POȘTA REDACȚIEI

**AL. RĂDUCA — Giurgiu, ILIE CONSTANTIN — Sibiu, MIHAI NICODIM — Oradea, GH. TRACHE — com. Călinești jud. Argeș, P. IZGHIREANU — Lugoj, D. PAȘA — Reșița etc. etc. :** Felicitările dv. adresate echipei naționale pentru calificarea în turneul final al C.M. din Mexico au fost transmise celor în drept.

**L. CHIRĂNUȘ și A. BACH — Caracal.** 1) Între Fl. Dumitrescu (U.T.A.) și antrenorul său N. Dumitrescu nu este decît o asemănare de nume. 2) Boc nu este căsătorit.

**COSTEL BRATU — com. Scurtu, jud. Teleorman.** Cel mai bun rezultat obținut în compania reprezentativei Ungariei s-a înregistrat la 22 oct. 1939 la București : 1—1 (0—0). Iată-i pe cei 11 tricolori de atunci : Pavlovici — Sfera, Negrescu — Vintilă, Răsinaru, Lupaș — Oană, Spielman, Reuter, Bodola, I. Bogdan.

**DUMITRU SAVA — Tr. Severin :** 1. Ion Pîrcălab a făcut cunoștință cu o adevărată minge de fotbal la juniorii lui Dinamo București. A fost apoi promovat la echipa Dinamo 6 București. N-a stat mult însă la această echipă, următorul pas fiind mult mai mare și mai hotărît : U.T.A. Revine la Dinamo unde cunoaște consacrarea ca jucător. 2. Nicolae Tătaru și-a făcut ucenicia fotbalistică pe meleaguri severinene, primele sale meciuri importante susținîndu-le în echipa ceferiștilor din orașul dv. Transferat la C.C.A., Tătaru I urcă toate treptele fotbalistice pînă în vîrful piramidei — echipa națională. De la C.C.A. a revenit, pentru foarte puțin timp, la Metalul Tr. Severin, apoi s-a dedicat muncii de antrenor. În prezent, N. Tătaru pregătește echipa de tineret a clubului militar bucureștean.

**ION NEACȘU — Breaza.** Într-adevăr, în ediția din 1950 a C.M. de fotbal, disputată în Brazilia, cîștigătoarea fiecărei grupe din turneul final, (Brazilia, Spania, Suedia și Uruguay), au alcătuit o grupă finală în care s-a jucat sistem turneu, numai tur. Ultimul meci, Brazilia—Uruguay, decidea campioana care se întrevedea a fi Brazilia, datorită rezultatelor anterioare (7—1 cu Suedia, 6—1 cu Spania) în timp ce Uruguay reușise numai 2—2 cu Spania și depășise greu Suedia, cu 3—2. Întrucît se ținea seama de golaveraj, pentru cucerirea titlului Brazilia se putea mulțumi și cu un rezultat de egalitate. Dar Uruguay a cîștigat cu 2—1 amuțindu-i pe cei 200 000 de spectatori care umpluseră uriașul stadion Maracana, inaugurat cu acel prilej. Iată clasamentul final :

| | | | | | | |
|---|---|---|---|---|---|---|
| 1. Uruguay | 3 | 2 | 1 | 0 | 7—5 | 5 |
| 2. Brazilia | 3 | 2 | 0 | 1 | 14—4 | 4 |
| 3. Suedia | 3 | 1 | 0 | 2 | 6—11 | 2 |
| 4. Spania | 3 | 0 | 1 | 2 | 4—11 | 1 |

# DIN FAVORIT CERT — CANDIDAT LA RETROGRADARE !

Îți sînt un SUPORTER fidel, Sportule studențesc. Am început să te simpatizez de vreo 3 ani. De atunci, cînd ai bătut cu vigoare la porțile consacrării. Dar n-ai avut... noroc ; sau alții au avut mai mult decît tine ! De atunci îau mereu loc în tribune la fiecare dintre meciurile tale. Cînd nu-ți iese jocul nu te fluier, ci, ca un mucalit ce sînt, prefer să te ironizez. O vorbă-două mai cu duh la adresa ta. Poate că e o sancțiune mai dureroasă. Dar, și tu, Sportule, îmi dai atîtea dureri de cap. Iată, în această toamnă. Tocmai cînd credeam cu toții că vei urca din nou pînă la porțile cetății celei mari, ai clacat. De ce, Sportule ?...

**— Pentru că echipa a pierdut CEL MAI MARE AVANTAJ pe care-l au formațiile studențești atunci cînd e vorba de timpul rezervat pregătirii : perioada de vară, iulie — august — septembrie. Trei luni cînd studenții sînt în vacanță, cînd toată echipa, tot lotul e la un loc. Trei luni în care poți efectua pregătiri la cel mai înalt nivel. Trei luni în care poți cristaliza o formație, în care se poate organiza echipa. S-a pierdut startul. La 24 august, după susținerea a două meciuri, arătam într-o ședință de birou că : 1. jucătorii sînt lipsiți de vigoare ; 2. la cei mai mulți dintre ei iese pregnant în evidență nesiguranța în execuție ; 3. lipsă de coeziune între linii ; 4. lipsă de disciplină, dîrzenie, voință și dragoste pentru culorile clubului. Echipa a jucat efectiv 30 minute în meciul cu Portul și cîte 60 în cele cu Ceahlăul și Metalul București. Era rezultatul unor PREGĂTIRI CONFUZE, fără stabilirea echipei de bază. Nu s-a jucat nici măcar un meci cu aceeași echipă, în trei etape fiind folosiți 19 jucători ! Voica a respins sistematic orice sprijin.** (Afirmațiile aparțin celui ce s-a ocupat în ultima parte a turului de Sportul studențesc, antrenorul Ion Bălănescu).

...După primele etape am crezut că-i vorba de un simplu accident. Se întîmplă oricui. Au mai trecut însă încă trei fără să se schimbe ceva. Și continuam să mă întreb ce se întîmplă cu tine Sportule ?...

**— Apoi au început să-și facă apariția și alte necazuri. Erau de așteptat, în urma comportării slabe a echipei. ● FRICȚIUNI între antrenori și jucători, între jucători. ● În continuare pregătirile se efectuau fragmentar, nereușindu-se NICIODATĂ ca întreg lotul să participe la un antrenament, echipa continuînd să joace din zestrea săracă acumulată în trecut. ● Domnește în echipă**

**UN SPIRIT CONSERVATOR permanent. Sînt aspecte care puteau fi preîntîmpinate dacă am fi pus cu toții umărul. O mare vină am și eu deoarece : 1. n-am cerut cu mai multă fermitate aplicarea hotărîrilor și indicațiilor din materialele elaborate și aprobate de birou ; 2. n-am susținut cu tărie punctul de vedere al direcției tehnice în fața biroului și 3. am continuat să accept munca în respectivele condiții. Poate că n-ar fi trebuit, dar așa stînd lucrurile, iată-ne ajunși din favoriți ai seriei, principalii candidați la retrogradare...** (Ion Bălănescu).

...Îmi închipuiam eu că trebuie să se întîmple ceva. Pentru că nu-mi puteam da seama cum de se pot complace într-o astfel de situație jalnică unii jucători ca Păiș, Sîrbu, Anton și mai ales Ciornoavă. Ce se întîmplă cu Ciornoavă ?...

**— Anton și Sîrbu au ajuns la punctul cînd forțele de care dispun nu-i mai ajută să facă față unui efort prelungit. Ciornoavă, în schimb, față de care s-a avut o îngăduință deosebită, duce o viață dezordonată. Ori cu el, ori fără el...** (Ion Bălănescu).

**— De 16 ani viața mea s-a suprapus vieții Politehnicii — Sportului și acest fapt îmi permite, cred eu, să afirm că îi cunosc bine pe toți jucătorii. La ora actuală toată lumea e sătulă de Ciornoavă, și toată lumea e aspră cu el. Eu am însă convingerea că Ciornoavă poate fi încă modelat. Cred că ar trebui să-i mai dăm o ȘANSĂ. Dacă nu...** (M. Maksai — antrenor secund).

...În mintea mea de SUPORTER, de mare simpatizant al tău, Sportule, și ca mine, știi foarte bine, se mai află vreo... 40.000 numai în București, arde un gînd. Este de fapt o enigmă. Se discută mereu despre Ciornoavă, despre Păiș, Sîrbu. Și pînă la urmă tot ei joacă. Și cum joacă ? Nu înțeleg de ce sînt lăsați pe planul doi jucători tineri, talentați, plini de vigoare. Știu eu, un Savu, Becheresc, Pîrlea, Jurcă și mulți alții. Spun toate acestea pentru că îmi place să fiu optimist, să cred în viitor. Mă poți ajuta să cred în viitor, Sportule ?...

**— Indiscutabil că avem un lot acceptabil. Mulți dintre jucătorii de care dispune au calități, sînt jucători în devenire și bine îndrumați vor putea depăși valoarea multor adversari de serie. Trebuie să FOLOSIM LA MAXIMUM PERIOADA DE ÎNTRERUPERE pentru ca la reluarea campionatului să ne prezentăm cu un potențial mult mai mare.** (Ion Bălănescu).

**— Recuperarea tuturor jucătorilor (în acest tur am avut și mulți accidentați) și UNELE SCHIMBĂRI DIN MERS — iată două direcții asupra cărora va fi necesar să ne îndreptăm atenția.** (M. Maksai).

...Aș vrea să primesc o ASIGUARARE din partea ta, Sportule, că la primăvară... Ce va fi la primăvară ? Nu știu. Știu doar că trebuie să cred în tine. Și să aștept re-(venirea)-turul.

**L. DUMITRESCU**

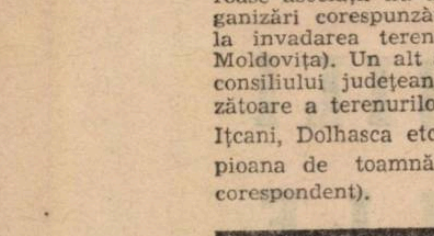


## E NECESARĂ O EXAMINARE ?

*S-a întîmplat la meciul de tineret-rezerve* Crișul Oradea — Politehnica Iași. *La un moment dat, antrenorul ieșean a vrut să schimbe un jucător, după ce în prealabil făcuse alte două înlocuiri. Arbitrul băimărean Carol Silaghi n-a fost însă de acord. Pînă la urmă a trebuit să intervină observatorul federal Coloman Braun — Bogdan care i-a amintit respectivului arbitru că regulamentul campionatului de tineret-rezerve prevede înlocuirea a patru jucători.*

*Nu-i singurul caz cînd un arbitru nu cunoaște regulamentul acestui campionat. Poate că le-ar trebui o... examinare.*

**V. SERE**
corespondent

## NU-I NICI UN NECAZ ?

*Municipiul Hunedoara este reprezentat în campionatul județean de formația Constructorul. O echipă nici prea-prea, nici foarte-foarte (știți dv. ce vreau să spun) care își susține jocurile pe terenul ei — Constructorul. Un teren dotat cu tribune corespunzătoare, bine îngrijit, cum puține echipe din campionat se pot lăuda că ar avea. Și totuși Constructorul e o echipă... săracă. Nu pentru că n-ar avea suporteri, ci dintr-un motiv care, judecînd puțin mai atent, te face pur și simplu să rîzi. Necazul îl constituie... gardul împrejmuitor. Un gard dintre acelea care pur și simplu îi îndeamnă pe spectatori să-l sară (numai cei care nu vor n-o pot face !) sau să stea cocoțați pe el și să privească în voie meciul !*

*A cui e vina ? Nu-i deloc greu de sesizat. Și dacă asociația sportivă Constructorul nu-și va schimba urgent optica față de acest gard, se va afla încă multă vreme în postura de a-și fura singură căciula...*

**I. VLAD**
corespondent

## UN LIDER CARE-ȘI ONOREAZĂ LOCUL...

Primul loc în seria a VIII-a a Diviziei C îl ocupă, după încheierea primei părți a întrecerii, **Tractorul Brașov.** Formația brașoveană își justifică cu prisosință acest loc, ca urmare a evoluției bune avută de-a lungul întregului sezon. Și dacă ținem cont că cele trei jocuri pierdute au fost susținute în deplasare chiar pe terenul echipelor care o urmează în clasament, ne putem da seama că formația brașoveană pășește cu pași siguri spre împlinirea scopului pe care și l-au propus : revenirea în eșalonul doi al fotbalului nostru.

Tractorul Brașov, echipă pregătită de fostul jucător al echipei, Teofil Pop, posedă un lot de 20 de jucători tineri, cu reale perspective și dornici de afirmare. Iată numele lor : **Faur, Mereș, Roșca, Rișniță, Romanov, Toia, Ionescu, Kerestes, Humelnicu, Vătav, Tarcea, Vintu, Petruț, Staicu, Budai, Șerb, Onofrei, Oprică, Cutean** și **Albu.**

**C. GRUIA**
corspondent

LA AUTOBUZUL

# DESPRE PREZENT ȘI... PERSPECTIVE

A surprins plăcut excelenta comportare a divizionarei C Autobuzul în turul actualului campionat. Explicația e simplă : muncă serioasă, talent, dăruire, condiții materiale bune etc. Într-o scurtă vizită, făcută la Autobuzul, am avut prilejul să discutăm cu antrenorii **E. Savvareanu** (seniori), **P. Tomescu** și **I. Dumitrache** (juniori), **I. Sisilică** (copii). Discuțiile au atins, cum era și de așteptat, rezultatele bune obținute de seniori, dar n-au putut evita și o serie de probleme privind juniorii și copiii. Cu alte cuvinte... perspectiva.

— **Juniorii** — afirmau P. Tomescu și I. Dumitrache — **au obținut rezultate bune, clasîndu-se pe un loc de mijloc în seria a 7-a. Întregul lot este alcătuit din elevi ai Școlii profesionale Autobuzul. Este de fapt pepiniera noastră, o pepinieră căreia îi acordăm mare atenție. P. Spirea și P. Rovența sînt două talente care au pornit spre rîndurile primei echipe din această pepinieră. Peste puțin timp va fi, desigur, rîndul altor certe valori — C. Comănescu, N. Mihalache, Gh. Burlacu — să bată la porțile primei formații...**

Așa stînd lucrurile, am rămas surprinși de faptul că rezultatele activității în rîndurile copiilor nu fac cinste asociației. Cu toate că există condiții materiale excelente, cu toate că biroul secției (președinte ing. V. Cornac) depune o activitate deosebit de laborioasă, cu toate că există printre cei mai mici fotbaliști ai Autobuzului cîțiva foarte talentați, rezultatele obținute de formația de copii în campionatul municipal nu corespund condițiilor și speranțelor puse în aceste viitoare cadre ale Autobuzului.

Iată aspectul asupra căruia va trebui să-și îndrepte atenția pe viitor secția de fotbal Autobuzul București. Pentru că nu strică. Ba dimpotrivă ! Chiar dacă seniorii vor bate la porțile Diviziei B.

**P. PEANĂ**
corespondent

# MAI MULTĂ LIBERTATE DE ACȚIUNE ANTRENORILOR ÎN DOMENIUL MUNCII DE INSTRUIRE

La sfîrșitul săptămînii trecute a avut loc la sediul federației noastre o reuniune a antrenorilor echipelor divizionare A și a membrilor biroului Colegiului central de antrenori. Mergînd pe linia de mult inaugurată — și cu rezultate bune — a consultării tehnicienilor care răspund de pregătirea fotbaliștilor fruntași din rîndul cărora sînt recrutate elementele necesare reprezentativei, federația a ținut ca și de data aceasta **să supună discuției planul de pregătire a lotului pentru turneul final din Mexic.** Această consultare — metodă de lucru aplicată încă dinaintea preliminariilor C.M. — era cu atît mai necesară cu cît F.R.F. rămîne credincioasă principiului după care **PREGĂTIREA DE BAZĂ A SELECȚIONABILILOR SE REALIZEAZĂ ÎN PRIMUL RÎND LA CLUBURI. Singura diferență este că, aflîndu-ne înaintea turneului final al C.M., pregătirea specifică la lot, cu acțiunile respective, a avea o pondere mai mare decît în trecut.**

În aceste condițiuni, profitînd și de faptul că erau prezenți toți antrenorii echipelor din Divizia A, era normal să se facă și o scurtă referire la orientarea metodică generală la cluburi.

În legătură cu această ultimă problemă am stat de vorbă cu antrenorul emerit **EM. VOGL**, președintele Colegiului central al antrenorilor, căruia i-am adresat cîteva întrebări.

**— Ce îndrumări concrete au fost date antrenorilor pentru perioada de întrerupere a campionatului ?**

— Poate că o să pară curios, dar de data aceasta nu s-au dat îndrumări privind direct această perioadă. De ce ? Fiindcă **am considerat că sarcinile acestei perioade sînt foarte bine cunoscute de antrenori și dezbătute de ani de zile, și că în general, condițiile de pregătire nu s-au schimbat.** Aceasta pe de o parte. Pe de alta, **marea majoritate a antrenorilor lucrează de doi ani de zile în regimul de antrenament adoptat în 1968 și sînt de cel puțin un an la aceeași echipă.** Deci, cunoscînd toate premizele, **am apreciat că este cazul ca în loc să aplice unele jaloane recomandate de centru să-și valorifice propriile lor experiențe** acumulate în acest răstimp.

**— Așadar, federația reînnoiește încrederea antrenorilor...**

— Dacă se poate spune așa... În orice caz, colegiul apreciază că s-a produs o îmbunătățire a capacității antrenorilor și nivelul de pregătire și considerăm că este cazul să li se acorde o libertate cît mai mare de acțiune în materie de instruire. La urma-urmei **contează nu atît căile și mijloacele folosite, cît atingerea obiectivului general fixat pentru fotbalul nostru.** Bineînțeles, aceasta nu înseamnă că antrenorii se pot abate de la principiile de instruire și de joc stabilite de comun acord în 1968.

**— În acest caz, ce direcție au luat discuțiile ?**

— De fapt, ele au pornit — normal — de la desfășurarea campionatului și fără a avea pretenția unei analize obișnuite a turului, au îmbrățișat totuși cîteva din aspectele caracteristice scoase în evidență de comportarea echipelor, spre a vedea în ce măsură au fost atinse obiectivele stabilite cu mai bine de an an în urmă și prin aceasta eficiența liniei metodice adoptate.

În această privință trebuie subliniată, ca pozitivă, **creșterea generală a capacității de efort,** dovadă că echipele au făcut față în bune condiții unui calendar mai încărcat decît în trecut, cu destul de dese programări duminica—miercurea—duminica, și că finalurile de sezon s-au desfășurat la un nivel ridicat de solicitare fizică. De asemenea și, în strînsă legătură cu aspectul relevat, remarcăm că **jucătorii au corespuns în dubla activitate club-lot.** S-au înregistrat unele progrese și în joc : **organizarea mai bună în apărare și la mijlocul terenului, aplicarea parțială a unor caracteristici moderne** (zonă mărită de acțiune, sarcini duble atac-apărare, presing etc.), **creșterea pozițiilor de finalizare și chiar un procent mai mare de eficacitate.** Toate acestea n-au venit de la sine. Ele se datoresc regimului nou de antrenament, volumului mai mare și calității mai bune ale antrenamentului. Privind însă realist lucrurile, trebuie să recunoaștem că **aceste îmbunătățiri privesc mai mult jocul de apărare și nu depășesc încă planul intern.** Organizarea jocului tinde cu predilecție spre soluții numerice în favoarea defensivei, îndeplinirea sarcinii duble apărare-atac păstrează încă un caracter periodic, ca și presingul, acțiunile de atac au un ritm scăzut, sînt tipizate, aglomerate pe anumite porțiuni ale terenului, iar în finalul lor dîrzenia și insistența sînt scăzute, de unde pase decisive greșite și pierderea cu ușurință a mingii. În general, atacanții noștri se descurcă greu în condiții dificile. De aici rezultă că principalele carențe ale echipelor noastre privesc jocul ofensiv, lucru rezultat de altfel și din confruntările internaționale.

**— Cu alte cuvinte, direcția orientării viitoare a instruirii trebuie să fie MĂRIREA POTENȚIALULUI OFENSIV.**

— Fără îndoială. În această direcție trebuie concentrate eforturile antrenorilor. Rezolvarea acestei probleme nu numai că ar impulsiona campionatul, dar ar avea și efecte pozitive în ce privește afirmarea fotbalului nostru pe plan internațional. Desigur că realizarea acestui deziderat este legată de o serie de probleme tehnico-tactice, dar atrag atenția că **toate caracteristicile ofensive actuale pretind un efort fizic foarte ridicat, iar reușitele tehnice și tactice sînt condiționate de capacitatea fizică a fiecărui jucător.**

**— Înseamnă că actuala perioadă, pînă la reluarea Diviziei A, este foarte importantă, cu consecințe directe asupra îndeplinirii obiectivelor de joc în sezonul oficial.**

— Indiscutabil. De aceea trebuie privită de antrenori cu toată atenția și răspunderea. În această perioadă se fundamentează capacitatea de efort a jucătorilor, de care va depinde nu numai comportarea sau randamentul echipelor în campionat, ci — ceea ce interesează în mod deosebit — și atingerea obiectivelor moderne de joc.

Cum condițiile de timp diferă de la regiune la regiune și nu pot fi prevăzute, cum cele de lucru — de asemenea — sînt diferite la echipe, în schimb sarcinile perioadei în general și ale etapelor sînt foarte bine cunoscute de antrenori, federația de data aceasta nu le-a mai dat indicații de amănunt, ci **a lăsat la latitudinea antrenorilor ca — în limitele principiilor comune de lucru — să-și valorifice experiența acumulată în elaborarea, detalierea și desfășurarea realistă a muncii de pregătire.** Să renunțe definitiv la imitări, copieri sau rutină și să-și făurească lucid antrenamentele în funcție de condițiile obiective pe care le au la dispoziție.

**Cum se vede, federația a lăsat libertate de acțiune antrenorilor. Era și momentul ca aceștia "din urmă, mai maturi, cu mai multă experiență, să ajungă să trăiască „pe propriile lor picioare", să nu mai aștepte totul de la centru. (P.G.)**

**DE VORBĂ CU ANTRENORUL EMERIT Emerich VOGL, PREȘEDINTELE COLEGIULUI CENTRAL**

## Carnet

# PREMII ȘI SEMNIFICAȚII...

**de DAN OLTEANU**

Nu-mi amintesc dacă s-a scris că Nelu Nunweiller s-a aflat printre spectatorii meciului România — Grecia de la 16 noiembrie. L-am văzut în tribună, la cîțiva metri de mine, venit special de la Istanbul pentru acest joc, într-o duminică de relache fotbalistic în Turcia. Pe cont propriu, de drag să vadă cum **naționala lui** se califică pentru Mexic, pentru un turneu final la care el n-a avut fericirea să participe în cariera lungă de internațional. Ca și Petschowschi, Ozon sau Constantin.

Cînd a marcat Dembrovschi, Nunweiller s-a repezit spre mine și m-a îmbrățișat. Nu era alt cunoscut pe aproape. Cînd a egalat Domazos a venit iar lîngă mine și m-a strîns de mînă. De teamă. Și a rămas cu ochii pierduți în teren. În sfîrșit, grelele minute de la sfîrșitul acelei partide dramatice s-au terminat și l-am văzut din nou, alături, pe Nunweiller III, descărcîndu-se nervos, prin lacrimi. Scena a fost văzută și de alți spectatori care s-au strîns lîngă fostul căpitan al echipei naționale. Erau clipe de destindere după o pagină de istorie fotbalistică, scrisă cu un dramatism rar întîlnit.

Poate că despre meciul acesta, plin de neprevăzut și palpitații, s-ar mai putea scrie și acum, în deplină actualitate. Fiecare minut a pus atunci în mișcare mii de gînduri. Dacă Dembrovschi înscria și al doilea gol, ratat atît de ușor ? Dacă Dumitrache ar fi majorat și el scorul ? Dacă driblingul de neuitat, făcut de Dobrin cu ușurința cu care Killy a cîștigat printre bețe slalomul olimpic, ar fi dat roade ? Cît de mult am fi cîntat golul victoriei ! Acolo, în teren, erau cei mai buni jucători ai anilor 1967 și 1968 : Dobrin și Dumitrache. Și totuși, cu Grecia, nici unul din ei n-a pus pe hrisovul acestui meci pecetea personalității lui.

Gîndind astfel, mi-am întors privirea spre Nelu Nunweiller. Iată că el și alții ca el, din aceeași generație sau internaționali mai vechi, nu au avut privilegiul de a concura pentru premii anuale, dintre care **cel mai bun fotbalist român al anului** devine o prețuire supremă.

Fotbaliștii de astăzi, în primul rînd cei mai buni dintre ei, au la dispoziție, față de cei din trecutul apropiat, avantaje incomparabile, dintre care popularitatea făcută de ziarele și revistele din țară și străinătate este cea mai prețioasă. Presa europeană se ocupă de mai mult timp de fotbaliștii noștri. În acest an, Dumitrache a fost obiectul unui excelent interviu în ziarul Stadio din Italia, iar săptămîna trecută, fotografia lui Răducanu a apărut pe **patru coloane** în „France Football".

Din ce în ce mai mult, iubitorii fotbalului sînt tentați să participe direct la anchetele care desemnează pe cei mai buni sportivi ai anului. În 1968, un număr apreciabil de cititori ai revistei noastre — 5.146 — au trimis votul lor pentru a desemna pe cel mai bun fotbalist. Acum, la sfîrșitul lui 1969, ghidîndu-ne după situația răspunsurilor primite pînă în prezent la concursul „Trofeul revistei Fotbal '69", circa 6.000 de cititori vor lua parte la această anchetă.

Succesul produs de larga participare a iubitorilor fotbalului și de criteriile competente care dau rezultatul final la Trofeul revistei Fotbal, a atras atenția Administrației de stat „Loto-Pronosport", care a acordat premii suplimentare pentru concursul din acest an, premii anunțate în actualul număr al revistei.

La o propunere a noilor noștri asociați, pentru lărgirea și stimularea concursului ne gîndim ca în anul 1970 să organizăm o anchetă, care să dea posibilitatea de a-și spune cuvîntul cîtorva zeci de mii de iubitori ai fotbalului, la curent cu activitatea acestui sport sau participanți cu regularitate la concursurile Pronosport. După cum Administrația de stat „Loto-Pronosport" își propune ca în anul viitor să acorde premii importante, cel puțin la valoarea obiectelor acordate în acest an fotbaliștilor și cititorilor participanți la viitoarele anchete ale revistei noastre, care vor indica ordinea exactă a clasamentului final.

Sperăm că fotbaliștii vor înțelege **în mod pozitiv** prețuirea iubitorilor fotbalului și semnificația premiilor ce li se acordă, premii care, la urma urmei, sînt oferite tot de cei ce sînt îndrăgostiți de sportul cu balonul rotund și contribuie săptămînal, cu sume mai mari sau mai mici, la concursurile Pronosport, ale căror beneficii sînt destinate, cu începere de la 1 ianuarie 1970, **în întregime,** fotbalului.

Un motiv în plus pentru a spera că 1970 va fi anul cel mai prestigios pentru fotbalul nostru.

## ACTUALITĂȚI

### ÎNCHIDEREA CURSULUI DE ANTRENORI

*Prima parte (din cele cinci prevăzute) a cursului de perfecționare organizat pentru antrenorii tineri, de perspectivă, a luat sfîrșit. Cei 34 de antrenori invitați, plus alți 16 veniți din proprie inițiativă și pe cheltuială proprie, s-au înapoiat la locurile lor de muncă cu un bagaj de cunoștințe îmbogățit.*

„Consider că acest prim curs — *ne spunea responsabilul lui, prof. N. Petrescu* — a fost reușit, fiind diferit de alte acțiuni similare prin mijloacele folosite. Înșiși participanții și-au exprimat satisfacția de a fi fost prezenți la un curs cu un caracter absolut practic, adică ceea ce le era lor necesar la echipele lor. De pildă, le-au fost expuse cicluri pentru perioadele pregătitoare, precompetițională și competițională, însoțite de exercițiile respective, folosite la noi și în alte țări (U.R.S.S., Anglia, R. F. a Germaniei). Au făcut cunoștință cu mijloace pentru depistarea simptomelor de supraîncordare sau oboseală pentru alegerea exercițiilor adecvate. Deci, totul legat de antrenamentul practic într-un ciclu săptămînal și completat cu demonstrații și filme, ceea ce a constituit noutatea acestui curs.

Pînă la a doua parte a cursului (finele lui februarie, cînd se vor prezenta aceiași antrenori), cursanții vor fi urmăriți de colegiul central prin colegiile locale".

*În completarea celor de mai sus : la curs s-a prezentat și un antrenor turc, Ersan Nekmir, care activează la Frankfurt pe Main și care a mai urmat și alte școli, din Olanda, Iugoslavia, R. F. a Germaniei și, firește, Turcia.*

### TURNEUL ÎN AUSTRALIA — CONTRAMANDAT

*Din motive tehnice, invocate de organizatorii care au propus un turneu în Australia (programul competițional intern nu dispune de date din cauza restanțelor determinate de preliminariile C.M.), acest proiect a căzut. În aceste condiții, federația noastră a început tatonări pe lîngă cîteva federații din țările Orientului Mijlociu pentru a asigura, totuși, la iarnă un turneu selecționatei noastre olimpice.*

### ROMÂNIA ÎN CAMPIONATUL EUROPEI CU ECHIPELE „A" ȘI DE TINERET

La U.E.F.A. au început să sosească înscrierile pentru campionatul Europei, care — cum se știe — se va desfășura începînd din toamna anului 1970 pînă în 1972, paralel cu prima ediție a competiției pentru echipele naționale de tineret (pînă la 23 de ani).

Printre primele înscrieri sînt cele din partea federațiilor din **Italia, R.F. a Germaniei și România.** Forul vest-german ar dori să ia parte și la campionatul reprezentativelor de tineret, dar cu condiția ca grupele să fie paralele cu cele ale echipelor A, iar jocurile să fie programate cu o zi înainte.

### FEDERAȚIA ROMÂNĂ A CONFIRMAT MECIUL CU IUGOSLAVIA DE LA 6 MAI

**In calendarul internațional pe anul 1970, federația noastră avea prevăzut un joc cu reprezentativa Iugoslaviei. Această întîlnire, la un moment dat nesigură din cauza lipsei unui acord asupra datei (erau în discuție zilele de 29 aprilie și 6 mai), a fost confirmată de forul nostru pentru 6 mai, la București. Astfel că acest joc va fi ultima pregătire în țară înainte de plecarea lotului național în Mexic.**

### ANALIZA CENTRELOR DE COPII-TINERET

Zilele acestea era proiectată ședința de analiză a activității centrelor de copii și juniori, urmată de un curs special pentru antrenorii acestor centre, cu caracter metodic.

Din motive tehnice însă, aceste două acțiuni au fost amînate pentru zilele de 19—23 ianuarie 1970

# A.S.A. Tg. Mureș

# O PREZENȚĂ PRECARĂ, UN VIITOR DE CARE SE LEAGĂ - TOTUȘI - MULTE SPERANȚE

La 20 august 1967, un concurs de împrejurări îmi oferea prilejul să asist la debutul în Divizia A al uneia dintre cele mai inedite prezențe din fotbalul nostru : A.S.A. Tg. Mureș. Atunci, la sfîrșitul unei partide în care militarii obțineau, pe teren propriu primele două puncte în dauna puternicului „11" studențesc clujean, notam în carnetul personal cîteva impresii și formularea unei încercări de concluzie : **„A.S. Armata Tg. Mureș este o echipă viguroasă, de elan, dar sub nivelul mediu al primei divizii, în cadrul căreia elementul caracteristic îl reprezintă decalajul valoric accentuat dintre compartimentele formației".**

O săptămînă mai tîrziu, învingînd surprinzător pe Steaua, chiar la București, mureșenii se instalau în fruntea clasamentului, parcă rodiind parcă, în goana după agoniseala de puncte, lupta pentru întîietate. Apoi, începînd chiar din etapa a treia, „zestrea" s-a arătat din ce în ce mai săracă și consecințele ei s-au răsfrînt direct asupra poziției ocupate în clasament : locul 8 la sfîrșitul turului (13 p.) și 12 (22 p.) — la limita barajului — după consumarea returului.

Situația s-a repetat, aproape identic și în ediția 1968-1969 a campionatului republican : tot locul 8 în tur, dar cele 15 puncte acumulate în toamna anului 1968 s-au arătat, de astă dată, în finalul întrecerii, insuficiente pentru a putea evita retrogradarea, fără ajutorul „șutului istoric" al lui **Badea**, care printr-o bizară ironie a soartei, a transferat sentința unei penitențe în Divizia B, de pe seama militarilor mureșeni pe aceea a Progresului București !

### RECOLTA UNEI TOAMNE TRISTE

Doi ani de la debutul echipei A.S.A. în Divizia A, urmăream la 16 august în prima etapă a acestui campionat, evoluția militarilor mureșeni la Cluj, în compania unei noi promovate, C.F.R. Din vechea garnitură lipseau acum patru din jucătorii de bază care dădeau culoare echipei : **Raksi, Pavlovici, Dumitriu III, Mureșan.** Notam la sfîrșitul unei partide care numai arareori trăda dispută dintre două divizionare A : **„A.S.A. se prezintă ca o formație lipsită de vigoare, resemnată înainte de luptă, cu un joc bătrînesc, deși media de vîrstă a jucătorilor o încadrează printre echipele tinere ale campionatului. Reducerea decalajului valoric, individual și pe compartimente, s-a realizat pe seama unei nivelări în jos și în detrimentul randamentului de ansamblu".**

Acesta a fost începutul. A urmat apoi (a se vedea diagrama comportării) o încercare de evadare din zona periculoasă, realizată parțial și temporar printr-un „vîrf" în etapa a patra. Jocul cu Steaua însă, a marcat prăbușirea, sau mai exact, revenirea la nivelul depresionar din ultima etapă a campionatului trecut. Deabia de aici înainte începe lupta grea pentru redresarea echipei. Efectele nocive ale dezechilibrului moral și atmosfera de panică generală care au cuprins, la un moment dat, într-un circuit închis, pe jucători, conducători și spectatori, au constituit principala dificultate în calea unor realizări mai eficiente. Și totuși, rezultatele unor demne strădanii încep să apară, concretizate atît printr-o ușoară îmbunătățire a jocului cît și prin creșterea numărului de puncte, acestea însă insuficiente pentru modificarea unei poziții care situează A.S. Armata, la sfîrșitul acestui tur pe ultimul loc în clasament.

Așadar, bilanțul celei de-a treia toamne în Divizia A a însemnat pentru echipa din Tg. Mureș prima excepție de la regula bunelor comportări autumnale din anii 1967 și 1968.

Explicații ?

### PE URMELE ADEVĂRULUI

Primul căruia îi solicităm părerea, **col. Alex. Florescu,** președintele asociației, ne prezintă succint situația unei echipe pe care a cunoscut-o cu puțin înainte de începerea campionatului :

**„Am preluat o moștenire grea, referindu-mă atît la starea morală a formației zdruncinată de lupta pentru evitarea retrogradării, la lotul destul de restrins și neomogen în ceea ce privește posibilitățile și perspectiva, dar mai ales la sărăcia acumulărilor dobîndite în perioada de pregătire, efectuată sub conducerea succesivă a trei antrenori, dintre care unul era pe punctul de plecare (T. Bone), al doilea de tranziție (Bociardi) și, în fine, ultimul — care avea să rămînă — (P. Steinbach) nu cunoșteau nici jucătorii și nici echipa. A urmat o etapă de căutări, de actualizare a relațiilor jucători-antrenor, desfășurate în plină activitate competițională și uneori în condițiile unei insuficiente colaborări între membrii colectivului tehnic. „Momentul Steaua", apărut într-o perioadă de puternice frămîntări interne, a adîncit dimensiunile crizei îngreunînd în același timp și activitatea de redresare a echipei. Și totuși, departe de a renunța la luptă, am căutat să ne stringem rîndurile, reușind — cu prețul unor eforturi greu de imaginat — să ne refacem în bună parte — din mers — potențialul fiziologic și moral cu ajutorul căruia am îmbunătățit jocul de ansamblu al formației, obținînd cîteva victorii de prestigiu și încă 6 puncte la activ".**

Dar jucătorii ? Care este punctul lor de vedere ? Portarul **Bay** — profesor de educație fizică — îndepărtat cîndva din lot pentru curajul de a spune lucrurilor pe față — apreciază ca nesatisfăcătoare calitatea antrenamentelor, atît în ceea ce privește intensitatea cît și conținutul lor. Și, firesc, în această situație, efectul stimulatoriu al instruirii nu putea fi decît redus. Fundașul **Czako** — unul din veteranii echipei — recunoscînd în comportarea sa din ultima vreme o atitudine de neglijare a obligațiilor de jucător în favoarea celor de student, consideră că insuficiențele în pregătirea jucătorilor se datoresc în mare măsură și unei lipse de conștiinciozitate în îndeplinirea sarcinilor de instruire ca sportiv de performanță. Mijlocașul realizator al formației, **Ciutac,** ridică problema unității morale a echipei ca un deziderat încă neîmplinit, dar care în actuala situație nu mai poate fi cîtuși de puțin ignorat. În sfîrșit, ultimul dintre jucătorii solicitați să-și spună cuvîntul, înaintașul **Naghi** — pe vremuri candidat la titlul de golgeter al campionatului — remarcă pe bună dreptate, că reprezentarea cea mai elocventă a nivelului de comportare a echipei se poate desprinde din ineficacitatea cronică a atacului și slăbiciunile recunoscute ale propriei apărări. De acord cu tine, dragă Niki, și ca o confirmare a celor afirmate, privește diagrama golurilor înscrise și primite. Și pentru că tot sîntem pe urmele unor realități, iată — în graficul nr. 1 — și oglinda contribuției individuale — cantitativă și calitativă — la reprezentația celor 1350 de minute ale turului acestui campionat.

Pentru Dinamo București, meciul cu A.S.A. n-a fost deloc ușor, fapt ce reiese și din imaginea noastră, în care Dinu (D) apare încolțit de cinci adversari

### CU FAȚA SPRE VIITOR

**„În ciuda unui prezent evident precar, arată col. Alex. Florescu, echipa noastră dispune totuși de suficiente resurse umane și morale care-i dau speranțe în încercarea de a asalta returul, pentru rămînerea în prima divizie a țării. În lot figurează, alături de experimentații Bay, Czako, Ciutac, Naghi, o serie de jucători tineri, componenți ai lotului olimpic, tineret și juniori. Numele lui Caniaro, Hajnal, Lucaci sau Szölösi, înscrise de pe acum pe drumul afirmării, reprezintă o netăgăduită garanție de reușită a unui proces de revitalizare, destinat să schimbe, aproape radical, fața unei echipe condamnată mult prea devreme de unii la retrogradare. Ne găsim de abia la jumătatea campionatului și timpul — acest aliat al tinereții — lucrează în favoarea noastră. Anticipez de pe acum, pentru 1970, o primăvară și o vară mai fierbinte ca în alți ani. Sper într-o luptă dreaptă, la capătul căreia învingători și învinși, să-și primească, în picioare, răsplata eforturilor. Pentru noi bătălia returului a început odată cu consumarea ultimei etape a turului".**

La rîndul lor, jucătorii apreciind cu mult simț de răspundere și realitate, situația prezentă a echipei lor — consideră, fără a afișa un fals optimism, campionatul departe de a fi jucat, iar șansele lor — teoretic vorbind — suficiente pentru a se menține în rîndul primelor 16 formații ale țării. **„Cu condiția să ne pregătim mai intens și animați de sentimentul împlinirii unei mari datorii, față de noi și de colectiv"** — afirmă Czako.

★

Cînd m-am despărțit de lotul echipei din Tg. Mureș am rămas — mărturisesc — plăcut surprins de atmosfera de optimism care domnește printre conducătorii și jucătorii militari, în ciuda grelelor încercări la care au fost supuși în toamna acestui an. Instinctiv însă, mi-am amintit de configurația actuală a clasamentului și am rămas pe gînduri... Apoi, au început să-mi defileze pe ecranul memoriei imagini din scurta existență a echipei mureșene. I-am revăzut în postura de „calif de o zi" după etapa a doua a turului din toamna lui 1967... învingători asupra unor echipe ca Steaua și Dinamo... Mi-am amintit de o după-amiază de iunie a acestui an și i-am revăzut retrogradați și salvați de la retrogradare în același minut. Apoi, iar am privit clasamentul turului 1969. Și în fața unor elemente atît de contradictorii, mi-am spus — ca și în alte ocazii — că în fotbal totul este posibil. Mai ales atunci cînd ceea ce-ți propui a realiza se sprijină pe o muncă neobosită și pe dorința permanentă de autodepășire.

**Mihai IONESCU**

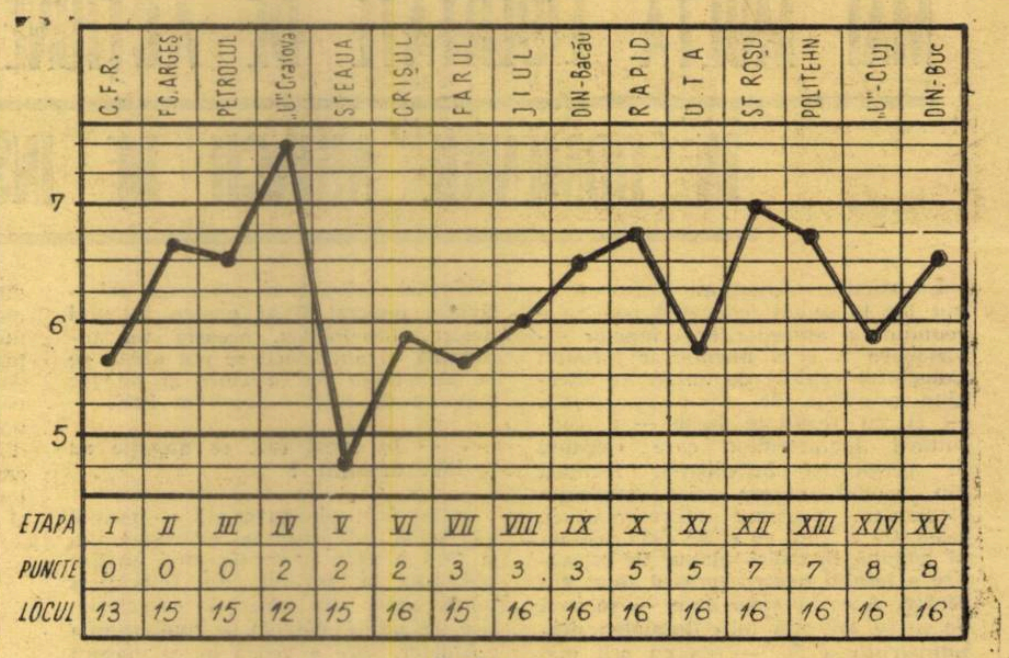


Graficul 2

| | JUCĂTORI | MECIURI JUCATE | TOTAL MINUTE | NOTA MEDIE | MEDIA PE COMPARTIMENTE |
|---|---|---|---|---|---|
| 1 | SOLYOM | 8 | 708 | 737 | |
| 2 | BAY | 5 | 450 | 700 | 656 |
| 3 | UNGVARI | 3 | 192 | 533 | |
| 4 | ȘLEAM | 15 | 1350 | 646 | |
| 5 | CSAKO | 14 | 1260 | 643 | |
| 6 | TOTH | 14 | 1226 | 630 | 605 |
| 7 | DONDOȘ | 15 | 1294 | 608 | |
| 8 | BALAȘ | 1 | 90 | 500 | |
| 9 | SZÖLÖSI | 6 | 540 | 650 | |
| 10 | CIUTAC | 15 | 1324 | 626 | |
| 11 | SIKO | 10 | 884 | 620 | |
| 12 | HAJNAL | 9 | 545 | 550 | 561 |
| 13 | MACOI | 7 | 316 | 540 | |
| 14 | LUNGU | 2 | 180 | 500 | |
| 15 | CANIARO | 14 | 1187 | 685 | |
| 16 | LUCACI | 13 | 920 | 640 | |
| 17 | TRĂZNEA | 14 | 1094 | 630 | |
| 18 | NAGHI | 13 | 1047 | 600 | 551 |
| 19 | DODU | 1 | 90 | 500 | |
| 21 | SZILAGHI | 3 | 133 | 400 | |
| 22 | BALINT | 1 | 20 | 400 | |
| | TOTAL ECHIPĂ | — | 14850 | 593 | |

Graficul 1

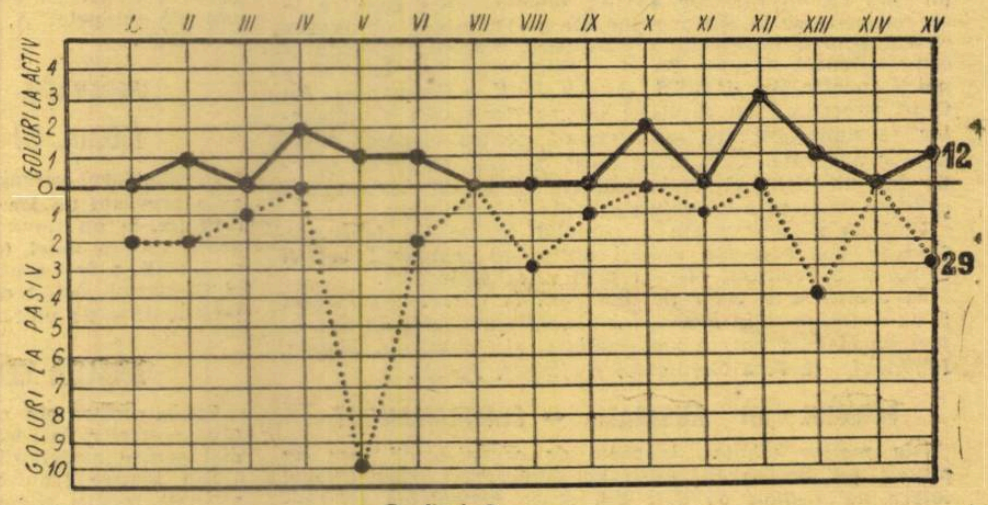


Graficul 3

# U. T. A. — DE LA O TOAMNĂ LA ALTA

**„Ce a produs miracolul U.T.A. ?"** — ne întrebam la sfîrșitul anului trecut privind clasamentul de toamnă în care formația din Arad, reînviind din propria-i cenușă, cîștigase campionatul ? Răspunsurile erau mai multe și toate subliniau cu tărie forța colectivului arădean care reușise să clădească o ECHIPĂ din niște jucători în fața cărora esteții și teoreticienii strîmbau din nas.

A scrie însă acum, după un an, despre U.T.A. înseamnă, volens-nolens, să privești ambele fețe ale acestui Ianus al fotbalului nostru : una pe care citești bucuria cuceririi campionatului național și care-ți amintește de acea seară de la mijlocul lui iunie cînd întreg Aradul i-a sărbătorit „à l'italienne" pe victorioși ; cealaltă, fața deznădejdii, a descurajării, a privirilor interogative pe care — nedumerindu-se ce s-a întîmplat cu ei — și le aruncau jucătorii, antrenorii într-altă seară, o seară rece și ploioasă de toamnă varșoviană.

Între aceste două ipostaze trebuie căutat firul conducător al comportării formației din Arad în acest campionat. Scriind despre U.T.A. din această toamnă, poți face abstracție de U.T.A. din toamna fericită a lui 1968 ?

## Între locul 1 și locul 6

Punctul de pornire îl dau, firește, clasamentele de toamnă. Deci :

| | | | | | | |
|---|---|---|---|---|---|---|
| 1968/69 | 15 | 10 | 2 | 3 | 25—13 | 22 p. locul 1 |
| 1969/70 | 15 | 7 | 2 | 6 | 22—23 | 16 p. locul 6 |

Diferența este atît de netă încît un neofit ar putea spune sau că este vorba de două echipe sau că lotul formației arădene s-a modificat structural în a doua perioadă față de prima. Cu toate astea, efectivul echipei, antrenorii și condițiile de lucru au rămas aceleași. Doar rezultatele diferă. De ce ?

Întrebarea a stat nu numai pe buzele suporterilor, ci și pe cele ale antrenorilor formației din Arad sau ale tehnicienilor din cadrul federației. Iar răspunsul credem că este unul universal valabil : **cîștigînd campionatul, la U.T.A. a intervenit delăsarea** (alimentată și de o vacanță mai lungă decît era normal). Adăugînd acestui fapt **lipsa de pregătire generală cu care formația textilistă a abordat noul campionat** (reamintim că U.T.A. a fost ultima echipă din Divizia A în ceea ce privește începerea antrenamentelor pentru actuala întrecere) ca și **sentimentul** (alimentat de o victorie facilă obținută în a doua etapă, la București în fața Stelei, complet debusolată în apărare) **că toți adversarii trebuie să se plece în fața titlului cucerit** — iată factorii care au dus la comportarea atît de discutată (și de zbuciumată) din această toamnă a campioanei noastre. Întrucît echipa nu **mergea** și se apropiau partidele din „Cupa campionilor europeni", **pregătirile au fost forțate.** Și inevitabilul s-a produs : mai întîi semnalul de alarmă din meciul cu Rapid (1—1 la Arad) și apoi abisul din jocurile cu Legia, care au declanșat **neîncrederea în forțele proprii** dar și **zăpăceala chiar și la factorii de răspundere ai echipei, o lipsă de moral** din care nu se putea ieși decît prin schimbarea stereotipului. Prilejul a fost oferit de perioada de întrerupere a campionatului în vederea meciului cu Grecia. Excelent folosită, ea a dus mai întîi de toate la redresarea morală a jucătorilor, atît de mult marcați de cele două eșecuri din „C.C.E.". De altfel, din graficul nr. 1 reiese cu claritate nu numai evoluția stării de spirit a echipei, ci și cele trei perioade distincte în care se poate împărți activitatea din această toamnă.

Dar această comportare este ilustrată cum nu se poate mai bine și în graficele 2 și 3. În cel cu nr. 2 este scoasă în evidență descreșterea valorică a formației în cele două sezoane de care este vorba (scoasă în evidență prin media notelor fiecărui jucător și prin media pe compartimente). Se mai vede din acel tabel comportarea în vertiginoasă scădere marcată de atacul textiliștilor. Doar **Domide** și, oarecum **Moț** se mențin la un nivel acceptabil. În schimb (problemă nerezolvată de mai mulți ani la U.T.A.), **Șchiopu** și **Fl. Dumitrescu**, cele două extreme de specialitate, nu au confirmat așteptările nici în această toamnă.

În graficul nr. 3 am realizat o paralelă între evoluția campionilor din primele 15 etape ale acestui campionat și cea din toamna lui 1968, reprezentînd grafic media pe etape. Este interesant că de fiecare dată — indiferent de cauzele speciale care au condus la căderea din acest sezon a formației arădene — a existat o perioadă ascendentă în primele trei etape și un punct critic în cea de a zecea. Deci, tovarăși antrenori, atenție cînd se apropie etapa nr. 10 !...

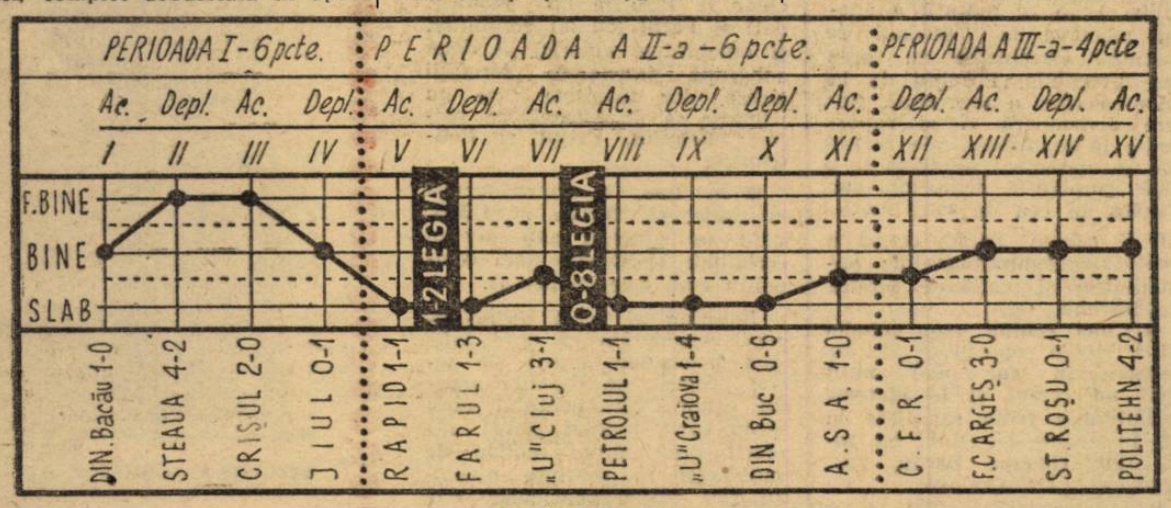


Graficul 1

## Sezonul de toamnă și seismele lui

Generatoare de adevărate seisme în viața din această toamnă a campioanei, partidele din „Cupa campionilor europeni" au evidențiat **șubrezenia morală a echipei :** au fost suficiente două șocuri puternice (mai ales al doilea) pentru ca o muncă sistematică, dusă cu răbdare și perseverență timp de cîteva campionate (și ale cărei roade începuseră să se arate), să aibă o cădere ce părea ireversibilă. **Prieceperea antrenorilor** (în special **Ion Reinhardt** și **Toma Jurcă**, cei care au răspuns de pregătirea echipei în a doua parte a turului) **de a folosi perioada de întrerupere a Diviziei A** între etapele XI și XII (se apropia meciul cu Grecia), **conjugată cu dorința jucătorilor de a depăși impasul în care se aflau au condus la revenirea din final,** fără a se atinge însă reușitele din prima perioadă.

Așa cum se poate deduce tot din graficul nr. 1, activitatea roș-albilor în această toamnă poate fi divizată în trei perioade distincte : după un început bun, a urmat cataclismul cunoscut și apoi revenirea. Dacă în primele patru meciuri U.T.A. a reușit să-și adjudece 75 la sută, din puncte, în următoarele șapte a realizat doar 43 la sută, pentru ca în ultimele patru să obțină jumătate din „capitalul" pus în joc.

## Este real clasamentul actual ?

Demonstrînd cu atîta claritate scăderea potențialului formației campioane în această toamnă față de cea trecută, întrebarea nu poate avea decît un răspuns afirmativ. Au fost însă voci care au decretat că valoarea arădenilor este cea de acum cea demonstrată în turul campionatului 1969-1970, că locul ocupat anul trecut a fost întîmplător.

Într-adevăr, privind lotul textiliștilor, care se distinge prin lipsa vedetelor (în sensul bun al cuvîntului), dar și printr-o omogenitate de invidiat de alte team-uri, cititorul se poate întreba pe bună dreptate care dintre clasamente a fost cel real, care dintre ele oglindește valoarea reală a echipei ?

Fără îndoială, anul trecut U.T.A. s-a autodepășit. Antrenorul **Nicolae Dumitrescu** ne spunea la timpul potrivit că, dacă va cuceri titlul de campioană, va demonstra în acest fel că **se pot obține rezultate bune avînd la îndemînă jucători mai puțin dotați, dar care dau dovadă de disciplină tactică și subordonează interesele proprii intereselor echipei.** Quod erat demonstrandum : obținînd locul I — pentru care însă, a tremurat în final — U.T.A. a dovedit că-l merită cu prisosință. Din cauzele arătate la începutul acestui articol, în actualul campionat au intervenit o serie de „noutăți" cu repercusiuni în randamentul echipei și ca rezultat final locul IV, din nou perfect meritat. (De altfel, de la o vreme, scăderile de formă de la un an la altul ale echipelor campioane au devenit o regulă ; există exemple de formații care au retrogradat în anul următor cuceririi titlului...).

## Despre jucători și antrenori

În această toamnă U.T.A. a folosit 18 jucători, față de 14 utilizați cu un an în urmă, așa cum reiese, de altfel, și din graficul nr. 2. Cele mai frecvente modificări au fost făcute în atac unde și-au încercat forțele uneori cu intermitențe) nouă fotbaliști : **Șchiopu, Domide, Moț, Fl. Dumitrescu Axente, Atodiresei, Brindescu, Sima, Regep,** ultimii patru fiind de regulă rezerve. Dacă randamentul atacanților (care se numără firește, în goluri) nu a fost în netă scădere față de trecut (25 de goluri marcate în prima jumătate a campionatului 1968—1969 și 22 în sezonul recent încheiat), în schimb **apărarea a cunoscut o scădere de-a dreptul alarmantă :** 13 goluri primite cu un an în urmă față de 23 acum ! Slăbiciunile apărării sînt mai pregnante dacă amintim și de autogolurile lui **Lereter** (pentru Jiul) și **Pojoni** (în favoarea Universității Craiova și Politehnicii Iași). Doar linia de mijloc și-a păstrat, oarecum, valoarea

| | JUCĂTORI | TURUL 1968/69 MECIURI JUCATE | TOTAL MINUTE | NOTA MEDIE | MEDIA PE COMPARTIMENTE | TURUL 1969/70 MECIURI JUCATE | TOTAL MINUTE | NOTA MEDIE | MEDIA PE COMPARTIMENTE |
|---|---|---|---|---|---|---|---|---|---|
| 1 | GORNEA | 15 | 1350 | 8 07 | 8 07 | 14 | 1230 | 757 | 678 |
| 2 | MORICZ | — | — | — | | 1 | 90 | 6 00 | |
| 3 | BIRĂU | 15 | 1350 | 6 13 | 7 11 | 15 | 1350 | 6 20 | 624 |
| 4 | BACOȘ | 15 | 1350 | 726 | | 15 | 1256 | 6 53 | |
| 5 | POJONI | 15 | 1237 | 780 | | 13 | 1170 | 666 | |
| 6 | CZAKO | 13 | 1104 | 6 38 | | 4 | 160 | 5 00 | |
| 7 | BROȘOVSCHI | 9 | 694 | 8 00 | | 15 | 1350 | 6 80 | |
| 8 | PETESCU | 13 | 1170 | 723 | 7 53 | 15 | 1350 | 6 53 | 688 |
| 9 | LERETER | 15 | 1350 | 766 | | 14 | 1168 | 657 | |
| 10 | AXENTE | 15 | 1350 | 766 | | 15 | 1130 | 746 | |
| 11 | BRÎNDESCU | — | — | — | | 5 | 221 | 700 | |
| 12 | SCHIOPU | 14 | 970 | 684 | 7 25 | 11 | 770 | 627 | 611 |
| 13 | SIMA | 1 | 30 | 700 | | 7 | 245 | 560 | |
| 14 | DOMIDE | 15 | 1308 | 8 00 | | 15 | 1350 | 740 | |
| 15 | MOȚ | 13 | 1155 | 707 | | 7 | 545 | 714 | |
| 16 | FL. DUMITRESCU | 8 | 344 | 733 | | 14 | 974 | 621 | |
| 17 | REGEP | — | — | — | | 3 | 207 | 566 | |
| 18 | ATODIRESEI | — | — | — | | 2 | 52 | 450 | |

Graficul 2

de anul trecut. Și aceasta în special datorită veșnic tînărului **Lereter** (cu toate că și el a cunoscut momente de derută sau a fost accidentat și folosit în echipă deși nu era pe de-a întregul refecut). Împarte împreună cu **Domide**, satisfacția de a fi marcat cele mai multe goluri ale echipei sale și s-a identificat atît de mult cu U.T.A., încît este considerat ca port-drapelul echipei. În schimb, **Broșovschi**, după un debut excepțional, nu a onorat așteptările, nu a făcut saltul care se întrevedea, rămînînd un jucător de bază, dar fără alte veleități. Adăugîndu-i pe **Sima** (neconcludent, încă), **Regep** (nu se încadrează în jocul arădenilor), **Atodiresei** (fără calitățile ce se impun azi unui atacant de rasă) sau **Czako** (tot mai puțin folosit datorită valorii sale în scădere), iată încă o realitate care a condus pe U.T.A. toamnei lui 1969 la locul VI.

Adăugînd vicisitudinilor prin care a trecut echipa campioană în această toamnă (perioadă care se înscrie printre cele mai dificile din istoria sa de aproape un sfert de veac) și faptul că antrenorul **Nicolae Dumitrescu**, cel care anul trecut a condus echipa la victoria finală, a lipsit multă vreme de la conducerea ei, credem că am explicat total cauzele care au dus la comportarea contradictorie din perioada acestor 15 etape.

Uneori chiar și cei chemați să asigure pregătirea echipei și-au pierdut capul, nemaiștiind ce să facă pentru readucerea 11-lui de care răspundeau pe linia de plutire. Așa cum, de pildă, s-a încercat în primul joc cu Legia cînd nu numai că **Lereter**, accidentat în meciul anterior, a fost preferat unui jucător valid (acordîndu-i-se credit total datorită experienței sale), dar antrenorul **Dumitrescu** a făcut atîtea permutări și schimbări în cadrul echipei, încît U.T.A. părea de nerecunoscut, într-atît era de diferită de alcătuirile anterioare.

Apoi, cu toate că **Lereter** a dovedit că este un excelent jucător de mijlocul terenului, a fost de multe ori întrebuințat ca fundaș, randamentul lui fiind mult mai slab ca media sa de comportare. Cîteva exemple concludente : în partida de la Petroșani, ca fundaș central, a marcat în propria-i poartă ; în jocul de la Arad, cu Rapid, imediat ce a fost trecut în linia de mijloc, s-a înscris splendid într-un culoar și a egalat ; în meciul de la Craiova, (în care **I. Reinhardt** și **T. Jurcă** au încercat și ei o serie de schimbări), reintrarea lui Bacoș în minutul 64 în locul lui **Lereter** și (din nou) trecerea acestuia în față, a dus la o nouă față a formației textiliste.

★

Am încercat în aceste rînduri să arătăm cele două ipostaze între care trebuie căutat firul conducător al comportării formației din Arad în această primă jumătate de campionat.

Întocmai unui boxer de rasă care, primind un pumn puternic se descumpănește dar apoi revine tare, U.T.A. a avut o perioadă de prăbușire (mai mult morală) aproape totală pentru ca în final să revină pe linia de plutire, să reușească meciuri la fel de bune ca la începutul campionatului.

**Mircea TUDORAN**

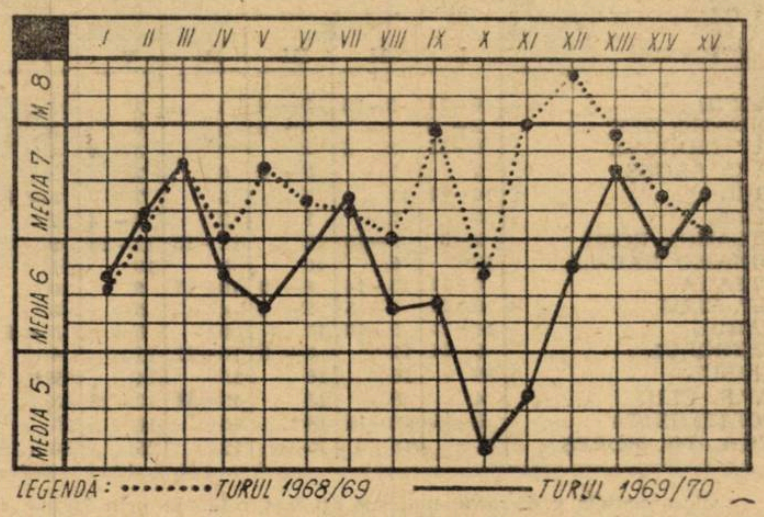


Graficul 3

**Prima parte a campionatului divizionar s-a încheiat, timpul s-a zburlit, înăbușind — cum se spune — în fașă orice intenție de continuare a sezonului oficial, pentru descongestionarea programului de primăvară. Echipele au intrat în vacanță, dar... discuțiile continuă. Și, firește, tot pe marginea turului campionatului. Discută toată lumea: suporterii, jucătorii, arbitrii, tehnicienii. Mai ales aceștia din urmă, care folosesc totalitatea comentariilor pentru a crea punctul de plecare al pregătirilor pentru sezonul de primăvară.**

**Ne vom încadra și noi în această atmosferă de discuții post-competiționale în dorința de a contribui la îmbunătățirea viitoarei activități în acest sector.**

**În afara unor analize asupra comportării celor 16 echipe, „serial" care începe chiar din acest număr al revistei, în pag. 4—5, ne vom opri și asupra unor probleme ridicate de prima parte a întrecerii divizionare A, de la clasament — ca oglindă a comportării echipelor — pînă la aspectele educative, trecînd în revistă toți factorii antrenamentului.**

**Deschidem acest scurt ciclu printr-o discuție asupra clasamentului, a ceea ce reflectă el din sezonul de toamnă.**

## CE OGLINDEȘTE CLASAMENTUL TURULUI ?

# MAI MULT COMPORTAREA ECHIPELOR ȘI MAI PUȚIN VALOAREA LOR

...Cu antrenorul **Coloman Braun-Bogdan** nu te plictisești niciodată, **nu** ești condamnat la tăceri prelungite. Antrenorul emerit are un debit de invidiat și dispune de un sac întreg de subiecte interesante cu care, vrînd-nevrînd, te atrage la discuții lungi, dacă-ți pui mintea pînă în orele înserării. Vasta lui experiență, cunoașterea profundă a problemelor fotbalului, practica lui îndelungată de antrenor îi îngăduie să întrețină partenerii cu amănunte din cele mai interesante.

### CLASAMENTUL SUB LUPĂ

Într-o astfel de discuție ne-am găsit angajați mai zilele trecute. Ne puneam întrebarea ce reflectă un clasament: comportarea sau valoarea unei echipe, sau pe amîndouă?

„Eu personal — precizează BRAUN — **cred că un clasament oglindește în primul rînd și în foarte mare măsură comportarea echipelor de-a lungul unui sezon și foarte puțin valoarea. De aceea și campionatele sînt pasionante, atrag atît de mult, țin încordată atenția sutelor de mii de spectatori. Altfel, cu ordinea echipelor stabilite de valoare, ar însemna clasamente trase la indigo și campionate lipsite de ceea ce le asigură marea atractivitate și succesul de popularitate: surpriza, răsturnările de poziții. Desigur că există cazuri cînd locul din clasament concordă cu valoarea, dar ele — după mine — constituie excepții. De regulă însă, foarte numeroase sînt exemplele de locuri în clasament neconforme cu valoarea echipelor, în schimb conforme cu comportarea. Celtic și Rangers Glasgow, Real Madrid, Bayern München, A. C. Milan, Manchester United, Rapid Viena și Dinamo Kiev, ca să citez nume, sînt echipe de clasă internațională și, totuși, în campionatele respective sînt clasate în urma unor formații comparativ mai puțin valoroase, dar care au fost mai constante în joc. Deci, e vorba de FORMĂ, de COMPORTARE și nu de VALOARE. Iată ce oglindește în principal un clasament".**

### CIFRE GRĂITOARE

Dialogul nostru nu s-a oprit aici. Am căutat argumente și am găsit printr-o comparație între clasamentul turului 1968/69 și cel de acum. Ce a rezultat? Patru echipe au acumulat același număr de puncte și au ocupat cam aceleași locuri: **„U" Craiova** 19 puncte locurile 2 și acum 3; **Jiul** 16, locurile 5—5; **Dinamo Bacău** 16, locurile 7—8; **Crișul** 12, locurile 15—13. În rest însă, echipele au realizat totaluri de puncte și au ocupat locuri complet diferite. Cîteva exemple: **U.T.A.** 22 puncte și locul 1 în 1968/69; 16 puncte și locul 6 în 1969/70; **Rapid** 13 p./14 și 20 p./1; **Politehnica** 17 p./3 și 10 p./15; **A.S.A.** 15 p./8 și 8 p./16 etc.

Dacă mai adăugăm și faptul că **la finele campionatului pe 1968/69 echipele au terminat pe cu totul alte locuri, rezultă că ordinea lor a depins de modul de comportare, de formă, deci de pregătire, de „jocul rezultatelor" și nu de valoarea în sine. Și cum valoarea unei echipe suferă puține modificări de la un sezon la altul, din iunie pînă în august sau din decembrie pînă în martie** — ca să fim mai concreți —, chiar în condițiile unor remanieri a loturilor, **înseamnă că și clasamentul actualului campionat este expresia comportării echipelor în cele 15 etape**, a unor fluctuații de formă, a unor circumstanțe previzibile sau imprevizibile (accidentări, rezultate influențate de arbitraje etc.), a unui efort prelungit prin diferite acțiuni paralele cu campionatul, a unui grad de oboseală atins la un moment dat datorită unui număr mare de jocuri disputate.

### GRUPARE DUPĂ VELEITĂȚI MOMENTANE

Un prim aspect pe care-l oferă clasamentul turului se referă la gruparea echipelor, oarecum după veleitățile actuale:

1. **În frunte se află patru echipe care, cel puțin pentru moment, aspiră la primul loc.** Ele se află eșalonate pe spațiul a două puncte, la diferențe minime: **Rapid** 20, **Dinamo București** și **„U" Craiova** 19, **F.C. Argeș** 18. Cu o evoluție ca în toamnă sau mai bună, ele își pot păstra pretențiile și în retur și nu este exclus ca dintre ele să fie desemnată noua campioană.

2. Urmează la 2 puncte distanță, un pluton masiv de 8 echipe, de asemenea înșiruite pe două puncte, unele departajate de golaveraj sau de victoria directă: **Jiul, U.T.A., St. roșu**, și **Dinamo Bacău 16 p., Steaua, „U" Cluj** și **Farul** 15, **Petrolul** 14. **Este grupul „echipelor de mijloc"** din sinul cărora una sau două pot țîșni spre primele locuri, dar și spre subsol, mai ales că diferența de două puncte față de primul sau ultimul pluton nu înseamnă decît un meci cîștigat sau pierdut...

3. În fine, **în subsol găsim grupul celor aflate sub amenințarea retrogradării: Crișul** 12, **C.F.R.** 11, **Politehnica** 10 și **A.S.A.** 8 p. Pentru moment, singura lor preocupare este păstrarea locului în Divizia A, ceea ce uneori este mai greu decît cucerirea titlului.

**Această grupare este în concordanță cu succesiunea rezultatelor și cu modul de comportare acasă — în deplasare a echipelor**, care — în ciuda faptului că în acest campionat s-a constatat o oarecare creștere a spiritului ofensiv la jocurile disputate afară, totuși **rămîne un element decisiv în acumularea de puncte și ocuparea unui loc mai bun.** Baza o reprezintă meciurile de acasă pentru absolut toate echipele **(68,33% din jocuri au dat cîștig de cauză gazdelor)**, dar ceea ce a departajat echipele au fost punctele, cucerite afară **(31,66% din meciuri s-au încheiat la egalitate sau în favoarea oaspetelor.**

### ÎNTRE FORMĂ ȘI VALOARE

Desigur că în comentarea unui clasament se pot face referiri și la valoarea echipelor, fără ca aceasta să constituie un factor decisiv. Se știe însă că în condiții egale de comportare, de formă (bună sau proastă), ceea ce decide este valoarea (uneori și intervenția unor arbitri...). În ce măsură a operat valoarea în sezonul de toamnă? Concluziile nu prea sînt favorabile. Pornind de la valoarea care o reprezintă fiecare divizionară A și raportînd-o la realizările sale reflectate în clasament ajungem la o nouă grupare a echipelor, dar diferită de cea de mai sus:

● O echipă, Rapid, ocupă o **poziție corespunzătoare cu posibilitățile și valoarea lotului** din toamnă.

● **Cinci echipe s-au autodepășit**, adică apreciem că **au realizat în tur mai mult decît au crezut și le ofereau posibilitățile reale** raportate la lot. În ordine ele sînt: **St. roșu, Jiul, Dinamo Bacău, F.C. Argeș** și **„U" Craiova.**

● Sub valoarea lor s-au comportat **Steaua** (aflată în plină construire a formației și in... căutarea unui coordonator în locul lui Constantin) și **Dinamo București** (un adevărat rezervor pentru echipa națională). Sînt cele două echipe, care — datorită loturilor valoroase, de care dispun — la fiecare început de sezon își propun cucerirea campionatului sau a Cupei.

● **Șase echipe nu confirmă pretențiile.** Trei formează o subgrupă de echipe experimentate: **U.T.A.** (campioana), **„U" Cluj** (care anul trecut a mers chiar la titlu la un moment dat) și **Farul** (cu lot consolidat și omogenizat valoric). A doua subgrupă întrunește formații tinere, dar talentate care nu izbutesc să depășească un plafon: **Petrolul, Crișul** și **Politehnica.**

● În fine, o ultimă grupă cuprinde pe **A.S.A.** și **C.F.R.** care se situează sub nivelul cerințelor și valorii unei competiții cum este Divizia A.

Reținînd și acest ultim aspect, considerăm că am înfățișat pricipalele laturi ale temei propuse în discuția noastră asupra clasamentului unui sezon care, judecat global, n-a oferit prea multe motive de satisfacție în privința nivelului său tehnic-spectacular, dar — în schimb — a accentuat un fenomen prezent, și în campionatul trecut: **o nivelare de sus în jos.** Ceea ce explică multe din semnele de întrebare consemnate de-a lungul celor 15 etape din toamnă.

Petre GAȚU

### LOCURILE OCUPATE DE ECHIPE DUPĂ FIECARE ETAPĂ

| ECHIPELE | I | II | III | IV | V | VI | VII | VIII | IX | X | XI | XII | XIII | XIV | XV |
|---|---|---|---|---|---|---|---|---|---|---|---|---|---|---|---|
| RAPID | 6–11 | 3–5 | 3–4 | 1 | 1 | 1 | 1 | 2 | 2 | 3 | 2—3 | 1 | 1 | 1 | 1 |
| DINAMO BUC. | 2–3 | 7 | 5–6 | 2 | 6 | 3 | 3 | 1 | 1 | 1 | 1 | 4 | 2 | 4 | 2 |
| „U" CRAIOVA | 6–11 | 3–5 | 2 | 7 | 3–4 | 4 | 2 | 4—5 | 4 | 2 | 2—3 | 2 | 3 | 2 | 3 |
| F. C. ARGEȘ | 1 | 1 | 5–6 | 6 | 2 | 2 | 6 | 3 | 3 | 4 | 4 | 3 | 4 | 3 | 4 |
| JIUL | 14–15 | 11 | 7 | 5 | 7 | 5–6 | 8 | 6 | 7 | 5 | 5 | 6 | 6 | 5 | 5 |
| U.T.A. | 5 | 2 | 1 | 3 | 3–4 | 7 | 4 | 4—5 | 6 | 10 | 7 | 9 | 8 | 8 | 6 |
| STEAGUL ROȘU | 2–3 | 9–10 | 12 | 12–13 | 12–13 | 9 | 7 | 11 | 8 | 9 | 6 | 8 | 7 | 6 | 7 |
| DINAMO BACĂU | 12 | 6 | 10 | 8 | 10 | 11 | 11 | 9 | 5 | 8 | 8 | 5 | 5 | 9 | 8 |
| STEAUA | 6–11 | 13–14 | 8–9 | 10–11 | 9 | 10 | 9 | 8 | 12 | 7 | 11 | 10 | 9 | 7 | 9 |
| „U" CLUJ | 6–11 | 3–5 | 3–4 | 4 | 5 | 8 | 10 | 10 | 10 | 12 | 9 | 11 | 11 | 10 | 10 |
| FARUL | 14–15 | 9–10 | 13 | 9 | 8 | 5–6 | 5 | 7 | 11 | 6 | 10 | 7 | 10 | 11 | 11 |
| PETROLUL | 6–11 | 12 | 8–9 | 10–11 | 11 | 14 | 12 | 12 | 9 | 11 | 12 | 12 | 12 | 12 | 12 |
| CRIȘUL | 16 | 16 | 16 | 15 | 14 | 12 | 13 | 14 | 14 | 13 | 13 | 13 | 13 | 15 | 13 |
| C.F.R. CLUJ | 4 | 8 | 11 | 13–14 | 12–13 | 13 | 14 | 13 | 13 | 14 | 14 | 14 | 14 | 13 | 14 |
| POLITEHNICA | 6–11 | 13–14 | 14 | 16 | 16 | 15 | 16 | 15 | 15 | 15 | 15 | 16 | 15 | 15 | 15 |
| A.S.A. TG. MUREȘ | 13 | 15 | 15 | 12 | 15 | 16 | 15 | 16 | 16 | 16 | 16 | 15 | 16 | 16 | 16 |

Clasamentele prezentate mai sus au fost refăcute prin includerea rezultatelor meciurilor restante la etapele respective. În felul acesta, ordinea echipelor este fidelă rezultatelor etapelor COMPLETE. De aceea vor apărea nepotriviri între locurile de mai sus și cele care au apărut în clasamentele publicate înaintea consumării restantelor. Dacă nu am fi procedat așa, ar fi apărut mai mulți lideri decît numărul etapelor... Așa însă, succesiunea „capilor de pluton" a fost: **F. C. Argeș** (2 etape), **U.T.A.** (o etapă), **Rapid** (4 etape), **Dinamo București** (4 etape) și, din nou, **Rapid** (4 etape). Nepotrivirile, rezultate din nedisputarea restanțelor: **F. C. Argeș** a mai fost în frunte după etapa a V-a, **Dinamo București** după etapa a IV-a și apoi de 6 ori la rînd (etapele VIII—XIII), **Universitatea Craiova** după etapa a VII-a, iar **Rapid** a fost de trei ori, după etapele a VI-a, a XIV-a și a XV-a...

## ÎNSEMNĂRI DE VACANȚĂ

# DINCOLO DE STADIOANE

**Am trecut peste o duminică fără fotbal din multe atîtea altele cîte au mai rămas. Actorii gazonului verde sînt acum în mijlocul familiilor, îndeletnicindu-se cu fel de fel de preocupări cotidiene. Și zilele vacanței trec vrînd-nevrînd, repede, chiar foarte repede.**

**Nu știm cum s-or simți jucătorii, dar nouă, reporterilor, care etapă de etapă ne aflam acolo, în cabinele lor, pentru a înfiripa mici discuții despre victorii sau eșecuri, ne-a venit așa într-o doară, dorul de revedere cu cei ce ne-au fost interlocutori o toamnă întreagă.**

**Am început mai întîi să dăm telefoane, apoi să-i căutăm acasă pe „mexicanii" noștri, pentru că despre ei va fi vorba în însemnările ce urmează. De ce tocmai despre ei? Simplu! Curînd scurta lor vacanță se apropie de sfîrșit și n-am fi vrut să scăpăm anumite aspecte dintr-o zi obișnuită, fără antrenamente, fără meciuri amicale sau oficiale.**

**Curiozitatea noastră profesională n-a rămas nesatisfăcută. Iată succint cîteva secvențe surprinse.**

Dumitrache în fața Palatului Telefoanelor

## ÎN VIZITĂ... PRIN TELEFON, LA DOBRIN

*Ca o măsură de prevedere, înainte de a lua drumul Piteștiului am format numărul de telefon al casei Dobrin. Nu vroiam să riscăm întrucît știam că „decarul" argeșean are un bilet de tratament pentru Herculane. În receptor apelul se repetă enervant. Nici un răspuns! Încercăm la un alt număr, la „mama soacră". După puțină așteptare, ni se răspunde. Aflăm astfel că Dobrin, după ce s-a întors de la Curtea de Argeș, unde a avut de rezolvat anumite treburi personale, și-a împachetat lucrurile și este pe picior de plecare. „Mai încercați acasă încă o-dată. De cîteva minute au plecat de la noi, după ce l-au lăsat aici pe Dănuț".*

*Nu dezarmăm! Măcar să discutăm puțin cu Dobrin, deși am fi vrut să-i facem o vizită și, de ce nu, un instantaneu fotografic înainte de a pleca în stațiune la tratament. Repetăm numărul lui de acasă. O dată, de două, ori, de trei ori. În sfîrșit, vocea pe care o așteptăm.*

*— Să trăiești Dobrine! Bine că te-am găsit. Cînd ne pregăteam să te vizităm am aflat că ești gata de plecare...*

— Chiar acum plec cu o mașină la spitalul din Spineni, de lîngă Slatina, acolo unde este director medicul echipei noastre, Paul Tomescu.

*— Parcă era vorba de Herculane?*

— Nu mai e timp. Acolo trebuia să fac cel puțin 20 de băi. Or, la începutul săptămînii viitoare trebuie să fiu prezent la lot, la București. De altfel să știți că mă simt bine. Odihna care urmează și razele, și împachetările în parafină mă vor reface total.

*— Spune-ne însă ce-ai făcut zilele acestea acasă?*

*O cascadă de răspunsuri primim de la celălalt capăt al firului:* „Am dat examen pentru carnetul de șofer, pe care l-am luat. La sală a fost mai dificil, traseul a mers însă strună"; „Am învățat la română și istorie sub supravegherea celui mai apropiat profesor, Gica, soția mea. Cînd mă întorc din turneu mă așteaptă examenele clasei a X-a de liceu"; „Și una bună pentru reportajul dv. Întors acasă cu titlul de „maestru al sportului", i-am spus lui Dănuț în glumă: vezi ce mi-a adus mie Moș Gerilă dacă am fost cuminte?, la care cu naivitatea lui de copil mi-a replicat: Mie ce-mi aduce? Să vedem..."

*Deodată auzim în receptor o voce feminină caldă: „Gicule a venit mașina!"*

*Ce puteam să-i urăm lui Dobrin, în finalul convorbirii, decît multă, multă sănătate.*

## BUJOR, BUJOREL ȘI FAMILIA CORBENILOR

*Iată-ne în fața blocului D de pe Magistrala Nord-Sud, gata să pătrundem. Surpriză. Chiar în același moment ușa de la intrare se deschide și Hălmăgeanu cu brațele încărcate cu Hălmăgeanu II junior și o droaie de pachete, urmat de Rodica soția sa, ne întîmpină cu zîmbetul pe față. „Plec. Plec chiar acum la Blaj, la socrii mei". Într-adevăr, un Wartburg negru, parcat în fața blocului urma să-și transporte pasagerii către meleagurile natale ale soției*

*Am profitat de cele cîteva minute dinaintea... startului — timp în care internaționalul nostru încerca cu manometrul pneurile — pentru a afla cîte ceva despre zilele de vacanță.* „La Blaj voi fi supus unui adevărat interogatoriu, căci socrul meu este unul din cei mai înfocați amatori de sport. Și asta n-ar fi nimic dacă n-ar fi de față și cumnatul meu, Traian Ivănescu, pe care nu merge să-l... driblezi cu răspunsurile. Așa cum m-a obișnuit soția mea Rodica, de fiecare dată în preajma sărbătorilor de iarnă ne aflăm cu toții la Blaj, acolo în casa Corbenilor, familie care a dăruit voleiului românesc patru jucători de prestigiu: Doina, Elena, Rodica și Ghiță Corbeanu cărora între timp li s-au adăugat și doi maeștri ai sportului, dar fotbaliști: eu și Traian Ivănescu. Aici depănăm împreună firul amintirilor sportive ale anului care s-a scurs, aici întîmpinăm laolaltă anul care vine.

De data aceasta eu nu voi avea însă tradiționala satisfacție. La 22 decembrie va trebui să fiu în Capitală, dată la care, împreună cu ceilalți tricolori, voi începe pregătirile pentru turneul la care vom porni la 2 ianuarie cu destinația Africa și America de Sud".

## CORNEL DINU ȘI... GILDA

Pentru Cornel Dinu vacanța de iarnă coincide cu remedierea unei vechi neplăceri. Suferind de mai multă vreme de o amigdalită cronică, a luat hotărîrea să se opereze. Și s-a operat!

Așa că iată-l în halat și papuci, în apartamentul său, unde la recomandarea medicului va trebui să rămînă în convalescență 3—4 zile. Și pentru a-l scuti să vorbească, răspunsurile le-am primit prin intermediul unei coli de hîrtie și al unui stilou.

*„E drept, nu pot profita prea mult de cele cîteva zile libere, dar nu regret deloc. Acum am ocazia să mă pregătesc pentru sesiunea de examene a anului II al Facultății de drept...".*

Într-adevăr, înconjurat de un vraf de cursuri printre care distingem: Dreptul roman, Dreptul civil, Codul penal, Curs de criminalistică, ne-am convins că mijlocașul dinamovist este hotărît „să acționeze pe cont propriu" pentru ofensiva anului II. Liniștea este spartă de giumbușlucurile unui cățeluș, care cu doi ochi negri de cărbune ce abia se zăresc de sub părul stufos, îl privește pe internaționalul nostru. *„Este prietenul meu credincios, cățelușa fox-terrier Gilda. Instinctul de previziune al Gildei este așa de dezvoltat, încît poate fi asemuit, păstrînd proporțiile, cu oracolul de la Delhi: neliniștea pe care o manifestă înaintea unor meciuri ale echipei Dinamo este un indiciu aproape sigur al insuccesului. Și invers...*

*Înainte, de Anul Nou, după cum se va comporta Gilda voi ști dacă voi avea un an bun sau nu. Sper că știți la ce mă refer... Exact, la Mexic. Sînt convins că Gilda, cu instinctul ei de previziune îmi va afla gîndurile, se va bucura din plin, iar anul 1970 va reprezenta pentru mine și pentru iubitorii fotbalului, un an de satisfacții".*

## UN GOL ÎN DUBLU EXEMPLAR, TELEFOANE ȘI „VALEA PĂPUȘILOR"

Cînd a sunat clopoțelul avea deja pregătite creionul și hîrtia. A așteptat să [illegible]asă ceilalți colegi din clasă și, grăbit, a început să aștearnă, pe fila aceea ruptă dintr-un caiet de matematică, MAREA SA DORINȚĂ. O dorință care a încăput în cinci rînduri scrise la repezeală într-o recreație la școală. O școală dintr-un îndepărtat colț de țară, în apropierea căreia, pe un teren oarecare, fotbalul s-a întîlnit cu tinerețea sa...

Bănuim că așa s-au întîmplat lucrurile. Apoi am primit scrisoarea la redacție.

Zilele trecute ploua în rafale reci. [illegible] zărit pe Dumitrache și pentru a-l aborda am traversat Calea Victoriei. Se grăbea. Și ploaia era de vină.

— Un puști, dintr-un sat de pe lîngă Cîmpulung Moldovenesc vrea să știe care a fost cel mai frumos gol pe care l-ai marcat în acest an?...

Dumitrache nu s-a gîndit prea mult.

**— De fapt au fost două. Sau dacă vreți, unul în dublu exemplar. Pentru că au semănat ca două picături de apă. Pe stadionul atenian Karaiskakis, în primăvară, în poarta lui Ikonomopoulos...**

Două volé-uri imparabile.

Ne retrăsesem sub copertina unui chioșc de răcoritoare pe care furia vîntului vrea s-o smulgă din chingi. Și dialogul despre goluri a continuat încă vreo cîteva minute încheindu-se cu:

**— Am 21 de ani, încă o sută** (de goluri) **și il voi ruga mult pe nea Titus Ozon să nu se supere...**

Învingătorul lui Banks de pe Wembley viza, acolo, pe Calea Victoriei, în apropierea Telefoanelor, titlul de golgeter absolut al primei noastre divizii. Înainte de a ne despărți l-am întrebat, fără a viza ceva precis.

— Încotro?...

**— Să-ncerc marea cu degetul!...**

— Adică?...

**— Stau pe Viilor și cu toate că în centrala noastră din cartier nu mai sînt circuite telefonice libere, caut să-mi instalez telefon. Pentru a mai descongestiona** (de apeluri pentru mine) **numerele de telefon ale clubului. Știu că nu prea am șanse, dar încerc...**

Am mai aflat că în scurta vacanță pe care o are la dispoziție, blondul atacant dinamovist va pleca, vreo trei-patru zile, undeva la munte. Îi place muntele, aerul tare, măreția pădurilor de brazi.

Și iată-l încă odată spontan în discuție, ca în unele faze incandescente din fața porților adverse.

**— Ați văzut „Valea păpușilor"? Cum este? Vreau să-l văd astăzi. La revedere...**

## ÎNREGISTRÎND... „DOWN TO EARTH"

În două ipostaze l-am surprins pe Dan Coe, fundașul central al naționalei.

Mergeam împreună spre stadionul Giulești. Ne spunea că, în ceea ce-l privește, n-ar fi vrut să se încheie sezonul, că se simte foarte bine din punct de vedere psihic și că atunci cînd se află în excelentă dispoziție totul merge de la sine, ca pe roate. Ne explica, de asemenea, de ce nu va pleca din București în această scurtă vacanță, de ce preferă să-și petreacă timpul liber în mijlocul familiei.

Înainte de a intra pe poarta stadionului s-a oprit brusc. Cînd îi revine în minte cîte o idee mai aparte, Dan rămîne pironit locului căutînd să ți-o explice, înșiruind argument după argument pînă în momentul cînd s-a convins că l-ai înțeles.

**— Mîine, 13 decembrie, Dana, fetița mea, împlinește un an. Faptul acesta mă face să-mi reamintesc una dintre cele mai grele perioade din viață. Exact acum un an Rapidul avea... 13 puncte și era amenințat de retrogradare. Și naționala, pentru mine, se afla atunci la o distanță greu de recuperat. Cum stau lucrurile acum, după un an? Am o fată cumplit de neastîmpărată, pe care o iubesc enorm. Rapidul, știți unde se află. Cît despre națională, cine și-ar fi imaginat?... Iată tot atîtea motive de mari satisfacții pentru mine...**

Din dialogul cu Dan voiam, însă, să excludem complet fotbalul. Mă interesau cîteva din preocupările sale mai intime, cărora le rezervă mare parte din timpul lui liber. L-am căutat acasă. Ne-a primit, cu amabilitate, și iată-ne discutînd despre... muzica stereofonică.

**— Este una dintre pasiunile mele mai actuale. Îmi petrec multe ore făcînd înregistrări de pe discuri stereo pe benzi de magnetofon...**

Și, cu o elocință deosebită, Dan a căutat, minute în șir, să ne explice care sînt avantajele muzicii stereofonice. Între timp, pregătise pik-up-ul și magnetofonul și două dintre discurile recent achiziționate, așteptau apăsarea pe butoanele de pornire: **Down to earth** (Stevie Wonder) și **To love somebody** (Nina Simone). Două melodii deosebite, în interpretări excelente. Îi plac mult și nu-și poate ascunde (nici n-ar fi avut de ce) satisfacția.

Apropiindu-se clipa... retragerii noastre, Dan ne-a asigurat că va continua să bată magazinele Muzica, Romanța, Victoria, că nu va exista turneu din care să nu revină cu cel puțin unul dintre discurile acestea stereo care-i... răpesc ore din timpul liber, redîndu-i, în schimb, multe ...clipe de destindere.

## AFARĂ... PLOUĂ LINIȘTIT, ȘI-N CASĂ ARDE FOCUL

*Răducanu nu este greu de găsit. Orice amator de fotbal din str. Sebastian te poate îndruma spre casa „uriașului". Lucru de mirare, casa este scundă; pitită după un gard înalt, într-o curte curată lună, păzită gălăgios de un cățel cît o minge de fotbal, zdrențuit și obraznic (la dimensiunile și numele său de „Pufi", atributul „rău", ni s-ar părea o exagerare).*

*Pe Răducanu l-am găsit întreținîndu-și amabil musafiri dragi: logodnica sa Ștefania Dumitru și coechipierul lui de la înaintare, Mazurachis. Amfitrionul cel mai grijuliu și agitat este desigur mama lui Răducanu, gospodină, simplă și cumsecade. Strecoară spre Rică al ei priviri duioase, mai dese în ultima vreme, de cînd a simțit cu intuiție maternă că în curînd băiatul ei cel mai mic, va dura un cămin. Atmosfera este destinsă, navetează totuși între vesel (cînd Răducanu, hîtru, își antrenează mama, altminteri spectatoare fidelă la meciurile Rapidului, în comentarii fotbalistice cu nuanță tehnică) și grav (cînd Mazurachis, bătînd tactul în tăblia mesei, cîntă cu accente dramatice, melodii sentimentale). Este o seară de familie, o seară plăcută și calmă, în care portarul echipei naționale a strîns lîngă pieptul lui larg, atîta vreme în bătaia mingilor și crampoanelor adversarilor, cîteva ființe îndrăgite. Răducanu, dominînd „adunarea" cu statura și vocea, redă la un moment dat, spontan și cu farmec specific, secvențe din drumul său spre poarta echipei naționale, din drumul echipei naționale spre platourile Mexicului. Mama ascultă cu emoție, logodnica cu mîndrie, Mazurachis cu admirație. Într-un tîrziu, Răducanu, scuzîndu-se, s-a retras într-un colț al camerei cu o duzină de plicuri în față: recolta de scrisori din ziua aceea, prin care admiratori necunoscuți îi solicitau, ca întotdeauna, cîteva rînduri și o iscălitură. El le răspunde tuturora cu promptitudine și, mărturisește, cu recunoștință. În intimitatea familiei, în răgazul vacanței meritate, Răducanu este Rică, un băiat afectuos cu mama sa, delicat cu logodnica, jovial cu prietenii.*

**Mama lui Răducanu a făcut niște prăjituri delicioase. Rică, logodnica lui și Mazurachis au ocazia să se convingă**

Am prezentat secvențe din vacanța cîtorva jucători ai echipei noastre naționale. Pe ceilalți nu i-am uitat. Pur și simplu nu i-am găsit. Avem însă vești și despre unii dintre ei. Cînd citiți aceste rînduri, **Deleanu**, de pildă, efectuează o călătorie de agrement cu automobilul prin țară (via Iași), **Domide** se află la Budapesta cu soția într-o scurtă excursie, **Lupescu** se ocupă de grijile cotidiene ale unui cap de familie serios (fără să uite micile miuțe pe stadionul Giulești), **Ghergheli**, după un tratament terapeutic, a plecat la Baia Mare, etc., etc. Un lucru este cert: la 22 decembrie toți acești băieți, de care ne legăm speranțele noastre pentru Mexic, se vor reîntîlni sub bagheta lui Angelo Niculescu.

După vacanță, mușchii sînt odihniți, cugetul clar. Și bătălia Mexicului poate continua!


Reportaj de: Stelian **TRANDAFIRESCU**, Laurențiu **DUMITRESCU**, Ion **CUPEN**, Gheorghe **NERTEA**.
Fotografii de **S. BRAȘOVEANU**

## CALIFICAREA ROMÂNIEI ÎN TURNEUL FINAL AL C.M.

# EFICACITATEA CU PLUSURILE ŞI MINUSURILE EI

După ce am discutat aspectele de selecție și de pregătire, ne-am propus ca în încheierea ciclului privitor la calificarea României în turneul final al C.M. să dezbatem tema eficacității. Renunțăm să tratăm elementele de pregătire fizică, tehnică și tactică luate separat, noi socotind că **eficacitatea jocului unei echipe constituie de fapt corolarul celor 3 factori mai sus amintiți, rezultanta lor logică.**

De la început, o precizare. Atribuim noțiunii de eficacitate nu numai sensul său restrîns și îndeobște acceptat în discuția curentă, **numărul de goluri marcate.**

Vorbind despre eficacitatea echipei naționale în grupa preliminară ne vom referi la toate compartimentele. În definitiv, putem accepta ideea că **jocul unei apărări este eficace sau ineficace, în funcție de felul cum acest compartiment reușește sau nu să evite primirea golurilor. Iar un compartiment de mijloc poate fi apreciat ca eficace după cum reușește să deposedeze, să dea pase utilizabile sau să găsească cea mai bună soluție de continuare a unei faze.**

Pornind de la această premisă, de la concluziile trase de Angelo Niculescu în ședința de analiză, ca și de la **notele acordate de el** (nu de revista noastră), cu acest prilej, jucătorilor care au evoluat în toate cele 6 meciuri, conchidem și noi că EFICACITATEA JOCULUI PRESTAT DE ECHIPA NAȚIONALĂ ÎN PRELIMINARII (în ansamblul noțiunii) A FOST BUNĂ, ÎN RAPORT CU OBIECTIVUL PROPUS, CALIFICAREA.

Care a fost cel mai eficace compartiment CA JOC al naționalei ?

Fără îndoială, apărarea. În acest compartiment au fost folosiți în cele 6 partide (de la un meci — **Barbu** și **Mocanu**, la 6 — **Sătmăreanu**) un total de opt jucători a căror medie, după notația lui Angelo Niculescu, este de **7,08.**

Compartimentul cu cea mai constantă alcătuire a fost linia de mijloc, în care au fost utilizați numai 4 jucători, însă unul dintre aceștia **(Petescu)** a apărut doar în meciul cu Portugalia, în care a primit nota 4. Această notă apare cu totul izolată în ansamblul notelor acordate mijlocașilor și din pricina ei media liniei de mijloc este doar de **7,06.** Excluzînd acest 4 izolat și rezumîndu-ne doar la notațiile lui **Dinu, Radu Nunweiller** și **Ghergheli,** media compartimentului de mijloc urcă la **8,08,** ceea ce corespunde realității că în aceste preliminarii **jocul la mijlocul terenului a fost unul din punctele forte ale echipei României.**

Cea mai scăzută medie este cea a liniei de atac : **6,01.** Aici au fost întrebuințați în total 11 jucători, cinci dintre ei figurînd în formație numai cîte o dată **(Pircălab, Ion Ionescu, Tufan, Kallo, Martinovici,** iar doi **(Dembrovschi** și **Lucescu)** jucînd integral cele 6 partide. Sub un anumit aspect, acela al faptului că atacul nostru a marcat numărul de goluri necesare acumulării punctelor pentru calificare, jocul său poate fi considerat satisfăcător. **Mai ales dacă-i privim prin prisma stilului de joc pe care l-a adoptat echipa națională în aceste preliminarii și care se bazează (așa cum arătam și cu altă ocazie) pe o bună organizare a mijlocului terenului, pe circulația și păstrarea balonului în această zonă, pe o largă contribuție a atacanților la momentele de apărare.**

Trecînd însă la discutarea eficacității ÎN SENSUL SĂU STRICT, ACELA DE MARCARE A GOLULUI, nu ne putem — desigur — declara mulțumiți. Echipa României a înscris în **6 meciuri, un total de 7 goluri,** ceea ce este puțin, mai ales dacă ținem cont de faptul că la Lausanne am beneficiat de autogolul lui Michaud și că pe teren propriu, la București, am marcat numai 4 goluri (în 3 partide) iar 3 din aceasta au fost înscrise din faze fixe (cu capul, reluare din lovituri de colț — **Domide, Dumitrache** și **Dembrovschi).** Că aceste realizări au fost de ajuns pentru calificare, e un lucru cert și apreciabil, într-un sens. Dar retrospectiva asupra calificării noastre pentru **„Mundial'70"** trebuie să fie nu un simplu prilej de rememorare, ci și de concluzii constructive. Or, **faptul că am marcat în preliminarii un singur gol de meci, că în 3 partide la București am înscris un singur gol din acțiune** (Dobrin, cu Portugalia), **că din atacurile bine desfășurate am ratat un număr preponderent de clare ocazii de gol** (ultima întîlnire, cu Grecia, e tipică) **toate acestea sînt aspecte pe care nu trebuie să le trecem cu vederea.** Este unul din primele aspecte spre care trebuie să-și îndrepte atenția conducerea tehnică a echipei noastre, căreia nu-i poate fi indiferent faptul că noi avem, practic, un singur „om de gol", **Dumitrache,** ceilalți marcatori din 6 meciuri **(Domide, Dobrin, Dembrovschi)** figurînd doar cu cîte un gol.

Pentru a argumenta că din problema eficacității EFECTIVE a atacului nu facem o problemă artificială, să recurgem la comparația cu celelalte grupe europene, privind clasamentele finale ale acestora sub aspectul golaverajului.

Iată raportul goluri marcate —goluri primite, al echipelor calificate din cele 8 grupe :

**România 7—6** (grupă de 4 echipe)
**Italia 10—3** (grupă de 3)
**U.R.S.S. 10—4** (grupă de 3)
**Suedia 12—5** (grupă de 3)
**Belgia 14—8** (grupă de 4)
**R.F.G. 20—3** (grupă de 4)
**Bulgaria 12—7** (grupă de 4)
**Cehoslovacia 12—6** (grupă de 4),

dar aici trebuie să mai adăugăm încă 4 goluri marcate în barajul de la Marsilia.

Reiese din acest tabel că am absolvit grupa cu cel mai slab golaveraj dintre toți liderii de serie europeni și că am înscris de departe **cel mai mic număr de goluri, mai mic chiar decît al echipelor care au susținut cu două meciuri mai puțin ca noi.**

Nu vom ignora faptul că n-am avut în grupă un adversar gen Cipru sau Luxemburg, pe seama cărora unele echipe calificate și-au edificat golaverajul, după cum ținem seama că grupa noastră a fost una din cele mai echilibrate. Și de aceea nici nu ne propunem să fim prea aspri.

Dar — repetăm — transformarea în goluri a atacurilor rămîne una din principalele carențe ale naționalei noastre. Și, de aceea, ne alăturăm cu toată convingerea concluziilor lui Angelo Niculescu, expuse la ședința de analiză și care spune : **„Pregătirea fizică, FORȚA DE JOC A ATACULUI, marcajul și demarcajul, ca și orientarea individuală a jucătorilor în funcție de realitatea de pe teren, sînt numai unele din principalele lipsuri ce urmează a fi înlăturate în măsura posibilităților, în perioada care urmează".**

**Radu URZICEANU**

În prima repriză a meciului de la București cu Elveția, jucătorii noștri au ratat numeroase ocazii. Ca cea a lui Lucescu, din această fază

# CLASAMENTELE TURULUI CAMPIONATULUI NAȚIONAL DE JUNIORI

### SERIA I

| | | | | | | |
|---|---|---|---|---|---|---|
| 1. POLITEHNICA Iași | 12 | 9 | 2 | 1 | 47: 9 | 20 |
| 2. TEXTILA Botoșani | 12 | 5 | 6 | 1 | 23:15 | 16 |
| 3. CHIMIA Suceava | 12 | 6 | 3 | 3 | 26:14 | 15 |
| 4. ȘC. SP. UNIREA Iași | 12 | 5 | 4 | 3 | 20:12 | 14 |
| 5. FORESTA Fălticeni | 12 | 5 | 4 | 3 | 17:16 | 14 |
| 6. C.F.R. Pașcani | 12 | 5 | 3 | 4 | 22:14 | 13 |
| 7. LICEUL 2 Iași | 12 | 6 | 1 | 5 | 26:26 | 13 |
| 8. NICOLINA Iași | 12 | 4 | 4 | 4 | 29:19 | 12 |
| 9. MINOBRAD Vatra Dornei | 12 | 4 | 4 | 4 | 14:11 | 12 |
| 10. MINERUL Gura Humorului | 12 | 5 | 2 | 5 | 15:20 | 12 |
| 11. RARĂUL Cîmpulung | 12 | 3 | 0 | 9 | 20:45 | 6 |
| 12. FULGERUL Dorohoi | 12 | 2 | 1 | 9 | 14:27 | 5 |
| 13. PENICILINA Iași | 12 | 2 | 0 | 10 | 15:60 | 4 |

### SERIA A II-a

| | | | | | | |
|---|---|---|---|---|---|---|
| 1. DINAMO Bacău | 13 | 11 | 1 | 1 | 33: 5 | 23 |
| 2. CEAHLĂUL P. Neamț | 13 | 9 | 2 | 2 | 59:11 | 20 |
| 3. VICTORIA Roman | 13 | 8 | 3 | 2 | 32:14 | 19 |
| 4. RULMENTUL Bîrlad | 13 | 9 | 0 | 4 | 33:14 | 18 |
| 5. TEXTILA Buhuși | 13 | 7 | 3 | 3 | 27:13 | 17 |
| 6. PETROLUL Moinești | 13 | 7 | 2 | 4 | 31:19 | 16 |
| 7. CHIMIA Gh. Gh. Dej | 13 | 6 | 2 | 5 | 26:23 | 14 |
| 8. LICEUL DE FOTBAL Bacău | 13 | 5 | 1 | 7 | 24:25 | 11 |
| 9. LETEA Bacău | 13 | 5 | 1 | 7 | 23:34 | 11 |
| 10. LOCOMOTIVA Adjud | 13 | 2 | 4 | 7 | 25:39 | 8 |
| 11. CONSTRUCTORUL P. N. | 13 | 2 | 3 | 8 | 13:44 | 7 |
| 12. GLORIA Bîrlad | 13 | 1 | 5 | 7 | 17:48 | 7 |
| 13. MINERUL Comănești | 13 | 2 | 2 | 9 | 15:37 | 6 |
| 14. ȘTIINȚA Bacău | 13 | 1 | 3 | 9 | 12:44 | 5 |

### SERIA A III-a

| | | | | | | |
|---|---|---|---|---|---|---|
| 1. METALURGISTUL Brăila | 11 | 9 | 1 | 1 | 26: 4 | 19 |
| 2. PROGRESUL Brăila | 11 | 6 | 3 | 2 | 24: 8 | 15 |
| 3. POLITEHNICA Galați | 11 | 7 | 0 | 4 | 23:12 | 14 |
| 4. A.S.M. Tecuci | 11 | 6 | 2 | 3 | 16:10 | 14 |
| 5. COMERȚUL Brăila | 11 | 6 | 2 | 3 | 22:19 | 14 |
| 6. GLORIA C.F.R. Galați | 11 | 6 | 0 | 5 | 20:19 | 12 |
| 7. OȚELUL Galați | 11 | 4 | 3 | 4 | 21:17 | 11 |
| 8. ȘOIMII Buzău | 11 | 3 | 1 | 7 | 22:30 | 7 |
| 9. METALUL Buzău | 11 | 2 | 3 | 6 | 13:24 | 7 |
| 10. S.U.T. Galați | 11 | 3 | 1 | 7 | 12:24 | 7 |
| 11. ANCORA Galați | 11 | 3 | 0 | 8 | 12:25 | 6 |
| 12. DUNĂREA Brăila | 11 | 2 | 2 | 7 | 11:30 | 6 |

### SERIA A IV-a

| | | | | | | |
|---|---|---|---|---|---|---|
| 1. STEAUA București | 13 | 12 | 1 | 0 | 87: 2 | 25 |
| 2. FARUL Constanța | 13 | 12 | 0 | 1 | 61: 1 | 24 |
| 3. LAROMET București | 13 | 9 | 1 | 3 | 48:21 | 19 |
| 4. I. T. Constanța | 13 | 8 | 3 | 2 | 38:20 | 19 |
| 5. ELECTRONICA București | 13 | 7 | 1 | 5 | 34:17 | 15 |
| 6. ELECTRICA Constanța | 13 | 6 | 2 | 5 | 41:25 | 14 |
| 7. CIMENTUL Medgidia | 13 | 5 | 2 | 6 | 21:27 | 12 |
| 8. CELULOZA Călărași | 13 | 4 | 3 | 6 | 25:30 | 11 |
| 9. TEHNOMETAL București | 13 | 5 | 1 | 7 | 23:34 | 11 |
| 10. PORTUL Constanța | 13 | 4 | 2 | 7 | 21:39 | 10 |
| 11. MAȘINI UNELTE Buc. | 13 | 2 | 3 | 8 | 17:39 | 7 |
| 12. I.M.U. Medgidia | 13 | 3 | 1 | 9 | 17:52 | 7 |
| 13. MARINA Mangalia | 13 | 1 | 2 | 10 | 9:66 | 4 |
| 14. DELTA Tulcea | 13 | 0 | 2 | 11 | 7:75 | 2 |

### SERIA A V-a

| | | | | | | |
|---|---|---|---|---|---|---|
| 1. METALUL București | 13 | 11 | 2 | 0 | 53: 5 | 24 |
| 2. DINAMO București | 13 | 10 | 1 | 2 | 57:12 | 21 |
| 3. CARPAȚI Sinaia | 13 | 10 | 1 | 2 | 42:16 | 21 |
| 4. PETROLUL Ploiești | 13 | 9 | 2 | 2 | 35:14 | 20 |
| 5. POIANA Cîmpina | 13 | 7 | 3 | 3 | 30:12 | 17 |
| 6. METALUL Plopeni | 13 | 7 | 0 | 6 | 32:26 | 14 |
| 7. PRAHOVA Ploiești | 13 | 6 | 2 | 5 | 28:22 | 14 |
| 8. SIRENA București | 13 | 6 | 2 | 5 | 21:30 | 14 |
| 9. PETROLISTUL Boldești | 13 | 5 | 2 | 6 | 27:33 | 12 |
| 10. FLACĂRA Moreni | 13 | 5 | 2 | 6 | 19:32 | 12 |
| 11. UNIREA Focșani | 13 | 3 | 1 | 9 | 26:45 | 7 |
| 12. CARAIMAN Bușteni | 13 | 2 | 0 | 11 | 24:72 | 4 |
| 13. I.R.A. Cîmpina | 13 | 1 | 0 | 12 | 25:44 | 2 |
| 14. PETROLUL Berca | 13 | 0 | 0 | 13 | 5:61 | 0 |

### SERIA A VI-a

| | | | | | | |
|---|---|---|---|---|---|---|
| 1. METALUL Târgoviște | 12 | 11 | 0 | 1 | 42: 7 | 22 |
| 2. ȘC. SPORTIVĂ București | 12 | 10 | 1 | 1 | 68: 3 | 21 |
| 3. PROGRESUL București | 12 | 10 | 0 | 2 | 53: 5 | 20 |
| 4. CENTRUL 23 AUG. Buc. | 12 | 10 | 0 | 2 | 53: 6 | 20 |
| 5. PETROLUL Videle | 12 | 6 | 2 | 4 | 12:14 | 14 |
| 6. T.U.G. București | 12 | 6 | 1 | 5 | 34:20 | 13 |
| 7. OLIMPIA Giurgiu | 12 | 5 | 2 | 5 | 23:26 | 12 |
| 8. S.N. Oltenița | 12 | 5 | 2 | 5 | 21:27 | 12 |
| 9. Șc. sp. ENERGIA Buc. | 12 | 4 | 0 | 8 | 14:36 | 8 |
| 10. I.C.A.B. Arcuda | 12 | 2 | 1 | 9 | 14:65 | 5 |
| 11. DUNĂREA Giurgiu | 12 | 2 | 0 | 10 | 17:43 | 4 |
| 12. UNIREA Mînăstirea | 12 | 1 | 1 | 10 | 8:63 | 3 |
| 13. PETROLUL Târgoviște | 12 | 0 | 2 | 10 | 14:55 | 2 |

### SERIA A VII-a

| | | | | | | |
|---|---|---|---|---|---|---|
| 1. RAPID București | 13 | 11 | 2 | 0 | 55: 5 | 24 |
| 2. FL. ROȘIE București | 13 | 8 | 3 | 2 | 28:15 | 19 |
| 3. VOINȚA București | 13 | 8 | 3 | 2 | 24:14 | 19 |
| 4. SPORTUL STUDENȚESC Buc. | 13 | 9 | 0 | 4 | 45:17 | 18 |
| 5. CHIMIA Rîmnicu Vîlcea | 13 | 7 | 4 | 2 | 29:13 | 18 |
| 6. F.C. ARGEȘ Pitești | 13 | 6 | 3 | 4 | 39:17 | 15 |
| 7. UNIREA Drăgășani | 13 | 6 | 2 | 5 | 20:23 | 14 |
| 8. AUTOBUZUL București | 13 | 4 | 5 | 4 | 27:25 | 13 |
| 9. PROGRESUL Balș | 13 | 5 | 0 | 8 | 20:30 | 10 |
| 10. CHIMIA Turnu Măgurele | 13 | 3 | 4 | 6 | 19:34 | 10 |
| 11. PROGRESUL Corabia | 13 | 3 | 1 | 9 | 16:36 | 7 |
| 12. COMERȚUL Alexandria | 13 | 2 | 3 | 8 | 12:45 | 7 |
| 13. UNIREA Cîmpulung | 13 | 1 | 3 | 9 | 12:53 | 5 |
| 14. DACIA Pitești | 13 | 1 | 1 | 11 | 13:50 | 3 |

### SERIA A VIII-a

| | | | | | | |
|---|---|---|---|---|---|---|
| 1. „U" Craiova | 13 | 12 | 1 | 0 | 51: 6 | 25 |
| 2. ELECTROPUTERE Craiova | 13 | 12 | 1 | 0 | 42: 7 | 25 |
| 3. JIUL Petroșani | 13 | 10 | 1 | 2 | 31:10 | 21 |
| 4. MINERUL Motru | 13 | 7 | 1 | 5 | 27:16 | 15 |
| 5. METALUL Turnu Severin | 13 | 6 | 2 | 5 | 34:13 | 14 |
| 6. PROGRESUL Strehaia | 13 | 6 | 2 | 5 | 34:26 | 14 |
| 7. ȘTIINȚA Petroșani | 13 | 5 | 0 | 7 | 27:20 | 12 |
| 8. STEAGUL ROȘU Pienița | 13 | 6 | 0 | 7 | 22:30 | 12 |
| 9. MINERUL Lupeni | 13 | 4 | 4 | 5 | 20:29 | 12 |
| 10. VICTORIA Tîrgu Jiu | 13 | 3 | 1 | 9 | 19:40 | 7 |
| 11. METALUL Topleț | 13 | 3 | 1 | 9 | 13:40 | 7 |
| 12. DUNĂREA Calafat | 13 | 2 | 3 | 8 | 11:38 | 7 |
| 13. ENERGETICA Turnu Sev. | 13 | 3 | 0 | 10 | 16:53 | 6 |
| 14. UNIREA Orșova | 13 | 2 | 1 | 10 | 10:32 | 5 |

### SERIA A IX-a

| | | | | | | |
|---|---|---|---|---|---|---|
| 1. C.F.R. Timișoara | 12 | 8 | 4 | 0 | 47:13 | 20 |
| 2. RIPENSIA Timișoara | 12 | 9 | 1 | 2 | 34:10 | 19 |
| 3. FURNIRUL Deta | 12 | 8 | 2 | 2 | 35:20 | 18 |
| 4. U.M. Timișoara | 12 | 8 | 1 | 3 | 64:15 | 17 |
| 5. C.S.M. Reșița | 12 | 8 | 1 | 3 | 32:13 | 17 |
| 6. MINERUL Bocșa | 12 | 5 | 3 | 4 | 23:19 | 13 |
| 7. VULTURII TEXTILA Lugoj | 12 | 4 | 4 | 4 | 28:18 | 12 |
| 8. PROGRESUL Timișoara | 12 | 5 | 1 | 6 | 21:20 | 11 |
| 9. MINERUL Anina | 12 | 4 | 3 | 5 | 26:31 | 11 |
| 10. ELECTROMOTOR Timișoara | 12 | 3 | 2 | 7 | 11:26 | 8 |
| 11. C.F.R. Caransebeș | 12 | 3 | 1 | 8 | 16:42 | 7 |
| 12. ȘC. SPORTIVĂ Timișoara | 12 | 1 | 1 | 10 | 9:29 | 3 |
| 13. VICTORIA Caransebeș | 12 | 0 | 0 | 12 | 2:92 | 0 |

### SERIA A X-a

| | | | | | | |
|---|---|---|---|---|---|---|
| 1. U. T. Arad | 11 | 10 | 0 | 1 | 49:10 | 20 |
| 2. MUREȘUL Deva | 11 | 6 | 2 | 3 | 32:16 | 14 |
| 3. METALURGISTUL Cugir | 11 | 7 | 0 | 4 | 24:14 | 14 |
| 4. AURUL Brad | 11 | 7 | 0 | 4 | 23:14 | 14 |
| 5. METALUL Hunedoara | 11 | 7 | 3 | 1 | 25: 4 | 13 |
| 6. VICTORIA Călan | 11 | 5 | 2 | 4 | 23:22 | 12 |
| 7. VAGONUL Arad | 11 | 5 | 1 | 5 | 14:12 | 11 |
| 8. C.F.R. Arad | 11 | 4 | 3 | 4 | 21:19 | 11 |
| 9. MINAUR Zlatna | 11 | 2 | 2 | 7 | 14:39 | 6 |
| 10. MINERUL Teliuc | 11 | 2 | 1 | 8 | 14:31 | 5 |
| 11. METALUL Salonta | 11 | 1 | 2 | 8 | 6:29 | 4 |
| 12. MINERUL Ghelar | 11 | 2 | 0 | 9 | 11:45 | 4 |

### SERIA A XI-a

| | | | | | | |
|---|---|---|---|---|---|---|
| 1. METALUL Aiud | 13 | 10 | 2 | 1 | 33: 6 | 22 |
| 2. UNIVERSITATEA Cluj | 13 | 10 | 0 | 3 | 72:11 | 20 |
| 3. IND. SÎRMEI C. Turzii | 13 | 9 | 2 | 1 | 54:13 | 20 |
| 4. C.F.R. Cluj | 13 | 8 | 0 | 5 | 55:22 | 16 |
| 5. UNIREA Dej | 13 | 8 | 0 | 5 | 45:24 | 16 |
| 6. ARIEȘUL Turda | 13 | 6 | 2 | 5 | 28:20 | 14 |
| 7. DERMATA Cluj | 13 | 6 | 2 | 5 | 34:27 | 14 |
| 8. ARIEȘUL Cîmpia Turzii | 13 | 5 | 1 | 7 | 27:43 | 11 |
| 9. TEHNOFRIG Cluj | 13 | 4 | 2 | 7 | 20:44 | 10 |
| 10. FORESTA Năsăud | 13 | 4 | 1 | 8 | 24:61 | 9 |
| 11. C.I.L. Gherla | 13 | 3 | 2 | 8 | 30:25 | 8 |
| 12. MINERUL Baia de Arieș | 13 | 3 | 1 | 9 | 20:68 | 7 |
| 13. CENTRUL JUNIORI Mihai Viteazu | 13 | 3 | 1 | 9 | 9:57 | 7 |
| 14. GLORIA Bistrița | 13 | 3 | 0 | 10 | 21:51 | 6 |

### SERIA A XII-a

| | | | | | | |
|---|---|---|---|---|---|---|
| 1. CRIȘUL Oradea | 13 | 11 | 1 | 1 | 69: 3 | 23 |
| 2. OLIMPIA Satu Mare | 13 | 9 | 2 | 2 | 60:17 | 20 |
| 3. MINERUL Baia Mare | 13 | 9 | 1 | 3 | 42:14 | 19 |
| 4. CHIMISTUL Baia Mare | 13 | 7 | 3 | 3 | 28:12 | 17 |
| 5. SOMEȘUL Satu Mare | 13 | 7 | 2 | 4 | 26:18 | 16 |
| 6. VICTORIA Carei | 13 | 6 | 4 | 3 | 22:23 | 16 |
| 7. OLIMPIA Oradea | 13 | 7 | 1 | 5 | 41:11 | 15 |
| 8. C.I.L. Sighetul Marmației | 13 | 5 | 3 | 5 | 25:19 | 13 |
| 9. BRADUL Vișeu | 13 | 6 | 0 | 7 | 26:30 | 12 |
| 10. TOPITORUL Baia Mare | 13 | 5 | 1 | 7 | 25:34 | 11 |
| 11. DINAMO Zalău | 13 | 2 | 3 | 8 | 11:34 | 7 |
| 12. DACIA Oradea | 13 | 2 | 1 | 10 | 11:57 | 5 |
| 13. CONSTR. Baia Mare | 13 | 1 | 3 | 9 | 12:60 | 5 |
| 14. BIHOREANA Marghita | 13 | 1 | 1 | 11 | 3:69 | 3 |

### SERIA A XIII-a

| | | | | | | |
|---|---|---|---|---|---|---|
| 1. ȘC. SPORTIVA Sibiu | 13 | 12 | 0 | 1 | 54: 9 | 24 |
| 2. A.S.A. Tg. Mureș | 13 | 11 | 0 | 2 | 48: 6 | 22 |
| 3. C.S.M. Sibiu | 13 | 8 | 3 | 2 | 27:10 | 19 |
| 4. METALUL Copșa Mică | 13 | 8 | 2 | 3 | 27:12 | 18 |
| 5. CHIMICA Tîrnăveni | 13 | 6 | 3 | 4 | 21:14 | 15 |
| 6. GAZ METAN Mediaș | 13 | 7 | 1 | 5 | 23:20 | 15 |
| 7. LEMNARUL Odorhei | 13 | 6 | 1 | 6 | 21:13 | 13 |
| 8. MEDICINA Tg. Mureș | 13 | 6 | 1 | 6 | 24:19 | 13 |
| 9. SODA Ocna Mureș | 13 | 3 | 4 | 6 | 16:24 | 10 |
| 10. VITROMETAN Mediaș | 13 | 4 | 2 | 7 | 17:35 | 10 |
| 11. AVÎNTUL Reghin | 13 | 3 | 1 | 9 | 14:39 | 7 |
| 12. ȘOIMII Sibiu | 13 | 2 | 2 | 9 | 12:30 | 6 |
| 13. A.S.A. Sibiu | 13 | 1 | 3 | 9 | 8:31 | 5 |
| 14. INDEPENDENȚA Sibiu | 13 | 2 | 1 | 10 | 6:56 | 5 |

### SERIA A XIV-a

| | | | | | | |
|---|---|---|---|---|---|---|
| 1. STEAGUL ROȘU Brașov | 13 | 12 | 1 | 0 | 49: 5 | 25 |
| 2. ȘC. SPORTIVĂ Brașov | 13 | 11 | 1 | 1 | 49: 7 | 23 |
| 3. CHIMIA Făgăraș | 13 | 8 | 2 | 3 | 29:18 | 18 |
| 4. TORPEDO Zărnești | 13 | 7 | 3 | 3 | 31:18 | 17 |
| 5. TRACTORUL Brașov | 13 | 7 | 1 | 5 | 21:20 | 15 |
| 6. CHIMIA Victoria | 13 | 6 | 2 | 5 | 20:17 | 14 |
| 7. MINERUL Bălan | 13 | 5 | 3 | 5 | 23:22 | 13 |
| 8. ȘC. SP. ENERGIA Bv. | 13 | 5 | 3 | 5 | 19:20 | 13 |
| 9. CARPAȚI Brașov | 13 | 5 | 1 | 7 | 17:25 | 11 |
| 10. OLTUL Sf. Gheorghe | 13 | 3 | 3 | 7 | 15:17 | 9 |
| 11. COLOROM Codlea | 13 | 2 | 5 | 6 | 11:27 | 9 |
| 12. METROM Brașov | 13 | 2 | 3 | 8 | 9:39 | 7 |
| 13. VIITORUL Gheorghieni | 13 | 2 | 2 | 9 | 18:43 | 6 |
| 14. UNIREA Cristur | 13 | 0 | 2 | 11 | 9:42 | 2 |

CONTINUĂM PREZENTAREA ECHIPELOR PARTICIPANTE LA „MUNDIAL '70"

# MAROC-

## PRIMA REPREZENTANTĂ A AFRICII ÎNTR-UN TURNEU FINAL AL C.M.

**● Calificare — maraton, după 10 meciuri într-un an ● Antrenorul Cluseau, un adept al „betonului" ● Houmane și Filali vedetele echipei**

În ziua de 26 octombrie, cînd învingea Sudanul, într-o veritabilă finală a grupei respective, echipa Marocului cîștiga dreptul de a reprezenta continentul african în marea competiție fotbalistică a anului viitor, cea de-a noua ediție a Cupei Jules Rimet.

Pentru **„Mundial '70"**, Africa a prezentat 11 candidați : Algeria, Tunis, Maroc, Senegal, Etiopia, Libia, Sudan, Zambia, Nigeria, Camerun, Ghana. Dintre aceste echipe, după un veritabil „maraton fotbalistic" de 10 meciuri în 12 luni (noiembrie 1968 — noiembrie 1969), Marocul a reușit performanța calificării, fiind **prima**

**Bamous**, unul din cei mai buni atacanți marocani, căpitanul echipei naționale

**echipă africană care reușește să ia parte la un turneu final al campionatului mondial.** De altfel, în precedentele ediții nu numai că echipele „continentului negru" n-au mai reușit o asemenea performanță, dar nici participările lor n-au fost mai numeroase. Marocul și-a mai încercat șansa o dată (1962) iar Sudanul de două ori (1958 și 1962) dar ambele au fost eliminate înaintea fazei finale.

### O PRIMĂ AFIRMARE : PRELIMINARIILE J.O.

În vara lui 1968, echipa Marocului obținea însă calificarea pentru turneul olimpic de fotbal, bătînd la Acra (2—1) echipa denumită **„Black Stars"**, națională ghaneză. Era prima afirmare majoră a fotbalului marocan, care tocmai începuse să se pregătească pentru turneul final al J.O. cînd tragerea la sorți a seriilor a plasat Marocul în aceeași grupă cu Israel. Conducătorii federației marocane au protestat, dar F.I.F.A. n-a vrut să facă abateri de la principiile sale, a refuzat să țină seama de considerentele politice pe care se baza cererea Marocului de a fi repartizat în altă grupă și — pînă la urmă — marocanii s-au retras din competiție, fiind înlocuiți cu Ghana.

Fotbaliștii marocani, afectați, au pornit, însă, cu îndirjire, într-o nouă „campanie", aceea a calificării pentru C.M., și au avut, de astă dată, șansa de a scăpa, în mod neprevăzut, de cel mai puternic adversar al lor, Ghana, învinsă în semifinalele grupei africane, de Nigeria. Acest succes a întărit și mai mult poziția antrenorului principal al națională, **Guy Cluseau**, un adept al jocului **„realist european"**, antrenor al clubului F.A.R. (Forțele armate regale). La clubul armatei, din Rabat, Cluseau, antrenorul denumit **„mină de fier cu mănuși de catifea"**, clădise o echipă puțin spectaculoasă, dar foarte „serioasă", cu care a dominat Divizia marocană pînă în acest an, cînd titlul a revenit lui W.A.C. (Widad Athletic) din Casablanca.

### UN ADEPT AL LUI HERRERA

Să facem cunoștință cu Cluseau ! Antrenorul principal al Marocului este algerian de origine. În 1947 a emigrat în Maroc, a jucat la Fath și apoi a antrenat pe Stade Marocain, devenind, din 1958, director tehnic al clubului militar F.A.R. pe care-l conduce de atunci neîntrerupt. E un om energic, al cărui principiu este, după cum declară singur : **„Să se vorbească de mine, fie de bine, fie de rău, numai să se vorbească"**. Această trăsătură de caracter, care-l apropie de Herrera, contribuie poate și la înclinația lui Cluseau către principiile tactice de inspirație H.H. El spune : **„Nu e rușine să te aperi cu 7 jucători. Realismul fotbalului e, în primul rînd, să nu primești goluri, nu să marchezi. O echipă e mai întîi o apărare. În nici o țară nu există vreo echipă care să marcheze în fiecare duminică ! De ce atunci am încerca noi, o țară mică, cu un fotbal mic, să fim altfel ? Eu aplic națională marocane moda din Europa, continent care — la urma urmei — dă 9 echipe în turneul final, modă al cărei promotor este Herrera. La ultima ediție a C.M., pînă în finală, Anglia (care avea să devină campioană mondială !) a înscris 7 goluri în 5 meciuri ! Iar brazilienii au fost eliminați pentru că au fost prea artiști..."**

### „REALISMUL EUROPEAN" FACE PROZELIȚI

Calificarea Marocului s-a produs — afirmă OMAR ALLAL, un specialist din această țară, într-un recent număr al lui **„Miroir du football"** — după maniera de joc așa-zis „realist-europeană", și cu o bună doză de șansă. În toate partidele susținute, Cluseau a practicat „betonul". De altfel, echipa sa are, în 10 meciuri, un golaveraj total de 11—5, tipic de joc închis. E un bilanț pozitiv dar numai că 5 din cele 11 goluri au fost marcate contra modeștilor jucători din Nigeria și Sudan, astfel că rămîn 6 goluri marcate contra 4 primite în șapte meciuri. Comentatorii calificării Marocului punctează și cele două „momente-șansă" de pe acest drum spre Mexic și anume :

— rejucarea meciului cu Senegal, dintr-o eroare a conducătorilor senegalezi care, necunoscînd regulamentul, au admis un al treilea meci și au plătit, astfel, scump admiterea meciului de la Los Palmas ;

— calificarea prin tragere la sorți după cele 3 meciuri egale (0—0, 0—0, 2—2) cu Tunisia, în semifinale.

Spuneam mai înainte că W.A.C. a reușit să detroneze pe F.A.R., cîștigînd campionatul. Succesul său în campionat a venit ca o nouă confirmare a „realismului european". De ce ? Pentru că după demiterea lui **Mahjoub**, adept al ofensivei, în locul său a venit ca antrenor la W.A.C. fostul jucător profesionist francez **Kadmiri**. Ei bine, sub bagheta acestuia, W.A.C. a devenit o formație prudentă și defensivă, cu un „beton" riguros, cu care a reușit să iasă campioană, dar cu un coeficient de goluri de 1,1 pe meci (33 de goluri în 30 de meciuri). Cît de puțin se marchează în Maroc din cauza „furiei betonului" se vede și din faptul că a doua clasată, F.A.R. din Rabat, a înscris 27 de goluri, iar cea de a treia, M.A.S. din Fez, 29.

### CIOCNIRE DE IDEI

La această oră se desfășoară, în legătură cu pregătirea pentru turneul final al C.M., o serioasă luptă de principii, declanșată de următoarea împrejurare : după ce a obținut calificarea, Cluseau a organizat un meci amical cu **Algeria**, vrînd să demonstreze criticilor săi că a aplicat betonul doar din interesele calificării, dar că jucătorii pe care-i antrenează știu să facă și spectacol. Ei bine, intenția sa a eșuat, Marocul pierzînd meciul cu 1—0, după ce a evoluat încîlcit, adesea penibil în fața recunoscuților fini tehnicieni algerieni.

Presa publică opinii după care pregătirea pentru Mexic ar trebui să se desfășoare într-un cu totul alt spirit. **„Ceea ce a fost bun în preliminarii, ne va trăda la turneul final"**, scriu ziarele Iată, de exemplu, ce spune unul din campionii acțiunii de „liberalizare a națională marocane de sub imperiul betonului", **Akesbi**, fost jucător al lui Nîmes și apoi Reims, unde a evoluat alături de Kopa, Fontaine, Piantoni : **„Jucătorii marocani sînt talentați, dar pentru a se putea exprima total, ei trebuie să renunțe la jocul defensiv. Tacticile defensive asasinează fotbalul. Atacul și golul fac fotbalul agreabil. Fără să vizez persoana lui Cluseau, ale cărui merite le recunosc, sînt însă contra sistemului său de joc. Tradiția fotbalului marocan rezidă în ofensivă ; trebuie s-o respectăm".**

Idei asemănătoare expune și fostul jucător al lui Racing Club Paris, **Mahjoub**, antrenor la o echipă din liga a II-a, care se declară pentru 4—2—4 dar contra betonului și care preconizează un sistem de joc mai suplu, permițînd jucătorilor să-și pună mai mult în valoare calitățile.

Atrași de ideile lui Akesbi, unii conducători ai federației se gîndesc chiar la aducerea lui la „frînele" națională.

### VEDETELE : HOUMANE ȘI FILALI

Din lotul marocan care a absolvit cu succes cele zece meciuri din preliminarii, doi jucători se detașează în mod special : atacantul central **Houmane** și mijlocașul **Filali**. Cel dintîi se impune prin dribling, simț al porții și abilitate în speculare greșelilor de apărare, cel de-al doilea prin pregătirea sa fizică remarcabilă și prin șuturile sale de la distanță. Dîndu-și seama de carențele ofensive ale formației, antrenorul Cluseau a recurs, în ultimele partide, la cîteva înnoiri ale atacului. Menținînd cuplul central alcătuit din vedeta numărul 1 al fotbalului marocan, **Houmane**, și căpitanul echipei, **Bamous**, el a înlocuit vechile extreme **Ouled** și **Ghazouani** (care n-au dat satisfacție în meciurile cu Tunis, scor 0—0 de două ori) cu doi jucători mai tineri, **Said** și **Faras**. Îmbunătățirea randamentului a fost evidentă și în partida (decisivă) cu Sudan, **Filali** a deschis scorul (min. 41), pentru ca **Houmane** să-l fixeze prin două goluri în final (min. 78 și 86). Pînă atunci, Marocul nu realizase, în tot anul, în vreun joc, cifra de 3 goluri la activ, așa încît sînt șanse ca formula de atac **Said — Houmane — Bamous — Faras** să fie titularizată, mai ales că tînărul extrem stînga **Ahmed Faras** (22 de ani, 171 cm, 65 kg), jucător la echipa Chabab din Mohammedia, a manifestat, în finalul sezonului, o formă excelentă, devenind golgeter al campionatului, cu 14 goluri marcate, cifră remarcabilă pentru un campionat în care se înscrie atît de puțin.

În legătură cu linia de mijlocași, alcătuită, de cele mai multe ori, din **Filali**, pe care l-am amintit, și **Maaroufi**, se vehiculează numele unui alt jucător de la Chabab, **Bachir Mejid**. Deși are un fizic de boxer de categoria până (163 cm și 53 kg), acesta are șanse de a-l înlocui, pe partea stîngă, pe **Maaroufi**, datorită calităților sale de dribler și constructor de joc. În plus, pledează pentru el faptul că activează la aceeași echipă de club cu extremul stînga golgeter, **Faras**.

În apărare, **Abdallah**, **Moulay**, **Idriss**, **Ilimani** și **Boujemaa** întrunesc majoritatea sufragiilor, după cum portarul **Allal**, refăcut după un accident, are mari șanse de a fi titularizat înaintea lui **Hassez**, care l-a înlocuit o scurtă perioadă.

Alți jucători care fac parte din lotul lărgit sînt **Sahraoui**, un „libero" cu o tehnică excelentă, căpitanul echipei campioane W.A.C., mijlocașii **Abdelhag**, **Abdelaziz** și **Reddani**, atacanții **Zahid** și **Kebir**, toți de la același club. Cît despre echipa F.A.R., fosta campioană, ea mai poate da lotului pe apărătorul **Fadhili** (deocamdată accidentat).

● In anii trecuți, fotbalul marocan a fost o bogată pepinieră pentru echipele profesioniste franceze. In Franța au activat între alții : puncheurul BEN BAREK, constantul KADMIRI, elegantul MAHJOUB, subtilul AKESBI, neobositul SKIBA etc.

● Echipa marocană e condusă de un „triumvirat" compus din antrenorul principal **Cluseau**, adjunctul său **Settati** (antrenor la Fez) și selecționerul **Kassemi**.

● Cea mai cunoscută echipă de club marocană este echipa armatei **(F.A.R.)**, care are în palmares victorii asupra lui Real Madrid (1962), Monaco (1963), Dukla Praga (1967), meciuri egale cu Atletico Madrid, Dinamo Moscova, Real Saragossa etc. Echipa a repurtat frumoase succese în turneele militare internaționale în fața selecționatelor armatelor turcă, spaniolă, franceză.

● Echipele ROMÂNIEI și MAROCULUI s-au întîlnit de două ori : la 30 septembrie 1962 la București (4—0 pentru România) și la 23 decembrie 1962 la Casablanca (3—1 pentru Maroc). Din lotul român actual, Ghergheli a jucat în ambele întîlniri.

După ultimul meci, echipa Marocului, împreună cu conducătorii federației, antrenorii și cîțiva (nelipsiți !) suporteri

CORESPONDENȚĂ SPECIALĂ DIN SAO PAULO

## SALDANHA ELOGIAZĂ OSPITALITATEA ȘI FOTBALUL ROMÂNESC

*După ce a terminat turneul său european,* Joao Saldanha, *selecționerul reprezentativei* Braziliei, *nu a venit direct acasă. El și-a prelungit călătoria prin țările*

*Americii Centrale, rămînînd bineînțeles, cea mai mare parte a timpului din această a doua parte a voiajului său, în* Mexic. *Acolo, tehnicianul brazilian a pus definitiv la punct programul selecționatei pe care o conduce, fixînd pînă în cele mai mici amănunte problemele de alimentație și cazare.*

*La reîntoarcere, în cadrul unui interviu televizat, reluat de toate releele braziliene, deci în fața a peste 25 milioane de telespectatori,* Joao Saldanha *a prezentat impresiile și concluziile turneului său. Interviul a durat o oră și jumătate și, printre invitații din manele studio din Rio de Janeiro se aflau personalități celebre ale fotbalului brazilian, în frunte cu* Pele și Tostao, *oameni de bază ai formației pentru* Mexic '70. *Comentatorul* Jorge Borja, *a invitat și pe asistenții din studio să pună întrebări lui* Saldanha.

*Probabil că pe cititorii români îi interesează în primul rînd impresiile privind vizita în* România. *La acest punct al interviului său,* Saldanha *a spus, în încheiere :* „Păstrez unele dintre cele mai frumoase amintiri din călătoria mea de la București. Pot spune cu siguranță că nicăieri n-am întîlnit căldura și efuziunea cu care am fost întîmpinat de gazdele române și în special de colegii ziariști de la București. Acolo a fost singurul loc unde m-am simțit ca acasă, în timpul meciului, pentru că am urmărit întîlnirea România—Portugalia de la masa presei, deci printre confrați, pentru că eu sînt și voi rămîne în primul rînd ziarist sportiv. Mi-au plăcut veselia și exuberanța publicului român, foarte asemănătoare cu ale spectatorului brazilian, mi-a plăcut în mod cu totul special cuplul de atacanți centrali ai echipei României, Dobrin și Dumitrache, care pot singuri să cîștige un meci. Îl remarc, de asemenea, pe fundașul Sătmăreanu".

*Făcînd o serie de observații generale asupra partidelor urmărite pe continentul european,* Saldanha *și-a exprimat opinia că, dintre reprezentativele urmărite, cea mai redutabilă i s-a părut aceea a* Republicii Federale a Germaniei *care „știe să se descurce foarte bine în teren".*

*Cea mai mare parte a interviului a fost consacrată unei comparații de actualitate între fotbalul sud-american și cel european. Selecționerul brazilian a repetat criticile sale la adresa jocului dur al echipelor de pe vechiul continent.* „Nu mai este vorba de un joc atletic, fizic, în cadrul legilor în vigoare, ci de un fotbal violent, periculos. Probabil că la finalele mondialelor din '70 vom asista la același tip de joc și trebuie să ne adaptăm. În orice caz, la violență, vom răspunde cu violență căci nu e greu de practicat jocul dur".

*Momentul „tare" al emisiunii l-a reprezentat întîlnirea actualului selecționer cu fostul selecționer,* Vicente Feola. *Ei au discutat îndelung asupra problemelor reprezentativei și, în final,* Feola *l-a complimentat pe* Saldanha *spunînd că el este foarte priceput în fotbal, are „ochi" și spirit critic. În finalul convorbirii televizate,* Saldanha *a declarat că, din acel moment, începe* „campania Mexico '70" *și că el nu va mai apare în cadrul unei emisiuni speciale, decît după turneul din mai—iunie, anul viitor, cînd, așa cum a afirmat,* „sper să pot comenta victoria Braziliei pentru a treia oară în întrecerea mondială și să vă pot prezenta, stimați telespectatori, ca pe un trofeu de preț definitiv intrat în posesia noastră, „Cupa Jules Rimet".

**PEDRO VILLA**

SCRISOARE DIN ITALIA

# A DOUA CARIERĂ A LUI BONIPERTI

E greu pentru marile cluburi italiene să-și formeze așa-numita „pepinieră" proprie. Aceasta, pentru că marile cluburi sînt din marile orașe (Roma, Milano, Torino, Florența, Bologna) acolo unde distracțiile extra-sportive sînt atît de numeroase, și atît de la îndemîna băieților tineri, încît puțini dintre ei renunță la tentațiile cotidiene, în favoarea asiduității necesare în antrenamentele din centrele de tineret.

Cu toate acestea, regula suferă și mici excepții. În cazul lui Juventus Torino, această excepție fulminantă a apărut la sfîrșitul anilor '40 — începutul anilor '50, cînd prin dispariția lui A.C. Torino de pe firmamentul fotbalistic al orașului (ca urmare a tragicului accident de aviație de la 4 mai 1949) steagul fotbalistic torinez a fost preluat de culorile „albnegre". Jucătorul „născut acasă" și care avea să facă epocă în viața lui Juventus, s-a chemat *Giampiero Boniperti*. Un nume care spune mult nu numai italienilor, ci oricărui iubitor al fotbalului de pe continent. Care e cartea lui de vizită ? Pe scurt : *444 de meciuri oficiale sub culorile lui „Juve", 38 sub culorile echipei naționale, 180 de goluri marcate.* Nu e de ajuns pentru ca Boniperti să rămînă în memoria celor virstnici și să fie un exemplu pentru cei tineri ?

Dar, dincolo de cifre, rămîne în memoria „tifosi"-lor stilul inegalabil al jucătorului care, atunci cînd avea balonul în picior, făcea isprăvi care smulgeau aplauzele nu numai ale suporterilor, ci și ale galeriei adverse. În perioada de aur a lui Juventus, din anii '50, Boniperti a făcut, împreună cu englezul *John Charles* și cu argentinianul *Omar Sivori*, cel mai formidabil trio de atac văzut vreodată în Italia. Glorie, bogăție, renume ; Boniperti avea totul, dar lipsea ceva în viața lui : un copil. După mulți ani, Rosa Maria, soția lui, i-a oferit ce-i lipsea pentru a întregi o viață plină de satisfacții. Avînd copilul mult dorit, Boniperti a decis să se retragă din fotbal. În acest moment, grație caracterului său, distincției sale, Boniperti cîștigă stima „dinastiei Agnelli", care ține în mînă puterea celei mai importante industrii automobilistice din Italia, „Fiat". De la întreprinderile „Fiat", Boniperti primește un servici de maximă importanță, iar astăzi este titularul unei industrii colaterale a acestei firme.

Poate toate cele povestite pînă acum sînt lucruri vechi. Dar acum vine noutatea : *Juventus*, străbătut de o criză tehnică profundă, din care nu se poate salva de cîțiva ani, *l-a rechemat pe căpitanul său de echipă de acum mai bine de 10 ani, încredințîndu-i conducerea sectorului tehnic al clubului !*

Lui Boniperti îi revine sarcina să redea lui „Juve" acea față și acea personalitate care i-au făcut, pe vremuri, faima. Este aproape aceeași sarcină care îi revenea lui Boniperti și cu ani în urmă, cu diferența că dacă atunci scena în care se producea era terenul de joc, acum ea este reprezentată de marginea terenului și de luxoasele săli ale sediu-

lui clubului torinez. După atîtea deziluzii, „tifosii", ca și toți italienii care se ocupă de fotbal, așteaptă să se repete miracolul. Cu ani în urmă, Boniperti purta pe „Juve" spre vîrful piramidei, ca jucător. Acum îi revine misiunea, nu mai puțin nobilă și aplaudabilă, de a readuce clubul din care a pornit ca băiețandru, pe culmi înalte, în calitate de conducător. Dar, nici o îndoială. Încă o dată, Boniperti va învinge. Pentru el, succesul e obișnuit.

CESARE TRENTINI

# Actualități din fotbalul sovietic

- PROPUNERI PENTRU FORMULA COMPETIȚIONALĂ 1970
- BOGAT PROGRAM DE TURNEE PESTE HOTARE

Presa de specialitate din **Uniunea Sovietică** dezbate, pe largi spații, problema formulei competiționale pe anul 1970. Există un proiect de program pentru anul viitor, prezentat de Federația unională. Din acest motiv, sezonul 1969 a avut un caracter tranzitoriu, urmînd ca cel din 1970 să reprezinte un sistem competițional definitiv. Care va fi acest sistem ?

Într-o largă anchetă inițiată de ziarul **„Sovietski Sport" din Moscova**, își expun părerile specialiști din domeniul fotbalului — antrenori, jucători, arbitri, conducători de cluburi — precum și un mare număr de iubitori ai acestui sport. Numeroasele sugestii vor conduce, după toate probabilitățile, la o serie de amendamente la proiectul prezentat de federație.

• Una dintre propunerile cele mai importante și mai frecvent întîlnite este aceea care cere instituirea unui turneu de baraj pentru intrarea în prima divizie. Cunoscutul fost internațional **Metreveli**, opiniază, astfel, pentru organizarea în mod permanent a acestei competiții menite să emită încă o judecată de valoare asupra oportunității retrogradării ultimelor clasate din prima divizie și a promovării învingătoarelor de serii din a doua divizie în primul campionat al U.R.S.S. Pentru sezonul 1970, spre exemplu, **Metreveli** socotește că la acest turneu ar trebui să ia parte ultimele patru clasate din categoria A, alături de trei formații (ocupantele locurilor 2 în clasamentele diviziei B) și de Lwow, formație tot de divizia B recomandată de excelenta performanță de a fi cucerit **Cupa U.R.S.S. „În felul acesta**, motivează **Metreveli** propunerea sa, **se va vedea care sînt formațiile cu adevărat apte să intre în rîndul echipelor de prima categorie"**. Jucătorul lui **Dinamo Tbilisi** este de părere ca **Spartak Ordjonikidze să aibă asigurată promovarea automată în divizia A deoarece ea a cîștigat turneul reunind pe cîștigătoarele celor patru serii din Divizia B.**

Noua participantă la cea mai importantă întrecere fotbalistică din Uniunea Sovietică se află la prima sa promovare în Divizia A. Ea beneficiază de o solidă și îndelungată experiență de campionat, deoarece face parte — fără întrerupere — din anul 1960 din competiția secundă. Evoluția sa este așteptată cu interes.

• În săptămînile acestea aproape toate echipele din prima categorie efectuează sau vor efectua turnee peste hotare. **S. K. Rostov** se află în **Congo** (Brazzaville), de unde va pleca în Congo (Kinshasa). Echipa de tineret a R.S.F.S.R. efectuează un turneu în Ghana. Zenit Leningrad a plecat pentru o serie de jocuri în Zambia. Pahtakor din Taşkent a contractat un turneu în Cuba. Nu peste mult timp selecționerul Kacialin va proceda la convocarea lotului reprezentativ. Și selecționabilii vor efectua un turneu de durată și la mare distanță. Ei vor evolua în mai multe țări ale Americii de Sud, unde partidele lor au fost și sînt așteptate cu mare interes. De altfel, trebuie precizat că echipele sovietice sînt angajate pentru turnee în **Brazilia, Uruguay, Argentina** și **Peru** și pentru următorii trei ani. În 1972, reprezentativa **Uniunii Sovietice** va fi prezentă la marele turneu de la **Rio de Janeiro.**

• Pregătirea pentru C.M. din Mexic este continuată și pe planul cercetărilor științifice. O serie dintre cei mai apreciați specialiști în problema adaptării la altitudine, care au însoțit delegația olimpică la întrecerile de anul trecut din **Mexic**, au fost atașați lotului reprezentativ. Ei vor face o serie de noi observații și cercetări chiar la **Ciudad de Mexico**, unde se va deplasa, pentru două jocuri, selecționata de tineret a U.R.S.S. Testul acesta va fi determinant în fixarea planului de pregătire al primei echipe, pentru lunile martie-mai 1970.

## Carnet extern

**FENOMENE FOTBALISTICE**

**Comentatorii sportivi iugoslavi subliniază faptul că în ultima vreme antrenorii din Iugoslavia sînt foarte solicitați peste hotare. Și așa în prezent activează la cluburi din diferite țări, din toate colțurile lumii, nenumărați tehnicieni din Iugoslavia. Fostul internațional Rajkov, devenit antrenor, își va inaugura activitatea de tehnician în Iran, la Teheran, unde a fost angajat ca antrenor al reprezentativei iraniene. Alte cereri au venit din diferite țări. Printre ele una din... Brazilia. Federația din această țară îl solicită pe Milan Miljanovici de la Steaua roșie Belgrad ca antrenor pentru echipa națională !**

**Desigur, numeroasele cereri de antrenori iugoslavi măgulesc conducerea fotbalului din țara vecină și în acest spirit este comentat faptul. Tehnicienii iugoslavi se bucură, așadar, de un bun renume peste hotare. Dar, comentatorii nu omit să releve acest fenomen curios : antrenorii sînt solicitați în străinătate ; în schimb, reprezentativa Iugoslaviei nu este calificată pentru C.M. 1970!**

**INTERPRETĂRI DIVERSE ȘI ÎN PATRIA REGULAMENTULUI...**

**Arbitrajul constituie o problemă stringentă pretutindeni, chiar și în Anglia, care — oricum — este patria fotbalului și a primului regulament de joc. Dovadă că recent, sesizîndu-se de modul total diferit, cu accentuată notă personală, în care sînt interpretate și aplicate regulile de joc și precizările lui „International Board", asociația arbitrilor englezi din cadrul federației a hotărît să treacă la o susținută acțiune pentru uniformizarea interpretărilor. În acest scop a desemnat din sînul său o comisie specială pentru a studia și propune mijloacele pentru atingerea acestui scop, de mare importanță pentru normala desfășurare a jocurilor și dezvoltarea fotbalului.**

**FOTBALUL JAPONEZ, PE DRUMUL PROFESIONISMULUI**

**Deși de dată recentă, fotbalul japonez cunoaște o mare dezvoltare și curînd va atinge un nivel tehnic care să-i permită confruntări cu țări în care acest sport are o veche tradiție. Comportarea naționalei la turneul olimpic din Mexic este un argument în această privință. Iată, însă, că în Japonia a început să se discute de profesionalizarea fotbalului. Dar japonezii, nu vor face acest pas pînă cînd nu vor avea asigurate condițiile prielnice și în primul rînd o creștere a numărului de spectatori la meciuri.**

**Pe bună dreptate. Fotbal, și încă profesionist, fără spectatori...**

**PROPUNEREA LUI SALDANHA**

**Se referă la modificarea distanței de la care să se execute loviturile de pedeapsă. Selecționerul echipei Braziliei a propus fixarea punctului la 14 m. Ca argumente, el aduce : 1. se acordă și portarului 20% șanse de a le apăra ; 2. arbitrii se vor decide mai ușor să acorde lovituri de pedeapsă. O experiență făcută în Brazilia (portar a fost internaționalul Felix) a dat următoarele rezultate : din 10 lovituri de pedeapsă executate de la 14 m, Pele și Tostao au transformat cîte 6, Rivelino 5, iar Gerson 4.**

**Propunere interesantă, dar... Mai este oare o sancțiune maximă pentru o infracțiune gravă, care poate împiedica chiar marcarea unui gol, mărirea distanței la 14 m, deci șanse sporite pentru portar ? Cît despre arbitri, sau teama lor de a acorda penaltiuri, ea se poate manifesta și în condițiile propuse de Saldanha... (p. g.)**

## DE ICI, DE COLO...

### ECOURI DUPĂ ELIMINAREA UNGARIEI

Absența Ungariei de pe lista finaliștilor campionatului mondial de fotbal, lucru neobișnuit în lumea fotbalului internațional, stîrnește vii comentarii nu numai în această țară, unde eliminarea a fost primită cu o vădită consternare, ci și peste hotare. Nu puțini comentatori se întreabă din nou dacă actualul criteriu de calificare pentru turneul final este cel mai just.

Un cunoscut tehnician maghiar, **RUDOLF ILLOVSZKI**, fost antrenor al naționalei, a făcut o declarație interesantă, publicată și, într-un fel, însușită de presa italiană, în care spune între altele : **„Regulamentul actual e antisportiv, pentru că Ungaria trebuie să cedeze în fața unei echipe pe care a întrecut-o în luptă directă, cu 3 puncte la 1 punct, diferență decurgînd din scorurile de 2—0 la Budapesta și 3—3 la Praga. Ar fi mult mai normal ca în caz de egalitate de puncte să conteze pentru calificare rezultatul direct renunțîndu-se la baraje".**

Illovszki apreciază însă că, indiferent de nemulțumirea provocată de această eliminare, **„lacunele fotbalului maghiar sînt macroscopice".** Și președintele federației din R. P. Ungară, **SANDOR BARCS** (în același timp vicepreședinte al U.E.F.A.) cere măsuri radicale de redresare a fotbalului din țara sa.

Arbitrul internațional **ZSOLT** cere și el o totală restructurare a fotbalului maghiar, făcînd o paralelă între eliminarea echipei naționale din C.M. și insuccesele lui Ferencvaros în C.C.E., M.T.K. în Cupa cupelor, ale echipei de juniori etc.

Unele personalități ale fotbalului maghiar sînt mai temperate. Bunăoară, fostul internațional **NANDOR HIDEGKUTI.** El a încercat să explice la televiziune înfrîngerea de la Marsilia prin foarte importantele absențe ale unor jucători ca Albert, Dunai II, Pancsics, Szücs, Kaposzta. Dar Hidegkuti nu părea nici el prea convins că aceste absențe sînt singurele motive — și după cum comentează R. Czegledy, corespondentul ziarului italian **„STADIO"** din Bologna — **„n-a reușit să-i convingă pe telespectatori".**

### LA MONACO, O NOUĂ MASĂ ROTUNDĂ

Este cunoscut succesul repurtat de organizarea primei mese rotunde a fotbalului, în martie 1967, la *Monaco*. Comitetul de organizare a acestei importante întîlniri, reunit de curînd la *Paris*, a hotărît ca a doua ediție a acestei veritabile mari sărbători a fotbalului să aibă loc anul viitor tot la *Monaco* în zilele de 11, 12 și 13 martie. Totodată au fost fixate și problemele principale care se vor discuta cu această ocazie. Acestea vor fi :

— Apărarea spiritului jocului și reprimarea actelor de violență (la acest capitol fiind angajată educarea și responsabilitatea în acest sens a conducătorilor de echipe, antrenorilor, jucătorilor, arbitrilor, presei etc.).

— Regulamentul de joc, arbitrajele, disciplina.

— Competiții (internaționale inter-cluburi și inter-țări mai ales).

— Fotbalul în societatea de astăzi și în cea de mîine.

În același timp se duc tratative pentru organizarea unui meci între două echipe de valoare (nedesemnate încă) în cursul căruia se vor experimenta diverse propuneri de modificări ale regulamentului de joc. Se scontează pe un mare succes propagandistic al acestei a doua mese rotunde de la *Monaco*, mai ales că și cele două organisme oficiale — *F.I.F.A.* și *U.E.F.A.* — vor acorda o importanță majoră acestei consfătuiri pentru care comisia de organizare va trimite invitații personajelor celor mai cunoscute din lumea fotbalului mondial (jucători, antrenori, arbitri, ziariști etc., etc.).

### FORMULA ARBITRAJULUI PERFECT : „3 C + 3 F"!

Organul oficial al forului internațional, **„F.I.F.A. NEWS"**, publică în ultimul său număr un amplu editorial care tratează problema jocului corect ; articolul apare ca urmare a polemicilor din ultimul timp dintre unele federații europene și sud-americane care se acuză reciproc de joc dur și violență. Federația internațională ia poziție în acest sens, făcînd următoarea precizare : **„E o mare diferență între confruntarea cu deplină folosire a forțelor fizice, între folosirea contactului fizic permis de regulament și jocul incorect, violent, care tinde să elimine adversarul din joc în urma unor răniri voluntare".** Mai departe, vrînd desigur să răspundă unor afirmații provenind din sursă sud-americană și care lasă să se înțeleagă că turneul final al C.M. din Mexic ar putea fi compromis din cauza echipelor europene, organul F.I.F.A. declară că **„violența în fotbal nu este numai un privilegiu al stilului european".**

Totodată, ca măsură de viitor, F.I.F.A. face cunoscut că arbitrii aleși pentru Mexic vor primi instrucțiuni precise de a sancționa cu asprime, din primul și pînă în ultimul minut de joc, pe jucătorii incorecți, fără a aștepta ca faulturile să se repete.

Arbitrii vor trebui să respecte formula **„3C + 3F"** lansată recent de sir Stanley Rous, ca un adevărat „crez" al arbitrilor.

Este vorba de cuvintele engleze : **FIRM** (ferm), **FEARLESS** (neînfricat), **FAIR** (corect) + **COURAGE** (curaj), **CONFIDENCE** (încredere), **CORRECTNESS** (exactitate, precizie), după care vor trebui să se conducă toți arbitrii delegați să conducă meciuri internaționale.

### EUSEBIO COMENTEAZĂ EȘECUL PORTUGALIEI

Revelația C.M ediția 1966 din *Anglia*, reprezentativa Portugaliei, va fi una din marile absente ale ediției din *Mexic*. Iată ce a declarat cu privire la această mare surpriză unul din jucătorii ei de bază, cunoscutul *Eusebio*, intervievat de un ziarist portughez : *„Portugalia, a treia la ediția din Anglia, va fi absentă în Mexico. Acest lucru ne-a mîhnit profund pe mine, ca și pe colegii mei din reprezentativă".*

Întrebat care au fost cauzele acestui insucces, „perla din Mozambic" a răspuns : *„Echipa Portugaliei versiunea 1969 este în mod cert mult inferioară celei din 1966. Atunci Benfica era echipa cea mai puternică și cea mai în formă din țară noastră. Ea furniza echipei naționale aproape întreg efectivul. În acest an conducerea tehnică a reprezentativei a avut în Benfica o echipă tipsită de formă și s-a îndreptat cu totul spre echipa momentului, Sporting Lisabona. În realitate, valorile tehnice ale celor două echipe ar fi trebuit să fie determinante în alcătuirea reprezentativei. Ignorîndu-se valoarea tehnică și punîndu-se accent pe forma de moment*

*s-au pus bazele eliminării noastre".*

— Cum se desfășoară procesul de reînnoire a jucătorilor de valoare în Portugalia ?

*„Cu foarte multă greutate".*

— De ce ?

*„Pentru că tinerilor jucători de astăzi, deși sînt printre cei mai buni în echipele lor, le lipsește acel spirit de unitate, de înțelegere, pentru a-i reda echipei naționale țării pe care a avut-o în anii trecuți".*

## TIMBRUL PELE

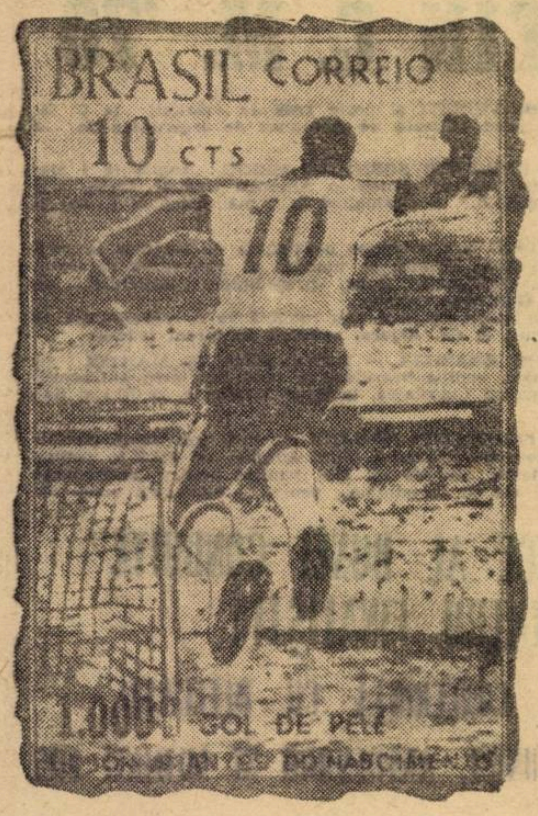


Așa cum s-a mai anunțat, cu ocazia celui de-al 1.000-lea gol înscris de **Pele** în **Brazilia** a fost emis un timbru special în două milioane de exemplare, care-l înfățișează pe celebrul jucător exultînd după înscrierea unui gol. Iată cum arată macheta după care a fost confecționat acest timbru.

## MĂSURI ASPRE ALE FEDERAȚIEI DIN VENEZUELA

Față de comportarea nesatisfăcătoare a reprezentativei țării în preliminariile C.M., federația din **Venezuela** a acționat cu cea mai mare severitate. Ea a suspendat o serie de jucători, care au făcut parte din echipa națională, pentru un total de peste 16 ani ! (Suspendările se referă în cea mai mare parte la participarea la meciurile internaționale). Jucătorii pedepsiți sînt următorii : **Luis Mendoza** 5 ani în meciuri internaționale și 15 zile în campionatul intern ; **Freddie Ellie** aceeași pedeapsă ; **Eddy Garcia** doi ani, **Carlos Chiqnichagna, Argenis Tortolero** și **Omar Colmenares** cîte un an suspendare și **Orlando Torres** șase luni. Unora dintre jucătorii suspendați li s-au aplicat și diverse amenzi.

După cum se arată în comunicatul federației venezueliene, măsurile arătate mai sus au fost luate ca urmare a unor „acte de indisciplină" !

# extern MAGAZIN extern

**● De curînd a murit într-un accident de automobil fostul internațional ungur** Laszlo Szekely **care mulți ani a activat ca antrenor în Italia, la cele mai cunoscute echipe.**

**● La numai două zile după ce a ieșit din închisoare, portarul lui** Estudiantes, Poletti, **s-a căsătorit cu o cunoscută actriță,** Hebe Conil Paz, **fiica avocatului care l-a apărat la procesul ce i-a fost intentat.**

**● Cu începere de la 1 ianuarie 1970 conducerea tehnică a echipei maghiare** Ferencvaros **va fi preluată de către Geza Kalocsay care urmează antrenorului Lakat, demisionat. Pînă acum Kalocsay s-a aflat la conducerea tehnică a echipei poloneze** Gornik Zabrze.

**● La 20 martie, anul viitor, la** Roma **va avea loc o reuniune a tuturor președinților de federații din** Europa **cu care ocazie se vor trage la sorți meciurile viitoarei ediții a campionatului Europei pe națiuni.**

**●** Charles Gérard **— realizatorul filmului vieții regretatului boxer** Marcel Cerdan-senior **a început lucrările pentru transpunerea pe ecran a vieții unui alt celebru sportiv francez,** Albert Batteux, **actualul antrenor al echipei campioane** St. Etienne.

**● Zilele trecute cunoscutul internațional vest-german** Franz Beckenbauer **a semnat un nou contract pînă în anul 1972 cu actualul său club,** Bayern München, **punînd astfel capăt zvonurilor după care el ar fi urmat ca la sfîrșitul actualului sezon să treacă la** Hertha B.S.C.

**● Un record greu de depășit a stabilit reprezentativa de fotbal a** Australiei. **Pentru a disputa meciurile turneului preliminar al C.M. de la** Seul, Lourenço Marques **și** Tel Aviv, **jucătorii acestei echipe au trebuit să călătorească peste 72 000 km !**

**●** Helenio Herrera **despre** Pele : „Brazilianul este cel mai mare fotbalist de astăzi. După părerea mea însă, Di Ștefano a fost un jucător mai complet decît el".

**● Nici un fotograf nu va mai avea acces pe terenul echipei** Catanzaro **din** Italia **după ce terenul acesteia a fost suspendat pe patru etape ca urmare a dezordinilor provocate la sfîrșitul unui meci de campionat. Președintele clubului a luat această hotărîre deoarece consideră că documentele fotografice realizate la meciul cu pricina au fost hotărîtoare în stabilirea pedepsei. (! ?)**

**● În echipa italiană** Napoli **joacă doi frați,** Salvatore **și** Antonio Albano, **primul în echipa întîia, cel de-al doilea la tineret. Coincidența a făcut ca, în urmă cu trei săptămîni, cei doi (deși disputau meciuri pe stadioane și cu adversari diferiți — primul împotriva lui** Milan, **celălalt contra** Perugiei) **— să fie eliminați și coincidența mergînd mai departe, amîndoi la începutul reprizei secunde ! Tristă zi pentru frații** Albano !

## BALONUL ROTUND ÎN PREGĂTIREA... SCHIORULUI !

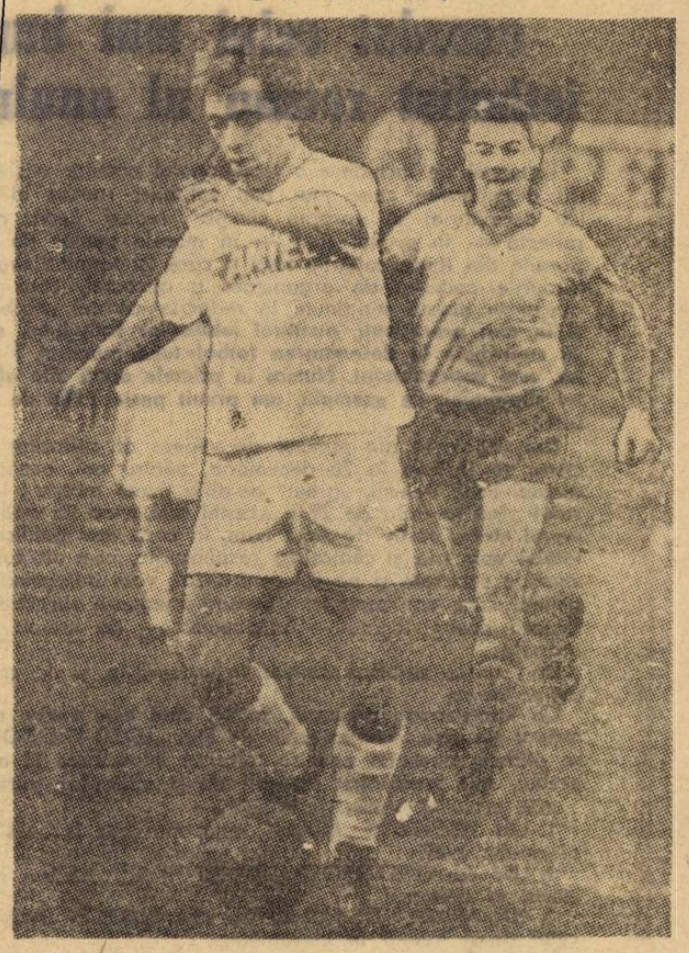

Binecunoscutul schior **Karl Schranz** folosește sporturile complimentare pentru buna sa pregătire, mai ales în lunile în care schiurile nu ...alunecă. Printre ele figurează și fotbalul, care — de altfel — reprezintă totuși o pasiune pentru el. Îl vedeți, doar, în fotografie (pe primul plan) participînd la un joc amical. Dar nu numai **Schranz** folosește fotbalul, ci și alți colegi din sporturile de iarnă, ceea ce dovedește și pasiune, dar și prețuire ca mijloc de pregătire fizică.

## ELEFANȚI ÎN SPRIJINUL ...FOTBALULUI !

Deși, în general, numărul spectatorilor la meciurile de fotbal este în creștere în *Anglia*, totuși conducerile cluburilor — de diferite categorii — nu mai' știu la ce mijloace să recurgă pentru a atrage și mai mulți spectatori. Clubul *Charlton* din *Chessington* a avut originala idee de a organiza pe teren o paradă a... elefanților și cămilelor de la grădina zoologică locală. Și, cum vedeți din fotografie, n-au lipsit scenele delicioase : un elefant care se pregătește să lovească mingea cu trompa, sub privirile curioase ale unui paznic...

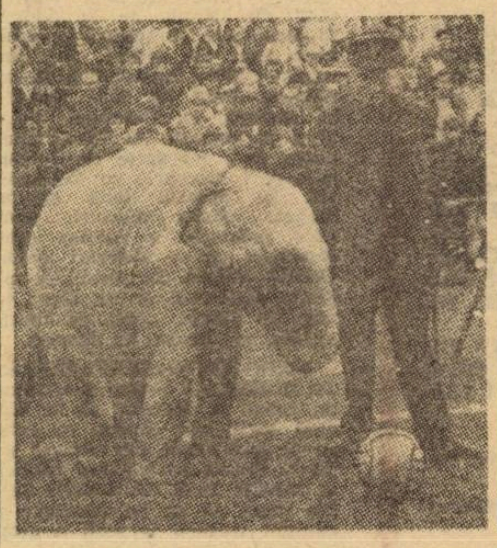

## UNUL DIN „MARII ABSENȚI"

La Marsilia, în meciul cu reprezentativa **Cehoslovaciei**, echipa **Ungariei** a resimțit mai mult ca oricînd lipsa coordonatorului și realizatorului său **ALBERT.** „Marele absent", se știe, a fost vreme îndelungată indisponibil în urma unui accident suferit în partida cu **Danemarca** din preliminariile C.M. În prezent, el și-a reluat antrenamentele, dar încă nu poate fi vorba de o reintrare pe gazon. În schimb, fără obișnuitele obligații față de club și lotul reprezentativ, are tot timpul să fie mai mult în mijlocul familiei. Ceea ce și face, cum se vede din fotografie.

**● Tradiționalul turneu pentru juniori și tineret de la** Viareggio, **care se va desfășura de la 30 ianuarie — 13 februarie 1970, se va bucura la această ediție și de participarea unei echipe de peste ocean și anume** Bocca Juniors.

**● În urma reclamației prezentate de federația** Luxemburgului, **F.I.F.A. a hotărît ca toți jucătorii acestei țări, care activează la echipe străine (în special franceze și belgiene) să fie de cel puțin șase ori pe an la dispoziția reprezentativei naționale. Reclamația a fost depusă în urma refuzului conducerii echipelor din care fac parte jucătorii în cauză de a-i pune la dispoziția federației luxemburgheze în meciurile interțări.**

**● Fostul internațional iugoslav** Bernard Vukas **este noul director tehnic al echipei** F. C. Zagreb.

**● Într-un alt referendum organizat de săptămînalul napolitan „Lo Sport del Mezzogiorno", și la care au participat 163 ziariști,** Giuseppe Meazza **a fost desemnat cel mai mare jucător italian al tuturor timpurilor. El a declarat că, după părerea sa, cei mai buni jucători pe perioade au fost :** Rosetta **și** Orsi **pentru anii '30,** Piola **și** Maroso **pentru anii '40 și** Rivera **pentru perioada în curs.**

**●** Dragan Gealci, **extremul stînga al echipei** Steaua roșie Belgrad, **și al echipei reprezentative, a fost ales „sportivul anului în Iugoslavia", în urma unui referendum organizat de ziarul „Politika". Pe locul secund a fost desemnat gimnastul** Miroslav Cerar.

## CUVINTE ÎNCRUCIȘATE

# DUPĂ SEZON

ORIZONTAL : 1) Metalul..., campioană de toamnă la „C". — ... Tătaru, golgeter al campionatului. 2) Liderul de toamnă... — ... și o performeră a lor (2—0 la Constanța, 8—0 la București). 3) Și-a dus „minerii" pe unul din locurile fruntașe ale clasamentului — Oraș din „C". la egalitate de puncte cu liderul la sfîrșitul turului. 4) De-a stînga și de-a dreapta porților — Adjectiv al jucătorilor de clasă (pl). 5) Repetat la corner! — Calificată pentru Mexic. 6) Înlocuitor al lui Coman — Portarul echipei Rangers, prezent nu de mult și la București. 7) Infinitiv ... la picior — Învinsa echipei Marek în etapa a XIII-a a campionatului bulgar. 8) În tunel ! — Portar al campioanei de toamnă la „B", seria I-a — 1—0. 9) A knock-out-at în C.C.E. pe U.T.A și St. Etienne — A salvat cîndva... Roma. 10) „Picăturile" eșecului nemeritat — ... Ionescu, extremă... în extremis la Petrolul (Etapa a XIV-a). 11) Terenuri ca Marsilia, de pildă, locul celei de-a treia partide dintre Cehoslovacia și Ungaria — Localitate din „C". loc. 13 la sfîrșitul turului. 12) A punctat pentru Roma, în victoria asupra lui Inter din etapa a IV-a a campionatului italian — Oraș pe primul loc la „B", la jumătatea campionatului.

VERTICAL : 1) Campioană de toamnă la „B", seria I — „...studențesc" (abr.). 2) Arbitru bucureștean, tușier la Constanța în etapa a XII-a — „Mașini...", echipă pe locul 15 la „C". 3) Semi-oportună ! — Elevii lui Valentin Stănescu 4) Urmărită la... interceptie — Echipă bucureșteană (Promoție, seria I-a), clasată pe primele locuri. 5) Ene Daniel — A marcat spre sfîrșitul campionatului o oarecare revenire de formă — ...Contardo. 6) Eliminată în preliminarii, se consolează cu organizarea unui turneu al ...necalificatelor pentru Mexic — Textilă. 7) Jucător la A.S.A. Sibiu — Învinsă la Ajaccio în etapa a XIV-a a campionatului francez. 8) Tîrg — Cutiuță. 9) Nelipsit în deplasare — Dorin Barbu. 10) Altă echipă bucureșteană din categoria Promoție (s. I-a), plasată la mijlocul clasamentului — Cupiu central la Steaua ! — Pircălab, între amici. 11) Jucător la Napoli — Avantaj. 12) Sediul lui Lupulescu — Portar al echipei Autobuzul București.

G. C.

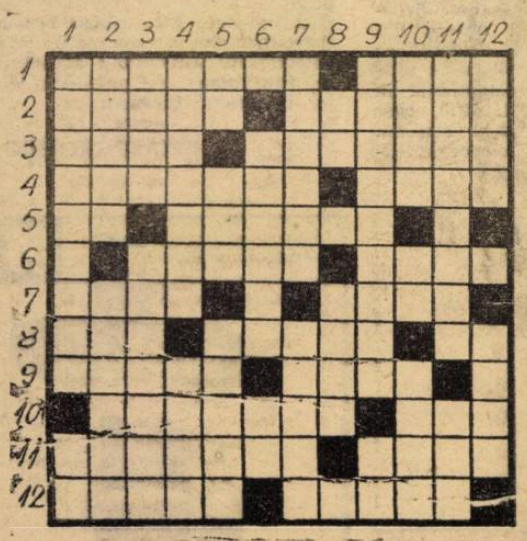

**DEZLEGAREA CAREULUI DIN Nr. 185**

ORIZONTAL : 1) Dacia — C.F.R. — S.U.T. 2) Unirea — Lupeni. 3) Număr — Colorom. 4) Ale — Apărări — P. 5) Rană — Oli — Ticu. 6) E — Turda — Pi — Of. 7) Ajura — Nae — Imi. 8) Aiură — Slabe. 9) S.N. — Laromet — Rd. 10) O — S — Uca — Raite. 11) Metalurgistul. 12) Edec — Dean — Olt. 13) Sirena — Baiș — A.

## GOLAVERAJ 1 : 82 !

**O echipă engleză de amatori — Bowater din orașul Gillingham — comitatul Kent, deține un record absolut : după numai cinci jocuri disputate în campionat, este „beneficiara" unui golaveraj unic : 1 : 82.**

**Primul meci din actualul campionat a fost un adevărat dezastru : înfrîngere cu 0—21. Următoarele două n-au fost nici ele mai sărace : înfrîngeri cu 0—15 și, respectiv, 0—18. După această a treia înfrîngere, jucătorii echipei respective, fără să se descurajeze, și-au intensificat pregătirile dar rezultatele au fost aceleași : 0—16. În sfîrșit, al cincilea meci a însemnat și primul „succes" : înfrîngere cu „numai" 1—12.**

**După această „suită" negativă, conducătorul echipei,** Alan Pilbeam, **a declarat : „Am pierdut cîteva meciuri dar nu ne-am pierdut curajul. Sîntem capabili de mai mult, dar ne trebuie un antrenor bun". Sic !**


**FOTBAL**

REVISTĂ SĂPTĂMÎNALĂ

Redacția și ad-ția : București, Bd. Mărăști 26, sectorul I, telefon 17.55.18



COLEGIUL DE REDACȚIE

**Constantin Chiriță, Ștefan Covaci, Gh. Dumitrescu, Pavel Marcu, Aurel C. Neagu** (redactor șef), **Angelo Niculescu, Andrei Rădulescu, Dumitru Tomescu, Stelian Trandafirescu** (redactor-șef adjunct), **Radu Urziceanu** (secretar general de redacție), **Emerich Vogl, Ion Voica, Ion Voinescu.**

Prezentarea grafică **Liviu Bobocea**

# CUI ÎI VA REVENI TROFEUL „FOTBAL '69“

## acordat celui mai bun fotbalist român al anului ?

Termenul de închidere a tradiționalei noastre anchete pentru desemnarea celui mai bun fotbalist român al anului (20 decembrie) se apropie cu pași repezi. Lucru care se reflectă — în primul rînd — în marele număr de scrisori pornite din toate colțurile țării și care își termină drumul pe birourile comisiei de organizare a anchetei, care funcționează în aceste săptămîni la redacția revistei „Fotbal”. **Ca și în anii precedenți, numărul iubitorilor fotbalului, care țin să contribuie la desemnarea fotbalistului numărul 1 al anului, este impresionant. Numai în primele două zile ale acestei săptămîni, de exemplu, am primit peste 1 000 de răspunsuri !**

Dar, dacă — din punctul de vedere al cititorilor — ancheta se încheie la 20 decembrie, pentru noi, organizatorii acestei largi acțiuni, „greul” de-abia acum începe ! În intervalul pînă la data de 29 a acestei luni (cînd va apărea numărul nostru festiv de Anul Nou, în care vom publica rezultatele) vom tria și centraliza răspunsurile, vom alcătui clasamentele separate și pe cel centralizat, vom întreprinde unele acțiuni care vor constitui (sperăm) frumoase surprize pentru cititorii noștri, legate — bineînțeles — de marea noastră anchetă.

Dar, unele surprize sîntem în măsură a vi le comunica de pe acum.

**Ca întotdeauna prezentă, atunci cînd este vorba de mari acțiuni sportive, Administrația de Stat „LOTO-PRONOSPORT” se alătură anchetei noastre, oferind importante și atractive premii, atît jucătorilor laureați cît și cititorilor participanți.**

Iată premiile oferite fotbaliștilor :

1. UN TELEVIZOR „MIRAJ”, celui mai bun fotbalist român al anului 1969 ;
2. UN MAGNETOFON „SONET B 41”, pentru jucătorul clasat al doilea ;
3. UN APARAT DE RADIO CU TRANZISTORI „ALBATROS”, celui de-al treilea în clasament.

Bineînțeles, aceste premii sînt suplimentare, ele înmînîndu-se **pe lîngă cupele de onoare oferite de revistă.** Cel mai bun jucător al anului va primi „TROFEUL FOTBAL '69”, o mare cupă de cristal de Boemia, iar următorii doi clasați frumoase cupe de cristal, de dimensiuni ceva mai mici, veritabile obiecte de artă.

**Loto-Pronosport a pregătit însă plăcute surprize și pentru cititorii revistei noastre :** ZECE MINGI DE FOTBAL, PURTÎND AUTOGRAFELE COMPONENȚILOR ECHIPEI DE FOTBAL A ROMÂNIEI, calificată pentru turneul final al Campionatului Mondial.

Ca și premiile oferite de noi (**abonamente gratuite pe timp de un an la revista „Fotbal”**), aceste mingi vor fi atribuite participanților la anchetă care vor indica pe buletinele lor ordinea finală exactă a primilor 5 clasați în anchetă. În cazul cînd numărul celor ce au înscrisă pe cupoanele lor de participare ordinea exactă, va fi mai mare de 10, premiile vor fi atribuite **prin tragere la sorți.**

Peste cîteva zile, cupele de cristal oferite de revistă, ca și premiile în obiecte, vor putea fi admirate **în cadrul unei vitrine festive, amenajate de A. S. Loto-Pronosport la sediul uneia din agențiile sale centrale din Capitală.** În numărul viitor al revistei, vom anunța care agenție a fost desemnată pentru a găzdui vitrina anchetei **„Cel mai bun fotbalist român al anului 1969”.**

Așadar, stimați cititori, ancheta noastră se apropie de sfîrșit. Cu numărul de azi al revistei, încetăm publicarea cupoanelor de participare. Cel pe care-l găsiți în această pagină trebuie completat și expediat cel mai tîrziu la 20 decembrie (data poștei) pentru a conta la desemnarea jucătorului numărul 1 al anului și a concura la distribuirea mingilor de fotbal cu autografe și a abonamentelor gratuite.

**IN MOD EXCEPȚIONAL ÎNSĂ, LA CEREREA A NUMEROȘI CITITORI (CARE NE-AU SCRIS CĂ ÎN ORAȘELE LOR REVISTA SE EPUIZEAZĂ FOARTE REPEDE ȘI N-O POT GĂSI PENTRU A DECUPA CUPOANELE DE PARTICIPARE), COMISIA DE ORGANIZARE A DECIS CA ÎN ACESTE ULTIME ZILE SĂ PRIMEASCĂ ȘI BULETINE DE VOT NEÎNSOȚITE DE CUPON.**

**CU CONDIȚIA ÎNSĂ CA CITITORII CARE VOR UZA DE ACEST PROCEDEU SĂ TRIMITĂ CÎTE UN SINGUR BULETIN ÎNTR-UN PLIC SAU PE O CARTE POȘTALĂ ȘI TOT NUMAI PÎNĂ LA 20 DECEMBRIE A.C.**

Și, nu uitați !

**Rezultatele complete ale anchetei, în numărul festiv de Anul Nou al revistei „Fotbal” !**

**Acest număr, care apare LUNI 29 DECEMBRIE, vă rezervă și alte surprize.**

### CUPON DE PARTICIPARE

**TROFEUL „FOTBAL '69”**
**acordat celui mai bun fotbalist român al anului**

1. . . . . .
2. . . . . .
3. . . . . .
4. . . . . .
5. . . . . .

Numele : . . . . .

Adresa : . . . . .

. . . . . .

. . . . . .

Acest cupon, completat citeț, se trimite pe adresa : **Revista Fotbal, bd. Mărăști nr. 26, sectorul 1, București,** pînă la data de 20 decembrie a.c.

Se va menționa pe plic **„Pentru anchetă”.**

Cititorii care vor indica ordinea finală exactă a primilor cinci, așa cum va reieși din anchetă, **vor primi premii.**

# MODIFICĂRI ÎN PROGRAMUL TURNEULUI U. E. F. A.

În programul preliminariilor Turneului Internațional de Juniori U.E.F.A. s-au produs cîteva modificări, în urma unor retrageri din competiție. Astfel, **Malta** și **Austria** (aceasta din urmă din motive financiare) au comunicat la U.E.F.A. că nu se prezintă la jocurile preliminare. În această situație, forul european a fost nevoit să facă unele modificări. În primul rînd, în grupa a doua a preliminariilor (Grecia — Turcia — Malta) au rămas doar două echipe (Grecia și Turcia) care vor lupta pentru un loc în turneul final. În locul Austriei, în grupa a IV-a a preliminariilor a fost introdusă Irlanda din grupa a VI-a, alături de Anglia și Țara Galilor. Prin această ultimă modificare, R. D. Germană — care urma să joace în preliminarii cu Irlanda — s-a calificat direct pentru turneul final (în grupa D, din care vor face parte **Belgia, România** sau **U.R.S.S.** sau **Polonia** și **Grecia** sau **Turcia**).

# CURS U.E.F.A. PENTRU ANTRENORII JUNIORILOR

Înaintea fazei finale a Turneului internațional de juniori U.E.F.A. **(Scoția, 16—25 mai 1970)**, forul european va organiza între 11 și 14 mai un curs la care vor fi invitați antrenorii echipelor naționale de juniori. Cursul va avea loc în localitatea scoțiană Largs. Din partea federației române va participa, probabil, antrenorul **Gh. Ola.**

# RETURUL MECIULUI DINAMO BACĂU — KILMARNOCK

*Azi, miercuri, la Kilmarnock se dispută prima manșă a meciului DINAMO BACĂU — KILMARNOCK, din cadrul optimilor „Cupei europene a tîrgurilor”. Returul acestei întîlniri va avea loc la 13 sau 14 ianuarie la Bacău. Data exactă urmează să fie stabilită cu prilejul meciului de astăzi.*

# BULETIN C. M. '70

● APROAPE 30 000 TURIȘTI și peste 2 000 de ziariști la C. M. Aceasta este ultima știre difuzată de comitetul de organizare de la Ciudad de Mexico.

● ANUNȚAREA PRIMELOR SOSIRI ÎN MEXIC : Anglia la 4 mai (dar va pleca imediat într-un turneu în America Latină), Italia la 5 mai, Brazilia la 6 mai, R.F. a Germaniei la 7 mai, Peru la 8 mai și Belgia la 18 mai.

● 1 200 DE INVITAȚI la festivitatea ocazionată de tragerea la sorți a grupelor turneului final. Printre ei, membri ai guvernului mexican, președintele F.I.F.A., sir **Stanley Rous,** președintele comitetului de organizare mexican, **Guillermo Canedo.**

După cum sîntem informați, federația română va fi reprezentată de **I. Balaș,** vicepreședinte, și **Gr. Arjoca,** membru în biroul federal.

● DOUĂ MECIURI BRAZILIA — IUGOSLAVIA ÎN MARTIE. În cadrul pregătirilor sale, echipa braziliană a perfectat, prin antrenorul Saldanha, două jocuri cu Iugoslavia, la 22 și 25 martie, la Rio și Sao Paulo.

● **PE ADRESA FEDERAȚIEI ROMÂNE** au sosit trei mingi de fotbal ADIDAS, de fabricație franceză, tipul aprobat de F.I.F.A. pentru turneul final din Mexic. Mingile au fost trimise pentru acomodarea jucătorilor noștri cu ele, și, bineînțeles, pentru o eventuală comandă.

# UN „CODICE AL BUNEI CONDUITE” PENTRU FINALIȘTI !

## ...ȘI O CONFERINȚĂ CU DELEGAȚII, COMISARII TEHNICI, ANTRENORII ȘI MEDICII LOR

Frecventele acte de indisciplină înregistrate la o serie de jocuri internaționale din ultima vreme, pe de o parte, iar pe de alta grija Federației Internaționale de Fotbal Asociație (F.I.F.A.) de a asigura turneului final C. M. din Mexic o desfășurare normală și în limitele fair-play-ului, au determinat o serie de măsuri preventive. Recent, F.I.F.A. a trecut la noi acțiuni în această privință. **Printre ele se înscrie apariția în buletinul său oficial, „F.I.F.A. News”, a unui fel de „codice al bunei conduite” pentru cele 16 echipe finaliste.**

În același buletin, forul internațional anunță că ÎN SCURT TIMP VA ORGANIZA O „CONFERINȚĂ LA ÎNALT NIVEL” A „CUPEI JULES RIMET”, CU PARTICIPAREA DELEGAȚILOR, COMISARILOR TEHNICI, ANTRENORILOR ȘI MEDICILOR FINALIȘTILOR. Scopul acestei importante reuniuni este de a atrage atenția tuturor factorilor importanți asupra muncii de educație pe care trebuie s-o ducă cu jucătorii pentru a asigura turneului final o desfășurare sportivă.

**„Este sarcina președinților și a comisarilor tehnici** a spus sir **Stanley Rous,** președintele F.I.F.A. — **de a explica jucătorilor ceea ce regulile de joc permit sau nu... Comportarea tuturor echipelor este condiționată mult de instrucțiunile date de comisarul tehnic și de antrenor... Arbitrii nu trebuie să se gîndească să educe ei jucătorii, ci numai să-i judece.**

# CORESPONDENȚII NOȘTRI DE PESTE HOTARE TRANSMIT :

## DIN ZÜRICH

DIDI ȘI ÎNCEPE PREGĂTIRILE. Antrenorul echipei Perului, brazilianul **Didi,** va începe pregătirile pentru turneul final al C.M. din Mexic de la data de 23 decembrie. În această zi, echipa peruviană va întîlni, la Lima, reprezentativa Iugoslaviei. În continuare, Peru va mai juca : la 21 ianuarie cu Botafogo Rio, la 24 și 27 ianuarie cu Ujpest Budapesta, la 1 februarie cu Bulgaria, la 4 și 7 februarie cu Cehoslovacia. **În această lună va mai dispută cîteva meciuri, pentru care federația a invitat echipa României și a clubului polonez Gornik Zabrze.** În planul de pregătire figurează și un scurt turneu în Mexic, apoi, în martie-aprilie, un turneu în Europa.

MAROCUL NU SE VA PREZENTA ÎN MEXIC? Federația marocană de fotbal a anunțat că în cazul cînd sorții vor decide ca echipa sa să facă parte din aceeași grupă cu Israel, nu va mai participa la turneul final. O hotărîre se va lua după ce se va cunoaște rezultatul tragerii la sorți a grupelor, deci după 10 ianuarie.

PRIMUL SUCCES AL LUI DI STEFANO. Campionatul Argentinei s-a încheiat cu victoria clubului Boca Juniors, al cărui antrenor este faimosul Di Stefano, angajat acum un an. **„Este cea mai frumoasă zi din viața mea** — a declarat Di Stefano în momentul cuceririi titlului. **Victoria aceasta înseamnă că-mi pot continua cariera de jucător ca antrenor”.** Succesul lui Di Stefano este cu atît mai mare, cu cît atunci cînd a preluat echipa, clubul se afla în criză, în mari dificultăți.

PROTEST AL FEDERAȚIEI MEXICANE. El s-a produs pe marginea turneului proiectat de forul grec, cu participarea echipelor eliminate din campionatul mondial. În protestul său, federația mexicană subliniază că acest turneu concurează jocurile din Mexic. În fond, însă, acest turneu — dacă va avea loc — este proiectat pentru după desfășurarea campionatului mondial și, deci, nu l-ar putea concura.

**MARIO WIDMER**

## DIN BOLOGNA

JOCK STEIN ÎN ITALIA. Meciul **Fiorentina — Roma** l-a avut ca observator atent și... deosebit de interesat, pe **Jock Stein,** directorul tehnic al clubului **Celtic Glasgow.** Tehnicianul scoțian a urmărit evoluția jucătorilor de la **Fiorentina** pe care echipa sa îi va întîlni în cadrul **„Cupei campionilor europeni”. Jock Stein** a declarat, după meci, că **Fiorentina** reprezintă un tip aparte în grupul echipelor italiene. **„Poate nu este așa de forte, de convinsă în apărare, dar în atac mi se pare mult mai diversă, mai rafinată de cît celebrele sale predecesoare în «Cupa campionilor europeni», A.C. Milan și Internazionale”.**

STADIONUL AZTECA — NICI UN LOC LIBER PENTRU MONDIALE ! **Ricardo Medrano,** directorul marelui stadion **Azteca** din **Ciudad de Mexico,** a declarat că în ziua de 13 decembrie, s-au vîndut ultimele bilete disponibile la meciurile pentru C.M. 1970, care se vor disputa pe acel stadion. **Medrano** a declarat că organizatorii țin ca fiecare întîlnire să se desfășoare în condiții optime. Atît pentru spectatori, cît și pentru presă, radio și televiziune există posibilități de vizionare, de informare și de desfășurare a lucrului **„cum nu se întîlnesc pe alt stadion”** a declarat **Medrano.**

DOUĂ MECIURI DE MARE ATRACȚIE. S-a semnat acordul între federațiile din **Buenos Aires** și **Rio de Janeiro** pentru două partide, **Argentina — Brazilia.** Ele vor avea loc la 4 și 8 mai și se vor desfășura pe stadioane braziliene. Prima la **Porto Allegre,** a doua la **Rio de Janeiro.**

CINESINHO — PARTIDA nr. 200 ÎN CAMPIONATUL ITALIAN. În etapa de campionat de duminică, brazilianul **Cinesinho** a disputat al 200-lea meci în campionatul italian. El a jucat cea mai mare parte a acestor întîlniri sub culorile lui **Juventus ;** actualmente, **Cinesinho** face parte din echipa **Lanerossi Vicenza.**

**CESARE TRENTINI**

## PRONOSPORT

| | |
|---|---|
| 1. Bari — Cagliari | X |
| 2. Bologna — Torino | 1 |
| 3. Juventus — Lazio | 1 |
| 4. Lanerossi — Brescia | 1 |
| 5. Milan — Fiorentina | 1 |
| 6. Napoli — Inter | 1 |
| 7. Roma — Palermo | 1 |
| 8. Verona — Sampdoria | 1 |
| 9. Cesena — Catania | 2 |
| 10. Como — Reggiana | 1 |
| 11. Livorno — Mantova | X |
| 12. Modena — Pisa | 1 |
| 13. Reggina — Varese. | 1 |

Abonați — vă pentru anul 1970 la revista FOTBAL

Redacția și administrația : bd. Mărăști nr. 26, București. Tiparul : I. P. Informația : str. Brezoianu 23—25

PROLETARI DIN TOATE ȚĂRILE, UNIȚI-VĂ!

# FOTBAL

REVISTĂ SĂPTĂMÎNALĂ
ANUL IV ● MIERCURI 24 DECEMBRIE 1969
12 PAGINI ● 2 LEI

187

## PROIECTUL ITINERARIULUI ÎN AMERICA DE SUD

### DE LA 20 IANUARIE LA 22 FEBRUARIE 1970, CU PARTICIPAREA LA UN MARE TURNEU LA RIO DE JANEIRO

*Citiți în pag. 3 amănunte în interviul acordat în exclusivitate revistei noastre de impresarul E. Zaccour*

## „TRICOLORII" DIN NOU ÎMPREUNĂ

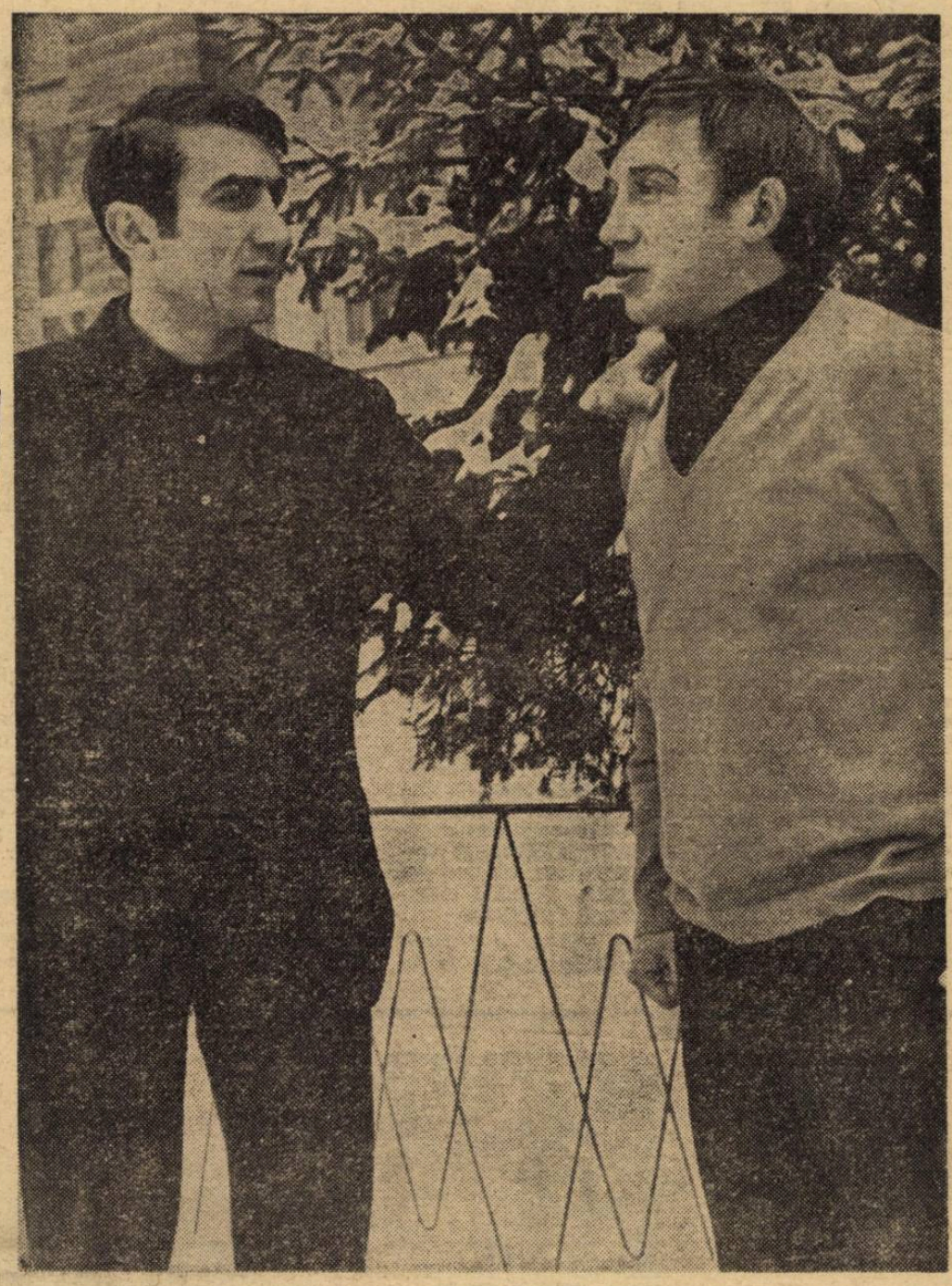

### TÎNĂRUL BOTH PRIMIT CU CĂLDURĂ ÎN LOT

La începutul acestei săptămîni, lotul reprezentativ a fost reunit în vederea începerii pregătirilor pentru turneul de iarnă. Cu acest prilej, printre alții, a fost convocat și un tînăr jucător din Divizia B, GAVRILĂ BOTH, de la Olimpia Satu Mare. El a fost primit cu căldură de ceilalți componenți ai lotului. Iată-l împreună cu unul din mai vîrstnicii echipei naționale, BUJOR HÂLMĂGEANU

Foto : S. BRAȘOVEANU

Numărul scrisorilor de răspuns la ancheta noastră a crescut vertiginos în aceste ultime zile.

Fotografia de mai sus este edificatoare. Poștașului nostru nu i-a mai fost suficientă obișnuita geantă de piele, pentru a ne aduce scrisorile la redacție, și a trebuit să recurgă la un sac voluminos! La începutul acestei săptămîni, „nea Neghină" a avut într-adevăr zile „grele"...

## Peste 10000 de cititori participă la ancheta noastră

### PENTRU DESEMNAREA CELUI MAI BUN FOTBALIST ROMÂN AL ANULUI

**Înmînarea „TROFEULUI FOTBAL '69" și a celorlalte cupe de cristal oferite de noi laureaților anchetei, ca și a premiilor oferite de A. S. LOTO-PRONOSPORT, se va face luni 29 decembrie, la ora 18, în cadrul unei festivități care va avea loc la București, în sala din strada Doamnei nr. 2.**

**CUI ÎI VA REVENI „TROFEUL FOTBAL '69"?**

Răspunsul la această întrebare, ca și rezultatele detaliate ale amplei noastre anchete, în numărul viitor al revistei „FOTBAL", care apare luni 29 decembrie!

# „TROFEUL FOTBAL '69" acordat celui mai bun jucător român al anului

- **PESTE 10 000 DE BULETINE DE VOT AU FOST PÎNĂ ACUM ÎNREGISTRATE**
- **PREMIILE NOASTRE ȘI ALE A.S. LOTO-PRONOSPORT EXPUSE ÎNTR-O VITRINĂ SPECIALĂ**
- **REZULTATELE ANCHETEI, ÎN NUMĂRUL NOSTRU FESTIV DE ANUL NOU**

Ultimele plicuri cuprinzînd răspunsuri la ancheta noastră pentru desemnarea celui mai bun fotbalist român al anului sosesc în aceste zile pe birourile comisiei de organizare. Ele poartă (ca dată a poștei) 20 decembrie și vin să întregească imaginea pe care de pe acum ne-am putut-o forma asupra configurației finale a clasamentului acestei a patra ediții a Trofeului FOTBAL. Evident, nu putem face publice niște rezultate încă parțiale, pentru că lupta pentru locurile fruntașe este încă foarte strînsă și s-ar putea ca ultimele sute de buletine care mai sînt de înregistrat să „întoarcă" ordinea actuală. De aceea, lăsăm cititorilor noștri surpriza (și plăcerea) de a avea în față clasamentul anului 1969 în numărul nostru viitor (luni 29 decembrie). În acest număr festiv, veți găsi în paginile de mijloc, ca de obicei, rezultatele definitive ale anchetei, ca și — pentru documentare — clasamentele separate ale celor 4 criterii.

Profităm de această ultimă săptămînă de răgaz înainte de publicarea rezultatelor, pentru a reaminti cititorilor noștri procedeul după care va fi proclamat fotbalistul numărul 1 al anului care se încheie.

Un prim clasament se va alcătui **pe baza notelor acordate în anul 1969,** clasament în care fiecare jucător primește o medie pe baza notelor ce i s-au acordat în revista noastră în sezonul de primăvară și cel de toamnă, în meciurile de Divizia A. Cu titlu pur informativ (și pentru că ancheta s-a închis de 4 zile, deci această „divulgare" nu mai poate ajuta nici unui concurent la premiile acordate cititorilor) anunțăm că pe primul loc se situează portarul Ghiță de la Dinamo Bacău.

Cel de-al doilea criteriu îl constituie clasamentul rezultat din **voturile antrenorilor echipelor divizionare A.** Și acest clasament este la această oră bine conturat, nu însă definitiv.

Urmează un clasament alcătuit prin adiționarea buletinelor de vot ale **ziariștilor presei sportive.** Colegii noștri de la „Sportul", de la revista ilustrată „Sport", de la redacțiile sportive ale radio-ului și televiziunii, de la celelalte publicații, cotidiene și săptămînale care au rubrici sportive, au răspuns cu multă amabilitate invitației noastre și astfel clasamentul lor are la această oră formă definitivă.

În fine, urmează clasamentul cu cea mai mare pondere, cel alcătuit **pe baza opiniilor exprimate de marea masă a iubitorilor fotbalului,** cei care și-au exprimat părerea prin completarea buletinelor de participare publicate de o lună de zile în revista noastră sau prin scrisori trimise redacției. Așa cum spuneam mai sus, trierea și înregistrarea acestor opinii nu este încă încheiată, mai ales că la ora cînd apar aceste rînduri continuă să ne sosească scrisori din cele mai îndepărtate colțuri ale țării, expediate în termen util pentru a fi luate în considerație.

**Toate aceste patru clasamente separate, vor fi apoi comasate într-unul singur, cel definitiv, după care va fi atribuit trofeul.** Precizăm că jucătorii clasați pe primele cinci locuri în clasamentele notelor, antrenorilor și ziariștilor vor primi punctajul 5, 4, 3, 2, 1 iar cei care vor figura pe primele cinci locuri la cititori vor primi punctaj dublu (10, 8, 6, 4, 2), lucru firesc dat fiind faptul că acest clasament este urmarea unui număr de consultări incomparabil mai mare. Și fiindcă a venit vorba de acest lucru, putem să-i anunțăm pe cititori că previziunile noastre privind numărul de participanți au fost îndeplinite. **Cifra de anul trecut a participanților la anchetă a fost depășită cu circa 5 000 de voturi, ceea ce confirmă marea popularitate a anchetei, interesul deosebit pe care iubitorii fotbalului îl manifestă pentru tradiționala noastră acțiune de sfîrșit de an.**

Cu deosebită satisfacție, redacția noastră a primit și inițiativa A.S. Loto-Pronosport de a se asocia acțiunii noastre, oferind importante premii atît jucătorilor laureați cît și participanților.

Care sînt premiile acordate ?

**Cîștigătorul va primi marea cupă de cristal „Trofeul Fotbal 1969", iar jucătorii de pe locurile 2 și 3 vor fi recompensați cu alte cupe de cristal. De asemenea, cititorii care vor indica ordinea exactă finală în buletinele trimise vor primi 10 abonamente gratuite, pe timp de un an la revista Fotbal.**

**Premiile oferite de A. S. LOTO-PRONOSPORT jucătorilor sînt următoarele : Cel mai bun jucător român al anului va primi un televizor „Miraj", al doilea clasat un magnetofon „Sonet B 41" iar cel de pe locul al treilea un aparat de radio cu transistori „Albatros". În plus, zece participanți la anchetă, care vor fi indicat ordinea primilor cinci jucători vor primi mingi de fotbal cu autografe ale jucătorilor din lotul național.** Aceste premii vor fi trase la sorți, în cazul cînd numărul cititorilor respectivi va fi mai mare de zece.

TOATE ACESTE PREMII POT FI VIZIONATE ÎN CADRUL UNEI FRUMOASE VITRINE SPECIALE, AMENAJATE DE A. S. LOTO-PRONOSPORT LA SEDIUL AGENȚIEI CENTRALE DIN CALEA VICTORIEI NR. 1—3, ÎMPREUNĂ CU UN MONTAJ RETROSPECTIV ASUPRA TRECUTELOR EDIȚII ALE ANCHETEI.

Și acum, un amănunt pitoresc. Cunoscutul ziarist francez **Jean Philipe Réthacker** de la ziarul L'EQUIPE, unul din cei mai renumiți comentatori de fotbal din lume, ne-a făcut plăcuta surpriză de a se număra printre participanții la ancheta noastră. Zilele trecute, cuponul său de participare (decupat din revista Fotbal !) ne-a sosit la redacție. Sînteți curioși să aflați părerea sa ? Iat-o : 1. Dumitrache, 2. Radu Nunweiller, 3. Răducanu, 4. Dobrin, 5. Dembrovschi.

Am primit și numeroase alte buletine din străinătate. Unul chiar din Canada ! Cititorul nostru M.R. din Winnipeg, statul Manitoba, expediază un buletin ocupat de asemenea din revistă, avînd înscrisă ordinea : 1. Dumitrache, 2. Radu Nunweiller, 3. Domide, 4. Sătmăreanu, 5. Ghiță.

Iar numeroși cititori din țară au trimis mai multe buletine, recordul deținîndu-l un iubitor al fotbalului din București care a expediat nu mai puțin de 12 cupoane de participare.

Stimați cititori, răbdarea dv. nu va mai fi pusă mult timp la încercare. Peste cîteva zile, mai exact luni 29 decembrie, cînd veți putea intra în posesia numărului nostru festiv de Anul Nou, veți afla numele celui mai bun jucător român al anului și vă veți putea confrunta copia buletinelor dv. (pe care sîntem siguri că ați păstrat-o) cu rezultatul final.

Deci, pe luni 29 decembrie !

## POȘTA REDACȚIEI

**OCT. BIRCA — București.** Am citit cu atenție sugestiile dv. privind organizarea unor întreceri între divizionarele A pe timpul „perioadei mexicane". De altfel, nu sînt singurele propuneri sosite la redacție care vizează umplerea „golului" cauzat de participarea echipei noastre naționale la turneul final al C.M. Toate aceste propuneri vor fi înaintate la timp F.R.F. pentru examinare.

**N. BOICA — Sibiu.** Ne scrieți că sînteți pensionar și că doriți să parcurgeți... pe jos, distanța pînă la Mexic, pentru a asista la jocurile turneului final al C. M. Ce vă sfătuim noi ? Știți cîți kilometri sînt pînă la Mexic, tov. Boica ? Peste 14 000. Ei bine, puteți parcurge circa 100 km. pe zi ?

**I. BREDICEANU — com. Ciacova, Timiș.** 1) Fiecare lot care se deplasează în Mexic este alcătuit din maximum 22 de jucători. Echipele creditate cu cele mai mari șanse de a cuceri ediția mexicană a campionatului mondial sînt **Brazilia, Anglia, R. F. a Germaniei.** Orice pronostic este însă riscant, mai ales cînd e vorba de fotbal. 2) **Boc** a fost condamnat — s-a dat sentința definitivă — 2 ani și 6 luni. 4) Returul campionatului 1969—1970 va începe la 8 martie.

**B. VASILESCU — Călimănești.** Într-adevăr, suedezul **Hamrin** este unul dintre cei mai eficace jucători străini care activează în Italia.

**S. DUMITRU — Tr. Severin.** 1) Iată echipa aliniată în partida cu Portugalia, care a avut loc în toamna anului trecut la Lisabona : **Coman** (Gornea) — **Sătmăreanu, D. Nicolae, Dinu, Mocanu — Gergheli, Petescu — Pîrcălab, Dobrin, Dembrovschi** (Grozea), **Lucescu.** Amănunte despre întîlnirile România—Portugalia găsiți în nr. 176 al revistei noastre. 2) **Dinamo București** a cîștigat de cinci ori campionatul național (1955, 1961/62, 1962/63, 1963/64 și 1964/65 iar **Steaua** (C.C.A.) de șapte ori (1951, 1952, 1953, 1956, 1959/60, 1960/61 și 1967/68).

**GH. BELU — Medgidia.** Este exact așa cum ne scrieți dv. Peru a făcut parte din grupa a 10-a și s-a calificat pentru turneul final în dauna **Argentinei** și **Boliviei,** iar **Brazilia** în grupa a 11-a (1—0 în ultimul meci, cu Paraguay).

**I. MATACHE — București.** 1) Nu, nici **Brazilia,** nici **F. C. Santos** (deci, nici Pele) nu au jucat vreodată la București. 2) **Pele** a evoluat în naționala **Braziliei** în meciul cu **Bulgaria** din cadrul turneului final al C. M. din Anglia. Rezultatul a fost de 2—0 pentru sud-americani prin golurile înscrise din lovituri libere de **Garrincha** și **Pelé.** E clar că ați cîștigat pariul !

**N. CRIȘAN — Dej.** A fost vorba de o greșeală. Adevărul îl găsiți mai sus cîteva rînduri, în răspunsul dat cititorului revistei noastre din Medgidia, **Gh. Belu.**

**M. NICOARA — Turda.** Portarului militarilor bucureșteni, **Vasile Suciu,** îi puteți scrie pe adresa clubului **Steaua,** Calea Plevnei 114 sect. 7 București.

**N. GH. ȚIGANUS — București.** Lăudabile preocuparea și efortul dv. de a elabora și redacta regulile unui joc sportiv. Simpla lectură a materialului propus nu poate convinge însă asupra spectaculozității „super-fotbalului", cum ați botezat dv. acest joc inedit. El nu se poate impune decît în condițiile unei demonstrații practice cu public, singurul judecător valabil al eficienței lui. Încercați să convingeți, în acest sens, un club de fotbal sau o școală.

## BILANȚ POZITIV

În 1968 a luat ființă la Călărași un centru de inițiere în tainele fotbalului, avînd inițial un număr de 18 copii născuți între 1956—1958. De la începutul anului 1969 frîiele centrului sînt preluate de tînărul antrenor Ion Marcu. Se fac selecții pentru depistarea unor elemente talentate. Apoi, centrul fiind înzestrat cu echipamentul necesar, se pun bazele unei pregătiri sistematice și, cu timpul, echipele acestei noi pepiniere își fac simțită prezența în fotbalul călărășean. La fiecare dintre partidele divizionarei C, Celuloza, în deschidere au evoluat și micuții fotbaliști ai profesorului Marcu. Celor mai talentați dintre ei — Bică, Bojdechi, Dicea, Roibu, Surcel, Dorobanțu, Voicu, Lică — li se prevede o ascensiune sigură spre echipele de juniori și seniori ale Celulozei. Cu toate acestea, trebuie semnalată o deficiență care-și spune într-o accentuată măsură cuvîntul asupra bunei pregătiri a copiilor : lipsa unui teren gazonat. Lîngă stadion există un teren care, cu oarecare bunăvoință poate fi amenajat și gazonat. Este o doleanță a tuturor jucătorilor și să sperăm că ea va fi îndeplinită în scurtă vreme.

**J. TOMA, corespondent**

# MAȘINI UNELTE BUCUREȘTI, O ECHIPĂ CARE PIERDE ÎN FINALUL PARTIDELOR !...

**În vizor**

*Trecînd în revistă realizările celor 9 divizionare C din București în turul actualului campionat, constatăm că, după consumarea celor 15 etape, cea mai slabă comportare a avut-o echipa* Mașini-unelte, *clasată pe locul 15 în seria a III-a cu 10 puncte. Care să fie cauzele acestui eșec autumnal ? Am pornit pe firea lor, avîndu-i ca ghizi pe* Ion Stănescu *(antrenorul echipei)* și Iordan Ionescu *(președintele asociației). În prealabil ni s-a explicat că, deși echipei i-au fost asigurate condițiile optime necesare unei bune desfășurări a antrenamentelor și jocurilor, rezultatele nu au satisfăcut. Ba dimpotrivă. Dar să vedem care sînt cauzele.*

PRIMA *(motivată de antrenor) :* Lipsa din echipă a celor mai buni jucători, Marin *(bolnav tot turul)* și Petrescu *(ruptură de menisc, nu a jucat 10 etape).* Faptul a avut repercusiuni directe asupra alcătuirii liniei de atac care a cunoscut diferite formule de la o etapă la alta.

A DOUA CAUZĂ *(evidențiată de președintele asociației) :* Unii jucători au fost obligați să evolueze pe posturi care nu le conveneau și, în consecință, nu respectau sarcinile de joc. Mai mult, antrenorul a preferat în unele meciuri jucători ieșiți din formă, nepregătiți. Consecința ? Scăderea moralului acelor jucători care au căutat să se pregătească intens, să pună umărul în jocurile grele, să se zbată pentru echipă. Este cazul lui Moise, Petrescu *(atît cît a jucat),* Tudorache și Turturică.

A TREIA CAUZĂ *(motivată de ambii interlocutori).* Echipa n-a știut să exploateze condițiile favorabile din unele meciuri, nereușind să mențină scorurile favorabile chiar și pe propriul teren. În min. 85 al partidei cu Tehnometal, Mașini-unelte conducea cu 2—1. În min. 90 tabela de marcaj arăta 2—3 ! Exemplul este concludent. Multe meciuri au fost pierdute în ultimele zece minute tocmai datorită relaxărilor nepermise pe parcursul celor 90 de minute de joc.

A PATRA CAUZĂ *(pe care o motivăm noi):* Neacordarea încrederii totale unor jucători tineri, de perspectivă, care pot oricînd să suplinească — au dovedit-o ori de cîte ori s-a apelat la ei — pe titulari. Iată numele a trei dintre ei : Farmazon *(fundaș lateral),* Ionescu *(extremă),* Lungu *(mijlocaș).*

*Cam așa stau lucrurile. Ne întrebăm dacă echipa Mașini-unelte va reuși să se desprindă, în primăvară, de fatidicele locuri 15—16 ? Dacă aspectele semnalate mai sus vor putea fi înlăturate ? Credem că da. Am și fost asigurați, în această privință, de conducerea asociației. Era de datoria ei. Rămîne de văzut dacă asigurările respective se vor concretiza. Pentru că doar faptele vorbesc.*

**P. PEANA**
corespondent

# DE LA O SĂPTĂMÎNĂ LA ALTA

## TURNEUL TRANSOCEANIC AL NAȚIONALEI

Aseară a sosit la București d. **E. ZACCOUR**, impresarul federației noastre de fotbal pentru jocuri peste hotare, același care a organizat anii trecuți turneele din Brazilia și Africa. E. Zaccour este în același timp impresar al marilor cluburi braziliene F. C. Santos și Palmeiras.

Un redactor al revistei noastre l-a întîmpinat la aeroport, avînd în vedere întîrzierea în definitivarea turneului.

— **Știu**, a spus d. Zaccour, **că sînteți grăbit să aflați vești și împărtășesc nerăbdarea dv., dar organizarea unui turneu important cere multe aranjamente, discuții și mai cu seamă dispute financiare. În primul rînd țin să vă spun că am satisfăcut cererea F. R. Fotbal de a evita jocurile din Africa cu echipe care nu sînt de nivelul lotului reprezentativ al României. În schimb vin cu propuneri concrete pentru participarea la marele turneu din Rio de Janeiro (14—21 februarie 1970) la care vor lua parte echipele braziliene VASCO DA GAMA, FLAMENGO, ECHIPA R. D. GERMANE, a ROMÂNIEI și UNGARIA sau IUGOSLAVIA. Pe de altă parte am promisiuni de la d. Canedo, președintele federației mexicane pentru participarea lotului reprezentativ al României, sub denumirea de Dinamo București la un turneu în Mexic între 11 și 31 ianuarie 1970. Răspunsul definitiv îl voi primi peste o oră la hotel Athenée Palace, de la Barcelona, unde secretarul meu a avut o convorbire cu d. Canedo în această după amiază.**

Redactorul nostru s-a deplasat, firește, la Athenée Palace, unde a asistat la convorbire. **Din Barcelona s-a comunicat că F.I.F.A. NU A RATIFICAT PARTICIPAREA ECHIPEI DINAMO BUCUREȘTI LA TURNEU, deoarece se cunoaște faptul că această formație de club este scheletul echipei României!!!** Așa dar la turneul din Mexic urmează să participe doar echipele de club **Botafogo, Spartak Trnava, Guadalajara, echipa națională a Mexicului** și, probabil, **Honved** Budapesta.

În continuare, d. Zaccour a prezentat următorul proiect de turneu pe care l-a supus aprobării federației noastre.

**TURNEUL ÎN AMERICA DE SUD SE VA DESFĂȘURA ÎN BRAZILIA ȘI ÎN PERU. Plecarea echipei României ar urma să fie făcută în jur de 20 ianuarie 1970, primul joc fiind programat la 25 ianuarie la Belo Horizonte cu ATLETICO. La 28 ianuarie fotbaliștii noștri vor întîlni echipa CURITIBA din orașul cu același nume care a învins pe Vasco da Gama și Botafogo.** La 3 și 5 februarie **VA JUCA DOUĂ PARTIDE LA PORTO ALEGRE CU INTERNAZIONALE ȘI GREMIO. La 9 FEBRUARIE VA JUCA LA LIMA CU ECHIPA REPREZENTATIVĂ A PERULUI,** iar la 14 februarie va începe **LA RIO DE JANEIRO,** (după celebrul carnaval de la Rio, 8—10 februarie) un mare turneu care se va disputa pe stadionul Maracana, alături de echipele **VASCO DA GAMA, FLAMENGO și REPREZENTATIVELE R.D. GERMANE și IUGOSLAVIA sau UNGARIA.**

Înapoierea în țară a fotbaliștilor ar urma să se facă la 22 februarie 1970.

## 1970 — ANUL MARILOR EXAMENE

Una din preocupările de prim ordin ale federației noastre, este — la ora actuală — cristalizarea calendarului internațional pe anul 1970 la toate nivelele: **reprezentative și cluburi, seniori și juniori.** Grija cu care forul de specialitate tratează și caută să rezolve această problemă (pentru că activitatea internațională, mai ales în 1970, constituie o problemă) este firească. O justifică evenimentele cu caracter important în care va fi angrenat fotbalul românesc, evenimente pe care — apreciindu-le după rezonanța pe care o au pe plan european și mondial — duc la concluzia că 1970 va fi anul marilor încercări pentru soccerul din țara noastră. Ca argument este suficient să enumerăm competițiile la care vor lua parte anul viitor echipele noastre, fie ele reprezentative sau de club, fie de seniori, tineret sau juniori:

● **TURNEUL FINAL AL CAMPIONATULUI MONDIAL** (mai — iunie).

● **PRELIMINARIILE TURNEULUI OLIMPIC**, care urmează să înceapă în a doua parte a anului.

● **PRELIMINARIILE CAMPIONATULUI EUROPEI** („Cupa H. Delaunay") pentru echipele naționale A și de tineret (paralel, din toamnă).

● **CAMPIONATUL EUROPEAN STUDENȚESC** (iulie, în Iugoslavia).

● **PRELIMINARIILE TURNEULUI INTERNAȚIONAL DE JUNIORI U.E.F.A.** (aprilie).

● **CUPA BALCANICĂ**, pentru selecționatele naționale de tineret (iunie) și echipele de club.

● **CUPELE EUROPENE,** pentru formațiile de club, din toamnă.

Am citat numai competițiile mai importante pentru că în calendar, de pildă pentru juniori, mai figurează și participarea la turneele internaționale, de tradiție, **ale speranțelor olimpice** (în Polonia), de la **Viareggio** (Italia) și **Cannes** (Franța), precum și la a doua ediție a **Turneului „23 August"**, organizat de federația noastră. De asemenea, la toate acestea se vor adăuga, cu siguranță, și întîlniri bilaterale, amicale, perfectate sau în curs de a fi contractate: cu **Iugoslavia A** la 6 mai, cu **Italia, R. F. a Germaniei, Suedia, U.R.S.S.** și **Polonia** pentru selecționata olimpică și de tineret, cu **Bulgaria, Cehoslovacia, Polonia** și **R. D. Germană** pentru selecționata de juniori. În scurt timp, tratativele vor fi încheiate astfel încît la începutul anului calendarul va fi cunoscut în toate amănuntele lui. **(p. g.)**

## ACȚIUNI ALE LOTURILOR DE TINERET ȘI OLIMPIC

*Ne găsim în plină perioadă de „relache competițional" și totuși preocupările celor care răspund nemijlocit de activitatea internațională a jucătorilor noștri fruntași sînt îndreptate spre definitivarea ultimelor amănunte organizatorice ale unor programe ce-și propun, evident, realizarea principalelor obiective ale fotbalului românesc pe 1970. La „statul major" al federației, antrenorul lotului olimpic și de tineret, V. Mărdărăscu, studiază cu atenție un plan de pregătire. Prilej nimerit să-i solicităm răspunsul la cîteva întrebări, care vizează acțiunile în perspectivă, organizate cu speranțele fotbalului nostru.*

— Mai întîi, cîteva noutăți despre lotul de jucători.

— *În primul rînd menționez revenirea la pregătirile echipei olimpice a patru dintre jucătorii trecuți temporar prin „laboratorul" primei reprezentative:* Adamache, Ivăncescu, Pescaru și Grozea. *In schimb, alți patru* — Dumitru, Neagu, I. Popa și Both, *din echipa de tineret, vor efectua în perioada ianuarie-februarie un program comun cu jucătorii lotului A.*

— Referitor la pregătirea centralizată din perioada de iarnă ce ne puteți spune?

— *În prima etapă (4—17 ianuarie 1970) jucătorii vor fi reuniți la Poiana Brașov unde vor executa un program de pregătire fizică multilaterală și specifică iar către sfîrșitul perioadei, patru jocuri de ansamblu cu echipe din prima divizie:* Steagul roșu, Steaua, Crișul. *In cea de a doua etapă, de la 17 ianuarie, este prevăzută efectuarea unui turneu — în curs de perfectare — de 2—3 săptămîni* **(m. i.)**

## ANTRENORUL VALERIU NEAGU DESPRE JOCUL DE LA KILMARNOCK ȘI CEL DE LA BACĂU

## PE BĂCĂUANI ÎI AȘTEAPTĂ O PARTIDĂ DIFICILĂ

*Inapoiați cu avionul vineri seara din Scoția, fotbaliștii de la Dinamo au plecat imediat, cu trenul, spre orașul lor. Doar antrenorul VALERIU NEAGU a rămas în Capitală pentru a discuta la federație problemele referitoare la partida-retur. Dintr-o discuție avută cu el, am aflat o serie de amănunte interesante, privind:*

● Meciul de la Kilmarnock: *„Foarte dificil, foarte dur. Dificil din cauza timpului complet nefavorabil și a terenului aproape impracticabil. Adversarul a impus un ritm de-a dreptul infernal, căruia noi i-am răspuns cu temporizare la mijlocul terenului și joc pe contraatac. La sfîrșit băieții mei erau epuizați. Au făcut tot ce le-a fost posibil, remarcîndu-se în mod special* Ghiță, Nedelcu, Kiss, Vătafu, Dușan, Dembrovschi, Ene. *Cred că a fost cel mai greu meci din istoria echipei noastre".*

● Pregătiri pentru partida retur: *„Meciul de la 13 ianuarie se anunță ca deosebit de greu. Ne vom putea*

F.C. KILMARNOCK — DINAMO BACĂU 1—1 (0—0)

Au marcat: **Morison** (min. 50), **Băluță** (min. 73).

Stadionul **Rugby Park,** teren de joc aproape impracticabil, ploaie și ninsoare; aproximativ 25.000 de spectatori.

F.C. KILMARNOCK: McLanghlan — McGrory, King, Dickson, Gilmore, Beati, Cool, Mathie, Wadaell, Morison, T. McLean.

DINAMO BACĂU: Ghiță — Comănescu, Nedelcu, Velicu, Kiss (min. 81: David) — Vătafu, Dușan — Pană, Dembrovschi, D. Ene, Băluță.

Arbitru: Francis Rion (Belgia).

*califica în turul următor al „Cupei europene a tîrgurilor" numai dacă ne vom dedica complet lui. Și pe această cale vreau să atrag atenția jucătorilor și conducerii clubului asupra dificultății partidei, dificultate care crește datorită condițiilor climaterice speciale și a perioadei, oarecum neobișnuită pentru a atinge o formă de vîrf. Cred în calificarea noastră dacă — repet — vom privi cu toată seriozitatea această întîlnire. Pentru menținerea echipei în joc ne vom pregăti la Bacău, dar ducem tratative și pentru un turneu în Liban și Siria, între 29 decembrie și 5 ianuarie. De la 6 ianuarie, din nou pregătire acasă"*

● De ce s-a acceptat returul la 13 ianuarie? *„Noi am propus zilele de 17 și 24 decembrie. Scoțienii au fost de acord cu prima, dar a doua era inacceptabilă pentru ei atît din cauza campionatului, cît și a sărbătorilor de iarnă. Ei ar fi vrut să jucăm mai întîi la Bacău, la 17 decembrie și returul, în ianuarie, în Scoția, unde clima este totuși, mai bună decît la noi în aceeași perioadă. Bineînțeles, n-am acceptat. Nu ne convine deloc să jucăm în ianuarie, dar nu exista posibilitatea unei alte zile. La 15 ianuarie partidele trebuie terminate. Indiferent de condițiile atmosferice vom juca la Bacău. Deocamdată terenul este acoperit de zăpadă, dar în ziua meciului totul va fi pus la punct. În nici un alt oraș nu vom avea publicul de partea noastră ca, firește, la Bacău".*

## Carnet

# PESTE 158 DE ZILE...

*de DAN OLTEANU*

Peste 158 de zile, de pe cel mai trumos stadion al lumii, deși nu cel mai mare, stadionul cu nume atît de rezonant, Azteca, din Ciudad de Mexico, se va vedea în toată lumea prima lovitură de minge din turneul final al celei de-a IX-a ediții a Campionatului mondial de fotbal.

În ziua aceea, la 31 mai 1970, echipa gazdă, Mexicul — așa cum este tradiția — va deschide focul întrecerilor acestui campionat mondial jucînd partida inaugurală cu una din adversarele sale din grupă. Cu care? Pînă în seara zilei de 10 ianuarie nu va ști nimeni, dar n-ar fi exclus ca echipei României să-i revină cinstea să joace acest meci cu caracte. solemn, în fața a 110.000 spectatori si circa o jumătate de miliard de telespectatori.

În funcție de acest **dacă,** am calculat cele 158 de zile, care vor deveni, probabil, 160 de zile de așteptare, pînă la 2 iunie 1970 cînd, în toate grupele C.M. vor începe optimile de finală și va debuta și echipa României. Pînă la tragerea la sorți de la 10 ianuarie, care va fi televizată în lumea întreagă, deci și la noi, au mai rămas puține zile. Din seara aceea vor începe noi discuții iar pronosticurile vor avea alte dimensiuni.

Pînă atunci, lotul nostru reprezentativ a reînceput, după o scurtă vacantă, pregătirile pentru campania Mexic 70. De altfel, pregătirile nu au încetat nici un moment, pe nici un plan. Majoritatea selecționabililor s-au îngrijit de restabiliri și recuperări după accidentările și eforturile din campionat, medicul lotului, dr. Tomescu, fiind pe tot timpul vacanței la dispoziția jucătorilor. În aceste zile, continuă punerea la punct a lotului de selecționabili, convocat la București în vederea deplasării în turneul de iarnă, importantă etapă de pregătire a echipei naționale.

Pe alt plan, la federație, au continuat discuțiile și tratativele în vederea definitivării programului acestui turneu. Dificultatea stabilirii mai din timp a programului a fost produsă de faptul că acest turneu lung și costisitor din punct de vedere material, nu este finanțat de federație, ci de un impresariat din Brazilia care organizează în ultimii ani turnee ale echipelor reprezentative și de club românești peste hotare. Pe de altă parte, în acest sfîrșit de an organizarea de turnee a fost îngreunată de unele restricții pe care F.I.F.A. le-a luat în vederea turneului final al C.M. din Mexic.

Proiectul inițial cuprindea deplasarea în Africa la 4 ianuarie 1970, însă jocurile acestea nu erau utile lotului nostru reprezentativ, astfel că Federația română de fotbal a cerut impresarului să îmbunătățească structura turneului.

În prezent, impresarul E. Zaccour, aflat la București a prezentat azi dimineață un nou proiect, cu plecarea mai tîrziu, la 18 ianuarie în America de Sud, împrejurare care lasă un timp de pregătire mai lung în țară și invederează un program mult mai valoros în Brazilia și Peru.

Dacă pentru această primă etapă a pregătirilor — turneul sud-american — nerealizată la termenele inițiale, pot fi invocate motivări obiective, pentru primăvară ar trebui luate măsuri din timp, care să excludă total situații dăunătoare pregătirilor pentru Mexic.

Așa cum este anunțat, programul general de pregătire al echipei naționale prevede o singură întîlnire internațională amicală interțări, la 6 mai 1970, la București, **România — Iugoslavia,** cu o zi înaintea plecării în Mexic. Pe acest program figurează și alte verificări internaționale, cu echipe de club străine; ni se pare însă că meciurile amicale interțări sînt **mai edificatoare** și **mai valoroase** decît acele partide amicale cu echipele de club Jucînd sub titulatura de **echipa României,** selecționabilii vor privi cu mai mult simț de răspundere evoluția lor și din astfel de confruntări fotbalul nostru nu va avea decît de cîștigat pentru dificilul examen din Mexic.

Iată de ce propunem Federației române de fotbal să înceapă din timp tratative cu federații ale căror **naționale** nu s-au calificat pentru Mexic și să obțină încă două întîlniri amicale interțări în luna aprilie 1970, din care una peste hotare.

Cu alte cuvinte, cele 158 sau 160 de zile pînă la **botezul Mexicului,** să fie folosite cu maximum de eficacitate pentru echipa națională.

# FARUL — PAȘI PE LOC, ACELEAȘI RACILE

La sfîrșitul campionatului trecut, cu ocazia unui sondaj printre susținătorii echipei Farul, am avut posibilitatea să aflăm că locul 9 în clasament, pe care au terminat jucătorii antrenați în acea perioadă de **R. Cosmoc** și **Florescu**, nemulțumea. Speranțele se îndreptau atunci spre campionatul viitor în care aceiași suporteri erau convinși că cei patru atacanți de valoare **(Sasu, Tufan, Badea, Kallo)** vor forma un nucleu ofensiv puternic. A venit vacanța de vară, cu dese frămîntări, atît în cadrul secției, cît și în sînul echipei. A fost într-adevăr o perioadă de alertă peste care credeam cu toții că se va trece. O rază de optimism a țîșnit din tradiționalele meciuri internaționale, opt la număr, în care echipa a jucat convingător.

Ce a urmat ?

**Primele trei etape, echipa Farul a călcat cu stîngul, n-a dat randamentul scontat ; ba mai mult, cele două înfringeri la scor (0—3 cu Steagul roșu și 0—4 cu „U" Craiova) au însemnat preludiul unui sezon de toamnă zbuciumat.**

Finalul vă este cunoscut : **locul 11 în clasament, loc care reflectă o vădită scădere a potențialului de joc, numărul meciurilor pierdute (7) fiind egal cu cel al victoriilor. Un singur meci egal și un golaveraj negativ : 23 de goluri primite, față de 20 înscrise.**

Să căutăm să analizăm cauzele care au dus la această scădere în comportarea echipei.

| | JUCĂTORI | MECIURI JUCATE | TOTAL MINUTE | NOTA MEDIE |
|---|---|---|---|---|
| 1 | ȘTEFĂNESCU | 15 | 1305 | 6 80 |
| 2 | STANCU | 1 | 45 | 6 00 |
| 3 | ANTONESCU | 15 | 1350 | 6 60 |
| 4 | STOICA | 15 | 1350 | 6 33 |
| 5 | MAREȘ | 15 | 1350 | 6 80 |
| 6 | TÎLVESCU | 1 | 22 | 6 00 |
| 7 | PLEȘEA | 14 | 1087 | 6 30 |
| 8 | BOTEA | 4 | 320 | 6 00 |
| 9 | KOSZKA | 13 | 1068 | 7 38 |
| 10 | TĂNASE | 15 | 1028 | 6 66 |
| 11 | D.POPESCU | 6 | 455 | 6 00 |
| 12 | S.AVRAM | 10 | 767 | 6 00 |
| 13 | OLOGU | 13 | 754 | 6 08 |
| 14 | TUFAN | 12 | 1057 | 5 75 |
| 15 | BADEA | 11 | 733 | 6 60 |
| 16 | SASU | 14 | 1183 | 7 14 |
| 17 | KALLO | 12 | 977 | 6 91 |

## I. Instabilitatea conducerii tehnice... călciiul lui Achile !

Desele schimbări ale conducerii tehnice a echipei, (nici o formație de Divizia A nu a vehiculat la cîrma loturilor atîția antrenori în ultima vreme), după plecarea lui Vintilă Mărdărescu, au influențat negativ evoluția în campionat a echipei, evoluție reflectată de jocurile modeste din deplasare și de cele mediocre disputate pe teren propriu. Perechile de antrenori, mai întîi **Cosmoc — Comăniță**, apoi **Cosmoc — Florescu, Florescu — Cosmoc**, nu au avut la dispoziție o perioadă mai îndelungată pe parcursul căreia să realizeze un proces de instruire corespunzător.

Așa stînd lucrurile, fiecare antrenor avînd o metodă personală de antrenament, echipa a fost lipsită de continuitate în pregătire pe parcursul întregului retur al campionatului trecut și în perioada precompetițională, cînd de fapt se pun bazele acumulării unui bagaj corespunzător de cunoștințe necesar abordării cu randament maxim a noului campionat.

Cu puțin înainte de începerea turului ediției 1969/70 a campionatului s-a recurs la o nouă schimbare a cuplului de antrenori, recurgîndu-se de astă-dată **la Bazil Marian** secondat **de Lucrețiu Florescu.** Deci o nouă optică în pregătire care i-a făcut pe jucători să... uite tot ce-i învățaseră ceilalți antrenori. Și asta în timp ce campionatul își desfășura etapele. Este, fără îndoială, una dintre cauzele obținerii unor slabe rezultate de către Farul. Dar nu și singura...

## II. Sînt buni „bătrînii", dar...

Întărirea lotului echipei a preocupat an de an conducerea clubului. Numai că, cu mici excepții, de fiecare dată s-a apelat la jucători consacrați, în marea lor majoritate plafonați. Exemplele sînt numeroase de-a lungul anilor și ne-am repeta dacă le-am aminti. Procedeul n-a dat rezultate niciodată. Cu toate acestea, în perioada de transferări, pe lîngă faptul că Farul avea lotul format din mulți jucători depășiți ca vîrstă **(Tîlvescu, Koszka, Badea, Sasu)** iată că s-a recurs din nou la vechiul procedeu. Doi jucători, **Sorin Avram** și **Dumitru Popescu,** de care Steaua s-a dispensat, au găsit refugiul pe malul mării. Se miza pe schimbarea atitudinii lor în pregătire în sensul unei noi optici față de cerințele Diviziei A. Dar noile achiziții în care se investeau atîtea speranțe n-au corespuns. Acești doi jucători, aureolați de titlul de internaționali, însă nepregătiți, n-au dat nici 50% din randamentul scontat și în a doua jumătate a turului au fost scoși din echipă. Desigur că este și vina celor doi jucători care nu s-au străduit să se pregătească susținut pentru o evoluție cît mai convingătoare. Considerăm însă că și conducerea tehnică a renunțat cu prea multă ușurință la serviciile lor în ultimele etape, în loc să insiste asupra pregătirii lor, pentru a-i aduce în formă.

La Farul însă, nici jucătorii cu mai vechi state de serviciu **(Mareș, Pleșa, Tufan, Kallo)** n-au mai dat randamentul obișnuit fiind prea siguri de posturile lor pe care se considerau „senatori de drept". Lipsa de înlocuitori imediați, cu valoare apropiată, i-a făcut să nu se pregătească cu seriozitate și astfel echipa a cedat treptat pasul terminînd turul pe locul 11, poziție deloc îmbucurătoare Dacă facem o retrospectivă a evoluției în ultimele 10 campionate (cum se poate vedea și din grafic), observăm că după terminarea turului, numai de două ori echipa constănțeană a ocupat locuri inferioare celui actual și anume, în ediția 1969/61 (locul 14, cînd a și retrogradat) și în 1965/66 (locul 12).

Sînt buni bătrînii spune o veche vorbă românească, care se potrivește într-o oarecare măsură și fotbalului. Dar o echipă fără jucători tineri, viguroși, dornici de afirmare și cu atașament față de culorile clubului nu poate obține rezultate convingătoare. Oare Etem, Biliboacă sau **Constantinescu,** tineri talentați n-ar fi putut contribui prin jocul lor la o evoluție mai bună a echipei constănțene ? Credem că da ! Și alte asemenea talente au existat **(în anii 1962 și 1963 echipa de juniori a Farului a cîștigat titlul de campioană națională, dar nici măcar unuia dintre juniori nu i s-au deschis porțile primei echipe !),** și încă există pe meleaguri dobrogene. Oare nu trebuie schimbată această optică care dăinuie de atîta vreme la clubul Farul ?

## III. Și alte cauze

Considerăm că (s-a arătat în analiza care a avut loc marți 16 decembrie), comportarea echipei s-ar fi putut îmbunătăți pe parcursul celor 15 etape dacă, în special, cele două întreruperi ale campionatului — datorate jocurilor echipei naționale — ar fi fost mai rațional folosite în sensul eliminării unor deficiențe observate pe parcurs. Or, tocmai în acele perioade, volumul și intensitatea antrenamentelor au fost scăzute, ceea ce a dus la slăbirea potențialului echipei. În acest timp, secția, în loc să ia măsuri energice de îndreptare, s-a complăcut în situația de a aproba măsurile blînde ale antrenorilor față de jucători. Totodată au apărut disensiuni în rîndul membrilor secției care au generat și ele o atmosferă nesănătoasă, reflectată și în sînul echipei.

Fără îndoială că modesta comportare se datorește și altor cauze, mai mult sau mai puțin obiective. Trebuie subliniat și faptul că o serie de jucători de bază, printre care **Koszka, Ștefănescu, Kallo, Sasu** etc. s-au accidentat periodic, astfel că randamentul lor a fost, în unele partide, sub cel obișnuit.

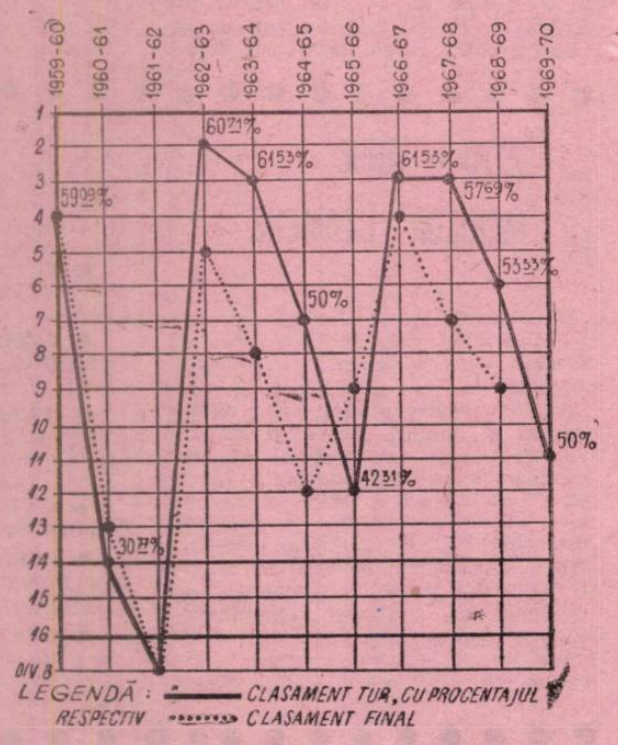


## ȘTIAȚI CĂ...

...cei mai vechi jucători ai echipei sînt : **Ologu (1960), Pleșa (1961), Tufan 1963 și Tîlvescu (1963) ?**

...majoritatea jucătorilor sînt internaționali : **Koszka (23 A + B, T și Jr.), Badea (8 A + B, T și Jr.), D. Popescu (9 A + B, T și Jr.), Sasu (9 A + B și T), S. Avram (15 A + T și J), Kallo (6 A + B), Tufan (2 A + B), Pleșa (T), Tîlvescu (B + T), Mareș (T și J), Etem (J) și Biliboacă (J) ?**

...9 jucători din lotul Farului sînt dobrogeni : **Tufan, Tănase, Botea, Pleșa, Stoica, Antonescu, Etem, Biliboacă și Ologu ?**

...trei dintre jucătorii echipei nu au împlinit 20 de ani : **Stancu (21.XII.1952), Etem (24.IV.1950) și Biliboacă (11.I.1950) ?**

...în lot sînt patru jucători care au peste 30 de ani : **Sasu (5.X.1939), Koszka (17.IX.1939), Badea (8.III.1938) și Tîlvescu (12.VII.1936) ?**

...media de vîrstă a lotului este de 27 ani și 6 luni ?

...Farul a realizat o victorie în deplasare, la Crișul, și un meci egal (0—0 cu A.S.A. Tg. Mureș) ? În schimb a pierdut 4 puncte pe teren propriu (1—2 cu Dinamo Buc. și 0—2 cu Steaua) ?

...echipa de tineret-rezerve ocupă locul 6 în clasament ?

## În ansamblu și pe compartimente

Ideea tactică a echipei Farul a fost aleasă, ținîndu-se seama de calitățile jucătorilor. Astfel s-a adoptat varianta de așezare în teren 4—2—4, pentru meciurile de acasă, și cea cu libero în deplasare.

Jocul colectiv-constructiv-elastic-dinamic nu s-a putut realiza în permanență pe parcursul celor 15 etape. Apărarea imediată nu a reușit să aplice cu brio marcajul și deposedarea **(Pleșa, Stoica, Mareș, Botea),** s-a mișcat în general anevoios, deoarece majoritatea fundașilor sînt lipsiți de mobilitate. Aceasta s-a răsfrînt desigur în modul defectuos în care se aplica trecerea din atac în apărare și invers — atribut esențial al fotbalului modern. Implicit, caracterul dinamic al jocului a rămas și el un simplu deziderat. Presingul a fost neglijat total, iar construirea lucidă și rapidă a acțiunilor de atac s-a făcut deficitar.

Linia mediană, lipsită și ea de mobilitate, a condus exagerat fiecare minge, preferînd deseori pasa laterală. Acest compartiment nu a reușit să asigure legătura dintre atac și apărare.

La rîndul lor, atacanții nu au găsit soluțiile cele mai corespunzătoare pentru derutarea apărătorilor adverși, **Kallo, Sasu sau Tufan,** preferind acțiunile individuale. Nici demarcarea instantanee pe locurile libere n-a făcut casă bună cu compartimentul liniei de înaintare. Ca să nu mai vorbim de problema finalizării care a suferit o scădere vădită.

## Cosmoc din nou la cîrmă

Cu ocazia analizei turului campionatului în cadrul clubului Farul, biroul secției de fotbal i-a satisfăcut cererea antrenorului **Bazil Marian,** de a fi eliberat din funcția de antrenor principal, fiind înlocuit cu **Robert Cosmoc,** care s-a mai aflat în această postură și în campionatul trecut.

Va readuce Cosmoc echipa Farul pe linia de plutire ? Fiind caracterizat ca un antrenor priceput, dispunînd de bogate cunoștințe instructiv-pedagogice, cunoscînd atît caracterul cît și posibilitățile fiecărui jucător, să sperăm că el va reuși, cu sprijinul biroului secției de fotbal și al conducerii clubului să realizeze deziderate neîmplinite de multă vreme ale acelora care iubesc echipa Farul.

**Gh. NERTEA**

# SFATURI MEDICALE PENTRU VACANȚA DE IARNĂ

**Dr. DUMITRU TOMESCU**
**președintele**
**Comisiei centrale medicale**
**a F. R. Fotbal**

Datorită specificului climei țării noastre, campionatul s-a întrerupt pînă la începutul lunii martie, în care interval, trebuie întreprinse o serie de acțiuni absolut necesare începerii returului, în cele mai bune condițiuni. Dintre acestea repausul (vacanța), tratamentul balnear și readaptarea la efort sînt cele mai importante.

**Vacanța jucătorilor** trebuie să realizeze o recuperare a organismului pe componentele : **de sistem nervos** — epuizat după multiplele emoții cauzate de jocurile cu miză din campionat și internaționale — **de organe vitale** — aparat cardio-vascular, plămîn, ficat și rinichi — ce sînt influențate direct în efort, și de **aparatul locomotor,** îndeajuns de solicitat în jocul de fotbal. Primele două se pot recupera prin odihnă activă, cel de-al treilea prin tratament balnear.

Odihna activă este în medie de 15—25 zile și se recomandă a se desfășura într-un climat liniștit. Aceasta se obține prin schimbarea activității specifice cu alte mijloace al căror efort suferă modificări la componentele volum și intensitate. Astfel, se vor folosi sporturi complimentare, ca volei, baschet, tenis, înot, excursii, toate însă sub formă de recreație, necompetitive.

Socotim important ca în prima perioadă a vacanței — după obținerea bilanțului afecțiunilor organice, întocmit de controlul medical efectuat la centrele de medicină sportivă și policlinici — să se treacă la RECUPERAREA BALNEOLOGICĂ. Se insistă, să se aplice inițial tratamentul balnear pentru afecțiunile traumatologice, deoarece, după efectuarea curei balneare este necesară o perioadă de 10—12 zile de repaus, tratamentul balnear declanșînd componentele aparatului locomotor (sinovie, ligamente, tendoane, cartilagiu), o reacție inflamatorie specifică, care se remite în minimum 12 zile. Și în această perioadă se va folosi odihna activă, intercalîndu-se zilnic exerciții sportive distractive.

Aceste etape fiind trecute, se ajunge la perioada de **readaptare la efort,** la care se cere o **„intrare"** în efort gradat, cu efort judicios dozat, și cu organismul sportivului într-o perfectă sănătate. Pentru aceasta, se va aplica, mai mult ca la orice perioadă de antrenament, mijloacele preventive, pentru a preîntîmpina stările de gripă, faringo-amigdalite, tendințe de efort (în special cînd se fac antrenamente pe zăpadă mare, în care piciorul se afundă în omăt).

Adaptarea arborelui respirator, la aerul rece, trebuie făcută gradat, prin folosirea exercițiilor de gimnastică respiratorie de 2—5 minute, la începutul fiecărei acțiuni în aer liber.

De mare importanță în toate aceste etape este respectarea orelor de odihnă (somn) în jurul a 7—8 ore pe noapte, evitîndu-se abuzurile de orice natură ar fi ele.

Colaborarea între antrenor și medic, își aduce eficiența în toată această activitate ; ei vor hotărî constantele medico-fiziologice, cu care sportivul va trebui să se prezinte la colectiv după vacanță și anume :

**— greutatea să nu fie mai mare de 1½ kg** față de cea din campionat ;

**— tensiunea arterială nu va fi mai mare de 10 diviziuni ;**

**— pulsul, nu va depăși normalul cu mai mult de 15 bătăi pe minut.**

În acest fel, prezentarea sportivului la viitoarea pregătire de readaptare la efort este mai aproape de normal și de cerințele efortului ce trebuie să-l facă pentru a acumula o condiție fizică bună și implicit să ajungă mai repede la forma sportivă.

Dar, repetăm, pentru ducerea la îndeplinire a acestor acțiuni este nevoie de o colaborare strînsă între conducerea secției, antrenor, medic și jucători.

**„...In ultimul sfert de oră al primei reprize notăm o mai pronunțată activitate a petroșenenilor la mijlocul terenului...“** (F. C. Argeș — Jiul); **„Meciul debutează vioi, fără tatonările de rigoare, Jiul reușind să deschidă scorul, să joace în continuare calm, lucid, corect...“** (Steagul roșu—Jiul); **„Oaspeții se apără organizat, țes inteligent pasele la mijlocul terenului și contraatacă periculos...“** (Farul—Jiul); **„Feroviarii au învins la limită un adversar incomod și deosebit de laborios...“** (Rapid — Jiul); **„Atacanții Jiului au realizat adevărate galopuri în careul din față...“** (Jiul—A.S.A.); **„Cînd Peronescu a pus capăt, tot prin gol, unei faze de mare dramatism la poarta bucureștenilor, s-a văzut că gluma se îngroașă...“** (Dinamo București—Jiul).

# JIUL

# O ECHIPĂ AMBIȚIOASĂ

Și așa mai departe, pe tot parcursul turului. Sînt afirmații, sau, dacă vreți, judecăți de valoare, culese din cronicile meciurilor Jiului, disputate în turul actualului campionat. Afirmații din care putem extrage cu ușurință cîteva dintre caracteristicile echipei din Petroșani:

JOC CALM, LUCID, CORECT

TESĂTURĂ INTELIGENTĂ DE PASE LA MIJLOCUL TERENULUI

ADVERSAR INCOMOD, DEOSEBIT DE LABORIOS

Aveam distinct în minte aceste idei cînd am aflat că *Ozon*, antrenorul minerilor, se pregătea de drum. Înaintea zborului spre capitala Iugoslaviei i-am solicitat o întîlnire avînd drept scop obținerea unui răspuns la o singură întrebare: *„Căror cauze datorează Jiul buna sa comportare din tur, obținerea celor 16 puncte, locul 5 în clasament, înaintea altor teamuri cu mult mai multe veleități?*

Două cafele mari te îmbiau la vorbă. Și deținătorul (încă) al titlului de golgeter absolut al primei noastre divizii, volubil ca întotdeauna, s-a lansat în dezvăluirea „secretelor“ muncii sale de un an și jumătate la Petroșani.

*— Atu-urile Jiului de azi? Notați-le: mărirea capacității de efort a tuturor jucătorilor, sudura sufletească dintre ei, lipsa jumătăților de măsură în munca noastră, a tuturor, de la acest club și ca un efect major al tuturor acestora:*

## CONSTANȚA ÎN JOC...

Jiul este într-adevăr o echipă constantă. Iată o realitate care nu poate fi ignorată. Mai ales atunci cînd încerci o retrospectivă a comportării minerilor în turul campionatului. Graficul alăturat evidențiază pregnant acest adevăr. Priviți linia continuă. Prima etapă din tur. Înfrîngerea de pe stadionul Dinamo plasează pe Libardi, Stoker et co. tocmai pe locul 14. A fost un vis urît care începuse atît de frumos: scorul era 2—0 pentru Jiul în min. 21! Visul acesta urît a durat însă doar o săptămînă. Trei victorii consecutive plasează echipa din Petroșani în zona locurilor 5—7, zonă pe care n-o va mai părăsi pînă la încheierea turului. Este zona care prieste cel mai mult elevilor lui Ozon. Dovada? Urmăriți pe grafic cealaltă linie, cea punctată. Redă evoluția Jiului în returul campionatului trecut, avînd aceeași caracteristică: regularitatea în joc. Cineva ar fi tentat să întrebe de ce n-am comparat comportarea Jiului din acest tur cu cea din turul ediției trecute? Pentru că în acel tur Ozon de-abia venise la Petroșani și începuse să facă serioase schimbări în formație. În acel tur de campionat s-au pus bazele unei noi echipe, ale unei schimbări de mentalități, ale unui nou stil de joc etc. Cu toate că și la încheierea primei părți a campionatului 1968/69, Jiul se afla tot pe locul 5!

Pe ce anume și-a clădit echipa din Petroșani acest atu, numit regularitate în joc?

*— Pe modestie. Am încercat să-i învăț pe jucătorii mei că trebuie să fie oameni modești. Că numai prin modestie, seriozitate și muncă vom putea echilibra diferența de valoare care ne desparte de alte echipe mult mai înzestrate. Nu căutați cauzele realizărilor Jiului în cine știe ce miracole sau complexe de împrejurări. Am învins pe Steagul roșu la Brașov cînd nimeni nu credea. Am ținut piept Rapidului la București pentru că aceiași jucători au înțeles că numai dacă vor aborda meciul cu seriozitate vor putea ieși de pe teren cu fruntea sus. Și la fel s-au petrecut lucrurile în meciurile cu Steaua, Dinamo Bacău, Petrolul, „U“ Cluj, F. C. Argeș...*

Dar, fără îndoială că această comportare constant satisfăcătoare nu s-ar fi putut realiza fără un deziderat major în fotbalul actual: CREȘTEREA CAPACITĂȚII DE EFORT a echipei. Și iată-ne ajunși la...

## PARADOXALUL OZON...

Coordonatorul jocului minerilor, Libardi, trebuia să plece militar. Toată lumea aștepta să vadă cum va rezolva Ozon problema înlocuirii lui Libardi. Simplu. Le-a cerut jucătorilor să depună, fiecare, un surplus de efort pentru a acoperi golul lăsat prin plecarea purtătorului tricoului cu nr. 10. Și încă odată antrenorul a fost înțeles. Mai mult de Cotormani, Sandu, Marinescu, Popa Remus și mai puțin de Achim, — toți jucători de la mijlocul terenului, zonă în care Jiul și-a făurit multe din succesele anului 1969.

*— Ca jucător, știe toată lumea, căutam să fug de efort. Ca antrenor însă altfel se prezintă lucrurile. Într-o zi de vară, cînd m-am îndreptat spre Petroșani prin defileul Jiului, îmi repetam așa cum se... repetă tunelurile acelea de cale ferată, că va trebui să fac tot posibilul ca jucătorii cu care voi lucra să fie convinși de faptul că în fotbalul actual fără maximul de efort ești sortit unor vînturi aspre. Nu, nu toți jucătorii Jiului au înțeles acest adevăr...*

Dar majoritatea l-au înțeles. Și rezultatul se cunoaște. O PERMANENTĂ CIRCULAȚIE A BALONULUI ÎN TEREN pe parcursul celor 90 de minute de joc. Este totuși un capitol căruia i se mai pot aduce îmbunătățiri pe viitor, posibilitățile jucătorilor Jiului fiind mult mai mari în această privință.

## NICI UN RABAT DISCIPLINEI...

Lipsită de nume sonore, de vedete în sensul pozitiv al cuvîntului (și, așa stînd lucrurile Jiul a fost categorisită ca o echipă modestă, o cu totul altfel de modestie decît cea reliefată în rîndurile de mai sus), Jiul este totuși O ECHIPĂ. O echipă bine sudată într-o anumită concepție de joc 4—3—3 (în deplasare), 4—2—4 și 4—1—5 (acasă). Faptul îi permite să abordeze fiecare meci cu aceeași forță, indiferent că-l susține acasă sau în deplasare. Căutînd însă atu-urile minerilor din acest tur de campionat ne-am convins încă o dată că la Petroșani nu se face nici un rabat disciplinei. Într-un an și jumătate Ozon a reușit două performanțe demne de remarcat: INSTAURAREA UNUI CLIMAT DE RESPECT ÎNTRE JUCĂTORI ȘI ÎNTRE JUCĂTORI ȘI ANTRENORI și ceea ce e mai important SUBORDONAREA INTERESELOR FIECĂRUIA INTERESULUI GENERAL.

*— Cum am reușit? Am căutat să lucrez cu fiecare jucător în parte, să fac pe fiecare să aibă încredere în posibilitățile lui, să pun accentul pe perfecționarea continuă a ceea ce știe el să facă, respectîndu-i personalitatea. Așa ceva place și, ca atare, se lucrează cu tragere de inimă...*

Și rezultatele se cunosc. Trecîndu-le în revistă ești tentat să te întrebi: putea realiza Jiul o performanță și mai bună?

## INDISCUTABIL DA...

În ședința de analiză, ținută imediat după revenirea de la Cluj, s-a evidențiat cu pregnanță aceasta. Realizările minerilor ar fi fost mult mai mari dacă:

- *absolut toți jucătorii ar fi dat dovadă de seriozitate în pregătire și viața particulară. Au fost vizați la acest capitol Mihai, Baicu, Achim, Grizea, primii doi primind deja dezlegare pentru a activa la alte echipe.*
- *pe parcursul unor meciuri concentrarea în joc nu ar fi scăzut, fapt ce a permis adversarilor să domine și să profite. Este cazul partidelor cu Farul, „U“ Cluj, Petrolul, „U“ Craiova.*
- *eficacitatea atacanților nu ar fi lăsat atît de mult de dorit. Jiul este una dintre echipe, dacă nu chiar singura, care are ca golgeter o extremă — Peronescu. Din ocaziile pe care și le-a creat în cele 15 partide ale turului, Jiul* (afirmă atît antrenorii, cît și jucătorii), *n-a fructificat nici măcar 10%. Să recunoaștem, este un procent sub posibilitățile unor jucători ca Naidin, Ion Constantin, Cotormani și chiar Peronescu.*
- *Ion Constantin s-ar fi încadrat cu mai mare rapiditate în centrul liniei de atac a minerilor.*
- *n-ar fi intervenit cîteva accidentări care au privat echipa de un randament sporit.* (Talpai)

Dacă, dacă, dacă...

Jiul este hotărît totuși să realizeze mai mult în retur. Și își va îndeplini obiectivele propuse dacă (un nou dacă!) vor prinde viață...

## ...DOLEANȚELE ANTRENORULUI

Ce recomandă (e un fel de a spune, pentru că, în realitate, le va cere cu severitate) Titus Ozon elevilor săi pentru returul campionatului?

STAN: *Seriozitatea din primele meciuri și modestia cu care a debutat în „A“.*

GEORGESCU, STOKER, GEORGEVICI: *Conștiinciozitatea din turul campionatului.*

ION CONSTANTIN, NAIDIN: *Mai mult suflet în pregătire.*

POPA REMUS, MARINESCU: *Nerv și ambiție în teren.*

ACHIM: *Muncă și disciplină. Dacă nu...* (are deja ultim avertisment!)

**Laurențiu DUMITRESCU**

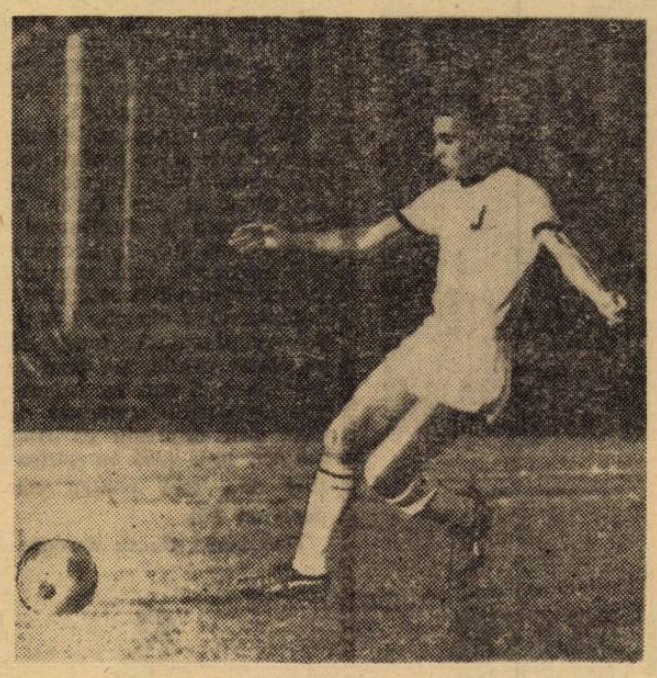

**Peronescu, cel mai... vîrstnic, serios și eficace jucător al Jiului**

## PE SCURT...

- Jiul a avut în turul campionatului un singur jucător eliminat de pe teren: **Georgescu** (în partida cu U.T.A.)!
- Din tabelul alăturat reiese că **Achim** a jucat 15 meciuri. Da, dar nici-unul din primul pînă în ultimul minut!
- Jiul din campionatul actual e un cu totul alt Jiul decît cel din turul ediției trecute. **Ozon** a promovat în rîndurile primei echipe pe **Stan, Georgescu, Tonca, Remus Popa, Cotormani, Ion Constantin, Marinescu.** Și a mai încercat și cu **Baicu, Grizea.** Dar...
- Doar **Stoker** a reușit să joace toate cele 15 meciuri, din primul pînă în ultimul minut.
- **Nădășan** și **Todea** sînt doi dintre cei mai talentați jucători din formația de tineret. Vor fi ei promovați, în retur, în rîndurile primei echipe?
- O prezență inedită în poarta Jiului: fundașul **Georgescu!** În prima etapă, accidentîndu-se, **Stan** a părăsit terenul. Și cum antrenorul făcuse deja cele două înlocuiri reglementare, trebuia să intre cineva în poarta echipei din Valea Jiului.

**De 45 de etape rezultatele Jiului se suprapun rezultatelor lui Titus Ozon. Sau viceversa**

| JUCĂTORI | MECIURI JUCATE | TOTAL MINUTE | NOTA MEDIE |
|---|---|---|---|
| 1 STAN | 15 | 1311 | 7 66 |
| 2 FLOREA | 1 | 33 | 8 00 |
| 3 TALPAI | 5 | 450 | 7 00 |
| 4 GEORGEVICI | 13 | 1026 | 6 83 |
| 5 GEORGESCU | 11 | 969 | 7 18 |
| 6 STOKER | 15 | 1350 | 6 80 |
| 7 MIHAI | 8 | 720 | 6 50 |
| 8 TONCA | 13 | 1089 | 6 83 |
| 9 POPA Remus | 7 | 545 | 7 00 |
| 10 SANDU | 14 | 1225 | 7 21 |
| 11 MARINESCU | 10 | 474 | 6 12 |
| 12 GRIZEA | 1 | 24 | 5 00 |
| 13 ACHIM | 15 | 493 | 6 61 |
| 14 BAICU | 2 | 35 | 6 00 |
| 15 PERONESCU | 15 | 1305 | 740 |
| 16 COTORMANI | 15 | 1269 | 7 00 |
| 17 LIBARDI | 7 | 556 | 7 28 |
| 18 ION CONSTANTIN | 9 | 741 | 6 77 |
| 19 NAIDIN | 15 | 1268 | 6 73 |

## SUPERLATIVE

Cei mai constanți jucători: **Talpai, Stoker, Tonca.**
Cele mai mari fluctuații de formă le-a avut: **Georgescu, Sandu, Ion Constantin.**
Cel mai bun: **Tonca** (prin rapida adaptare la cerințele Diviziei A).
Cei mai decepționanți: **Mihai, Grizea, Baicu.**
Cel mai eficace: **Peronescu,** 6 goluri.
Cel mai bun șuteur: **Ion Constantin.**
Cele mai frumoase jocuri ale Jiului: **cu Steagul roșu, Rapid, Dinamo Bacău, „U“ Cluj.**
Cele mai slabe meciuri: cu **Farul, „U“ Craiova, C.F.R.**

**Stan a apărat cu succes, etapă de etapă, buturile Jiului**

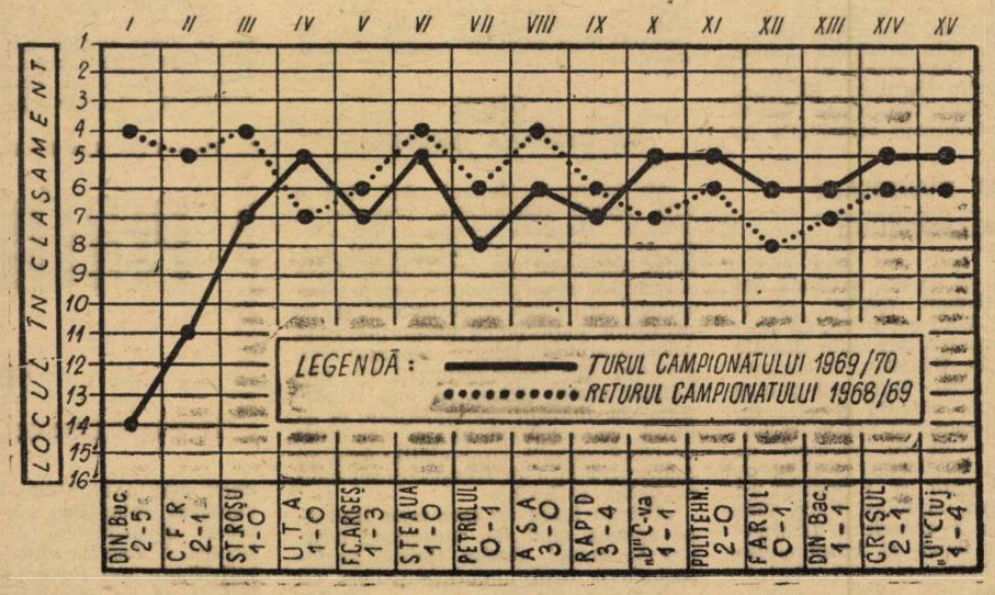

# LOTUL NAȚIONAL ÎN „BLOC-START" PENTRU „MUNDIAL '70"

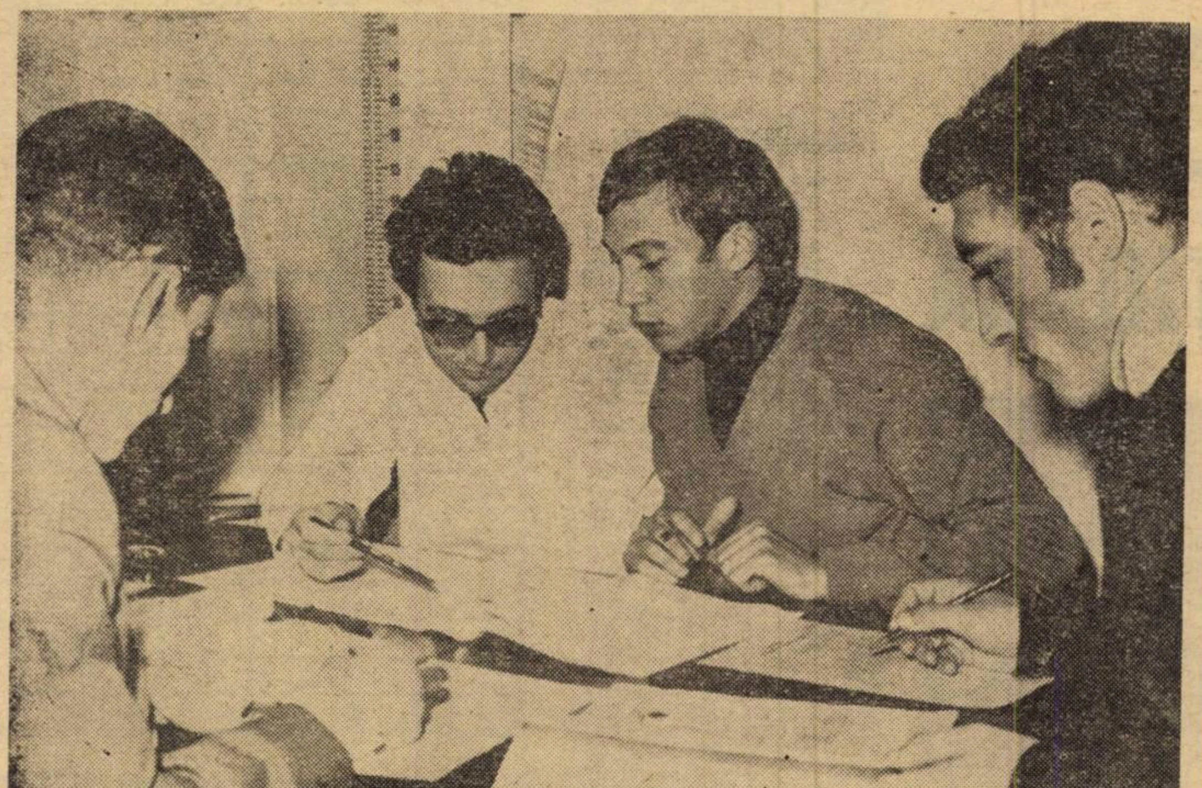

Neagu, Both și Dobrin într-unul din laboratoarele centrului de medicină sportivă de la „23 August"

## CU ANGELO NICULESCU DESPRE BOTH, UN CUPLU DOBRIN-NEAGU ȘI ALTE SEMNE DE ÎNTREBARE

*Constatăm cu fiecare ocazie „perfecționarea", sub raport monden, a internaționalilor noștri. Monden, adică a obligațiilor cotidiene pe care aparițiile publice le impun; de la interviuri la dinainte stabilita ordine a așezării pentru fotografiile de rigoare, precedînd întîlnirile; de la prezențele punctuale, amabile, apreciate, la întîlnirile cu suporterii — pînă la vizitele la redacții; de la supunerea, cu plăcere și o veritabilă atitudine politicoasă, la interviurile de dinainte și de după meci pînă la luările de cuvînt— judicioase, directe, competente — din ședințele de analiză ale meciurilor. Poate că este inutil să mai subliniem că, în acest ansamblu de perfecționări, primul loc este deținut de antrenorul ANGELO NICULESCU, care a devenit nu numai un subiect foarte prețios pentru reporter — prin „cota" sa în ascendență, determinată de apariția numelui său printre cele ale directorilor tehnici „mexicani" — ci și foarte plăcut prin faptul că o conversație cu el nu ridică nici un fel de dificultăți. Constatările nu ne aparțin numai nouă ziariștilor români, ci ele au fost făcute și de foarte mulți colegi de peste hotare care l-au intervievat pe antrenorul echipei naționale a României. Cu acest „subiect", am pus deci la punct pentru cititorii noștri, probleme de actualitate ale reprezentativei.*

— Așadar, iarăși împreună cu băieții...

— *Da. Și, deși de la ultima noastră întîlnire n-au trecut prea multe zile, revederea a fost plăcută și dorită. Sosirea s-a făcut în două etape: luni au venit bucureștenii, deci majoritatea lotului, iar marți, ceilalți, jucători din provincie.*

— Care este „catalogul" actual al lotului?

— *În ordinea posturilor și nu... alfabetică, el se prezintă astfel:* PORTARI: Răducanu și Ghiță; FUNDAȘI: Sătmăreanu, Hălmăgeanu, Dan, Deleanu, Lupescu, Mocanu, Iulică Popa; MIJLOCAȘI: Nunweiller VI, Ghergheli, Dinu, Dumitru, Both; ATACANȚI: Dembrovschi, Dumitrache, Dobrin, Lucescu, Neagu, Domide.

— Observ nume noi...

—*Am putea vorbi de trei categorii de noutăți. Prima este aceea a reintîlnirilor din care face parte Neagu. Rapidistul a mai fost component al lotului. Acum cred că a sosit momentul său, momentul marei încercări. A doua categorie ar fi aceea a anunțaților: Dumitru și Iulică Popa au figurat pe mai multe liste de loturi lărgite, giuleșteanul a apărut chiar și pe adresa cu 22 de jucători înaintată la F.I.F.A. pentru întîlnirea cu* Portugalia. *În sfîrșit, a treia categorie de noutăți — noutăți sută la sută — cu* Both *în rolul principal.*

— Iată chiar întrebarea la care ne gîndeam. Cum se explică rapida, aproape revoluționara chemare în lot a lui Both? Știm că pentru alte cazuri s-a lăsat timpului, verificărilor în loturile mai mici, de tineret sau olimpic, perioade mai îndelungate pentru a hotărî.

— *Cu Both este o situație specială. Il cunosc destul de puțin. Și tocmai de aceea, spre a-mi da seama mai exact de posibilitățile lui, l-am convocat. Grăbirea deciziei a fost determinată și de anularea turneului echipei olimpice în* Australia. *Speram să am referiri determinante după acea suită de jocuri. În situația actuală încercăm să ne formăm o opinie cu prilejul acestor zile de pregătire...*

— Care vor fi zilele de pregătire specific fotbalistică?

— *Mai mult nu decît da. Condițiile atmosferice ne împiedică să ne întîlnim cu mingea, deci cu fotbal în aer liber. Așa că asemenea ședințe de pregătire vor avea loc mai mult în sală. În schimb îmi place să cred că întreg lotul va realiza o utilă pregătire fizică, indispensabilă turneului în care vom porni.*

—Iată, în fapt, subiectul care ne interesa foarte mult. Ce urmăriți, ce așteptați de la acest turneu?

— *Urmărim, înainte de orice, o acomodare a jucătorilor cu condițiile de întrecere de la campionatul mondial. Chiar dacă nu se va desfășura pe toată durata sa la altitudinea Mexicului, va avea multe puncte comune cu meciurile ce le vom juca în turneul final: atmosfera, caracteristicile de joc ale fotbalului din America de Sud și Centrală, maniera de arbitraj. Programul turneului va pretinde — vreau să subliniez — o deosebită capacitate de efort.*

— Se va porni, ca formație de bază, cu aceea din ultimile întîlniri internaționale ale anului?

— *Se înțelege. Dar pe ea trebuie să brodăm o serie de încercări. Vreau să văd, de pildă, la lucru, un cuplu de fundași centrali* Lupescu — Iulică Popa *sau o linie de mijloc* Dumitru — Nunweiller VI. *Credeți că nu-i de folos o mai prelungă verificare a unui cuplu de atacanți centrali Neagu-Dumitrache sau Dobrin-Neagu sau alte încercări? Eu cred că da. Nu trebuie să uităm nici un moment că turneul final poate provoca accidentări, că pînă la plecarea în* Mexic *se pot ivi scăderi de formă, ești obligat să ai măcar o soluție de rezervă pentru fiecare compartiment și... 22 de jucători siguri pentru lista F.I.F.A. Iată doar cîteva întrebări la care așteptăm răspuns de la turneu.*

— Pe cînd plecarea?

— *După toate probabilitățile, la 11 ianuarie. A intervenit o modificare în program, fiind eliminate meciurile din Africa. Ar urma să plecăm mai întîi în Mexic, o etapă neprevăzută de vechea ordine a jocurilor și, apoi, să mergem în America de Sud. Constat că zilele trec și programul turneului tot nu se definitivează.*

Aici s-a încheiat conversația noastră cu ANGELO NICULESCU. În care, datorită perfectei stăpîniri a „rolului" de către „subiect", reporterului i-a revenit doar ușoara misiune de a înregistra cît mai exact răspunsurile. Ceea ce ne-am și străduit să facem...

**Eftimie IONESCU**

## LA SFÎRȘIT DE AN, ÎNCEPUT DE PREGĂTIRI

Cu ce aș putea începe un reportaj despre echipa națională?

...Dar să las această întrebare și să pătrund în interiorul Hotelului Sportivilor de la complexul „23 August", în speranța că-mi voi întîlni și „subiecții" și... inspirația!

Stupoare: nimeni în hol! De la recepție mi se spune că băieții au fost, dar unii au plecat, alții sînt la controlul medical. Pe culoar se aud niște crampoane tocînd pe ciment. Dar nu, nu sînt fotbaliștii, ci niște rugbiști.

Evrika! Prin perdelele de la sala de mese zăresc o umbră care aduce cu antrenorul *Angelo Niculescu.* Da, chiar el este. Încerc să intru, ușa e încuiată. Profesorul se uită la mese, se duce la bucătărie, cheamă ospătărița, mai vine și bucătarul cu uriașa-i beretă albă pe cap. Discută. Ce? Nu știu! Sînt dincolo de ușa încuiată. Încep să apară pe mese cănile, pe care le bănuiesc cu ceai sau cu cacao, platourile cu porțiile celor 20 de fotbaliști. Am impresia că *Angelo Niculescu* și-a luat în serios atribuțiile de... tată pentru cei 20 de copii ai săi.

Dar iată-l că se apropie de ușă. De undeva, din spatele său, apare și profilul lui Hălmăgeanu. Repede s-a întors de la Blaj! Parcă ieri scriam că a plecat într-acolo cu Bujorel și cu soția sa. Ușa se deschide și iată-l pe antrenor:

— Bună dimineața!

— *Ați venit pe la băieți?*

— Da, vreau să scriu un reportaj cu ei. Pe unde or fi?

— *Mai întîi, nu sînt toți. Lipsește, încă, Mocanu. Apoi „dinamoviștii" au făcut luni controlul medical și acum i-am învoit. Restul — răspîndiți pe ici pe colo.*

— Au fost respectate indicațiile date de dv. și de dr. Tomescu înaintea vacanței?

— *Încă nu știu. Nu am toate foile de control. Iertați-mă, am ceva de lucru. Dacă vreți să stăm de vorbă, mă găsiți la camera 18.*

Și *Angelo Niculescu,* omul căruia calificarea aceasta i-a adus destule fire albe, dispare pe ușa unui culoar. Rămîn cu Hălmăgeanu.

— Cum a fost la Blaj?

— *Bine, dar prea scurt.*

— Tot cu mașina v-ați înapoiat?

— *Tot! Dar pe la Predeal am fost remorcat. Era un viscol groaznic și nu mai puteam merge chiar dacă „omoram" motorul.*

— Spune-mi, te rog, ce crezi că vom reuși la campionatul mondial?

— *Intrăm în primii 8! Precis! Ne-ar conveni să cădem cu echipe bune, pentru că adevăratul fotbal — poate spun un lucru limpede pentru toată lumea, dar prefer să repet — îl joci cu echipele bune. Noi nu mai știm acum ce este tracul, frica de valoarea unui adversar. Acum cîțiva ani, sentimentul acesta ne gîtuia. Acum am jucat și cu campioana lumii, și cu finalista din 1966 și cu medaliații cu bronz. Numai pe englezi nu i-am învins! Vorbesc cu prea multă siguranță, cu prea multă încredere în noi? Eu cred că așa e bine, pentru că asta e realitatea: avem încredere în puterile noastre.*

— Cu cine stai în cameră?

— *Firește, cu Sătmăreanu.*

Urcăm treptele pînă la ultimul etaj și iată-l pe nr. 2 al tricolorilor. Tocmai se bărbierește. *„Ce cred că ne va aduce Mexicul? Mai e mult pînă atunci. Avem destul timp de gîndit"*, răspunde circumspect fundașul Stelei.

Profesorul *Angelo* apare din nou. Umblă din cameră în cameră, are ceva de comunicat. Îl urmăm și noi. Coborîm apoi la camera nr. 18, pe care o ocupă. Alături — lume multă: antrenorul federal *Nicolae Petrescu* face niște teste cu un aparat de construcție proprie, care înregistrează reacțiile fotbalistului aflat în probă:

*„Fiind după vacanță, e normal ca răspunsurile să nu fie perfecte. Pe măsură ce antrenamentele se vor accentua, răspunsurile vor fi și ele tot mai rapide și mai apropiate de calificativul optim. După studierea benzilor, comparîndu-le cu înregistrări viitoare, antrenorii își pot da seama de gradul de pregătire a fiecărui fotbalist".*

— Cine a răspuns pînă acum cel mai bine?

— *Dembrovschi. Firește, fiindcă a fost tot timpul în plină pregătire.*

Îi lăsăm pe cei doi antrenori și pe băieții din jurul lor și traversăm curtea, la Centrul de medicină sportivă, în căutarea celorlalți. Îl întîlnim pe *Domide,* cu un dosar sub braț, așteptînd să-i vină rîndul la cabinetul de medicină internă; *Ghiță* și *Dembrovschi* sînt la cabinetul de explorări respiratorii; *Dobrin, Neagu* și noul venitul *Gavrilă Both,* sînt prezenți la cabinetul psihologic, tot pentru o serie de teste. Tot cu un dosar sub braț se plimbă de la o ușă la alta și reprezentantul Universității Craiova. Nu, ați greșit dacă v-ați gîndit că acesta este *Oblemenco.* E vorba de fundașul central *Popa,* pentru prima dată și el în lotul seniorilor.

Îi chestionăm și pe ei:

*„Ce credeți că va reuși naționala noastră la campionatul mondial?".*

Iată răspunsurile lor — fulger:

DOBRIN: *„Un singur lucru știu precis: vom face o surpriză, ca în calificări; dar numai dacă vom cădea cu echipe bune în grupă!";*

GHIȚĂ: *„Am încredere în echipă și sînt sigur că ne vom întoarce cu fruntea sus";*

DEMBROVSCHI: *„Avem, de-acum, experiența jocurilor grele; nu cred că vom pierde dacă vom cădea în grupă cu Anglia, R.F.G. sau Uniunea Sovietică!";*

DAN: *„Va fi excepțional dacă vom veni pe locul doi în grupă. Chestiunea cu „echipe slabe" sau „echipe bune" cade. Poți juca cu unele slabe și să nu te califici pentru sferturi, după cum poți trece de altele bune. Eu cred că noi vom reuși marea performanță numai dacă vom avea adversari de valoare: numai atunci poți juca fotbal; cu cei slabi vei fi tot timpul obstrucționat".*

Așadar, toată lumea este de acord: vrem ca în grupă să avem parteneri de valoare; nu ne mai este frică de „nume". Este, poate, pentru noi, cel mai mare cîștig al acestor preliminarii.

Dar iată, timpul a trecut, examenele medicale se apropie de final și reportajul... reportajul...

Dar, cred că e gata!

**Mircea TUDORAN**

Aparatul de testare a reacțiilor fotbaliștilor a intrat în funcțiune. Acum este rîndul lui Dembrovschi.

Dan Coe într-un instantaneu cotidian.

Desen de STAN

## TRICOLORII — OASPEȚI AI TEATRULUI DE OPERETĂ

Intrați, încă din zona Căii Victoriei, sub atenta și amabila misiune a întîiului „sol" al gazdelor lor, primul balerin *Victor Vlase,* cîțiva „tricolori" — invitați ai conducerii *Teatrului de Stat de Operetă* — au fost întîmpinați, la intrarea în sediul direcțiunii, de ION DACIAN, artist al poporului, conducătorul importantei instituții de artă. Numărul pasionaților de fotbal de la operetă este imens. De la cunoscuți soliști, atît de îndrăgiți de marele public, precum *Constanța Cîmpeanu, Toni Buiacici, Dușan Bugarin, Eugen Fănățeanu* și alții, la autorizații reprezentanți ai artei dirijorale — *Constantin Rădulescu* și *Liviu Kavasi* — am întîlnit buni cunoscători ai fotbalului, suporteri totali ai echipei naționale și, în secundar, ai diverselor echipe de club.

Jumătatea de oră inițial fixată pentru vizită, s-a transformat, nici nu știm cînd, în două ore. Două ore de animată conversație, de schimburi de impresii, de incursiuni reciproce în domeniile de specialitate reprezentate — opereta și fotbalul — care au vădit cunoștințe măgulitoare pentru ambele părți. Opereta se afla după un turneu-record peste hotare (*„Cît am suferit în acea zi a meciului cu Grecia, pînă am aflat rezultatul"* ofta, cu amintirile clipelor de emoție în gînd, *Toni Buiacici).* Tricolorii veneau după această — mereu amînată, de decenii — calificare în competiția supremă (*„V-am urmărit cu multă admirație în turneul întreprins chiar pe locurile unde s-a născut opereta și unde ați cules atîtea succese. Noi știm ce înseamnă să joci pe Wembley, chiar în țara fotbalului"*, exclama *Mircea Lucescu).* Învingători în două importante competiții, artiștii și internaționalii de fotbal au simțit mai mult ca oricînd, în acea întîlnire, marea legătură dintre artă și sport.

— ef. i. —

Eugen Fănățeanu, Sătmăreanu, Victor Vlase, Radu Nunweiller (rîndul de sus), Mircea Lucescu, Constanța Cîmpeanu, Ion Dacian (rîndul de jos), surprinși de obiectivul aparatului fotografic într-o animată conversație.

Foto: S. BRAȘOVEANU

## RETROSPECTIVA TURNEELOR SUD-AMERICANE

La începutul anului viitor, un lot de fotbaliști români — cel reprezentativ — va trece Oceanul Atlantic și va poposi pentru o perioadă de aproape o lună în America de Sud, unde va susține o serie de partide amicale. În ordine cronologică aceasta este a cincea echipă românească ce evoluează pe continentul „fotbalului fierbinte". Să frunzărim puțin filele din istoria fotbalului nostru, închinate contactelor cu sud-americanii.

### PRIMA TRAVERSARE A ATLANTICULUI

Cu aproape 40 de ani în urmă, un grup de fotbaliști români, ca și necunoscuți în noul continent, au pornit într-o temerară expediție dincolo de Atlantic, în Uruguay, la primul campionat mondial. Temerară pentru o federație abia născută și care nu dispunea de posibilități materiale necesare unei astfel de aventuri (și numai ea știe ce eforturi a făcut ca să-și strîngă banii și jucătorii !...); temerară pentru un fotbal tînăr, fără carte de vizită și experiență internațională, plecat totuși să înfrunte vedetele de 14 karate ale sud-americanilor. Dar, delegația noastră sportivă, cuprinzînd pe **Lăpușneanu, Vogl, Robe, Steiner, Stanciu, Wetzer I, Deșu, Eisenbaisser, Barbu II, Czako, Covaci, Rafinski** și **Bürger**, au reușit o figură onorabilă. În primul rînd au făcut să se vorbească de România, de români și fotbalul românesc în Uruguay și Brazilia, în Peru și alte țări sud-americane

**Să reamintim rezultatele acestei prime echipe care a jucat în Uruguay: România — Peru 3—1 și Uruguay — România 4—0. Uruguay avea să cucerească apoi titlul de campioană mondială.**

### ONISIE ÎȘI DEAPĂNĂ AMINTIRILE

Au trecut 31 de ani pînă cînd o altă echipă românească poposea în Brazilia. De data aceasta a fost vorba de un turneu al selecționatei orașului București (invitația însă, fusese trimisă de organizatori echipei Dinamo), cu caracter instructiv și de pregătire, majoritatea jucătorilor fiind selecționați în lotul reprezentativ. Jucători din noile generații ale fotbalului nostru urmau să facă cunoștință cu fotbalul sud-american la el acasă, cu specificul lui, cu condițiile de climă proprii, cu noutățile care nu ajunseseră încă în Europa. Și au avut ce vedea și învăța.

**„Primul lucru de care s-au izbit — ne spunea unul din antrenorii echipei de atunci, Ștefan Onisie, desfășurîndu-și firul amintirilor, încă viu — a fost clima. Și nu s-au acomodat deloc la început. Abia după 6—7 zile s-au obișnuit cu ea. Ba, mai mult, îmi amintesc că cel care a suferit mai mult a fost Gică Constantin. El bine, tocmai el, care nu se împăca nici acasă cu căldura, într-atît s-a acomodat încît și în țară a dat un randament sporit pe arșiță. Apoi, contactul cu echipele braziliene pe traseul din Nord pînă în Sud, a fost plin de noutăți pentru noi și jucători, de la mijloacele de antrenament pînă la elementele de joc. În primul rînd de la acest turneu au învățat mulți dintre jucători lovirea mingii cu exteriorul (pasa cu exteriorul), grație căreia îți maschezi intențiile. Ghergheli este unul dintre ei. Pîrcălab a cunoscut faimoasa lovitură „foglia secca" și driblingul a la Garrincha. Echipa a fost nevoită să joace sub reflectoare sau ropote de ploaie și a trebuit să se obișnuiască în condițiile unor jocuri cu caracter internațional. Și multe altele..."** — a încheiat Onisie.

Turneul n-a fost lipsit nici de surprize neplăcute. Fundașul Staicu s-a îmbolnăvit de hepatită și a fost internat în spital. Iar la înapoiere, lotul a trebuit să stea aproape 8 zile în Olanda, timp în care a susținut și un „amical" cu selecționata orașului Haga, așa cum la dus, disputase o altă partidă cu A.D.O.

Să notăm numele jucătorilor: **Voinescu, Toma, Staicu, Bone, Jenei, Constantin** și **Tătaru** (C.C.A.), **Uțu, Panait, Nunweiller III** și **IV, Popa, Țircovnicu, Pîrcălab, V. Anghel, Eftimie, Gh. Ene** (Dinamo București), **Ioniță** (Progresul), **Seredai** (St. roșu) și **Marcu** („U" Cluj): Antrenori: **Tr. Ionescu** și **Șt. Onisie.**

BILANȚUL (între 4 ianuarie și 22 februarie): 2—1 cu **ADO Haga**, 1—1 cu **Treze Campina Grande**, 4—1 cu **Comb. Nautica-Santa Cruz Recife**, 1—1 cu **Taubate**, 1—1 cu **Vasco da Gama B Rio**, 1—2 cu **Palmeiras Sao Paulo**, la Goiania, 0—0 (întrerupt, ploaie) cu **Vila Nova Goiania**, 1—1 cu **Cruzeiro Belo Horizonte**, 0—1 (întrerupt, ploaie) cu **Palmeiras Sao Paulo**, 3—2 cu **Yuracan Itajuba**, 5—1 cu **Cutasuca San Lorenzo** și 0—4 cu **Sel. Haga.**

### AL DOILEA MECI CU URUGUAY

Peste 6 ani, din nou în America de Sud. De data aceasta în expediție

## PENTRU A CINCEA OARĂ PE „CONTINENTUL NOU"

● TEMERARII ANULUI 1930 ● PENTRU PRIMA DATĂ ACASĂ LA BRAZILIENI ● RUTĂ SCURTATĂ DE O GREVĂ

au fost lansați „olimpicii" noștri: **Constantinescu** și **Niculescu, Sătmăreanu, Lupescu, Boc, D. Nicolae, Florea, Deleanu — Năftănăilă, Libardi, Dragomir, Surdan — Năsturescu, Frățilă, Dumitriu II, I. Ionescu, Moldoveanu** și **Györfi**, cu **B. Marian** și **V. Stănescu**, antrenori.

Turneul incert la început, a păstrat — din cauza organizatorilor și a unor împrejurări speciale — caracterul de improvizație, scurtîndu-și durata. Faptul că organizatorii n-au perfectat cert turneul, unele jocuri n-au mai avut loc, nu s-au găsit adversari pentru echipa noastră; o grevă a personalului de la aeroportul din Montevideo, prima escală a lotului, a împiedicat zborul spre Brazilia, unde erau asigurate două partide, iar condiții inacceptabile au determinat anularea întîlnirilor din Argentina. Astfel că turneul s-a redus la cinci jocuri: două în **Uruguay** (la distanță de 15 zile!), unul cu echipa națională — și trei în **Ecuador**; între ele un popas de două zile în Peru, la Lima, dar fără joc.

Și acest turneu însă, a avut o valoare propagandistică, de contacte utile cu echipe de clasă și de legături pentru viitor. **„Turneul ne-a folosit** — ne mărturisea deunăzi Valentin Stănescu. **Cu acomodarea a fost greu. La Quito, în Ecuador, de pildă, la altitudinea de 2 950 m, după 10 minute jucătorii erau sufocați. Apoi s-au acomodat și în rest au dat randament obișnuit în mare măsură. Jucătorilor, turneul le-a îmbunătățit pregătirea, fizică mai ales. Eu am avut 4 jucători în acest lot și contribuția lor, în primăvară, la cucerirea titlului, a fost însemnată. Și-apoi, din acest lot s-au afirmat actualele vedete. Sătmăreanu și Deleanu, s-au consacrat sau au reconfirmat, Constantinescu și Niculescu, Lupescu și D. Nicolae, I. Ionescu, Libardi și Dumitriu II; Frățilă a format cuplul cu Dridea I. Numai atît și tot a fost un cîștig după acest turneu".**

**BILANȚUL:** Uruguay — România 1—1 la **Montevideo**, Penarol Montevideo — România 0—2 la **Paysandu**, Universitario Quito — România 2—0, Emelec Guayaquil — România 1—2 și Barcelona Guayaquil — România 0—0.

### O TRECERE ÎN REVISTĂ ÎN... BRAZILIA

În fine, iarna trecută, porțile sud-americane, mai precis ale Braziliei, i s-au deschis unei selecționate divizionare, în fapt a României, în sînul căreia au fost incluse, alături de elemente consacrate (**Coman, Barbu, Dan, Mocanu, Ghergheli, Pîrcălab, Lucescu, Sasu, Ionescu**), jucători tineri, valoroși, pe drumul consacrării (**Adamache, Ivăncescu, Dincuță, Dumitriu III, Kallo, Grozea, Deleanu, Oblemenco** și **Mândoiu**), care prezentau perspective pentru antrenorii **A. Niculescu** și **Șt. Onisie.** Se pregătea nucleul echipei naționale în vederea preliminariilor C. M. și trierea jucătorilor a fost severă, în primul rînd făcîndu-se o serioasă trecere în revistă a unei părți de candidați la tricoul reprezentativei. Cei mai mulți au trecut cu bine acest examen și au rămas în evidența selecției pentru jocurile anului 1968 și chiar 1969. **Dan, Deleanu, Lucescu**, au fost titulari și sînt și în prezent membri ai lotului, ca și **Mocanu** și **Ghergheli**; **Adamache, Oblemenco, Ivăncescu, Kallo, Dumitriu III** își mențin mai departe candidatura.

Mai bine organizat, acest turneu a avut o desfășurare ritmică, fără pauze prea mari între meciuri, adversarii au fost diferiți, condițiile de joc diferite, oferind contacte utile, pe lîngă posibilitatea unei mențineri în pregătire a lotului. Jocurile au fost urmărite cu interes, dovadă asistențele numeroase (între 15—50.000 spectatori). Început la 24 decembrie în Africa, la Kinshasa (Congo), turneul a durat pînă la 11 februarie. Destul de mult.

**BILANȚUL:** 1—1 cu Congo Kinshasa, 1—1 cu Gremino Porto Alegre, 1—2 cu Parana Gremio Maringa, 1—1 cu Atletico Curitiba, 2—6 cu Botafogo Ribeirao Preto, 6—2 cu XV Novembre Piracicaba, 1—0 cu America Rio Preto, 5—2 cu Esporte Club Salvador Bahia, 2—3 cu Esporte Club Recife, 2—1 cu Treze Campina Grande, 4—1 cu A.B.C. Natal, 0—1 cu Paysandu Belem.

**Petre GAȚU**

# PREGĂTIREA FIZICĂ —

# O CUNOŞTINŢĂ VECHE CU PRETENŢII NOI

## CÎTEVA REFLECŢII PRIVIND CAPACITATEA DE EFORT A ECHIPELOR DIVIZIONARE A ÎN TURUL CAMPIONATULUI

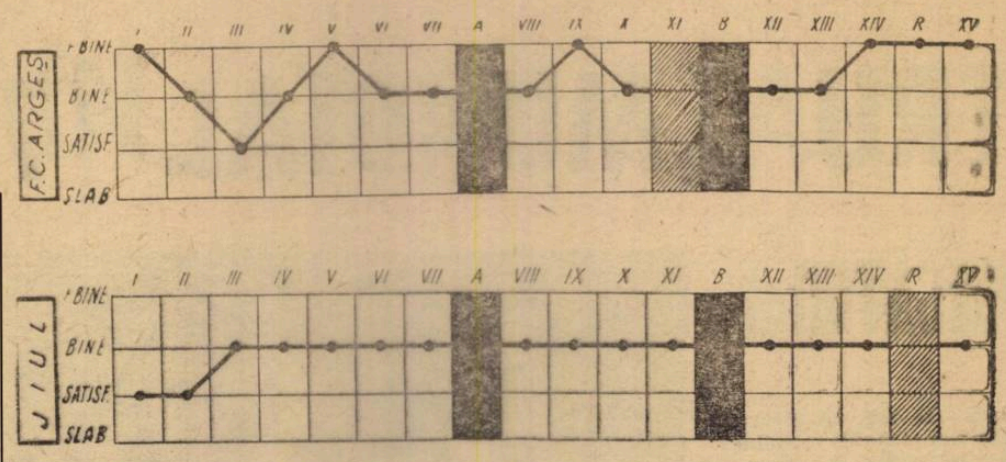


A devenit astăzi un lucru aproape obişnuit ca problemele cele mai diverse ale fotbalului să constituie subiecte de analiză şi discuţii, înscrise pe agenda preocupărilor profesionale ale celor care activează nemijlocit în sfera organizată a sportului-rege. Există indiscutabil, în prezent, un temei obiectiv — acela al acumulărilor treptate de experienţă în practica sportivă — care permite mai mult decît cu ani în urmă, ca tot ceea ce reprezintă în accepţiunea modernă, noţiunea de performanţă, să fie tratat şi înţeles la nivelul unor pretenţii care să se înscrie tot mai mult în limitele realităţii şi ale actualităţii. Apare tot mai pregnant în activitatea tehnicienilor noştri interesul pentru studiu dirijat în scopul determinării unor elemente destinate să contribuie la redimensionarea continuă a procesului de pregătire, corespunzător noilor cerinţe ale jocului. Pe această bază şi pentru a veni în sprijinul muncii de instruire desfăşurată cu jucătorii din primul eşalon divizionar, revista noastră îşi propune — începînd cu numărul de faţă — abordarea unor probleme din conţinutul procesului de antrenament şi al jocului, prezentate prin prisma comportării echipelor noastre fruntaşe în prima jumătate a campionatului. Aşadar, să începem cu pregătirea fizică

### CELE DOUĂ ASPECTE ALE PREGĂTIRII FIZICE

Componentă de bază a antrenamentului sportiv, alături de pregătirea tehnică şi tactică, şi realizată în cadrul unui proces unitar şi dirijat, pregătirea fizică reprezintă o activitate complexă, destinată să asigure jucătorilor un potenţial general ridicat, exprimat prin indici superiori din punct de vedere morfo-funcţional şi printr-o bună dezvoltare a calităţilor fizice şi deprinderilor motrice specific fotbalistice. Cunoştinţă veche a sportivului de performanţă, în primul rînd, pregătirea fizică ne apare de cele mai multe ori — în exprimarea curentă — nu sub forma acelei activităţi de instruire organizată, menită să netezească calea succesului, ci în funcţie de rezultatul valorificării în joc a unor acumulări dobîndite prin pregătire. De aceea auzim spunîndu-se despre o echipă care „n-a mers", că nu a avut pregătire fizică suficientă, sau folosind aceeaşi bază de explicaţie obişnuim adesea justificarea chiar a insuccesului. Există, fără îndoială, în vocabularul fotbalistic şi alte forme de exprimare sinonimică a noţiunii de pregătire fizică, (condiţie fizică, potenţial fizic etc.). Acest lucru, ca de altfel şi scopul propus în analiza de faţă, impune o anumită distincţie între ceea ce reprezintă în fapt, un factor al antrenamentului sportiv — atribuindu-i acestuia denumirea **de pregătire fizică** pe care i-o reclamă nu numai sensul, ci însăşi activitatea sa propriu-zisă şi **capacitate de efort,** înţelegînd prin aceasta rezultatul acumulării unui anumit potenţial fiziologic, precum şi modul folosirii lui în cadrul competiţional. Şi, fiindcă efectul apare întotdeauna mai evident decît cauzele, să începem prin a prezenta modul în care echipele noastre divizionare A s-au comportat în turul acestui campionat din punct de vedere al potenţialului fizic, manifestat pe parcursul celor 15 etape.

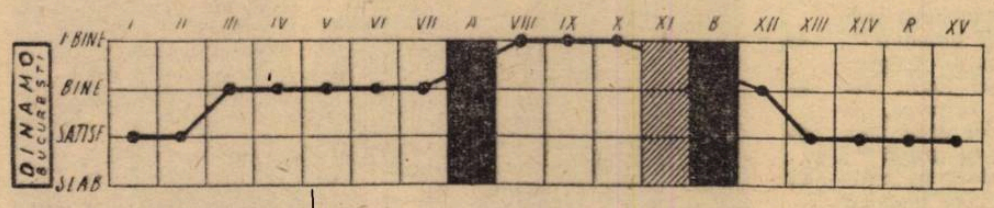


### O CLASIFICARE ŞI CÎTEVA EXPLICAŢII

La consfătuirea antrenorilor divizionari A, organizată de F.R.F. înaintea actualei ediţii a campionatului republican, se remarca, printre altele, — pe baza constatărilor observatorilor federali şi a unor rapoarte prezentate — că potenţialul fizic al echipelor este în general încă sub nivelul solicitărilor reale pentru durata întreagă a unei partide. Ţinîndu-se seama de posibilităţile insuficient exploatate în pregătirea jucătorilor, se aprecia, la acea dată, că singură, numai proba jocului competiţional va putea fi în măsură să stabilească în final, modul cum antrenorii au reuşit să asigure formaţiilor lor capacitatea de efort necesară unei comportări la nivelul cerinţelor primei noastre divizii. Analizînd acum, la consumarea primei jumătăţi a campionatului, factorul fizic, în baza datelor înregistrate de observatorii federali, antrenorii şi cronicarii revistei noastre şi stabilind în acest fel o anumită evoluţie a curbei capacităţii de efort, reflectată de altfel şi în comportarea de ansamblu a echipei, am ajuns la concluzia grupării acestora în trei categorii principale şi anume :

1. prima grupă a celor **cu o bună capacitate de efort şi în general constantă către limita sa superioară :** F. C. Argeş, Universitatea Craiova, Jiul şi Petrolul ;

2. formaţii care au manifestat **oscilaţii mai mult sau mai puţin pronunţate, influenţate de la caz la caz** (în plus sau în minus) **şi de valoarea individuală a jucătorilor săi :** Dinamo Bucureşti, Rapid, Steaua, St. roşu, U.T.A., Farul, Dinamo Bc., Universitatea Cluj, Crişul şi Politehnica ;

3. **echipe cu o capacitate de efort redusă :** A.S.A. şi C.F.R. Cluj.

Să încercăm a explica acum situaţia de mai sus, în limitele unei realităţi, în măsură să permită stabilirea unui util punct de plecare pentru viitoarea activitate competiţională. După părerea noastră, echipele din prima grupă îşi datorează nivelul ridicat al potenţialului fizic unor factori care ţin de buna organizare şi conducere a întregului proces de instruire şi educaţie. Este vorba, în primul rînd, de respectarea unui regim controlat de viaţă sportivă, capabil să mobilizeze într-o mai mare măsură organismul, de o disciplină mai severă în pregătire şi de o structură optimă a antrenamentului care, fie că este realizată prin joc, ca la F. C. Argeş, fie prin exerciţii, ca la Petrolul, asigură jucătorilor o bună şi constantă capacitate de efort. La toate acestea nu trebuie uitat să adăugăm controlul medical permanent, valoarea acestuia constînd în oportunitatea luării unor măsuri care să permită menţinerea pregătirii la nivelul unor acumulări maxime, fără a depăşi limitele accesibilităţii normale.

Formaţiile din cea de a doua grupă, mai numeroase, reprezentînd mai mult de jumătate din totalul divizionarelor A, au înregistrat oscilaţii în evoluţia curbei capacităţii de efort, ca urmare a faptului că, în general, antrenorii respectivi nu au reuşit să execute un program de pregătire fizică ridicată, pe un fond de igienă sportivă adecvată solicitărilor. Acordînd unele circumstanţe în cazul unor echipe cum ar fi de pildă Dinamo Buc., Farul sau St. roşu, fiecare din ele avînd de suportat efectul unor factori obiectivi care au influenţat potenţialul fizic al jucătorilor, trebuie să recunoaştem în acelaşi timp, că una din marile erori ale tehnicienilor noştri cu efecte negative asupra capacităţii de efort constă în aceea de a obliga pe sportivi să execute la antrenamente lucruri grele în condiţii uşoare, cînd realitatea jocului pretinde exact invers, şi anume execuţii simple în condiţii grele. A.S.A. şi C.F.R. încadrate în ultima grupă, sînt două echipe care pierzînd din plecare startul şi sub influenţa unor complexe dăunătoare, n-au reuşit acumulări la nivelul cerinţelor, datorită în bună măsură şi lipsei de curaj faţă de riscul forţării instruirii pe parcursul campionatului, cu jucători care au efectuat în perioada precompetiţională o pregătire insuficientă.

### EXEMPLIFICĂRI PE DIAGRAMĂ

După ce am stabilit o aşa-numită grupare a echipelor în funcţie de comportarea acestora sub raportul efectului real al pregătirii fizice, să urmărim acum — prin cîteva exemple mai caracteristice prezentate în diagrame — curba efortului prin prisma a ceea ce determină acesteia unele trăsături specifice. Vom începe prin a remarca evoluţia superioară a formaţiei piteştene, în special după perioadele de întrerupere ale campionatului — folosite judicios pentru recuperare ; linia de remarcabilă constanţă a Jiului şi în special traseul care marchează reprezentarea potenţialului fizic a „formaţiei-nucleu" a naţionalei noastre, Dinamo Bucureşti. În acest din urmă caz atrage în mod evident atenţia efectul pozitiv al pregătirii realizate în vederea jocurilor cu Portugalia şi Grecia, dar în acelaşi timp nu poate fi trecută cu vederea „căderea" din ultimele patru etape ca rezultat al acumulărilor de oboseală după solicitări intense şi repetate.

O notă de oarecare inedit prezintă şi diagramele echipelor Farul şi St. roşu, două formaţii care se pregătesc în condiţii diferite de climă şi altitudine — jucînd foarte bine acasă — dar care se comportă uneori într-o manieră de nerecunoscut în jocurile susţinute în alte localităţi, unde li se pun probleme deosebite de temperatură şi presiune atmosferică. În sfîrşit, Politehnica Iaşi reprezintă ex exemplul tipic al unei formaţii care, depăşind o perioadă de oboseală cronică, se redresează încet, dar destul de tardiv într-un final de sezon care, poate prelungit i-ar mai fi putut aduce, indiscutabil, unele satisfacţii.

### O „NECUNOSCUTĂ" CU CONSECINŢE CUNOSCUTE : RECUPERAREA

Atunci cînd vorbim de pregătire fizică ca proces complex, destinat să asigure jucătorilor un potenţial fiziologic corespunzător cerinţelor performanţei, problema refacerii organismului, după efort, trebuie privită oricum cu acelaşi interes pe care îl reclamă însăşi activitatea de instruire. În fotbalul nostru însă, recuperarea reprezintă la ora actuală o necunoscută, cel puţin în ceea ce priveşte efectele sale reale şi aplicarea ei în practică. Este un fapt cunoscut că în cadrul unui efort normal un sportiv poate da în medie 60% din potenţialul său, restul de 40% constituind o rezervă la care organismul nu apelează întotdeauna. Dar, în activitatea sportivă se ivesc adesea situaţii în care este afectată şi rezerva (jocuri cu miză mare, program competiţional încărcat), iar timpul de recuperare după o solicitare maximă este insuficient. În acest caz randamentul scade treptat, deoarece în procesul de refacere organismul lucrează mai întîi la recuperarea celor 40% suplimentare şi apoi la restul de 60%. Şi ce se poate întîmpla în situaţia unei insuficiente recuperări, nu este greu de presupus ! Să ne reamintim numai de exemplul devenit clasic al Ungariei în finala campionatului mondial din 1954.

Ce se impune în acest caz ? Socotind regimul personal de viaţă sportivă — să spunem — un deziderat împlinit, este bine ca procesul de refacere fiziologică să cuprindă şi o serie de alte mijloace pe care unele formaţii, ca F. C. Argeş, Universitatea Craiova, Petrolul, le folosesc cu bune rezultate. Este vorba de recuperare **obligatorie după joc, de un anumit regim de alimentaţie, oxigenare, baie şi masaj, vitaminizare şi control medical permanent.** Lucruri simple în esenţă, dar în practică aproape necunoscute, deşi efectul lor — aşa după cum am văzut din evoluţia curbei capacităţii de efort — este foarte mare.

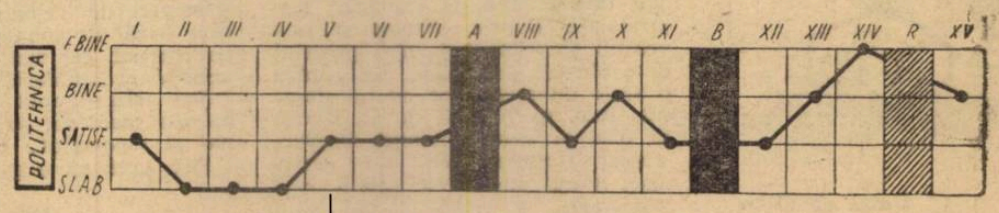


### ÎN PAS CU PRETENŢIILE FOTBALULUI MODERN

Este de necontestat faptul că în condiţiile actuale ale performanţei sportive, pregătirea fizică joacă un rol din ce în ce mai important. Complexitatea acestui factor al antrenamentului — reflectat în joc — impune jucătorilor înainte de toate, o mare rezistenţă a organismului în regim de viteză, prelungită pînă la durata celor 90 de minute ale unei partide. Dezvoltarea acestei calităţi specifice fotbalului modern se realizează prin exerciţii care solicită organismul în condiţiile unei mari datorii de oxigen şi prin exerciţii de forţă dintre care trebuie amintite, în primul rînd, acelea care se referă la îmbunătăţirea detentei, echilibrului etc.

Vorbind de rolul şi importanţa pregătirii fizice în cadrul procesului de instruire fotbalistică, este cazul să precizăm că aceasta singură — chiar la un nivel ideal — nu este în măsură a determina valoarea reală a unei formaţii, ci poate cel mult o încadrare vremelnică pe o treaptă superioară a ierarhiei competiţionale. În acelaşi timp însă, socotim că este inutil a mai încerca să demonstrăm că însăşi tehnica şi tactica jocului nu s-ar putea manifesta la scara prezentului fără existenţa unui potenţial fiziologic superior, fără acea capacitate de efort care astăzi înseamnă oricum ceva mai mult decît ieri, şi mîine cu siguranţă va însemna mai mult decît azi.

**Mihai IONESCU**

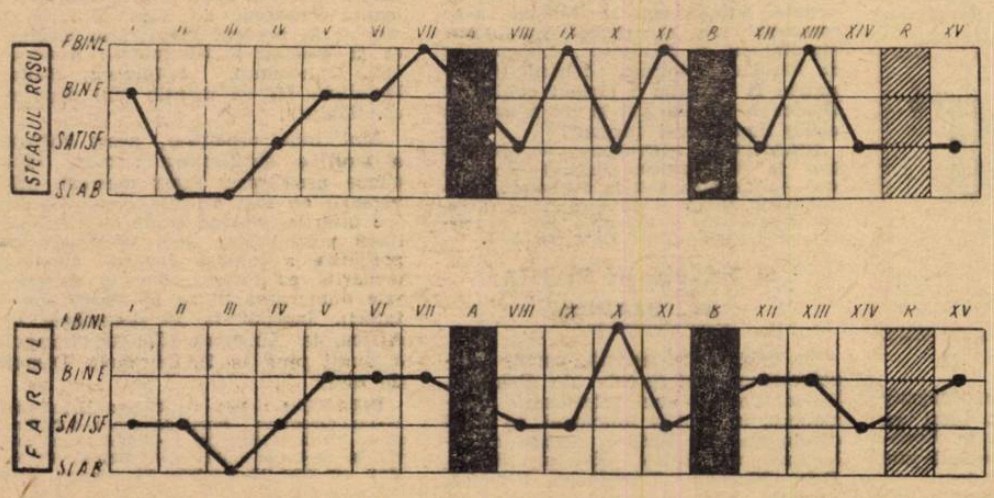


**Legendă pentru grafice :**

A — Prima perioadă de întrerupere a campionatului

B — a doua perioadă de întrerupere a campionatului

R — etapă restanţă

# COIDUM ŞI FRÎNCULESCU:

# „CE NE-A LEGAT ? DRAGOSTEA PENTRU FOTBAL !“

**Ştefan Codium — Vasile Frînculescu.**

Doi antrenori de fotbal. E deajuns să amintești de unul și, fără să vrei, îți apare și imaginea celuilalt.

Lucrează împreună și se completează fericit, deși acum patru ani prea puțin auziseră unul de altul. Căile vieții lor, complet diferite, i-au adus însă acolo unde i-a unit (și-i unește) pasiunea comună, jocul cu balonul rotund și anume... pe terenul de fotbal.

**Frînculescu,** după o foarte scurtă carieră ca fotbalist junior la Poiana Cîmpina, urmează Facultatea de medicină la Cluj (absolvită în 1958) dar, paralel, spre disperarea lui, nu poate îmbrăca tricoul lui „U“. Cauza : o insuficiență aortică pe care n-a putut-o ascunde specialiștilor din orașul străbătut de Someș. Și atunci, drept... răzbunare, nu numai că urmează ulterior cursurile de medicină sportivă devenind medic specialist, dar se înscrie și la I.C.F., avînd, la încheierea studiilor, specializarea — firește — „fotbal“. Și, în 1964 a fost repartizat ca medic sportiv la C.S.M. Reșița.

În tot acest timp, **Coidum,** după o îndelungată activitate de jucător **(1946 — Unirea Tricolor București ; 1949 — Jiul ; 1950 Dinamo Bacău ; 1953 — din nou Jiul ; 1957 — Farul ; 1959 — Prahova „1 Mai“ Ploiești)** urmează în 1961 școala de antrenori de la I.C.F. și debutează în 1963 la Cehlăul Piatra Neamț, după care, în ianuarie 1965, trece la C.S.M. Reșița. Aici îl întîlnește pe dr. **Vasile Frînculescu** și se alcătuiește tandemul. Cu excepția anului 1966, cînd medicul **Frînculescu** activează la Chimia Suceava ca antrenor de fotbal, promovînd echipa din „C“ în „B“.

Dar întîlnirea cu **Ștefan Coidum** lăsase urme și în 1967 cuplul se reface la Petroșani, pentru ca în vara lui 1968 să coboare din munți la șes, la Craiova.

I-am întrebat pe fiecare în parte ce i-a atras pe unul spre celălalt. **Coidum,** așa cum îi este felul, mai zgîrcit la vorbă, a fost mai concis : **„Ce ne-a legat ? Nu m-am gîndit pînă acum la așa ceva. În primul rînd, cred, dragostea pentru fotbal ; în al doilea rînd — faptul că fiecare și-a văzut de treburile lui, că nu au existat imixtiuni. Altceva...“,** și Coidum a ridicat din umeri.

Răspunsul lui **Frînculescu : „Ce m-a făcut să colaborez cu Coidum ? Cred că, în primul rînd, dragostea pentru fotbal** (n.r. — fiecare în parte a ajuns, deci, la același punct de plecare) ; **apoi — înțelepciunea de a asculta tot ce i se spune și capacitatea de a discerne binele de rău. Să vă dau un exemplu : înaintea primului meci din acest campionat i-am spus că opt jucători sînt în formă sportivă și trei spre formă sportivă. Și abia am reușit 1—1 cu „U“ Cluj, la Craiova. Alt antrenor n-ar mai fi avut încredere în mine. Și, totuși, după acest 1—1,** spusele mele **s-au adeverit, cîștigînd la Oradea și făcînd 4—0 cu Farul la noi, pe „Central“. Apoi, e foarte muncitor și îți face plăcere să lucrezi împreună. Firește, intervin și divergențe. Atunci fiecare vine cu argumentele de care dispune și unul din noi înțelege și cedează. Cînd își pune ceva în gînd și are siguranța că reușita este asigurată, nu demobilizează cu toate greutățile ce le-ar întîmpina. Un exemplu : Bălan. Toată lumea era împotriva lui. Dar băiatul avea calități excepționale, cusurul lui — e drept, cel mai mare — nu știa fotbal ! Nu jucase. Fusese atlet. Alergător. Coidum a intuit posibilitățile lui, l-a învățat fotbal. Dar Bălan nu putea progresa decît jucînd. Și atunci a devenit titular, chiar dacă nu întotdeauna merita să îmbrace unul din primele 11 tricouri ale Universității Craiova. Și a devenit un jucător bun, util echipei, care mai poate evolua. În sfîrșit, cred că am învățat de la el cum se ține cîrma unei echipe de fotbal în care ai 11 jucători ce se cred de neînlocuit și 7—8 care, la rîndul lor, se cred nedreptățiți. Fiecare cu felul lui de a fi, de a judeca, de a se comporta. A ști să găsești întotdeauna calea de a-i mulțumi și pe unii și pe alții pentru ca treburile în cadrul echipei să meargă cît mai bine este o artă pe care, ca antrenor, trebuie s-o deprinzi, să ți-o însușești. Coidum o are și eu de la el am învățat-o. Poate că și Coidum a învățat altele de la mine. Ce ne-a mai legat atît de mult ? Știu eu... Poate și faptul că și lui și mie ne place atît de mult șahul...“**

Am regretat că nu i-am găsit niciodată în fața tablei cu pătrate albe și negre. I-am fi imortalizat într-o fotografie, altă ipostază a cuplului **Coidum — Frînculescu.**

**Mircea TUDORAN**

**● DIN INTIMITĂȚILE GAZONULUI ● DIN INTIMITĂȚILE GAZONULUI ● DIN INTIMITĂȚILE GAZONULUI ●**

# AU FOST TREI ȘI A RĂMAS... DELEANU

*În urmă cu 10 ani, printre miile de copii care afluiau spre porțile fotbalului cu acea nerăbdare caracteristică poate numai dorințelor pe cale de a fi împlinite, trei nume, care în acea vreme nu spuneau nimic — nici măcar prin obișnuitul joc al asemănărilor onomastice — se înscriau cu emoția specifică oricărui început, în repertoarul fără de sfîrșit al „sportului celor 11“ : NĂSTASE ILIE, PIȘTALU DINU și DELEANU AUGUSTIN. Parcă mai ieri, toți trei — trecuți cu brio prin primul și cel mai greu filtru al selecției — și deveniți coechipieri ai celei mai tinere selecționate de fotbal, C.C.A., își alegeau ca model pe* Apolzan, Constantin *sau* Zavoda, *mîndrindu-se cu favoarea de a învăța ucenicia sportivă pe același gazon pe care dobîndiseră măiestria înaintașii lor.*

*Dar anii care s-au scurs, i-au despărțit — într-un ciudat joc al întîmplărilor — căi de realizare a aspirațiilor, făcîndu-i să se întîlnească totuși din nou, după multe străduințe și venind din direcții diferite, sus în vîrful piramidei.*

Ilie Năstase — *mijlocașul subțirel și tehnic de acum 10 ani, care visa să-l ajungă pe* Apolzan, *este astăzi campionul țării la tenis și una dintre cele mai bune rachete continentale. Cînd l-am întîlnit, ultima oară după memorabila finală din Cupa Davis, discuția noastră a avut ca subiect, nu sportul care i-a adus consacrarea, ci... fotbalul. Încercînd să deslușesc locul acestuia printre preocupările actuale ale campionului nostru, Iliuță mi-a mărturisit — pentru a cîta oară ! — pasiunea sa nestinsă pentru jocul care i-a adus marile satisfacții la dimensiunile copilăriei :* „Îmi amintesc cu nespusă plăcere de anii începutului, cînd în ciuda unor restricții, impuse la un moment dat de cei care îmi hotărîseră destinul sportiv — *amintind printre aceștia pe frații Viziru* — renunțam, între două antrenamente de tenis, la odihnă, pentru o repriză prelungită de fotbal. Și astăzi încă, *continuă* Ilie Năstase, reflexul acestui obicei mă face să revin, cînd am ocazia, la prima dragoste, căreia îi rezerv o bună parte din timpul antrenamentului meu complimentar. *Și cine l-a văzut vreodată pe Ilie la una din miuțele organizate spontan, între două terenuri de tenis,*

Deleanu

*și-ar putea da seama și acum de marea sa îndeminare care în alte condiții, i-ar fi dat dreptul la un loc în fotbal, alături și la nivelul fostului său coechipier de la pitici,* Deleanu.

*Aceleași simțăminte le-am regăsit și la cel de-al doilea mare reprofilat sportiv,* Dinu Pițtalu, *înaintașul plin de fantezie care odinioară încerca să prindă tainele geometriei paselor lui* Constantin. *De la înălțimea celor 5 metri ai performanței sale, decanul săritorilor cu prăjina din țara noastră, păstrează și acum imaginea începutului fotbalistic, din care unele secvențe par aidoma unor frînturi de cronică sportivă.* „Revăd parcă și astăzi cu emoție — *îmi spunea Dinu* — dincolo de siluetele marilor construcții de locuințe ridicate în anii din urmă, terenul din Bd. Ilie Pintilie. Aici se ascunde, poate, una dintre cele mai frumoase amintiri ale copilăriei mele sportive : invitația marelui nostru portar Voinescu de a-i trage la poartă într-o zi de antrenament. Nu mai știu acum cîte din primele mele șuturi au reușit să se îndrepte către țintă, dar știu că la un moment dat, după vreo cîteva „rachete“ plasate pe la colțuri, nea Ion s-a apropiat de mine și mi-a spus : „Bravo, puștiule, știi că ai stofă !“. Și totuși... Nu fotbalul mi-a adus cele mai mari satisfacții, ci atletismul care se pare că mi-a fost mai potrivit pînă la urmă calităților mele fizice și în special detentei. În schimb, sportul cu balonul rotund rămîne pentru mine o mare pasiune neîmplinită, căreia îi datorez recunoștință pentru că mi-a deschis căile sportului de performanță“.

*În sfîrșit,* Deleanu, *cel de-al treilea reprezentant al unei promoții de copii teribili, rămas fără rezerve credincios fotbalului, este astăzi unul din titularii națională noastre, care și-a înscris numele pe lista celor mai bune 16 formații din lume. Jucător, care a trecut pe rînd prin toate posturile unei echipe, devenind dintr-un atacant cu perspective un fundaș adevărat. Coco și-a văzut împlinit visul, așa cum l-a plăsmuit în imaginație la vîrsta cînd a pășit pe porțile stadionului. Și, cu siguranță că dacă ar mai putea fi încă o dată în situația de a alege un drum în sport, el ar răspunde fără nici o ezitare : fotbalul.*

Ilie Năstase, Dinu Pițtalu, Augustin Deleanu — *trei ramuri pornite pe calea afirmării sportive, din aceeași tulpină a „sportului rege“, s-au reîntîlnit în coroana performanței. Efect al dezvoltării inedite din perioada pubertății și al unor puternice influențe din mediul obișnuit de viață, fenomenul acesta de valorificare diferențiată a aptitudinilor își are ca bază de plecare practica timpurie a celui mai popular dintre sporturi, fotbalul.*

**Mihai IONESCU**

**● DIN INTIMITĂȚILE GAZONULUI ● DIN INTIMITĂȚILE GAZONULUI ● DIN INTIMITĂȚILE GAZONULUI ●**

# ERA ODATĂ UN PORTAR

Va să zică acesta era Sanda, Sanda portarul cu nume de fată. Acum un deceniu și poate și mai de demult, mă obișnuisem să-i citesc numele elogiat în „Sportul popular“, în cronicuțele de cîteva rînduri cu care erau răsplătite meciurile Diviziei B. Îl văzusem de cîteva ori, atunci cînd echipa sa din Rm. Vîlcea juca vreun meci în București și înțelesesem că remarcările acelea constante, superlativele banale prin repetiție legate de numele său, reprezentau toată gratitudinea pe care o corespondență de sport onestă o putea da unui foarte bun jucător de fotbal. Sanda făcea meciuri senzaționale, scotea basma curată o echipă nu de puține ori așediată și numele său începuse să se înfiripeze, să plutească undeva într-o ceață țesută din mister și fantezie șoptită. L-am așteptat mereu într-o echipă mai răsunătoare, mi-a plăcut să-i întrevăd un soclu de vedetă, dar în zadar, căci Sanda a rămas în același loc, în orașul prin fața porții căruia se zbuciumă „Oltul“. Vasile Sanda n-a mai venit. Am crezut că în sfîrșit va „evada“. O dată, cînd s-a anunțat public că Știința Cluj va relua un campionat (prin 1962) cu vestitul portar din Rm. Vîlcea. Dar nu s-a întîmplat nimic.

Va să zică acesta era Sanda ! Silueta căruia distanța dintre tribună și poarta de joc îi furase expresia, era acum aproape, pe o bancă de rezerve din stadionul Clujului și apropierea mi-a dat revelația descoperirii. Ciolănos, suplu, înalt, fața înfrumusețată de cumsecădenie și calm, aspră de pasul peste pragul primei tinereți. Chimia Rm. Vîlcea juca cu C.F.R. Cluj și în prima repriză un portar mai tînăr a „lăsat“ de trei ori mingea să treacă de ei. A doua repriză pe banca rezervelor a venit portarul cel tînăr și celălalt („Sanda“, apără Sanda, șușoteau spectatorii din preajma tunelului prin care echipele pășeau din nou, după pauză), a făcut să înțepenească tabela de marcaj de dedesubtul numelui echipei sale. A zvîcnit în robinsonade, s-a arcuit de cîteva ori spre vinclu, și-a dirijat propria apărare cu tact. Dar cîteva plonjoane au fost încete (deși precise), cîțiva pași în careu mi s-au părut osteniți, unele sărituri trădau o lecție învățată pe de rost, repetată la infinit („au început să mă doară căzăturile“, mi-a mărturisit mai tîrziu). Am înțeles atunci că a sosit clipa cînd marele său talent a început să se înfrunte cu bătrînețea (sportivă), că Sanda a început să apere scrîșnind din dinți. Și am mai înțeles că după 18 ani de activitate, dintre care 14 la o singură echipă, va trebui să conjug o întrebare la timpul trecut.

— În fond cine ai fost dumneata, Sanda ?

Iată ce am aflat, cu destule eforturi pentru a dezveli fapte pe care modestia interlocutorului le ținuse într-un colț de umbră : **ca portar a debutat la 17 ani (Unirea Drăgășani), după ce mai înainte jucase cu succes volei și fără succes fotbal „la înaintare“. A fost ulterior selecționat în tabăra de juniori de la Bistrița alături de Mîndru, Ciosescu, Țircovnicu și alții. În 1955 s-a întors la Rm. Vîlcea de unde n-a plecat nici la solicitările Științei Craiova, Științei București, Rapid București. În 1962 l-a chemat Știința Cluj.** Și Sanda a plecat. S-a întors însă după o lună și a continuat să joace (un timp, a fost selecționat în reprezentativele Diviziei B și în lotul național B, însă netitularizat) cu același succes — cinci ani chiar fără rezervă, neîncumentîndu-se nimeni să-i facă concurență. **L-au mai chemat între timp, fără răspuns, Dinamo Pitești și Farul Constanța.** Și cînd la un moment dat l-am întrebat **„de ce jocul acesta fatal cu solicitările fără nici un rezultat“** mi s-a părut că sub un zîmbet amar, ceva a icnit, s-au învolburat amintiri, au năpădit niște regrete.

**— Am iubit mult orașul acesta, echipa aceasta, mi-a fost poate și frica de necunoscut. Nu m-am înarmat niciodată cu hotărîre deplină. Doar o singură oară am vrut să fac marele pas. Atunci, la Știința Cluj. Dar am fost adus înapoi. Au existat oameni în conducerea sportului local care au făcut tot posibilul, mergînd pînă la abuz, ca eu să nu pot pleca de la echipă.**

L-au ajuns anii pe Sanda. În 1966 după o operație de ulcer a hotărît să se retragă, dar a fost căutat acasă căci se apropia barajul de la Brașov, l-au convins ulterior să revină căci la periferia clasamentului echipa avea (și are și acum) nevoie de ei.

Am scris acest mic reportaj despre un talentat portar care niciodată n-a avut parte să joace într-o echipă cu „firmă“. Am vorbit cu el la o masă, lîngă o fereastră, în fața unei cafele. Eu scriam și el bătea darabana cu degetele în masă și cînd am închis caietul m-a privit parcă cu recunoștință, cu mirare, cu teamă, cu mîndrie. Numai o clipă căci a întors privirea spre fereastră. Era stingherit și obosit.

**Ion CUPEN**

Sanda

CONTINUĂM PREZENTAREA ECHIPELOR PARTICIPANTE LA „MUNDIAL '70"

# SUEDIA

## LUI BERGMARK — UN CONCURENT PERICULOS

Suedia, echipa „celor trei coroane", nu constituie o apariție inedită pe lista finaliștelor din Mexic. Țara cu fotbalul cel mai bun din Scandinavia, primul rînd prin hocheiul pe gheață. Și concurența acestuia a avut de înfrînt fotbalul de-a lungul existenței sale. A reușit în mare măsură, cucerind o

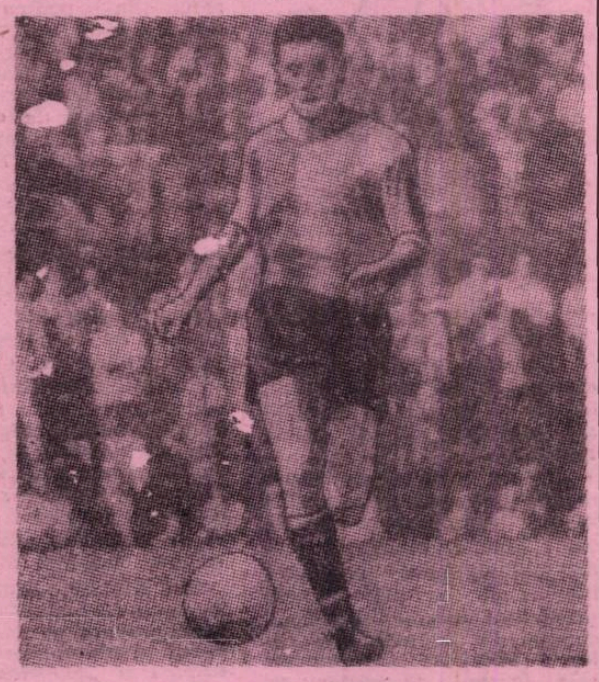

Kindvall — „omul de gol" al echipei Suediei

este în același timp și una din cele mai bine cotate pe plan internațional, în ciuda faptului că jucătorii săi păstrează un statut de amatori. O recomandă cartea sa de vizită, pe care figurează participarea, de multe ori cu succes, la opt ediții ale campionatului mondial, un titlu olimpic în 1948 și nenumărate succese în întîlnirile internaționale, precum și numeroșii jucători care activează în alte țări (**Hamrin, Kindvall, Persson etc.**).

### ÎN CONCURENȚA CU HOCHEIUL...

Fotbalul are vechi tradiții în această țară care și-a impus numele în largă popularitate. Astăzi, federația înființată în 1904 și afiliată la F.I.F.A. în 1907, are înregistrate în controalele sale 3050 de cluburi cu 6000 echipe și peste 140.000 de jucători (față de o populație a țării de aproape opt milioane). Primele cluburi însă, datează de la sfîrșitul veacului trecut și ele ființează și astăzi : **Orgryte** Goteborg (înființat în 1887, cel mai vechi club, 14 ori campion), **Djurgarden** Stockholm (1891, 7 ori), **Norrköping** (1897, 12 ori), **Hälsinborg** (1907, 5 ori), **Malmö** (1910, 6 ori) etc.

Activitatea de bază, internă, a fotbalului suedez o asigură campionatul divizionar (Divizia A 12 echipe, B 4 serii), iar internațională **Cupa Scandinaviei** care se dispută, pe o perioadă de doi ani, între **Suedia, Danemarca, Norvegia și Finlanda.**

### OPT PREZENTE LA C.M., CINCI ÎN TURNEUL FINAL

Cu excepția primei ediții, Suedia a participat la toate celelalte opt. În 1934, a ajuns în optimi învingînd cu 3—2 echipa **Argentinei**, dar a fost învinsă cu 2—1 de **Germania** în sferturi. Mai ușor s-a calificat în 1938 : după ce elimină două reprezentative nordice trece fără joc de optimi (prin neprezentarea **Austriei**), **învinge la scor** (8—0) **Cuba în sferturi,** dar pierde cu 5—1 în fața **Ungariei** în semifinale și cu 2—4 în fața **Braziliei** în finala pentru locurile 3—4. În ediția a IV-a (1950) se califică în dauna **Irlandei** (de două ori 3—1), apoi cu rezultatele de 3—2 cu **Italia** și 2—2 cu **Paraguay** în grupa semi-finală, ajunge în grupa finală, cucerind locul 3 cu rezultatele : 1—7 cu **Brazilia**, 2—3 cu **Uruguay** și 3—1 cu **Spania.** În preliminariile ediției 1954 însă, este eliminată : 2—3 și 0—2 cu **Belgia**, 3—3 și 4—0 cu **Finlanda.** Se reabilitează însă, în ediția următoare (organizată de ea), cînd ajunge pînă în finală : 3—0 cu **Mexic**, 2—1 cu **Ungaria**, 0—0 cu **Țara Galilor**, 2—0 cu **U.R.S.S.**, 3—1 cu **R. F. a Germaniei** și 2—5 cu **Brazilia** (în finală). Patru ani mai tîrziu, **Suedia** a fost eliminată în preliminarii după un baraj cu **Elveția**, furnizînd una din surprize (era doar vice-campioană). A învins **Belgia** de două ori cu 2—0, a învins și **Elveția** cu 4—0, dar a pierdut apoi cu 3—2 și barajul cu 2—1 în fața aceleiași **Elvеții.** Nici în 1966 n-a depășit preliminariile : 3—0 și 5—0 cu **Cipru**, dar 1—1 și 1—2 cu **R. F. a Germaniei** care s-a calificat. Iar acum, urmăriți mai jos...

### DRUMUL SPRE MEXIC

Schematic ar putea fi reprezentat astfel : 5—0 și 5—2 cu **Norvegia**, 2—0 și 0—3 cu **Franța**, locul 1 în grupa a V-a. Dar nu se poate spune că echipa lui **Bergmark** n-a avut emoții și șansă, pentru a evita barajul cu formația „cocoșului galic". Șansa s-a numit **Norvegia**, care — învingînd **Franța** la Strasbourg — a furnizat una din marile surprize ale acestei ediții. În felul acesta, suedezilor le-a fost suficient un succes, acasă, asupra Franței pentru a-și asigura primul loc în grupă și, deci, calificarea.

„Cei 11" din echipa Suediei și rolele lor de acțiune

### UN SEZON BUN

Succesul calificării a completat un sezon bun al reprezentativei suedeze, fapt care o anunță drept

Victoria finală se datorește în bună măsură omogenității echipei, pe care **Bergmark** n-a modificat-o decît foarte puțin de-a lungul preliminariilor, după ce o rodase în mai multe jocuri amicale. El a folosit acest „11" : **Hellström** (Petersson) — **Selander** (Ericsson), **Axelsson, Nordqvist, Grip** — **Svensson, Larsson** (Jan Olsson) — **Grahn** (Magnusson), **Eriksson** (Grahn), **Kindvall** (Turesson), **Persson** (Juhansson, Eklund). Schimbările s-au produs, în majoritate, la ultimul joc, cel cu Franța. Golgeterul echipei a fost **Kindvall** (6 goluri), care activează în Olanda, la Feyenoord, a cărui primă vedetă este.

o serioasă competitoare în Mexic. Cel puțin aceasta lasă se se întrevadă rezultatele următoarelor meciuri amicale din 1969 : 1—0 cu **U.R.S.S.** (la Moscova), 2—0 cu **Ungaria** (la Stockholm), 1—0 cu **Mexic** (pe teren propriu), 4—0 cu **Finlanda**, 4—2 cu **Norvegia** și 1—0 cu **Danemarca**, în cadrul Cupei Scandinaviei. Primele două rezultate, în special, vorbesc mult despre valoarea echipei lui **Bergmark**, al cărei palmares internațional numără în prezent 323 de jocuri, cu 113 victorii, 52 meciuri nule, 158 înfrîngeri și un golaveraj de 583—765.

### CARACTERISTICILE ECHIPEI

Ceea ce frapează în jocul echipei suedeze este perfectul său echilibru. **Echilibru fizic** — asigurat de robustețea deosebită a întregii formații (media de înălțime — 1,74 m. — făcînd doar **Kindvall**), vigoarea și rezistența rar întîlnite ale oamenilor lui **Bergmark. Echilibru tactic** — realizat prin perfecta cunoaștere a principiilor tactice, prin neîntrerupta completare și colaborare între compartimente. **Echilibru tehnic** — permis de calitățile jucătorilor, foarte diverse, pornind de la execuțiile de finețe la cele de forță, de la perfecta stăpînire a mingii cu ambele picioare.

**Ideea de joc** — reprezintă un 1—4—3—3, foarte rațional, permițînd echipei suedeze să nu fie niciodată prinsă descoperită dar nici dominată — numeric vorbind. Așezarea de bază pornește de la cei patru fundași care nu abandonează marcajul în zonă decît în cazuri deosebite. Nu întîlnim vreun clasic „libero" ; fundașul central dreapta — **Nordqvist** — are grijă să-și dubleze colegul din frontul central defensiv. Mijlocul terenului este încredințat la trei dintre cei mai valoroși jucători : **Svensson, Eriksson, Bo Larsson**, tehnicieni completi și tacticieni de rasă. Atacul se reazimă pe măiestria lui **Kindvall** — socotit unul dintre cei mai buni înaintași din **Europa** în momentul de față — pe forța de pătrundere a lui **Grahn** și pe abilitatea lui **Persson.**

## DIRECTORUL FOȘTILOR COECHIPIERI...

**Ovar BERGMARK** — 39 de ani — de 94 de ori titular în naționala suedeză, este — probabil — cel mai tînăr selecționer din lume. El a preluat funcția chiar a doua zi după ce a agățat cuiul în vestiarele clubului **Malmoe**, bocancii de fotbal. Așa se face că unii dintre oamenii pe care îi conduce i-au fost coechipieri — de club sau de reprezentativă. Toată lumea este mulțumită în **Suedia**, de **Bergmark** — de la spectatori... la presă — ceea ce, să recunoaștem, nu-i un lucru cu care te întîlnești oriunde.

Tînărul selecționer a reușit să realizeze totdeauna formații de un perfect echilibru și, element extrem de util pentru o competiție de uzură și durată ca aceea din **Mexic**, să-și asigure de pe acum peste 25 de jucători capabili de selecționare. **Bergmark** muncește cu pasiune și extrem de divers pentru pregătirea turneului final al C.M. Am anunțat la vreme testul său, cu acea cabină prezentînd exact condițiile de joc din **Mexic** ; mai departe, **Bergmark** a reușit trimiterea, ca un veritabil „cobai", a echipei **Atvidaberg** pe locurile viitorului campionat mondial, avînd grijă să fie însoțită de întregul corp de tehnicieni ai echipei naționale. În sfîrșit, echipa **Suediei** va face un turneu-fulger la sfîrșitul lui februarie, pe înaltele platouri mexicane, verificînd — în experiment direct — toate observațiile.

Nu se poate spune că tînărul selecționer nu-i extrem de meticulos și de prudent...

OMOGENITATE, SOLIDITATE, VIGOARE — iată ce caracterizează echipa Suediei, pe care v-o prezentăm — în formația sa tip — în această fotografie. De la stînga la dreapta, jos : Nordqvist, Grip, Petersson, Selander, Axelsson ; sus : Eriksson, Kindvall, T. Svensson, Larsson, Grahn și Persson

## CĂRȚI DE VIZITĂ

Iată, în note biografice, telegrafice, o parte din cei mai autorizați jucători să reprezinte **Suedia** în C. M. din Mexic.

**Portar :** HELLSTROEM Ronnie (Hammärby) 20 de ani ; 6 selecții în echipa A. Atletic, stăpînind autoritar careul mic, este la fel de bun și la ieșirile din poartă.

**Fundași :** SALANDER Bjoern (Göteborg) ; 26 ani — 3 A. Jucător complet, specialist al relansării atacurilor ; AXELSSON Kurt (F. C. Bruges) — 28 ani — 20 A ; joacă în **Belgia** de trei ani și e stîlpul lui **F. C. Bruges** în apărare. Specialist al marcajului **„om la om"** ; NORDQVIST Bjoern (Norrköping) — 27 ani — 36 A. Căpitanul reprezentativei suedeze. Un veritabil atlet, bine înfipt pe picioarele lui. A refuzat zeci de oferte din străinătate, preferind să rămînă în **Suedia.** Are toate calitățile conducătorului din teren al echipei : personalitate, inteligență, forță de construire a jocului ; GRIP Roland (AIK) — 25 ani — 9 A. Compensează mai slaba tehnicitate cu o combativitate surprinzătoare.

**Mijlocași :** SVENSSON Tomy (Oester) — 24 ani — 9 A. Foarte activ, îl întîlnești pe tot terenul, util prin pasele sale de precizie și prin șuturile periculoase, de la distanță ; ERIKSSON Leif (Oerebro) — 27 ani — 34 A. „Șeful de orchestră" al echipei. Maestru al ofensivei. Acțiunile de atac trec prin „creierul electronic Eriksson" ; BO LARSSON (Malmoe) — 25 ani — 20 A. A jucat trei ani la **VFB Stuttgart.** Muncește fără răgaz, rezolvînd totul cu o siguranță tehnică și o clarviziune mereu remarcate. A revenit anul acesta în **Suedia,** la vechea lui echipă.

**Atacanți :** GRAHN Ove (Grasshoppers) — 26 ani — 15 A. Excelent joc de cap ; ușurință în mișcare. Multe dintre golurile echipei suedeze se realizează din centrări înapoi, multe aeriene, ale înaltului **Grahn** ; KINDVALL Ove (Feyenoord) — 26 ani — 18 A. Marea vedetă a echipei olandeze Feyenoord. În ciuda staturii sale și a lipsei de vigoare, este o teroare a apărărilor. Vivace, prompt la orice situație din fața porții, trece drept unul dintre cei mai eficaci înaintași europeni ; PERSSON Orjan (Glasgow Rangers) — 27 ani — 30 A. A evoluat și la București în meciul Steaua—Rangers. Fotbalist complet, capabil să joace în orice post din atac ; MAGNUSSON Roger (Marseille) — 24 ani — 13 A. O altă cunoștință a noastră din partidele Juventus—Rapid, acum trei ani, în C.C.E. Dribler renumit, eficace în același timp prin simțul deosebit al golului.

## FOSTELE VEDETE, DIN NOU PE GAZON

Anul viitor, colegiul antrenorilor iugoslavi își va sărbători 20 de ani de existență. Evenimentul va fi marcat prin cîteva acțiuni menite să-i sublinieze în mod sărbătoresc. Printre ele se numără și un meci între selecționata **Iugoslaviei** și o reprezentativă a **Europei**, ambele alcătuite din fostele stele ale fotbalului continentului nostru : **Ceaikowski, Beara, Zebec, Mitici,** — în formația iugoslavă —, **Zeeman, Oewirek, Hannapi** (Austria), **Marche, Kopa, Fontaine** (Franța), **Santamaria, Kubala** (Spania) etc. — în selecționata europeană.

## UN TEREN INSENSIBIL LA PLOAIE ȘI ZĂPADĂ

În **R. F. a Germaniei** se experimentează un original sistem de construire a terenurilor de fotbal, sistem care elimină orice pericol de impracticabilitate. Noul teren este construit din 7 uriașe căzi de beton, umplute cu un amestec special, care asigură un drenaj excepțional ; peste aceste căzi se pune pămînt și se seamănă gazonul. Apa, în orice cantitate ar cădea, este imediat absorbită de marile rezervoare. Prin sisteme de mici canale, o parte din această apă este utilizată pentru irigarea cîmpului de joc propriu-zis sau a terenurilor anexe iar restul este evacuat prin sistemul de canalizare.

În caz de zăpadă, un sistem de încălzire, care funcționează în interiorul căzilor de beton, furnizînd un puternic curent de aer cald și pus în funcțiune cu 10—12 ore înainte de ora meciului, prezintă terenul complet uscat, practicabil, indiferent dacă zăpada continuă să cadă.

## NUMAI 3 DIN 18 !...

Acesta este numărul de antrenori care — după cum se apreciază în raport cu situația din cluburi și cu termenele contractelor — își vor păstra actualele posturi la echipele vest-germane din „Bundesliga".

Mișcarea de antrenori a și început, de fapt, chiar înainte de încheierea turului campionatului. Și, normal (după 9 înfrîngeri consecutive !), primul care s-a văzut în postura de concediat a fost **Langner**, antrenorul clubului München 1860, ajuns tocmai în coada clasamentului. Înlocuitorul său, faimosul **Binder,** fost internațional austriac, a reușit să refacă moralicește echipa și să obțină curînd cîteva succese care au redat încredere echipei (1—0 cu Eintracht Braunschweig și 1—1 cu Werder la Bremen) și i-au întărit poziția personală. O altă modificare, surprinzătoare, a fost înlocuirea lui **Zebec** cu **Lattek**, antrenorul echipei naționale de amatori. **Zebec** și-a exprimat dorința de a desface contractul cu Bayern München și a fost satisfăcută ! Se pare că și **Ceaikovski** are zilele numărate la Hanover 96, mai ales după eșecul cu 5—0 în fața liderului Borussia Mönchengladbach.

Cum se vede, pretutindeni antrenorii duc o viață zbuciumată și soarta lor depinde de un rezultat sau altul...

**Bucurie în tabăra clubului München 1860, după revirimentul produs. Noul antrenor, BINDER (stînga) este îmbrățișat de un conducător după victoria asupra echipei din BRAUNSCHWEIG. Cresc speranțele de a evita retrogradarea...**

# extern MAGAZIN extern

## CELTIC PROTESTEAZĂ ! ?...

Conducerea cunoscutului club scoțian **Celtic** Glasgow a anunțat, prin președintele său **Robert Kelly,** că a hotărît să înainteze **U.E.F.A.** un protest privitor la modul de departajare a două echipe care, după două meciuri în cadrul competițiilor europene intercluburi, se află la egalitate de puncte și golaveraj (după cum se știe, pînă în sferturile de finală, prin tragere la sorți).

Curios însă este faptul că această inițiativă vine tocmai din partea unei echipe care-și datorează calificarea în turul următor al C.C.E. tocmai... sorților (în meciul cu **Benfica** a cîștigat cu 3—0 pe teren propriu și a pierdut cu același scor, după prelungiri, în jocul retur de la **Lisabona,** fiind apoi „preferata" sorților). După opinia lui **Kelly,** în astfel de situații lucrul cel mai echitabil ar fi un al treilea meci pe teren neutru sau dacă nu, numărul cornerelor din prelungiri sau din cursul întregului meci să hotărască pe cel ce se va califica.

**„Nu ar fi fost tocmai potrivit ca protestul să fi venit de la o echipă care a ratat calificarea datorită sorților,** a subliniat **Robert Kelly. Acțiunea inițiată de noi va avea, probabil, mai mulți sorți de izbîndă deoarece** vine tocmai din partea **unei beneficiare".**

## DE CE A AVUT SUCCES ARBITRUL CARDA

De curînd, un arbitru argentinian, **Ramon Carda,** și-a încheiat cariera de **„cavaler al fluierului"** după o activitate de 20 de ani, în cursul căreia **n-a avut aproape deloc conflicte** și nici nu **s-a** găsit în situații neplăcute față de jucători, **n-a** dictat eliminări și s-a bucurat de multă prestanță. Cînd ziariștii l-au întrebat, după trecerea sa la... pensie, cărui fapt i-a datorat acest succes, au fost surprinși de răspuns : **„N-aud aproape deloc !"... „Dar,** a continuat Carda, **de** aici colegii mei din toate părțile ar putea să învețe totuși ceva : să n-audă chiar totul de pe teren...

Adică, să facă pe n-aude, n-avede...

## FOTBALUL FEMININ NU VA MAI FI INTERZIS ÎN ANGLIA

În ciuda unei legi care interzice practicarea jocului de fotbal de către femei, în **Anglia** meciurile feminine au devenit tot mai frecvente. În așa măsură încît, recent, consiliul federației engleze de fotbal a admis posibilitatea ca federația de fotbal feminin din **Marea Britanie** să poată cere recunoașterea sa oficială. Consiliul a apreciat că legea care interzice fotbalului feminin este veche, de 48 de ani.

## SPORTIVUL Nr. 1 AL IUGOSLAVIEI, UN FOTBALIST !

Popularul internațional iugoslav, **Dragan Giaici** — cel mai bun fotbalist din țara sa și una din stelele de prima mărime ale fotbalului mondial — și-a îmbogățit recent cartea sa de vizită cu un nou titlu : a fost declarat sportivul nr. 1 al **Iugoslaviei** pe anul 1969.

O mare satisfacție pentru acest mare jucător ; poate îi va micșora amărăciunea produsă de eliminarea reprezentativei țării sale din bătălia pentru calificarea în **Mexic.**

## ÎN LUPTĂ CU GERUL...

Iarna nu-i un prieten al fotbalului, se știe. Dar, cu toate impedimentele pe care ea le ridică în calea disputării jocurilor, în multe părți victoria aparține sportului cu balonul rotund. La **Rouen,** de pildă, cu tot gerul care a dominat în timpul desfășurării partidei dintre echipa locală și cea din **St. Etienne,** numărul spectatorilor a fost neașteptat de mare. În pauză, unii dintre ei se încălzesc la focul făcut din ziare.

- **Buna comportare a echipei** Standard Liege **(titlul de campioană a țării, calificarea în sferturile de finală ale C.C.E., locul de frunte în actualul campionat) a atras o prelungire pe încă trei ani a contractului acestui club cu antrenorul francez** Rene Hauss.

- **În ultimul timp, o serie întreagă de jucători străini au fost încercați de diverse echipe franceze, care, conform regulamentului, pot efectua transferări pe toată durata turului campionatului. Printre „candidați" îi notăm pe internaționalul iugoslav Kovacevici care astfel revine în Franța după ce și-a satisfăcut serviciul militar în țara respectivă, olandezul** Van Mettren **venit de la** Hannover 96, **danezii** Steen Larsen **și** Alan Michaelsen, **brazilianul** Malandrino **de la** Botafogo.

- **Ca urmare a ratării calificării reprezentativei maghiare la C.M. din Mexico, membrii federației de fotbal în frunte cu președintele ei** Gyula Hegyi **și antrenorul** Karoly Sos **și-au prezentat demisiile.**

- **O partidă amicală de fotbal disputată recent la** Subum **în provincia** Cordoba (Argentina) **a degenerat într-o încăierare soldată cu numeroși răniți, dintre care cîțiva în stare gravă. Suporterii celor două echipe au început scandalul în urma unor acte nesportive petrecute între jucătorii celor două formații și „argumentele" au fost de tot felul, de la scînduri și pietroaie, pînă la arme de foc.**

- **După cum anunță ziarul budapestan** „Hetfői Hirek", **șase jucători ai echipei** Ferencvaros **vor părăsi această echipă chiar înaintea începerii viitorului campionat, ca urmare a dizidențelor avute cu conducerea echipei. Cei șase jucători sînt :** Albert, Pancsics, Szücs, Branikowics, Rakosi **și** Novak.

- **În cursul acestei luni și a celei viitoare, reprezentativa** Iugoslaviei **va efectua un turneu în** America de Sud, **în cursul căruia va juca cinci meciuri cu reprezentativele** Perului, Guatemalei, **echipa columbiană** Santa Fe **și reprezentativa** Mexicului **(de 2 ori).**

- **Prima ediție a** „Cupei Cupelor" **în** America de Sud, **prevăzută a se disputa în acest an, a fost amînată pentru anul viitor deoarece nu în toate țările acestui continent se cunosc cîștigătoarele cupelor. Această primă ediție se va desfășura sistem turneu, toate meciurile urmînd să aibă loc în același oraș.**

## UN NOU ZIARIST — DIRECTOR TEHNIC

Eșecul clubului **Glasgow Rangers** în **„Cupa cupelor"** a avut, cum se știe, consecințe asupra persoanei directorului tehnic, **David White.** Clubul s-a despărțit de acesta și în locul lui a angajat un... ziarist, pe **Willy Wadell,** un fost jucător al clubului și internațional scoțian. **Wadell** a funcționat timp de opt ani (între 1958 și 1965) ca manager al clubului **Kilmarnock,** după care a renunțat la această profesie pentru a o îmbrățișa pe cea de ziarist. Fostul lui club l-a convins însă, să revină în arena fotbalistică și iată-l acum din nou pe **Wadell** în calitate de director tehnic. Poate va avea mai mult noroc decît **White...**

# CUVINTE ÎNCRUCIȘATE

## DIN FOTBALUL BALCANIC

**ORIZONTAL :** 1) Cunoscut internațional iugoslav, prezent în finala ultimei ediții a Cupei Europene — Internațional bulgar. 2) Atacant turc, de mai multe ori prezent în prima reprezentativă — Alt internațional turc — Notă. 3) Jucător bulgar, prezent în echipa de tineret ce a evoluat în ultima ediție a Cupei Balcanice — Înaintaș grec, prezent și el în Cupa Balcanică. 4) Rajco Mitici — Marele as al fotbalului brazilian. 5) Primele la... Beograd ! — Dinții — Apărător... la bară. 6) Pește — Întins — Început de modernizare ! — Sau. 7) Yves Simoneau — Localitate în Camerun — Cer propice fotbalului. 8) Orașul Vojvodinei... — ...și începuturile ei ! 9) Prepoziție — Echipă bulgară — Scobit. 10) Unul dintre cei mai buni fotbaliști bulgari din ultimii ani — Încununează efortul colectiv al echipei. 11) Început de atac ! — Epitet acordat arbitrului — Crustaceu. 12) Mijlocaș albanez, prezent în Cupa Balcanică — A reda terenuri agriculturii. 13) Divizi-uni de timp — Omorît — Jucător la Fenerbahce. 14) Internațional grec, prezent la Atena și București — Selecționerul iugoslav.

**VERTICAL :** 1) Echipă belgrădeană, adversară a Rapidului în C.O.T. — De mai multe ori campioană a Greciei. 2) Alt jucător din Grecia — Nereușite ale atacanților. 3) Țară asiatică — De două ori titlul unei comedii — ...Star, echipă din Franța. 4) Insecte — Fabulist român. 5) Fundaș bulgar, prezent și el la Cupa Balcanică — Jucător cu multă experiență. 6) Început de meci ! — Înaintaș iugoslav, prezent în jocul cu România de la 3 septembrie. 7) Reprogramat — Nume masculin — Sînt. 8) Alt jucător bulgar — Cu el se marchează terenul — Fricos. 9) Neîntrecut — Băutură — Cunoscut internațional grec, prezent și la București. 10) Pom fructifer — Cosinus — Radiați. 11 Subdiviziune a... campionatului — Dinsul — Fiu bănățean. 12) Sistem de apărare — Mărgean (pl). 13) Prin viu grai — Steaua roșie pentru Partizan, de-a lungul mai multor campionate. — Pană. 14) jucător la Levschi-Spartak — Tînăr mijlocaș albanez, prezent în Cupa balcanică disputată anul acesta în România.

**Dicționar : DOK.**

**DAN MIHALE**
București

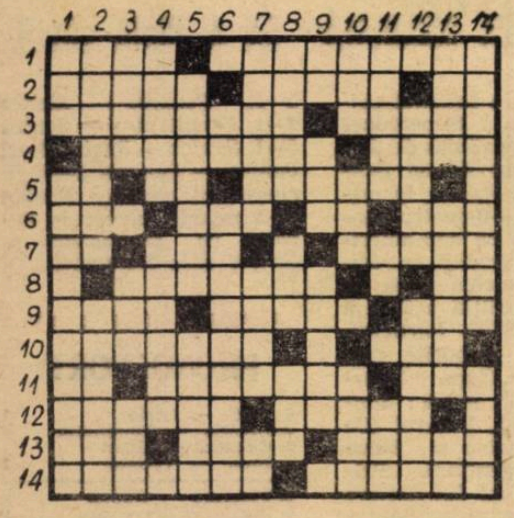

**DEZLEGAREA CAREULUI DIN Nr. 186**

**Orizontal :** 1) Plopeni — Gigi. 2) Rapid — Steaua. 3) Ozon — Făgăraș. 4) Garduri — Mari. 5) Rr — Italia — N. 6, E — Siana — Neef. 7. Șută — T — Etar. 8) Une — Manta — Io. 9) Legia — Iuno — C. 10) Lacrimi — Nae. 11) Străine — Deta. 12) Peiro — Sibiu.


# FOTBAL

REVISTĂ SĂPTĂMINALĂ
Redacția și ad-ția : București, Bd. Mărăști 26, sectorul I, telefon 17.55.18

COLEGIUL DE REDACȚIE

**Constantin Chiriță, Ștefan Covaci, Gh. Dumitrescu, Pavel Marcu, Aurel C. Neagu** (redactor șef), **Angelo Niculescu, Andrei Rădulescu, Dumitru Tomescu, Ștefan Trandafirescu** (redactor-șef adjunct), **Radu Urziceanu** (secretar general de redacție), **Emerich Vogl, Ion Voica, Ion Voinescu.**

Prezentarea grafică **Liviu Bobocea**

## INDISCREȚII ÎNAINTEA LUI 10 IANUARIE

### JOAO HAVELANGE!

# „MEXIC, ANGLIA, BRAZILIA, R. F. G. — CAPI DE SERIE...“

După o călătorie care a cuprins 2000 de kilometri parcurși cu avionul și 2.500 kilometri străbătuți în automobil, **Joao Havelange** a revenit la **Rio de Janeiro**. El a străbătut în lung și în lat **Mexicul** spre a se informa asupra celor mai bune locuri de cantonament pentru toate eventualitățile — deci în toate cele patru orașe (în fond, cinci...) — care vor găzdui meciuri. La întoarcere, președintele **Confederației de sporturi a Braziliei** a organizat o conferință de presă în cadrul căreia și-a expus părerile privind turneul final. **Havelange** a început cu **„chestiunea cea mai arzătoare“**, efectuarea tragerii la sorți.

**● REPREZENTATIVA PERULUI ÎN GRUPA SELECȚIONATEI VEST GERMANE; URUGUAY — ÎN GRUPA CAMPIONILOR MONDIALI? ● „ECHIPA BRAZILIEI VA FI GATA LA ORA H“**

**„Cred că pînă la urmă, echipele Mexicului și Angliei, pentru rațiuni cunoscute, alături de cele ale Braziliei și R. F. a Germaniei — ca deținătoare ale unor performanțe deosebite la ultimele Campionate mondiale — vor fi alese drept capi de serie“**, a spus Havelange. **„Socotesc că celelalte două reprezentante ale Americii de Sud vor fi repartizate în grupele R. F. a Germaniei și, respectiv, Angliei. Mai departe, cred că echipele cu puține prezențe la turneele finale — deci formații fără un palmares deosebit — vor fi așezate într-o altă urnă iar restul echipelor în ultima urnă și se va proceda la o tragere la sorți care ar da după părerea mea, serii echilibrate“.**

Cum președintele **Joao Havelange** îl întîlnise cu puțin timp înaintea acestor declarații pe **Stanley Rous**, președintele **F.I.F.A** se presupune că ideile expuse de el sînt împărtășite și de organismul oficial al fotbalului mondial. În privința pregătirilor reprezentativei braziliene pentru C.M., **Havelange** a ținut să sublinieze că ele nu vor suferi absolut nici o modificare față de programul întocmit cu mai bine de două luni în urmă. A doua zi după tragerea la sorți a grupelor, deci la 11 ianuarie, **Havelange** — care se va afla la **Ciudad de Mexico** — va pleca, împreună cu selecționerul **Joao Saldanha**, spre a stabili locul de cantonament al reprezentativei braziliene. Președintele Confederației de sporturi din **Brazilia** a precizat că, dacă selecționata braziliană va juca la **Toluca** sau **Leon**, lotul de jucători va pleca direct acolo la 30 martie și va rămîne timp de două luni în **Mexic**, pentru antrenamente și jocuri de acomodare. Dacă selecționata braziliană va fi repartizată în alte orașe decît cele amintite, ea se va duce mai întîi la **Bogota**, pentru trei-patru săptămini. **„În orice caz**, a încheiat **Joao Havelange, vom fi gata la ora H!“**

Joao Havelange (jos), împreună cu internaționalii **Carlos Alberto** și **Brito**.

## BULETIN C.M.

**LISTA SECRETĂ A LUI HOBERG**

Pentru a preîntîmpina orice defecțiune în lotul reprezentativ, pentru că există acest pericol datorită unor cereri de transferare, antrenorul echipei Uruguay, **Hoberg**, a întocmit o listă — secretă — de 29 de jucători care nu pot fi și nu trebuie să fie transferați în alte țări pînă după turneul final. Această listă a fost depusă la federație.

**„H. H. — 1“ ȘI ALTITUDINEA MEXICULUI**

„Magul“ clubului Roma, **Helenio Herrera**, are cu totul alte păreri despre problema altitudinii și acomodării. El susține, în ce privește echipa Italiei firește, că este suficient dacă se va stabili în Mexic cu 7 sau 8 zile înainte de turneul final. **„De ce se face o problemă atît de mare din altitudine ? Nu s-a spus că în Mexic clima este imposibilă“** — a adăugat H. H. I.

**18 MECIURI PENTRU MEXIC**

Atît prevede **„planul Cardenas“** pentru pregătirea echipei mexicane între 11 ianuarie și turneul final. Nouă dintre adversare vor fi echipe naționale, restul de club. O singură partidă va avea loc în deplasare (cu **Peru**) ; toate celelalte se vor disputa în Mexic, pentru a evita obosirea jucătorilor cu deplasările lungi. Antrenorul federal are notate în agenda sa două jocuri cu **Iugoslavia**, două cu **Suedia**, cîte unul cu **Peru, Bulgaria, România** ș.a., dar și cu formații de club ca **Honved** și **Ujpest Budapesta, Dinamo Zagreb, Partizan Belgrad, Botafogo, Corinthians Sao Paulo, Penarol** etc.

**MAROC CAUTĂ PARTENERI**

Federația marocană duce tratative pentru perfectarea unor jocuri internaționale în cadrul pregătirilor lotului național pentru Mexic. Pînă în prezent, a fost contractat — în principiu — un meci cu reprezentativa **Bulgariei** pentru data de 28 decembrie la **Casablanca**.

**PREGĂTIRILE ISRAELULUI**

Ultima echipă calificată, **Israel**, abia a terminat cu emoțiile preliminariilor și a și început să se gîndească la pregătirile pentru Mexic. Ele vor începe din ianuarie și programul prevede o serie de întîlniri amicale, printre care cu echipe din **România, Austria și Suedia**. Federația face eforturi să perfecteze cîteva jocuri și pentru martie. Tratativele cu forul francez însă, au eșuat și proiectatul meci cu **Franța** a căzut.

## CAMPIONATELE ÎN EUROPA

**NORVEGIA (final)**

| | | | | | | |
|---|---|---|---|---|---|---|
| 1. ROSENBORG | 18 | 13 | 1 | 4 | 36—15 | 27 |
| 2. Fredrikstad | 18 | 8 | 6 | 4 | 28—15 | 22 |
| 3. Stromsgodset | 18 | 8 | 6 | 4 | 34—22 | 22 |
| 4. Skeid Oslo | 18 | 9 | 2 | 7 | 29—22 | 20 |
| 5. Viking | 18 | 6 | 6 | 6 | 18—17 | 18 |
| 6. Brann | 18 | 6 | 6 | 6 | 20—26 | 18 |
| 7. Sarpsborg | 18 | 6 | 5 | 7 | 22—22 | 17 |
| 8. Hodd | 18 | 4 | 4 | 10 | 24—39 | 12 |
| 9. Start | 18 | 5 | 2 | 11 | 20—35 | 12 |
| 10. Lyn Oslo | 18 | 4 | 4 | 10 | 21—39 | 12 |

**U.R.S.S. (final)**

| | | | | | | |
|---|---|---|---|---|---|---|
| 1. SPARTAK Moscova | 26 | 19 | 5 | 2 | 40—11 | 43 |
| 2. Dinamo Kiev | 26 | 16 | 7 | 3 | 37—11 | 39 |
| 3. Dinamo Tbilisi | 26 | 12 | 11 | 3 | 34—17 | 35 |
| 4. Dinamo Moscova | 26 | 12 | 7 | 7 | 44—28 | 31 |
| 5. Torpedo Moscova | 26 | 11 | 9 | 6 | 29—19 | 31 |
| 6. TSKA Moscova | 26 | 10 | 9 | 7 | 19—14 | 29 |
| 7. Neftci Baku | 26 | 6 | 11 | 9 | 26—27 | 23 |
| 8. Cernomoreț Odesa | 26 | 7 | 7 | 12 | 17—26 | 21 |
| 9. Zenit Leningrad | 26 | 6 | 9 | 11 | 21—34 | 21 |
| 10. Șahtior Donețk | 26 | 6 | 8 | 12 | 20—28 | 20 |
| 11. Zaria Leningrad | 26 | 5 | 9 | 12 | 21—30 | 19 |
| 12. SKA Rostov | 26 | 6 | 7 | 13 | 23—37 | 19 |
| 13. Dinamo Minsk | 26 | 5 | 9 | 12 | 14—31 | 19 |
| 14. Torpedo Kutaisi | 26 | 4 | 6 | 16 | 20—50 | 14 |

**IUGOSLAVIA (turul)**

| | | | | | | |
|---|---|---|---|---|---|---|
| 1. JELEZNICIAR Sarajevo | 17 | 11 | 3 | 3 | 34—17 | 25 |
| 2. St. roșie Belgrad | 17 | 11 | 2 | 4 | 36—19 | 24 |
| 3. Dinamo Zagreb | 17 | 7 | 8 | 2 | 26—15 | 22 |
| 4. Haiduk Split | 17 | 9 | 2 | 6 | 28—16 | 20 |
| 5. OFK Beograd | 17 | 7 | 6 | 4 | 24—16 | 20 |
| 6. Velez Mostar | 17 | 7 | 6 | 4 | 34—27 | 20 |
| 7. Radnikci Niș | 17 | 9 | 2 | 6 | 23—18 | 20 |
| 8. Sarajevo | 17 | 6 | 7 | 4 | 19—16 | 19 |
| 9. Partizan Belgrad | 17 | 7 | 5 | 5 | 18—17 | 19 |
| 10. Sloboda Tuzla | 17 | 6 | 6 | 5 | 20—18 | 18 |
| 11. F. C. Bor | 17 | 4 | 8 | 5 | 16—19 | 16 |
| 12. Maribor | 17 | 6 | 4 | 7 | 18—25 | 16 |
| 13. Voivodina Novi Sad | 17 | 5 | 4 | 8 | 22—28 | 14 |
| 14. Vardar Skoplje | 17 | 6 | 2 | 9 | 15—25 | 14 |
| 15. Radnicki Kragueveț | 17 | 5 | 3 | 9 | 17—22 | 13 |
| 16. Celik | 17 | 2 | 6 | 9 | 13—30 | 10 |
| 17. Olimpia Ljubljana | 17 | 4 | 1 | 12 | 18—34 | 9 |
| 18. F. C. Zagreb | 17 | 1 | 5 | 11 | 10—29 | 7 |

# SCRISOARE DE LA NELU NUNWEILLER

*Din capul locului, țin să-i informez pe cititorii revistei „Fotbal“ că în fruntea clasamentului campionatului din Turcia se află trei echipe în care activează și jucători români. Acestea sînt :* Altay Izmir, Fenerbahce și Mersin Idmayurdu. *Altay Izmir este formația antrenată de* Dumitru Teodorescu *și în rîndurile căreia activează* Kraus *și* Motroc. *Meritele jucătorilor români sînt relevate cu regularitate de presa de aici care subliniază de asemenea și meritele lui* D. Teodorescu, *mai ales că anul trecut echipa respectivă se zbătea în coada clasamentului iar acum are un avans de trei puncte față de echipa în care joc eu,* Fenerbahce. *Noi am condus un timp în clasament, dar pierzînd cu 1—0 jocul cu* Galatasaray *am cedat șefia plutonului. La noi,* Datcu *apără excepțional, avînd parcă aici o a doua tinerețe. Eu am fost bolnav și n-am jucat timp de două etape dar am reintrat în ziua de 14 decembrie cînd am învins în deplasare pe* Gencistarbirligi, *cu 1—0.*

*Trecînd la* Constantin *și* Jenei, *care joacă la* Kayserispor *din Divizia B, pot spune că ei au o evoluție foarte bună, fiind amîndoi animatorii echipei. Sînt titulari absoluți ai formației lor, aflată deocamdată pe locul secund, cu șanse de promovare. Au avut recent o contribuție însemnată la victoria cu 3—1 asupra lui* Adanaspor, *una din echipele fruntașe ale Diviziei B.*

*Dintre echipele pretendente la titlu în Divizia A,* Galatasaray *și* Besiktaș *au în acest sezon evoluții mai șterse, explicabile în bună măsură prin efortul solicitat lor de competițiile europene. Apropo de Besiktas, am să relatez un caz interesant : în meciul cu Altay Izmir, arbitrul a acordat un 11 m contra lui Besiktas. A executat* Kraus, *dar portarul lui Besiktaș a reținut balonul. Arbitrul a dictat repetarea loviturii, pentru că portarul se mișcase înainte. La această decizie, publicul, antrenorii, conducătorii echipei au intrat pe teren și a izbucnit un mare scandal. Ca urmare, federația a luat niște măsuri foarte severe. Printre altele : antrenorului secund* Regep *i s-a interzis intrarea în incinta oricărui stadion pe timp de 3 ani, vicepreședintelui clubului,* Vedat, *interdicție pe toată viața de a ocupa funcții în sport, iar conducătorului echipei,* Sukru *(un fost internațional) i s-a ridicat pe 2 ani și jumătate dreptul de a mai intra pe un teren de sport.*

*În încheierea acestei scrisori, adresez prin revista „Fotbal“ cele mai calde urări de succes fotbaliștilor români în anul care vine și îi asigur că noi, jucătorii și antrenorii români care activăm în Turcia, sîntem din toată inima alături de ei.*

Istanbul, 21 decembrie

# CORESPONDENȚII NOȘTRI TRANSMIT

**„BLÎNDUL“ GONELLA.** În Italia arbitrul **Gonella** din **Torino** trece drept unul dintre cei mai severi, mare... admirator al loviturilor de la 11 metri pe care le acordă cu largheță. Toată lumea se întreba dacă nu cumva **„cavalerul fluierului“** din **Torino se...** îmblînzise pentru că trecuseră multe săptămîni, destule etape, fără ca el să mai dicteze vreun penalti. Dar, iată, duminică, **Gonella** și-a scos pirleala ! În meciul **Milan — Fiorentina** el a acordat nu mai puțin de trei lovituri de pedeapsă ! Interesat este că ele au însemnat înregistrarea primelor trei dintre cele șase goluri cîte aveau să se înscrie în această întîlnire terminată cu victoria lui **A. C. Milan** la scorul de 4—2.

**MEDICUL A FOST INTERNAT ÎN SPITAL.** Echipa cu cei mai recalcitranți suporteri este **Genoa.** Duminică, la un meci disputat de favoriți pe teren neutru (tot din cauza lor...) genovezii au provocat din nou scandal. La sfîrșitul partidei, nemulțumiți de comportarea „idolilor“, au blocat cabinele stadionului din Massa, încercînd să împiedice echipa să părăsească vestiarele, spre a se... răfui cu ea. Din toată această nefericită întîmplare cei mai rău a ieșit medicul echipei **Genoa,** care a fost destul de serios rănit

**HAMRIN FACE DELICIUL NAPOLITANILOR.** Cum se știe, veteranul campionatului italian, suedezul **Kurt Hamrin,** a trecut de la **A. C. Milan** la **Napoli.** De notat că el a jucat satisfăcător în partida de debut la noul club. **Hamrin** este al șaselea golgeter, din toate timpurile, al campionatului italian. Locul întîi este deținut de Piola cu 290 de goluri ; pe locul doi, un compatriot al lui **Hamrin, Nordahl,** cu 225 goluri. **Hamrin** are 187 de goluri la activ.

CESARE TRENTINI

● ● ● ●

**„SERATA“ HELMUTH SCHON.** Duminică, îndată după terminarea meciurilor de campionat, toți componenții lotului reprezentativ vest-german au fost invitații selecționerului **Helmuth Schön, la Frankfurt.** Acolo, selecționerul le-a prezentat programul complet al pregătirilor pînă la plecarea spre **Mexic.** Fiecare jucător a primit cîte o fișă cu indicații individuale de antrenament. La sfîrșitul acestei reuniuni, internaționalii în frunte cu căpitanul reprezentativei, **Uwe Seeler** — au primit cadouri din partea federației de specialitate.

**ATENȚIE LA MECIURILE ÎN NOCTURNĂ !** O reuniune a unor specialiști în oftalmologie, ținută recent la **Grenoble,** a atras atenția — printre alte probleme — asupra pericolului pe care îl prezintă, pentru sănătatea sportivilor, instalațiile de nocturnă vechi sau insuficiente. Într-o scrisoare trimisă la F.I.F.A., participanții la acea reuniune, subliniază că în Europa se mai utilizează instalații de nocturnă vechi de peste 40 de ani. Se pare că organismul internațional va proceda la o verificare a instalațiilor de nocturnă a principalelor stadioane din **Europa.**

**CONTINUĂ EXPERIENȚA SUEDEZĂ.** Cabina special construită pentru acomodarea cu altitudinea, de către specialiștii suedezi, continuă să fie utilizată de jucătorii lui **Ovar Bergmark.** Ultimul experiment a fost dedicat verificării vitezei mingii în condițiile altitudinii. Ceea ce mai fusese remarcat s-a observat și cu această ocazie : iuțeala balonului este mult mai mare la altitudine și cei mai păgubiți vor fi... portarii. Grupul de medici afectați echipei naționale suedeze a predat fiecărui component al lotului medicamentele necesare unui tratament preventiv pentru **Mexic.** Printre medicamente se află și săpunuri speciale, contra bacteriilor și bacililor, pe care jucătorii suedezi încep să le utilizeze de la 1 ianuarie și le vor folosi, firește, și în **Mexic.**

**UN ELIMINAT ȘI 40 DE AVERTISMENTE.** Un fapt interesant, în concluzia desfășurării optimilor de finală ale **„Cupei campionilor europeni“.** În toate jocurile s-a înregistrat o singură eliminare **(Check,** de la **Standard Liège)** și s-au dat 40 de avertismente pentru intenții de acte nesportive

MARIO WIDMER

## DIN BOLOGNA

## DIN ZÜRICH

## ARBITRU ROMÂN ÎN „CUPA CUPELOR“

După tragerea la sorți a programului sferturilor de finale ale *„Cupei campionilor europeni“* și *„Cupei cupelor“* au fost desemnați și arbitrii jocurilor. De notat că a fost delegat și un arbitru român, C. NIȚESCU, la meciul-retur *Schalke 04 — Dinamo Zagreb.* Iată programul :

**C.C.E.**

Standard Liege — Leeds United : *Ribeiro* (Portugalia) — tur, *Lo Bello* (Italia) — retur ; Galatasaray Istanbul — Legia Varșovia : *Machin* (Franța) și *Finney* (Anglia); Celtic Glasgow — Fiorentina : *Pintado* (Spania) și *Scheurer* (Elveția); Vorwaerts Berlin — Feyenoord Rotterdam : *Jones* (Țara Galilor) și *Krnavek* (Cehoslovacia).

**CUPA CUPELOR**

Levski Sofia — Gornik Zabrze: *Kazakov* (U.R.S.S.) și *Schulemburg* (R. F. a Germaniei); A.S. Roma — Göztepe Izmir : *Eksztajn* (Polonia) și *Van Ravens* (Olanda); Academica Coimbra — Manchester City : *Schaut* (Belgia) și *Rusev* (Bulgaria); *Dinamo Zagreb* — Schalke 04 : *Linemeyer* (Austria) și NIȚESCU

Jocurile se vor disputa la 4 și 18 martie, iar la 20 martie va avea loc la Roma tragerea la sorți a semifinalelor.

## „SUPERCUPA MONDIALĂ“ LA A DOUA EDIȚIE

Nici nu s-a încheiat prima ediție a „Supercupei mondiale“ (a rămas de disputat returul finalei *Santos — Inter Milano,* în prima manșă 1—0 pentru Santos) și iată că sud-americanii, mai grăbiți ca oricînd, au deschis seria de jocuri din ediția a II-a a grupei AMSUD. Participă, bineînțeles, cluburile care au cucerit „Cupa Intercontinentală“, adică : *Santos* (Brazilia), *Penarol* (Uruguay), *Racing* și *Estudiantes* (Argentina). Primele jocuri au dat naștere la cîteva surprize : Santos a pierdut patru jocuri consecutive ! Bilanțul de pînă acum : *Racing — Penarol* 0—0, *Estudiantes — Racing* 0—1, *Penarol — Estudiantes* 3—1, *Racing — Santos* 2—1, *Penarol — Santos* 2—1, *Estudiantes — Santos* 3—1, *Santos — Racing* 0—2, *Santos — Penarol* 2—0. În clasament conduce *Racing* cu 7 puncte, urmat de *Penarol* (5), *Estudiantes* și *Santos* (cîte 2 puncte).

## PRONOSPORT

| | |
|---|---|
| 1. Bari — Lazio | 1 |
| 2. Brescia — Fiorentina | 2 |
| 3. Cagliari — Milan | 1 |
| 4. Inter — Verona | 1 |
| 5. Palermo — Napoli | x |
| 6. Roma — Juventus | 1 |
| 7. Sampdoria — Bologna | 1 |
| 8. Torino — Lanerossi | 1 |
| 9. Catania — Varese | 1 |
| 10. Mantova — Foggia | x |
| 11. Modena — Genova | 1 |
| 12. Perugia — Catanzaro | 1 |
| 13. Pisa — Atalanta | 1 |

Redacția și administrația : Bd. Mărăști nr. 26, București. Tiparul : I. P. Informația : str. Brezoianu 23—25

PROLETARI DIN TOATE ȚĂRILE, UNIȚI-VĂ !

# FOTBAL

REVISTĂ SĂPTĂMÎNALĂ
ANUL IV
188
LUNI
29 DECEMBRIE 1969
12 PAGINI
2 LEI

## DUMITRACHE — CEL MAI BUN FOTBALIST ROMÂN AL ANULUI 1969

## DESEMNAT DE AMPLA NOASTRĂ ANCHETĂ

AZI LA ORA 18, ÎN CAPITALĂ ÎN SALA DIN STR. DOAMNEI NR. 2 VA AVEA LOC FESTIVITATEA DE ÎNMÎNARE A „TROFEULUI FOTBAL '69" ȘI A PREMIILOR OFERITE DE A.S. LOTO-PRONOSPORT

# CUM S-A DESFĂŞURAT „BĂTĂLIA“ PENTRU UN LOC ÎN MEXIC

## PRELIMINARIILE C. M. 1970, DE LA UN CAP LA ALTUL

## EUROPA

(29 echipe participante, 8 calificate)

### GRUPA I

| | | |
|---|---|---|
| 12.X.68, | Basel : Elveţia Grecia | 1—0 (1—0) |
| 27.X.68, | Lisabona : Portugalia — România | 3—0 (2—0) |
| 23.XI.68, | Bucureşti : România — Elveţia | 3—0 (0—0) |
| 11.XII.68, | Atena : Grecia — Portugalia | 4—2 (2—1) |
| 16.IV.69, | Lisabona : Portugalia — Elveţia | 6—2 (0—2) |
| 16.IV.69, | Atena : Grecia — România | 2—2 (0—0) |
| 4.V.69, | Porto : Portugalia — Grecia | 2—2 (0—0) |
| 14.V.69, | Lausanne : Elveţia — România | 0—1 (0—1) |
| 12.X.69. | Bucureşti : România — Portugalia | 1—0 (1—0) |
| 15.X.69, | Salonic : Grecia — Elveţia | 4—1 (1—1) |
| 2.XI.69, | Berna : Elveţia — Portugalia | 1—1 (0—1) |
| 16.XI.69. | Bucureşti : România — Grecia | 1—1 (1—0) |

#### CLASAMENTUL

| | | | | | | |
|---|---|---|---|---|---|---|
| 1. ROMÂNIA | 6 | 3 | 2 | 1 | 7— 6 | 8 |
| 2. Grecia | 6 | 2 | 3 | 1 | 12— 9 | 7 |
| 3. Elveţia | 6 | 2 | 1 | 3 | 5— 8 | 5 |
| 4. Portugalia | 6 | 1 | 2 | 3 | 8—10 | 4 |

Golgeterii : 3 goluri : Dumitrache (România), Eusebio (Portugalia), Sideris (Grecia), Botinos (Grecia) ; 2 goluri : Jacinto (Portugalia), Dedes (Grecia), Künzli şi Vuilleumier (Elveţia).

### GRUPA II

| | | |
|---|---|---|
| 25.IX.68, | Copenhaga : Danemarca — Cehoslovacia. | 0—3 (0—2) |
| 20.X.68, | Bratislava : Cehoslovacia — Danemarca | 1—0 (1—0) |
| 1.XII.68, | Dublin : Irlanda — Danemarca*) | 1—1 (1—1) |
| 4.V.69, | Dublin : Irlanda — Cehoslovacia | 1—2 (1—1) |
| 25.V.69, | Budapesta : Ungaria — Cehoslovacia | 2—0 (1—0) |
| 28.V.69 | Copenhaga : Danemarca — Irlanda | 2—0 (1—0) |
| 8.VI.69, | Dublin : Irlanda — Ungaria | 1—2 (0—1) |
| 15.VI.69, | Copenhaga : Danemarca — Ungaria | 3—2 (2—2) |
| 14.IX.69, | Praga : Cehoslovacia — Ungaria | 3—3 (1—2) |
| 7.X.69, | Praga : Cehoslovacia — Irlanda | 3—0 (3—0) |
| 22.X.69, | Budapesta : Ungaria — Danemarca | 3—0 (2—0) |
| 5.XI.69, | Budapesta : Ungaria — Irlanda | 4—0 (1—0) |
| 3.XII.69. | Marsilia : Cehoslovacia — Ungaria (baraj) | 4—1 (1—0) |
| *) | Jocul întrerupt, a fost rejucat | 1—1 (1—0) |

#### CLASAMENTUL

| | | | | | | |
|---|---|---|---|---|---|---|
| 1. CEHOSLOVACIA | 7 | 5 | 1 | 1 | 16— 7 | 11 |
| 2. Ungaria | 7 | 4 | 1 | 2 | 17—11 | 9 |
| 3. Danemarca | 6 | 2 | 1 | 3 | 6—10 | 5 |
| 4. Irlanda | 6 | 0 | 1 | 5 | 3—14 | 1 |

Golgeterii : 6 goluri : Bene (Ungaria) ; 4 goluri : Adamec (Cehoslovacia) ; 3 goluri : Sörensen II (Danemarca), Dunai II (Ungaria).

### GRUPA III

| | | |
|---|---|---|
| 23.X.68, | Cardiff : Ţara Galilor — Italia | 0—1 (0—1) |
| 29.III.69, | Berlin : R. D. Germană — Italia | 2—2 (1—0) |
| 16.IV.69, | Dresda : R. D. Germană — Ţara Galilor | 2—1 (1—0) |
| 22.X.69, | Cardiff : Ţara Galilor — R. D. Germană | 1—3 (0—0) |
| 4.XI.69, | Roma : Italia — Ţara Galilor | 4—1 (1—0) |
| 23.XI.69 | Napoli : Italia — R. D. Germană | 3—0 (3—0) |

#### CLASAMENTUL

| | | | | | | |
|---|---|---|---|---|---|---|
| 1. ITALIA | 4 | 3 | 1 | 0 | 10— 3 | 7 |
| 2. R. D. Germană | 4 | 2 | 1 | 1 | 7— 7 | 5 |
| 3. Ţara Galilor | 4 | 0 | 0 | 4 | 3—10 | 0 |

Golgeterii : 7 goluri : Riva (Italia) ; 3 goluri : Vogel (R. D. Germană) ; 2 goluri : England (Ţara Galilor), Mazzola (Italia).

### GRUPA IV

| | | |
|---|---|---|
| 23.X.68, | Belfast : Irlanda de Nord — Turcia | 4—1 (1—1) |
| 11.XII.69, | Istanbul : Turcia — Irlanda de Nord | 0—3 (0—1) |
| 10.IX.69, | Belfast : Irlanda de Nord — U.R.S.S. | 0—0 |
| 15.X.69, | Kiev : U.R.S.S. — Turcia | 3—0 (1—0) |
| 22.X.69, | Moscova : U.R.S.S. — Irlanda de Nord | 2—0 (1—0) |
| 16.XI.69 | Istanbul : Turcia — U.R.S.S. | 1—3 (1—2) |

#### CLASAMENTUL

| | | | | | | |
|---|---|---|---|---|---|---|
| 1. U.R.S.S. | 4 | 3 | 1 | 0 | 8— 1 | 7 |
| 2. Irlanda de Nord | 4 | 2 | 1 | 1 | 7— 3 | 5 |
| 3. Turcia | 4 | 0 | 0 | 4 | 2—13 | 0 |

Golgeterii : 2 goluri : Nodea, Muntean, Asiantin (U.R.S.S.), Harkin (Irlanda de Nord).

### GRUPA V

| | | |
|---|---|---|
| 9.X.68. | Stockholm : Suedia — Norvegia | 5—0 (1—0) |
| 6.XI.68. | Strasbourg : Franţa — Norvegia | 0—1 (0—0) |
| 18.VI.69. | Oslo : Norvegia — Suedia | 2—5 (0—3) |
| 10.IX.69. | Oslo : Norvegia — Franţa | 1—3 (0—1) |
| 15.X.69. | Stockholm : Suedia — Franţa | 2—0 (1—0) |
| 1.XI.69. | Paris : Franţa — Suedia | 3—0 (3—0) |

#### CLASAMENTUL

| | | | | | | |
|---|---|---|---|---|---|---|
| 1. SUEDIA | 4 | 3 | 0 | 1 | 12— 5 | 6 |
| 2. Franţa | 4 | 2 | 0 | 2 | 6— 4 | 4 |
| 3. Norvegia | 4 | 1 | 0 | 3 | 4—13 | 2 |

Golgeterii : 6 goluri : Kindvall (Suedia) ; 3 goluri : Revelli (Franţa), O. D. Olsen (Norvegia) ; 2 goluri : Larsson (Suedia), Bras (Franţa).

### GRUPA VI

| | | |
|---|---|---|
| 19.VI.68. | Helsinki : Finlanda — Belgia | 1—2 (1—0) |
| 25.IX.68, | Belgrad : Iugoslavia — Finlanda | 9—1 (2—0) |
| 9.X.68, | Waregem : Belgia — Finlanda | 6—1 (3—0) |
| 16.X.68. | Bruxelles : Belgia — Iugoslavia | 3—0 (1—0) |
| 27.X.68. | Belgrad : Iugoslavia — Spania | 0—0 |
| 11.XII.68, | Madrid : Spania — Belgia | 1—1 (0—1) |
| 26.II.69. | Liege : Belgia — Spania | 2—1 (2—0) |
| 30.IV.69, | Barcelona : Spania — Iugoslavia | 2—1 (2—0) |
| 4.VI.69, | Helsinki : Finlanda — Iugoslavia | 1—5 (1—3) |
| 25.VI.69, | Helsinki : Finlanda — Spania | 2—0 (2—0) |
| 15.X.69, | Linea : Spania — Finlanda | 6—0 (5—0) |
| 19.X.69. | Skopije : Iugoslavia — Belgia | 4—0 (3—0) |

#### CLASAMENTUL

| | | | | | | |
|---|---|---|---|---|---|---|
| 1. BELGIA | 6 | 4 | 1 | 1 | 14— 8 | 9 |
| 2. Iugoslavia | 6 | 3 | 1 | 2 | 19— 7 | 7 |
| 3. Spania | 6 | 2 | 2 | 2 | 10— 6 | 6 |
| 4. Finlanda | 6 | 1 | 0 | 5 | 6—28 | 2 |

Golgeterii : 6 goluri : Devrindt (Belgia) ; 5 goluri : Polleunis (Belgia) ; 4 goluri : Glaici (Iugoslavia), Tolsa (Finlanda) ; 3 goluri : Zambata, Musemici (Iugoslavia), Garate (Spania).

### GRUPA VII

| | | |
|---|---|---|
| 19.V.68, | Viena : Austria—Cipru | 7—1 (3—0) |
| 13.X.68. | Viena : Austria—R.F. a Germaniei | 0—2 (0—1) |
| 6.XI.68, | Glasgow : Scoţia—Austria | 2—1 (1—1) |
| 23.XI.68, | Nicosia : Cipru—R.F. a Germaniei | 0—1 (0—0) |
| 11.XII.69, | Nicosia : Cipru—Scoţia | 0—5 (0—5) |
| 16.IV.69, | Glasgow : Scoţia—R.F. a Germaniei | 1—1 (0—1) |
| 19.IV.69, | Nicosia : Cipru—Austria | 1—2 (0—1) |
| 10.V.69, | Nürnberg : R.F. a Germaniei—Austria | 1—0 (0—0) |
| 17.V.69, | Glasgow : Scoţia—Cipru | 8—0 (2—0) |
| 21.V.69, | Essen : R.F. a Germaniei—Cipru | 12—0 (7—0) |
| 12.X.69, | Hamburg : R.F. a Germaniei—Scoţia | 3—2 (1—1) |
| 5.XI.69, | Viena : Austria—Scoţia | 2—0 (1—0) |

#### CLASAMENTUL

| | | | | | | |
|---|---|---|---|---|---|---|
| 1. R.F. A GERMANIEI | 6 | 5 | 1 | 0 | 20— 3 | 11 |
| 2. Scoţia | 6 | 3 | 1 | 2 | 18— 7 | 7 |
| 3. Austria | 6 | 3 | 0 | 3 | 12— 7 | 6 |
| 4. Cipru | 6 | 0 | 0 | 6 | 2—35 | 0 |

Golgeterii : 8 goluri : Müller (R.F. a Germaniei) ; 6 goluri : Redl (Austria) ; 5 goluri : Hof (Austria).

### GRUPA VIII

| | | |
|---|---|---|
| 4.IX.68, | Rotterdam : Olanda—Luxemburg | 2—0 (1—0) |
| 27.X.68, | Sofia : Bulgaria—Olanda | 2—0 (1—0) |
| 26.III.69, | Rotterdam : Luxemburg—Olanda | 0—4 (0—2) |
| 20.IV.69, | Cracovia : Polonia—Luxemburg | 5—1 (3—0) |
| 23.IV.69, | Sofia : Bulgaria—Luxemburg | 2—1 (1—0) |
| 7.V.69, | Amsterdam : Olanda—Polonia | 1—0 (0—0) |
| 18.VI.69, | Sofia : Bulgaria—Polonia | 4—1 (2—1) |
| 7.IX.69, | Varşovia : Polonia—Olanda | 2—1 (0—1) |
| 12.X.69, | Luxemburg : Luxemburg—Polonia | 1—5 (1—0) |
| 23.X.69, | Rotterdam : Olanda—Bulgaria | 1—1 (1—0) |
| 9.XI.69, | Varşovia : Polonia—Bulgaria | 3—0 (1—0) |
| 7.XII.69, | Luxemburg : Luxemburg—Bulgaria | 1—3 (0—2) |

#### CLASAMENTUL

| | | | | | | |
|---|---|---|---|---|---|---|
| 1. BULGARIA | 6 | 4 | 1 | 1 | 12— 7 | 9 |
| 2. Polonia | 6 | 4 | 0 | 2 | 19— 8 | 8 |
| 3. Olanda | 6 | 3 | 1 | 2 | 9— 5 | 7 |
| 4. Luxemburg | 6 | 0 | 0 | 6 | 4—24 | 0 |

Golgeterii : 6 goluri : Lubanski şi Dejna (Polonia) ; 5 goluri : Jarosik (Polonia) ; 4 goluri : Asparuhov (Bulgaria).

GRUPA IX : Anglia, calificată din oficiu ca deţinătoare a titlului.

## AMERICA DE SUD

(10 echipe participante, 3 calificate)

### GRUPA X

| | | |
|---|---|---|
| 2—2 (0—0) | Argentina—Peru | 0—1 (0—0) |
| 2—1 (0—0) | Bolivia—Peru | 0—3 (0—2) |
| 3—1 (1—1) | Bolivia—Argentina | 0—1 (0—0) |

#### CLASAMENTUL

| | | | | | | |
|---|---|---|---|---|---|---|
| 1. PERU | 4 | 2 | 1 | 1 | 7—4 | 5 |
| 2. Bolivia | 4 | 2 | 0 | 2 | 5—6 | 4 |
| 3. Argentina | 4 | 1 | 1 | 2 | 4—6 | 3 |

### GRUPA XI

| | | |
|---|---|---|
| 1—1 (0—0) | Venezuela—Columbia | 0—3 (1—0) |
| 0—2 (0—2) | Columbia—Brazilia | 2—6 (1—2) |
| 0—2 (0—1) | Venezuela—Paraguay | 0—1 (0—1) |
| 0—5 (0—0) | Venezuela—Brazilia | 0—6 (0—3) |
| 0—1 (0—0) | Columbia—Paraguay | 1—2 (0—1) |
| 0—3 (0—0) | Paraguay—Brazilia | 0—1 (0—1) |

#### CLASAMENTUL

| | | | | | | |
|---|---|---|---|---|---|---|
| 1. BRAZILIA | 6 | 6 | 0 | 0 | 23— 2 | 12 |
| 2. Paraguay | 6 | 4 | 0 | 2 | 6— 5 | 8 |
| 3. Columbia | 6 | 1 | 1 | 4 | 7—12 | 3 |
| 4. Venezuela | 6 | 0 | 1 | 5 | 1—18 | 1 |

### GRUPA XII

| | | |
|---|---|---|
| 0—2 (0—1) | Ecuador—Uruguay | 0—1 (0—0) |
| 0—0 | Chile—Uruguay | 0—2 (0—0) |
| 4—1 (2—0) | Chile—Ecuador | 1—1 (0—1) |

#### CLASAMENTUL

| | | | | | | |
|---|---|---|---|---|---|---|
| 1. URUGUAY | 4 | 3 | 1 | 0 | 5—0 | 7 |
| 2. Chile | 4 | 1 | 2 | 1 | 5—4 | 4 |
| 3. Ecuador | 4 | 0 | 1 | 3 | 2—8 | 1 |

## AMERICA DE NORD, CENTRALĂ ŞI CARAIBELE

(13 echipe participante, o calificată)

### GRUPA XIII

Subgrupa 1

| | |
|---|---|
| Honduras — Costa Rica | 1—0, 1—1 |
| Honduras — Jamaica | 3—1, 2—0 |
| Costa Rica — Jamaica | 3—0, 3—3 |

Clasamentul : 1. HONDURAS 7 p ; 2. Costa Rica 3 p.; 3. Jamaica 0 p.

Subgrupa 2

| | |
|---|---|
| Haiti — Guatemala | 2—0, 1—2 |
| Haiti — Trinidad | 4—0, 2—1 |
| Guatemala — Trinidad | 6—0, 0—0 |

Clasamentul : 1. HAITI 5 p.; 2. Guatemala 4 p.; 3. Trinidad 3 p.

Subgrupa 3

| | |
|---|---|
| Salvador — Surinam | 6—0, 1—2 |
| Salvador — Antilele Ol. | 1—0, 2—1 |
| Surinam — Antilele Ol. | 8—0, 6—2 |

Clasamentul : 1. SALVADOR 6 p.; 2. Surinam 4 p; 3. Antilele Olandeze 2 p.

Subgrupa 4

| | |
|---|---|
| S.U.A. — Canada | 1—0, 2—0 |
| S.U.A. — Bermude | 6—2, 2—0 |
| Canada — Bermude | 4—0, 0—0 |

Clasamentul : 1. S.U.A. 6 p.; 2. Canada 3 p.; 3. Bermude 1 p.

Semifinale

| | |
|---|---|
| SALVADOR — Honduras | 0—1, 3—0, 3—2 |
| HAITI — S.U.A. | 2—0, 1—0 |

Finala

| | |
|---|---|
| SALVADOR — Haiti | 2—1, 0—3, 1—0 |

GRUPA XIV : MEXIC, din oficiu, ca ţară organizatoare.

## ASIA-OCEANIA

(6 echipe participante, o calificată)

### GRUPA XV

Subgrupa 1

| | |
|---|---|
| Australia — Japonia | 3—1, 1—1 |
| Australia — Coreea de Sud | 2—1, 1—1 |
| Coreea de Sud — Japonia | 2—2, 2—0 |

Clasamentul : 1. AUSTRALIA 6 p.; 2. Coreea de Sud 4 p.; 3. Japonia 2 p.

| | |
|---|---|
| Finala : AUSTRALIA — Rhodesia | 1—1, 0—0, 3—1 |

Subgrupa 2

| | |
|---|---|
| ISRAEL — Noua Zeelandă | 4—0, 2—0 |
| Finala grupei : ISRAEL — Australia | 1—0, 1—1 |

## AFRICA

(11 echipe participante, o calificată)

### GRUPA XIV

| | |
|---|---|
| Subgrupa 1 : Algeria — TUNISIA | 1—2, 0—0 |
| Subgrupa 2 : MAROC — Senegal | 1—0, 1—2, 2—0 |
| Subgrupa 3 : ETIOPIA — Libia | 0—2, 5—1 |
| Subgrupa 4 : Zambia — SUDAN | 0—2, 2—4 |
| Subgrupa 5 : NIGERIA — Camerun | 1—1, 3—2 |
| Subgrupa 6 : GHANA, fără adversar | |
| Turul II : MAROC — Tunisia | 0—0, 0—0, 2—2 (sorţi) |
| SUDAN — Etiopia | 1—1, 3—1 |
| NIGERIA — Ghana | 2—1, 1—1 |
| Turneul final | |
| Nigeria — Sudan | 2—2, 3—3 |
| Maroc — Nigeria | 2—1, 0—2 |
| Sudan — Maroc | 0—0, 3—0 |

#### CLASAMENTUL

| | | | | | | |
|---|---|---|---|---|---|---|
| 1. MAROC | 4 | 2 | 1 | 1 | 5—3 | 5 |
| 2. Nigeria | 4 | 1 | 2 | 1 | 8—7 | 4 |
| 3. Sudan | 4 | 0 | 3 | 1 | 5—8 | 3 |

## TREI DINTRE GOLGETERII ECHIPELOR CALIFICATE

TOSTAO
Brazilia

ADAMEC
Cehoslovacia

DEVRINDT
Belgia

# La mulți ani!

**De foarte mulți ani fotbalul și cei ce iubesc acest sport n-au întîmpinat un An Nou cu zîmbetul pe buze ca acum, la acest sfîrșit al anului 1969 care a înregistrat calificarea echipei României în turneul final al celei de-a IX-a ediții a campionatului mondial care se va disputa în Mexic. Departe, departe, la 14.000 de kilometri de București, într-o țară feerică, pe stadioane așezate la înălțimea crucii de pe Caraiman, în locuri unde, sus, la peste 2.000 de metri, cresc palmieri și cactuși...**

**Iată, deci, fotbalul nostru în 1970, într-un mediu și o conjunctură de interes sportiv mondial, printre cele mai bune reprezentative de pe glob, după o perioadă lungă de frămîntări, poticniri, dar și de zvîrcoliri ambițioase care au dat, pînă în cele din urmă, rodul atît de rîvnit, un loc printre cei „16 mari" ai fotbalului.**

**Au, în sfîrșit, toți cei ce lucrează în fotbal, un Revelion liniștit, fără obișnuitele împunsături răutăcioase din tablete, epigrame, caricaturi și scheciurile de la reviste, radio și televiziune. Vînătorii de poante din fotbal mănîncă anul acesta un cozonac fără stafide. Caută alte surse, însă e mai greu. În fotbal era atît de simplu !**

**Dar să nu polemizăm cu trecutul și să ne bucurăm cu adevărat pentru toți cei ce cred că în fotbalul nostru se poate face mai mult, mai bine decît pînă acum.**

**După ce vom toasta în sănătatea tuturor acelora care ne sînt dragi, în cinstea înfloririi Patriei noastre, să ridicăm un pahar și pentru succesul calificării și comportării echipei de fotbal a României în Mexic ! Să urăm cu acest prilej fotbaliștilor noștri care se vor afla peste cîteva luni la Puebla, Leon, Guadalajara, Toluca sau Ciudad de Mexico, să reprezinte onoarea sportivă a țării noastre pe meleagurile ultimelor Jocuri Olimpice care au adus României 15 medalii. Să le dorim să joace la nivelul cel mai bun al talentului și posibilităților lor, să ne ofere satisfacția de a-i vedea că urcă cît mai sus cu putință, desprinzîndu-se treptat de locul ipotetic, al 16-lea, pe care se află toate echipele calificate înainte de primele 90 de minute de joc ale turneului final.**

**Știm că jucătorii doresc din inimile lor tinere și avîntate să ne facă să fim mîndri de ei. I-am simțit din seara acelei zile de 16 noiembrie cînd, pe lîngă bucuria nemărginită a calificării, apărea la orizont răspunderea participării la turneul final al campionatului mondial. I-am văzut zburdînd, ca pe niște copii, cu pălăriile mexicane pe cap. I-am revăzut, conștienți de importanța perioadei de pregătire care-i așteaptă. Ne-au vorbit cald, mai matur decît ne așteptam, în timpul vizitei care ne-au făcut-o la redacție zilele acestea. Le-am ascultat dorința de a se antrena chiar în pragul Revelionului. I-am urmărit cu privirea depărtîndu-se prin zăpadă și am zîmbit văzîndu-i cum frămîntau bulgării albi.**

**După un Revelion optimist vor urma lunile de pregătire, de încordare, de pronosticuri, dar și de teama care se cuibărește pe undeva. E atît de frumos ceea ce s-a realizat și atît de greu ceea ce va urma, încît reușita campaniei mexicane va fi posibilă numai dacă toți cei ce pot contribui cu ceva la această campanie își vor da mîinile și își vor uni forțele într-o colaborare sinceră, caldă, lipsită de orice fel de tendință egoistă și vanitoasă, care ar da prioritate unor interese, altele decît acelea ale echipei naționale. De altfel, succesul din 1969 s-a datorat în mare măsură faptului că a început să se realizeze o sudură între toți factorii care pot contribui la întărirea lotului reprezentativ de fotbal și a echipei naționale.**

**În 1970 echipa de fotbal a României va avea nevoie, mai mult ca oricînd, de dragostea noastră caldă, de sprijin unanim, de încurajare susținută, pentru a putea intra cît mai bine pregătită la cel mai mare examen al palmaresului ei de aproape 50 de ani. Să le acordăm jucătorilor și antrenorilor lor tot creditul, convinși că fotbaliștii noștri cei mai buni se vor pregăti cu conștiinciozitate, cu dăruire fierbinte pentru cinstea de a face parte din echipa de fotbal a României, al cărei drapel tricolor flutură de pe acum în bătaia vîntului cald de pe podișul înalt al Mexicului.**

**Selecționabilii ne-au rugat să transmitem felicitările lor de viață lungă și prosperă, sutelor de mii de iubitori ai fotbalului din țara noastră, cu prilejul Anului Nou. Numeroși cititori ai revistei „FOTBAL" ne-au solicitat în scris și telefonic să transmitem urările lor de succes echipei naționale în marea bătălie care o așteaptă în anul viitor în Mexic.**

**Din partea colectivului nostru redacțional, la mulți ani, tuturor !**

**AUREL C. NEAGU**

# TOAST PENTRU REPUBLICĂ

*Bălcescu te-a visat, biruitoare,*
*Curmînd silniciile și pătimirile poporului,*
*Și gîndul lui a rămas îndreptare*
*Spre zările năzuite ale viitorului.*

*Jertfa lui Horia, jertfa lui Tudor, îngropate*
*În acest strămoșesc, răbdător pămînt,*
*S-au păstrat în inimi neuitate,*
*Libertății sfinte legămînt.*

*Și a sosit ceasul cînd brațele muncitorilor*
*Au frînt ale întunericului negre peceți*
*Și peste țară s-a revărsat mierea zorilor*
*În cea mai clară dintre dimineți*

*Republică, prin tine au primit împlinire și har*
*Toate zbaterile unui veac frămîntat,*
*Tu ne-ai adus al libertății dar*
*Înscăunînd poporul, stăpîn și împărat.*

*Sub stema-ți mîndră, brațele noastre însuflețesc*
*Șantierele, uzinele și holdele tale,*
*Și drum spre comunism îți făuresc*
*Prin marile avînturi cincinale.*

*Iar de pe stadioane, sub luminosul soare*
*Ce biruit-a negura și norii,*
*În slava ta azi cîntă a tinereții floare*
*Purtîndu-ți steagul către noi victorii.*

**VLAICU BARNA**

# 1970 — AN HOTĂRÎTOR PENTRU PROGRESUL FOTBALULUI ROMÂNESC

de

**MIRCEA ANGELESCU**

**președintele F.R.F.**

Hotarul dintre doi ani reprezintă — pentru orice domeniu de activitate — un moment simbolic, propice trecerilor în revistă și anticipărilor. Este ceea ce voi încerca să fac și eu în acest articol în legătură cu fotbalul românesc, bineînțeles tratînd lucrurile în ansamblul lor și nu în detalii, aceasta fiind — eventual — treaba statisticienilor, a tehnicienilor sau ziariștilor.

Din capul locului țin să arăt că dacă anul 1970 se prezintă atît de interesant pentru iubitorii fotbalului, aceasta este fără îndoială meritul lui 1969, care i-a creat premisele. „Beneficiar" al calificării echipei naționale pentru turneul final al Campionatului Mondial, obținută în anul ale cărui ultime zile se scurg, anul viitor începe sub aceste frumoase auspicii pe care le reprezintă participarea României, după 3 decenii, în turneul final al competiției fotbalistice supreme. Această performanță valoroasă, de mare utilitate și prestigiu pentru fotbalul nostru, ne aduce atît nouă, slujitori direcți ai acestei populare discipline sportive, cît și maselor largi de iubitori ai balonului rotund, o reală satisfacție, firească, mai ales dacă ținem seama că ea reprezintă un deziderat după care au suspinat multe generații de fotbaliști.

**Subliniind importanța acestei performanțe, consider că ea trebuie în continuare apreciată în mod realist, privită în primul rînd prin prisma obligațiilor pe care le încumbă pentru viitor.** De aceea, Federația Română de Fotbal este bucuroasă să constatate că, după ce au fost subliniate proporțiile succesului și relevate meritele celor ce au contribuit la obținerea lui, s-a ajuns la **o apreciere finală echilibrată, judicioasă** asupra acestei performanțe, adoptîndu-se o optică generală analitică, lucidă. În orice caz sîntem bucuroși să constatăm că după o serie de ani nerodnici calificarea echipei României pentru „Mundial 70" face ca și **fotbalul să adauge partea sa de contribuție la celelalte succese cu care, pe bună dreptate, mișcarea de cultură fizică și sport din țara noastră se mîndrește. Fotbalul românesc răspunde astfel, printr-o performanță apreciabilă, eforturilor pe care partidul și statul le depun pentru dezvoltarea mișcării sportive din patria noastră.**

Am fi fost, desigur, și mai bucuroși dacă acestei performanțe i s-ar fi alăturat în 1969 și altele, (fie la nivel de club, fie la nivelul altor loturi reprezentative), dar — după cum se știe — în comportarea acestora au existat lacune, multe oscilații.

Trecînd la un alt aspect, țin să relev că deși fotbalul nostru nu a cunoscut prefaceri spectaculoase, în organizarea sa generală au apărut în 1969 — dacă nu elemente noi — cel puțin **premisele unor îmbunătățiri pe care anul în care vom păși are datoria să le continue, să le desăvîrșească.** În acest sens voi sublinia, ca aspecte pozitive, **un plus de seriozitate și regularitate în desfășurarea campionatului, o exigență sporită față de spiritul în care se desfășoară întrecerile la diferite eșaloane, continuarea eforturilor pentru intensificarea ritmului de pregătire la cluburi, creșterea mijloacelor materiale afectate pregătirii juniorilor și copiilor,** semnele (e drept, încă insuficiente) **de dezvoltare a fotbalului în rîndul tineretului școlar, introducerea unor principii mai echitabile în ceea ce privește regimul de transferare ș. a.**

În 1969, mai ales în a doua sa parte, s-au înregistrat preocupări susținute din partea Biroului F.R.F. **pentru elaborarea unor norme de conducere mai eficiente a activității fotbalistice, atît la nivel central, cît și al unităților de fotbal,** acțiune pe care 1970 este chemat s-o desăvîrșească.

Cu toate aceste cîteva elemente pozitive, anul în care mai sîntem se încheie lăsînd în urma sa încă nerezolvate probleme mari ale fotbalului.

Așa cum spuneam, 1969 a oferit unii pași timizi pe drumul abordării și rezolvării unor probleme esențiale cum ar fi, de exemplu, **restructurarea principiilor după care se conduce activitatea economică și organizatorică a unităților de fotbal.** Apoi, rămîne încă un deziderat al nostru acea politică dinamică de **dezvoltare a bazei materiale de joc pentru tineret,** o chestiune esențială pentru viitor. Chiar problema materialului sportiv nu are încă la noi optima rezolvare, deși se vorbește mult, în unele locuri, despre „banii pe care-i mănîncă fotbalul". Adevărul este că dacă ne referim la niște indicatori general valabili ai fotbalului, în ansamblul practicării la scară internațională a acestui sport (număr de practicanți raportat la terenuri, echipament, material), stadiul în care ne găsim noi azi e încă departe de ceea ce ar trebui să avem. Problema aceasta ni se pare de maximă importanță pentru că ea nu poate să nu influențeze calitatea fotbalului la eșaloanele superioare și — deci — reprezentarea internațională.

Doresc să încheiu această primă parte a articolului, arătînd că sîntem conștienți și de slăbiciunile pe care F.R.F. le-a avut în anul încheiat și pe care presa — la timpul cuvenit — le-a subliniat cu promptitudine. Biroul F.R.F. s-a aplecat cu atenție de fiecare dată, asupra sesizărilor apărute în presă, pe care le-a considerat un real sprijin pentru activitatea sa. (Mă refer, desigur, la cele izvorîte din bună credință și competență, care de altfel au constituit marea majoritate).

Trecînd la o privire anticipativă asupra anului în care vom intra, aș putea enunța cîteva coordonate de bază ale activității noastre de viitor.

În primul rînd ne preocupă, cum este și normal, **reprezentarea noastră internațională, cu o atenție specială asupra turneului final al C. M.,** unde dorim ca echipa României să se prezinte cît mai bine. Această chestiune, a echipei naționale în turneul final al C. M., a fost tratată cu grijă de Biroul F.R.F., care, pe baza unor largi și fructuoase consultări, a întocmit un plan de pregătire, a cărui aplicare a început și care va fi urmărit cu toată strictețea. Federația acordă toată atenția marei competiții din Mexic, unde nu mergem să ne plimbăm, și unde nu vom avea adversari tari sau slabi, ci adversari în fața cărora avem de trecut examene dificile. Cred că sînt destul de semnificative, în ceea ce privește seriozitatea cu care Biroul F.R.F. privește pregătirea pentru Mexic, primele elemente concrete cu care ne prezentăm în fața opiniei publice și anume valoarea turneului de iarnă pe care-l întreprindem și în care, în mod gradat, vom întîlni adversari grei, printre care două echipe naționale, a Perului și R. D. Germane.

O scurtă privire asupra calendarului internațional (tineret, olimpic, juniori) ne arată că vom avea un an foarte încărcat, multiple obligații. Nu mă opresc asupra fiecărei mari competiții în care vom fi angajați în 1970 (ele au fost enumerate într-un recent număr al revistei „Fotbal"), dar țin să subliniez că deși ponderea principală revine turneului din Mexic, **noi privim lucrurile în perspectivă și de aceea vrem să asigurăm programe bogate echipelor de juniori, celei de tineret, ca și lotului olimpic.** Referindu-mă la marile încercări ale anului 1970, vreau să arăt că ele încep, de fapt, chiar din ianuarie, cînd Dinamo Bacău, va lupta să realizeze performanța, încă neatinsă de vreo echipă românească, de a se califica în turul IV al unei competiții europene intercluburi.

Avînd în vedere experiența nereușită a anului trecut, **vom acorda o atenție specială și participării echipelor noastre de club în toamna viitoare, la competițiile europene.**

Al doilea ansamblu de probleme pe care ni le înscriem cu litere groase pe agenda lui 1970, se referă la **finalizarea măsurilor pentru realizarea autonomiei economico-financiare a federației.** Deoarece, într-un anumit sens, termenul de „autonomie" nu definește cu precizie conținutul acestei măsuri, menționez că **este vorba de a asigura federației posibilitatea realizării unei politici de creștere a mijloacelor materiale destinate dezvoltării fotbalului și de folosire a lor corespunzător nevoilor reale și acute ale acestui sport.** Bineînțeles, toate acestea, în cadrul structurii de ansamblu și al reglementărilor mișcării noastre sportive.

Anul 1970 ar trebui, de asemenea, **să însemne pentru fotbal măsuri corespunzătoare și la nivelul cluburilor** (mai precis al secțiilor de fotbal), dar — din păcate — unele elemente de care dispun la ora actuală îmi provoacă destule îndoieli asupra perspectivelor de a ne atinge **dezideratele** în această direcție. Mai concret, mă refer la faptul că **realizarea unor măsuri stabilite prin comun acord între F.R.F. și alte organe este încă tergiversată, deși anul financiar 1970 începe peste cîteva zile.**

În preocuparea noastră stă, în continuare, **dezvoltarea fotbalului în rîndul elevilor** (și, în general, a tineretului) prin extinderea rețelei de școli cu profil de fotbal, prin perfecționarea activității centrelor de copii și juniori și, în ultimă instanță, prin sporirea considerabilă a mijloacelor materiale pe care federația le va aloca în acest sens.

Avem în vedere și **perfecționarea în continuare a sistemului competițional,** direcție în care ne gîndim la soluționarea unor probleme controversate ca utilitatea și dimensiunile actualei Divizii C și a campionatelor locale, perfecționarea campionatului de juniori, pe baza primului an de experiență după reluarea formulei actuale și altele.

În pragul unui nou an de activitate, **aș dori să subliniez în mod special necesitatea intensificării eforturilor tuturor factorilor care sînt chemați să concure la progresul activității fotbalistice. Aș dori ca toți cei care activează și au răspunderi în acest sport, să lucreze în 1970, cu mai multă inițiativă personală, fără să aștepte mă-**

*(Continuare în pag. 5)*

# PETREANU
## ȘI FACE TOTUȘI REPROȘURI

*Indiscutabil, Costea, „ieri" jucătorul de bază al vechiului Rapid, azi antrenorul juniorilor feroviari, are „ochi" de meseriaș. Îmi aduc aminte ca și acum. Cu vreo trei ani în urmă, la un meci al elevilor săi îmi atrăgea atenția :* „Îl vezi pe „șeptarul" acela bretonat ? O să fie în curînd înlocuitorul lui Năsturescu !"

*N-am zis nici DA, nici NU ! Lui* Petreanu, *căci despre el era vorba, abia îi mijise mustața, să tot fi avut 16 primăveri, iar Năsturescu era la mare vogă în Giulești.*

„Puștiul are viteză debordantă, dribling scurt, șutează cu ambele picioare destul de bine" *(Gheorghe Ola)* ; „Va fi un jucător complet, n-are preferințe pentru un anumit post". *(Vintilă Mărdărescu)* ; „Are stofă de fotbalist, a început să devină „obraznic" cu apărătorii". *(Dincă Schileru). Iată, lapidar, cîteva aprecieri care exprimă de fapt calitățile de bază ale puștanului în care Costea, bătrînul meșter al gazonului, și-a pus mari speranțe. Cele 14 prezențe din această toamnă în echipa Rapidului, cu un total de peste 1000 minute de joc, nu sînt altceva decît un bun început de confirmare a acestor speranțe.*

„L-am aruncat cu insistență în vîltoarea campionatului divizionar A pentru că este unul din numeroasele talente ale Giuleștiului, pentru că avem deplină încredere în posibilitățile lui. Dar Petreanu știe prea bine ce așteptăm noi de la el. Are anumite polițe neonorate încă". *(Marin Bărbulescu). De altfel chiar Petreanu mi-a mărturisit sincer la ce anume făcea aluzie antrenorul său.* „Acum, la încheierea turului, îmi fac unele reproșuri. Am crezut că dacă am talent pot să joc bine și fără a face eforturi la antrenamente. Apoi mi-e ciudă că n-am dat nici un gol. În sezonul viitor o să vedeți un alt Petreanu în teren".

*Ai pus degetul pe rană, tinere ! Primăvara care vine poate fi a ta. Suporterii, coechipierii și antrenorii așteaptă momentul consacrării tale. Vîrsta te obligă. Și nu uita încă un amănunt :* Năsturescu *își va revendica cu siguranță locul în echipă !*

**St. T.**

# SPERANȚE 1969 AFIRMĂRI

**Exact cu un an în urmă, cu același prilej al numărului nostru festiv, începeam o pagină de revistă cu prezentarea cîtorva jucători, pe care anul 1968, îi adusese cu un picior peste pragul consacrării. Vă mai amintiți ? Numele lor era Mioc, Niculescu („U" Craiova), Broșovschi și Mazurachis. Poate că a venit acum și momentul unei destăinuiri. Cuvîntul tipărit reprezenta desigur o răsplată a faptelor dovedite în teren de jucătorii menționați, un stimul pentru autodepășire în anul ce urma. Dar adevărata consacrare, nu prea a venit. Doar Niculescu s-a menținut la un nivel constant. Mioc s-a reîntors la C.S.M. Reșița, în lumea „închisă" a Diviziei B, Broșovschi, dintr-o mare speranță, a regresat, amînînd probabil explozia valorică pe care i-o întrezăream. Mazurachis, după cîteva meciuri amicale bune, a trecut pe banca de rezerve a Rapidului.**

**Anul acesta, i-am ales pe Turcu, Both, Sătmăreanu II, Petreanu, Pană și Moraru. Nu am avut și nu avem pretenție de vizionari. „Lotul" de anul trecut, primind răsplata unui an remarcabil, a trădat ulterior mai mult sau mai puțin.**

**Dar poate că din buchetul lui '69 nu se va vești totuși nici o mlădiță !**

# MIRCEA PANĂ — UN TITULAR CERT?

Tehnică avansată, fente și driblinguri subtile, detentă, viteză de reacție, sîrguincios și perseverent, decis în joc, iată care sînt calitățile lui Mircea Pană, de curînd titular pe postul de extremă dreapta a echipei Dinamo Bacău.

Ascensiunea lui începe în urmă cu trei ani, cînd însușirile sale sînt sesizate și apoi finisate de **Cristea Ghica**, antrenorul echipei de juniori. Un an mai tîrziu, **C. Rădulescu** nu pierde ocazia să-l promoveze la tineret. Clarvăzător la mijlocul terenului, este preferat mai întîi ca mijlocaș, apoi datorită predilecțiilor sale de a porni în dese incursiuni în atac (de preferință pe partea dreaptă), este transferat pe postul de extremă, post în care se detașează de fiecare dată față de ceilalți coechipieri. Este acum rîndul lui **Valeriu Neagu** să-i deschidă porțile afirmării. Meciul cu Jiul din etapa a 13-a a acestui campionat coincide cu debutul tînărului de 21 de ani, partidă în care nu evoluează mai prejos decît Dembrovschi, Ene Daniel sau Rugiubei. De atunci, Mircea Pană nu mai transmite tricoul cu nr. 7 nimănui, rămînînd titular pînă la sfîrșitul turului, în ultima etapă învingîndu-l de două ori pe... Răducanu. Ba mai mult, i se acordă și încrederea menținerii în formație și în dificilul meci din cadrul „Cupei europene a tîrgurilor", avînd ca adversar redutabila formație Kilmarnock. La sfîrșitul meciului, în cabină, sărutările lui Valeriu Neagu pe fruntea plină de sudoare a lui Mircea, ne scutesc de orice comentariu.

În holul aerogării Băneasa, din delegația fotbaliștilor băcăuani, abia sosită din Scoția, îl interogăm pe cel mai tînăr jucător.

**— Ce aș putea să vă spun ? Sînt fericit. Nu mulți jucători se pot lăuda la vîrsta mea cu această performanță și cu speranța calificării în turul al 4-lea al C.E.T. Iar pentru campionatul viitor am o singură dorință : să fiu titular în toate cele 15 meciuri ale returului."**

**Gh. NERTEA**

# TURCU
## O ASCENSIUNE RAPIDĂ

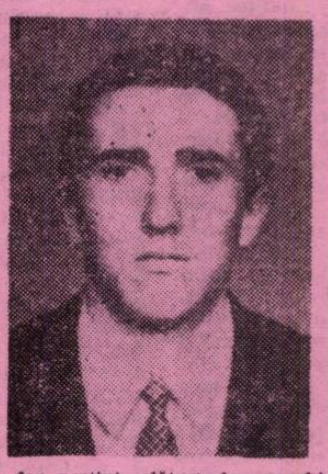

Ion Turcu, extremul stînga al echipei Metalul din Tîrgoviște, reprezintă alături de Both, probabil cea mai spectaculoasă „irumpere" fotbalistică din anul de care ne despărțim. Poate că în calendarul vieții lui de jucător de fotbal, în dreptul anului acesta, 1969, Turcu va pune o floare de „nu mă uita". Jucător anonim la începutul acestui an, într-un campionat cvasi-anonim (Divizia C), Turcu n-a visat, desigur, ascendența bruscă care l-a propulsat în sfera de interes a marelui public. Pentru că în primăvara lui 1969, Turcu punea umărul, conștiincios dar neștiut, alături de coechipieri, pentru a aduce orașului său satisfacția unei (re)promovări, într-o divizie superioară. Barajul din luna iunie pentru desemnarea unor noi echipe în Divizia B a însemnat de fapt șansa lui Turcu de a arăta unei asistențe mai bogate și (presărată fiind cu oficiali) mai competente, calitățile lui de extremă-șoc. Pe stadionul Giulești sau Politehnica, unde echipa sa își disputa jocurile, Turcu învingea cu fler adversari direcți și alături de colegi, echipe adverse. Ne amintim meciul cu Știința Bacău, ziua aceea cu ploaie neprietenoasă, cînd el izbucnea în curse energice, centra dezinvolt, șuta cu sete și precizie, semnînd frumos și unul din golurile victoriei. Ochiul antrenorului federal, V. Mărdărescu s-a oprit, logic, asupra acestei extreme impetuoase. Selecționat în lotul național de tineret, titularizat într-un moment de cumpănă pentru echipă (min. 46 al meciului cu R. F. G. cînd scorul era egal), Turcu, după cîteva șarje spre poarta echipei germane, a și străpuns-o la un moment dat, înscriind golul succesului. Antrenorii i-au acordat credit și în următorul meci internațional încheiat cu un meritoriu scor egal (0—0 cu R. D. G.) în deplasare. În ciuda unui ușor declin din ultima vreme — **„se pare că selecția în lotul național i-a zdruncinat puțin modestia caracteristică"**, ne spunea încruntîndu-se, V. Mărdărescu — **Turcu rămîne o importantă „descoperire" a anului acesta. Viteza sa, forța de pătrundere, șutul năpraznic, priceperea de a centra exact, intuiția în fazele ofensive, sînt calitățile care l-au lansat recent pe Turcu și garanțiile care leagă, ne place să credem, numele său, de satisfacțiile viitorului.**

**Ion CUPEN**

# BOTH
## ȚÎȘNEȘTE DIN ANONIMAT

În toamna anului 1968 la Oradea, în timpul unei partide de divizia C, un spectator entuziasmat de virtuozitatea tehnică a jucătorului cu nr. 5 din formația Olimpia Satu Mare, exclama într-un moment de nestăpînită admirație : **„Bravo Dobrin"**. Un an mai tîrziu numai, într-o seară de octombrie, la lumina reflectoarelor frumosului stadion din Chorzow, același jucător, un anonim pînă atunci în lumea fotbalului, îngenuchea cu un șut năpraznic la vinclu, puternica apărare a națională poloneze. Un ropot de aplauze sublinia generos — odată cu golul care avea să aducă victoria selecționatei olimpice a României — aprecierea unui public competent, pentru jocul plin de fantezie și eficace al jucătorului nostru cu nr. 11.

Mijlocaș — coordonator, într-o echipă recent promovată în divizia B și extremă stîngă cu sarcini duble în echipa speranțelor naționale ; comparat ca joc cu Dobrin și confundat după nume cu Boc, Gavrilă Both reprezintă în fotbalul nostru una din aparițiile cele mai inedite, în jurul căreia s-au purtat și se mai poartă încă discuții. Talent remarcat cu ocazia taberei de juniori de la Bistrița în 1965, dar contestat cu destulă ușurință în anul următor — în perioada stagiului militar — de Steaua, tînărul jucător a revenit la Satu Mare cu sentimentul unei amare deziluzii, dar și cu dorința de a-i contrazice pe acei care l-au condamnat la anonimat. Anul 1969 a însemnat primul pas pe calea reușitei : selecționarea în echipa olimpică a țării.

Posesor al unui joc complet, cu execuții tehnice de mare rafinament și o bună capacitate de efort, modest dar încrezător în posibilitățile sale, Both întrunește în prezent cerințele pretinse unei autentice speranțe, căreia îi sînt deschise căile consacrării. Cu condiția manifestării și în viitor a unei atitudini care să se înscrie în adevăratul spirit al performanței sportive, cei în drept să se ocupe de destinele loturilor reprezentative, să-i ofere posibilitatea unei reale și depline afirmări. Și dacă tot ceea ce constituie acum speranțe se vor transforma mîine în confirmări, fără îndoială că nu va mai fi iubitor al fotbalului din țara noastră care să-i mai considere „anonimul de la Satu Mare".

**M. I.**

# MORARU,
## SPRE O NOUĂ TREAPTĂ

*31 august 1969, ziua debutului în Divizia A, a însemnat pentru proaspătul mijlocaș petrolist Marin Moraru evenimentul care a marcat începutul adevăratei sale existențe ca sportiv de performanță. Poate că atunci cînd era „pitic" la Progresul și mai tîrziu, ca junior la Steaua, și-a dorit un drum mai puțin ocolit spre treapta primului eșalon al campionatului și o prezență mai timpurie și mai pregnant remarcată în rîndurile jucătorilor fruntași ai țării. La 24 de ani, Moraru recunoaște singur că a trecut vremea promisiunilor și că viitorul nu așteaptă pe cei care-și irosesc timpul cu iluzii. De aceea, socotește că munca și seriozitatea care l-au caracterizat și pînă acum, sînt adevăratele chei de forțare a succesului și performanței.*

*Bilanțul primei toamne în Divizia A este mai mult decît meritoriu : prezent în toate cele 15 partide de campionat și într-un post care pretinde un mare consum de energie, intuiție a jocului și o bună tehnică individuală ; o comportare în general la nivelul pretențiilor unei formații care se bucură de un recunoscut prestigiu în fotbalul românesc ; o ținută sportivă exemplară și un regim de viață care l-au pus la adăpost de neplăcerile fluctuațiilor de formă. Și totuși, Moraru simte că i-a lipsit ceva, un lucru care i-ar fi dat posibilitatea de a realiza mai mult. Și acest ceva a fost curajul. Poate satisfacția primelor realizări, poate lipsa de experiență, sau poate chiar teama de a înfrunta insuccesul, l-au reținut de la asaltul direct către piscurile performanței. Acum însă, cînd privește în față viitorul de pe poziția unor drepturi cîștigate prin talent și străduință, este convins că trebuie să încerce a escalada o nouă treaptă pe drumul afirmării sportive. De aceea, speră ca anul 1970 să-i aducă împlinirea unui gînd pe care are curajul să-l mărturisească : selecționarea într-unul din loturile reprezentative.*

**Mihai IONESCU**

# SĂTMĂREANU, PE URMELE LUI... SĂTMĂREANU

Frate cu internaționalul Sătmăreanu ? Nu, nici vorbă. Simplă coincidență. De nume, de post (preferă postul de fundaș dreapta), și de meleaguri natale. Căci stelistul s-a născut la Salonta lîngă Oradea, iar Sătmăreanu II — cel care vine — a copilărit chiar pe malul Crișului.

Produs finit al clubului orădean, la început la pitici, apoi la juniori și de anul trecut la tineret, Alexandru Sătmăreanu sub îndrumarea antrenorului **Ladislau Vlad**, a reușit o ascensiune spectaculoasă. Datorită deosebitelor lui calități fizice, dublate de o ambiție ieșită din comun și de o disciplină de fier, remarcat meci de meci în cele 23 de partide pe care le-a susținut la tineret, i se acordă încrederea de a îmbrăca tricoul cu nr. 2 al primei echipe. Debutul și-l face în această toamnă, în etapa a 6-a, în deplasare, la meciul cu A.S.A. Tg. Mureș. Prin jocul lui sobru, își anihilează adversarul, demonstrînd o dată în plus antrenorilor că alegerea a fost cît se poate de inspirată.

De atunci Sătmăreanu II progresează etapă de etapă, cronicarii acordîndu-i numai note bune. Nici antrenorul federal Gh. Ola nu-l trece cu vederea și este selecționat în lotul național de juniori. În meciul de la Gori cu reprezentativa URSS pentru preliminariile turneului U.E.F.A. fundașul Crișului este pilonul de bază al apărării, contribuind decisiv la rezultatul de egalitate.

De anul care vine, Alexandru Sătmăreanu își leagă o singură dorință. Să-l poată imita întrutotul pe internaționalul Sătmăreanu în așa fel încît Angelo Niculescu să-i confunde nu numai în privința numelui, dar și în cea a alegerii postului de fundaș dreapta al echipei naționale.

**Gh. N.**

**Ne-am ocupat în această pagină de numai cîțiva din fotbaliștii talentați, ale căror nume s-au impus, în anul care se încheie, atenției specialiștilor și iubitorilor fotbalului. Fără îndoială, mai sînt și alții pentru care 1969 a fost un an rodnic, aducător de succese.**

**Acestora, ca și tuturor fotbaliștilor, le adresăm cu prilejul noului an, un îndemn și o încurajare în efortul lor pentru a se înscrie în fondul de jucători valoroși ai fotbalului românesc.**

# LOTUL NAȚIONAL ÎN VIZITĂ LA REDACȚIA NOASTRĂ

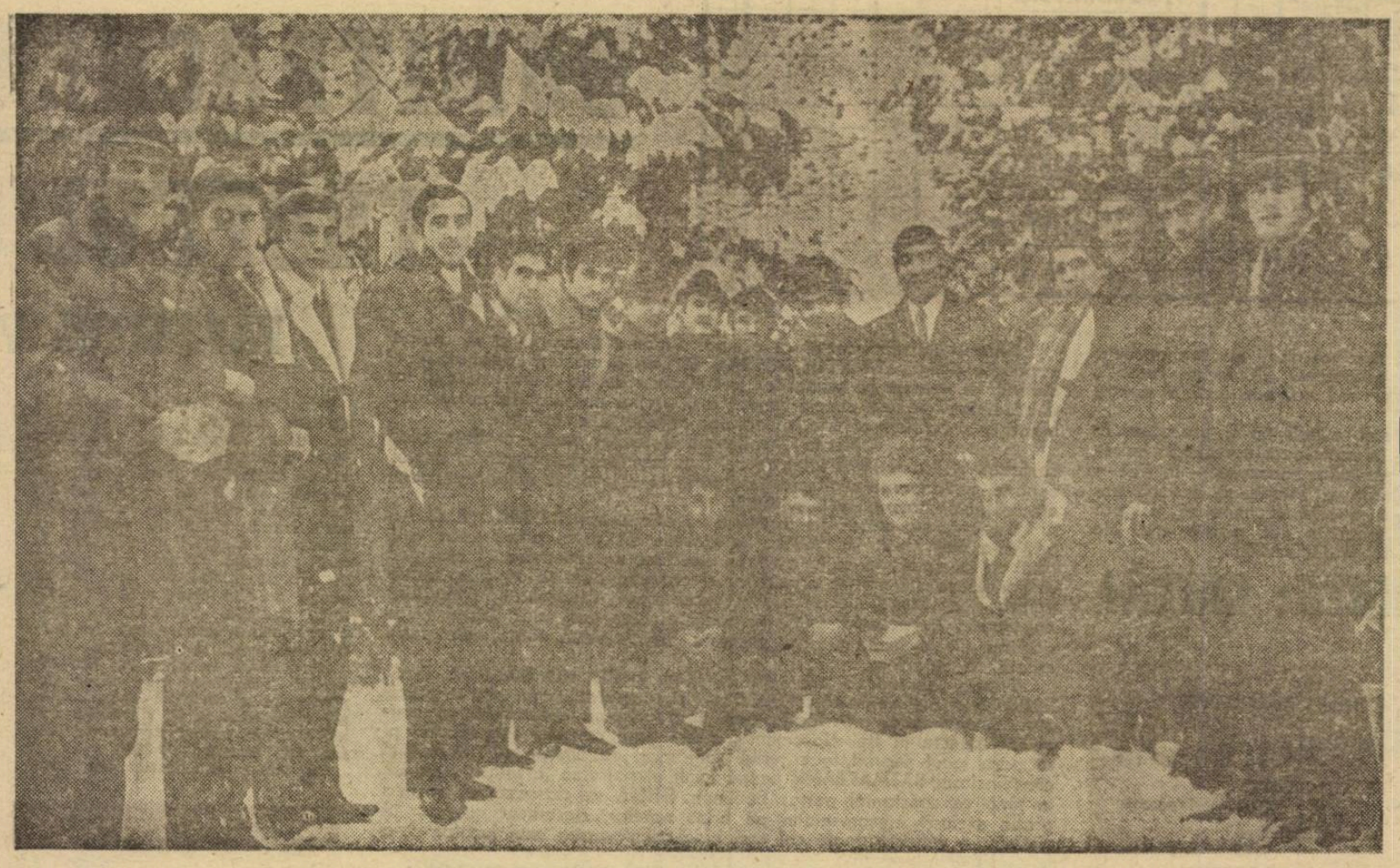

Jucătorii echipei naționale au ținut să aibă o amintire de la vizita făcută revistei „Fotbal". Și fotoreporterul S. Brașoveanu i-a fotografiat, în grup, în parcul din fața redacției noastre...

...Joi, 25 decembrie. Din nou la „Ilot". Am fost și în ajun și ne gîndeam ce noutăți ar mai putea interveni în 24 de ore. Și, cu toate astea, cît de multe sînt! Mai întîi, una de marcă: **prezența în colectivul tehnic a cunoscutului specialist în atletism, prof. Elias Baruch.**

De la bun început profesorul **Baruch** ne destăinuie intențiile sale: **„Intrucît conducerea tehnică a echipei a apreciat că este nevoie de un plus de pregătire atletică pentru fotbaliști, voi încerca să-i fac să alerge mai tare, mai corect, mai bine, să sară mai bine, să crească forța lor musculară și rezistența în regim de viteză. Nu vreau să fac din fotbaliști niște atleți, dar vreau să-și îmbunătățească vizibil pregătirea atletică. Voi face cu ei alergări cu intervale pentru rezistența specifică, repetări de sprinturi, voi accentua asupra finalizării de ultima clipă, asupra vitezei de reacție. Toate acestea circulă în teoria atletismului și cred că le voi putea traduce în practică în această lume a fotbaliștilor."**

— Care este prima dv. impresie?

— **Le-am spus-o, de altfel: sînt prea „delicați". Și au fost de acord.**

Cealaltă noutate se referă la **starea de sănătate a lotului, comunicată de doctorul Dumitru Tomescu,** după ce a verificat fișele de control ale celor 20 de fotbaliști. O primă concluzie: jucătorii s-au prezentat cu o capacitate de efort mulțumitoare (ceea ce dovedește că timpul vacanței a fost petrecut, conform indicațiilor date, cei mai mulți făcînd și ușoare antrenamente). Au intervenit și cîteva probleme. Mai întîi **Dinu** s-a prezentat cu o amigdalită criptică purulentă și datorită posibilității unei reșute în timpul turneului, a fost operat la spitalul Brîncovenesc de dr. **Al. Dorizo. Dinu** își va putea relua pregătirile săptămîna viitoare. A doua: destul de multe afecțiuni stomatologice (carii dentare etc.) ceea ce a făcut ca cei mai mulți dintre jucători să fie obligați să-și facă tratamentele de rigoare la centrul **„23 August"**, pentru a fi perfect sănătoși, în vederea adaptării la altitudine (s-a constatat că afecțiunile dentare au o influență nefastă asupra adaptării la înălțimi de peste 2 000 m). În sfîrșit, cazul lui **Iulian Popa.** Jucătorul Universității Craiova suferă de o afecțiune cardiacă funcțională veche. După toate investigațiile făcute la centrul „23 August", **Popa** va avea nevoie și de avizul ASCAR în vederea antrenamentelor și meciurilor la altitudine.

### Lotul întoarce vizita redactorilor

...Vineri, 26 decembrie. De cîte ori am fost în vizită la fotbaliștii din lotul național? Încerc să fac un calcul, dar nu reușesc să-l duc la cap. În orice caz, cel puțin de 3—4 ori înaintea fiecărui meci internațional.

Iată însă că azi, spre ora prînzului, fotbaliștii noștri, cu miccu mare (vreau să zic — de la debutanții **Both** și **Popa** pînă la antrenorii **Niculescu** și **Vogl**), ne-au întors vizita: au fost oaspeții redacției noastre. Oaspeți de seamă, iubiți, primiți așa cum se cuvine.

Au fost reluate conversații mai vechi, s-au derulat momente din drumul spre Mexic, s-au revăzut fotografii, au fost răsfoite colecții de ziare și reviste. Dar parcă mai mult decît orice, pe oaspeții noștri i-a interesat mersul anchetei privind decernarea „Trofeului FOTBAL '69". Iar atunci cînd pe una din mese au văzut cîteva teancuri din cele peste 10.000 de scrisori primite cu acest prilej, nu s-au putut abține să nu verifice „de visu" cîteva din ele, să simtă singuri pulsul cititorilor. Cel mai mulțumit — **Dumitrache:** în aproape fiecare scrisoare deschisă a găsit numele său trecut printre „cei cinci mari".

### Între cumințenie și „obrăznicie"

— Parcă nici n-ați fi cei ce ați adus România în rîndul puterilor fotbalistice ale lumii! — încercăm o concluzie cu glas tare.

Intervine profesorul **Angelo:**

— **Nu-i nimic! Mai bine să pară aici ca niște copii de clasa I elementară și să fie „obraznici" în Mexic!**

### „Va fi un turneu de lucru"

Salutului rostit de redactorul șef al revistei, **Aurel C. Neagu,** care totodată le-a urat fotbaliștilor succes la campionatul mondial din Mexic, îi răspunde antrenorul **Angelo Niculescu:**

**„Ne-a făcut multă bucurie invitația revistei „Fotbal". În felul acesta dv. îi puteți cunoaște și mai bine pe componenții lotului național, iar aceștia vă pot cunoaște pe dv. în postura gazdelor, nu numai a musafirilor dornici de știri, cît mai multe și mai interesante. Noi credem că astfel de întîlniri folosesc ambelor părți și acesta a fost unul din motivele pentru care am răspuns cu atîta plăcere invitației. Alt motiv a fost și acela că întotdeauna am avut în revista dv. un adevărat prieten, care a știut, atunci cînd a fost cazul, să tragă semnalul de alarmă, după cum alte ori să aplaude reușitele, păstrînd însă acel ton ponderat care stă atît de bine publicațiilor serioase".**

**Emeric Vogl,** participant la prima ediție a campionatului mondial de fotbal, a vorbit despre turneul ce va fi efectuat în America de Sud. Și, a accentuat anume asupra faptului că acesta **„va fi un turneu de lucru, nu o plimbare".**

Învățînd din experiența unor trecute turnee sud-americane, **Hălmăgeanu** a ținut să accentueze asupra necesității ca opinia publică să fie cît mai bine informată asupra valorii echipelor ce vor fi întîlnite în Brazilia. **„Sînt formații foarte bune,** spunea el, **însă mai puțin cunoscute lumii fotbalistice din țara noastră. Tocmai din acest motiv — nefiind știută valoarea lor reală — o serie de rezultate ale noastre din trecut în Brazilia au fost minimalizate, considerîndu-se că adversarii au fost niște formații oarecare".**

Discuția s-a animat. Au mai fost formulate și alte păreri, dar ca un arbitru care este atent să nu depășească cele 90 de minute de joc, antrenorul Niculescu, controlîndu-și cronometrul, a decretat plecarea spre hotel.

Pînă la antrenamentul de după-amiază mai rămăseseră doar două ore...

**Mircea TUDORAN**

# ACTUALITĂȚI

**CUPA MĂRII NEGRE PE ORDINEA DE ZI**

Săptămîna trecută a avut loc la Varna o ședință a comisiei de organizare a „Cupei Mării Negre", la care-cum se știe-participă patru echipe de club: **Cernomoreț Odesa, Fenerbahce Istanbul, Cerno More Varna** și **Farul Constanța.** La această ședință s-a dat formă definitivă regulamentului competiției care a fost înaintat spre aprobare la U.E.F.A..

De asemenea, a fost stabilită data următorului meci: **Fenarbahce — Cernomoreț** la 14 februarie. Pînă acum, în această primă ediție a Cupei s-au disputat două partide: **Farul — Fenerbahce** 1—0 și **Fenerbahce — Farul** 0—0.

**DEPISTAREA ELEMENTELOR TINERE**

În afara lotului olimpic și de tineret, constituit la ora actuală, în evidența antrenorului federal, **V. Mărdărescu,** se află și alți numeroși tineri fotbaliști, pe care i-a urmărit: **Corpaș** (Vagonul Arad), **Drăgănoiu** (Metrom Brașov), **Marincan** (Știința Petroșani), **Leșianu** (Dunărea Giurgiu), **Mehedinți** (C. F. R. Timișoara), **Moldovan** (Gaz Metan Mediaș) etc. În această acțiune de depistare a elementelor selecționabile, **Mărdărescu** a fost ajutat de o serie de antrenori și specialiști din țară, de la echipe de divizie B (32 la număr), C (10), precum și de arbitri, observatori federali. Aceste veritabile „antene" ale antrenorului federal îl informează periodic asupra jucătorilor remarcați și-i atrag atenția asupra altora. În acest fel procedează antrenorii **Iovicin, Izghireanu, Tilmaciu, Stepan, Zeană, Mălăeru** etc. O metodă bună care angrenează în dificila muncă de selecție o serie de specialiști din țară.

**LOTUL OLIMPIC LA BUCUREȘTI**

În vederea unui turneu, din care pentru moment au fost perfectate două jocuri la **Tel Aviv** (14 ianuarie) și **Haifa** (19 ianuarie), dar se duc tratative și pentru cîteva jocuri în Cipru, Turcia și Grecia sau în Africa, au fost convocați la București la data de 3 ianuarie următorii jucători:

**Adamache, Ivăncescu** și **Pescaru** (St. roșu), **Oprea** și **Oblemenco** („U" Craiova), **Antonescu, Tufan** și **Kallo** (Farul), **Cringașu, Grozea, Bădin** și **Moraru** (Petrolul), **Popovici** și **Cociș** (Crișul), **Anca** („U" Cluj), **Turcu** (Metalul Tîrgoviște), **Tătaru** (Steaua), **Rămureanu** și **Angelescu** (Rapid) și **Vlad** (F. C. Argeș).

**CONGRESUL U.E.F.A. IN IUGOSLAVIA**

Al X-lea congres ordinar al U.E.F.A.-ei va avea loc în ziua de 8 mai 1970 la **Dubrovnik,** în Iugoslavia. Federațiile afiliate vor trebui să comunice forului iugoslav pînă la 30 aprilie numele delegaților lor.

**UN LOT DE JUNIORI IN PREGĂTIRE**

În afara lotului reprezentativ care se pregătește în prezent în Grecia în vederea preliminariilor Turneului U.E.F.A., la București se află în antrenament — profitînd de vacanța școlară — un al doilea lot de juniori, mai tineri, care vor avea drept de participare la Turneul U.E.F.A. din 1971. Acest lot se antrenează, sub conducerea lui **Ardeleanu** și **Băluță,** în vederea turneului internațional de la Cannes (Franța), programat la sfîrșitul lunii martie.

**TREI MECIURI IN LIBAN PENTRU DINAMO BACAU**

Am anunțat că în cadrul pregătirilor pentru returul partidei cu **Kilmarnock** din „Cupa europeană a tîrgurilor", **Dinamo Bacău** intenționează să plece într-un turneu în Liban. Tratativele au fost duse la bun sfîrșit, organizatorii au confirmat recent turneul, care se va desfășura între 30 decembrie și 4 ianuarie și va cuprinde trei meciuri cu adversari care urmează să fie desemnați. Băcăuanii părăsesc țara astăzi, luni 29 decembrie.

**O NOUĂ ÎNTÎLNIRE A ANTRENORILOR DIVIZIONARI**

Sîntem informați că federația are în proiect convocarea antrenorilor echipelor divizionare A și B în prima decadă a lunii ianuarie, în legătură cu pregătirile pentru returul campionatului.

Urmează să se facă recomandări privind munca de instruire.

# 1970 — AN HOTĂRÎTOR PENTRU PROGRESUL FOTBALULUI ROMANESC

*(Urmare din pag. 3)*

...spectaculoase, de la nivelul federației. Fiind de părere că fotbalul nostru are nevoie de unele restructurări de fond, nu pot — în același timp — să nu observ că însuși **cadrul și condițiile actuale permit obținerea unor rezultate mai bune,** prin intensificarea muncii tehnicienilor și jucătorilor, printr-un rol mai activ și mai multă inițiativă din partea unor organe locale care se interesează de acest sport.

Bineînțeles, în legătură cu acest ultim aspect, am în vedere și îmbunătățirea muncii federației, atît la nivelul Biroului federal cît și al organismelor sale specializate.

Pășind într-un nou an de activitate, exprim hotărîrea F.R.F. de a persevera pe linia îmbunătățirii generale a fotbalului nostru, pentru a atinge obiectivele pe care le doresc iubitorii acestui sport, un campionat dinamic și de ridicat nivel, întronarea unui deplin spirit sportiv în care să se desfășoare întrecerile, asigurarea unui fond mereu mai larg de jucători de valoare și — în ultima instanță — obținerea unor rezultate valoroase.

**Desemnat din nou CEL MAI BUN FOTBALIST AL ANULUI de antrenorii divizionari A, de 61 de ziariști și 10.288 de cititori,**

# DUMITRACHE CÎȘTIGĂ A DOUA OARĂ TROFEUL REVISTEI „FOTBAL"

| CLASAMENTUL GENERAL | I NOTE | II ANTRENORI | III ZIARIȘTI | IV CITITORI | V TOTAL PUNCTE |
|---|---|---|---|---|---|
| 1. DUMITRACHE (DINAMO BUCUREȘTI) | — | 5 | 5 | 10 | 20 |
| 2. DOBRIN (F. C. ARGEȘ) | 3 | 2 | 4 | 8 | 17 |
| 3. NUNWEILLER VI (DINAMO BUCUREȘTI) | — | 4 | 3 | 4 | 11 |
| 4. SĂTMĂREANU (STEAUA) | — | 3 | — | 6 | 9 |
| 5. GHIȚĂ (DIN BAC) | 5 | — | — | — | 5 |
| 6-7. DAN COE (RAPID) | 1 | 1 | 2 | — | 4 |
| 6-7. LUPESCU (RAPID) | 4 | — | — | — | 4 |
| 8. LUCESCU (DIN BUC.) | — | — | 1 | 2 | 3 |
| 9. HĂLMĂGEANU (STEAUA) | 2 | — | — | — | 2 |
| 10. C. DINU (DIN. BUC.) | PE BAZA VOTURILOR DE LA CITITORI | | | | |

**A**vem azi, în față, rezultatul final al marii noastre anchete de sfîrșit de an pentru acordarea „Trofeului Fotbal", anchetă care desemnează pe cel mai bun jucător român al anului.

Desfășurată după aceleași criterii ca și precedentele ediții (media notelor primite în campionat, aprecierea antrenorilor formațiilor divizionare A, votul ziariștilor sportivi și — în fine — opinia unui impresionant număr de iubitori ai fotbalului) această anchetă care, prin felul cum e concepută și prin structura ei, asigură **o consultare largă și competentă,** se pronunță net pentru anul ale cărui ultime zile se scurg, în favoarea lui **DUMITRACHE.**

**Tînărul atacant central al echipei Dinamo București și al echipei naționale cîștigă „TROFEUL FOTBAL '69" de o manieră categorică, el clasîndu-se detașat pe primul loc la trei din criteriile enumerate mai sus și acumulînd destule puncte pentru a-și suplini absența de pe locurile fruntașe în celălalt criteriu, al notelor primite în campionat.**

În acest fel, lui Florea Dumitrache îi revine pentru a doua oară consecutiv (1968 și 1969) titlul de cel mai bun fotbalist român al anului, egalînd performanța realizată de Dobrin în cele două ediții anterioare ale trofeului nostru, 1966 și 1967.

După ce s-a clasat de două ori pe primul loc, **DOBRIN** (F. C. Argeș) n-a mai reușit în 1968 să se claseze nici între primii zece. Iată însă că în acest an el a avut un spectaculos „come-back" ajungînd să concureze din nou la primul loc și cîștigînd pînă la urmă un foarte valoros loc secund. Ceea ce ni se pare demn de relevat în legătură cu Dobrin în această ediție a anchetei este mai ales faptul că e singurul dintre jucători care primește puncte **după toate cele patru criterii** de apreciere.

Printre laureați, o prezență inedită: **RADU NUNWEILLER.** Excelentul jucător de mijlocul terenului n-a figurat pînă acum nici în primii zece ai anchetelor anterioare, dar iată-l țîșnind spectaculos și acumulînd puncte în trei clasamente, dintre care cel mai semnificativ ni se pare locul secund la criteriul „antrenori de Divizia A". Sobrul și conștiinciosul **SĂTMĂREANU** ocupă locul al patrulea în ierarhia anului, în timp ce constantul portar băcăuan **GHIȚĂ** se clasează al cincilea grație exclusiv clasamentului pe baza notelor, clasament care — în definitiv — reflectă poate cel mai bine comportarea unui jucător de-a lungul unui întreg an.

## CELE MAI BUNE NOTE: GHIȚĂ!

Primul criteriu care a concurat la atribuirea trofeului l-au constituit notele acordate jucătorilor în acest an (returul campionatului trecut + turul celui în curs de desfășurare). Media sezonului de primăvară a fost adunată cu media celui de toamnă, iar totalul a fost împărțit la 2, rezultînd astfel **o notă generală pentru anul 1969.**

Constanța și forma foarte bună a băcăuanului **Ghiță** i-au adus acestuia o medie excelentă (8,16), cu două sutimi mai bună decît cea cu care, anul trecut, tot un portar (Narcis Coman) se clasa primul în același clasament al anchetei. O surpriză este, poate, locul 2 care-i revine lui Lupescu, dar — dacă ne gîndim bine — rapidistul a avut un remarcabil sezon de toamnă, în care a obținut excelente notații. Interesant faptul că în afară de el alți doi fundași centrali, **Dan și Hălmăgeanu,** se clasează în primele 5 locuri. Singurul jucător de atac care se intercalează în locurile punctate este **Dobrin.**

În rest, predominanță a apărătorilor pe locurile fruntașe. Cîștigătorul trofeului, Dumitrache, ocupă doar locul 12, evident din cauza unor mai slabe jocuri în echipa sa de club.

**Criteriul 1: NOTELE**

**1. GHIȚĂ** 8,16 = 5 puncte
**2. LUPESCU** 7,93 = 4 puncte
**3. DOBRIN** 7,75 = 3 puncte
**4. HĂLMĂGEANU** 7,70 = 2 puncte
**5. DAN** 7,68 = 1 punct

**6—7. Sătmăreanu 7,65; 6—7. Dumitru 7,65; 8. Oblemenco 7,56; 9. Gornea 7,52; 10. Peronescu 7,50 etc. etc.**

**ECHIPA LOR:**

**Ghiță — Sătmăreanu, Lupescu, Dan, Mocanu — Nunweiller VI, Dumitru — Peronescu, Dobrin, Oblemenco, Lucescu.**

## ANTRENORII, PREFERINȚĂ NETĂ: DUMITRACHE

Fără îndoială, unul din criteriile cele mai de preț ale anchetei îl constituie votul antrenorilor formațiilor divizionare A.

Reproducem buletinele lor de participare, în ordinea în care ne-au parvenit:

**Bazil Marian (Farul):** 1. Dumitrache, 2. Lucescu, 3. Dobrin 4. Nunweiller VI 5. Dinu

**Ștefan Coidum („U" Craiova):** 1. Dumitrache 2. Sătmăreanu 3. Nunweiller VI 4. Dobrin 5. Iuliică Popa

**Const. Rădulescu (C.F.R.):** 1. Dumitrache 2. Lucescu 3. Dan 4. Dinu 5. Tătaru II

**Șerban Justin (Politehnica):** 1. Dumitrache 2. Dobrin 3. Lucescu 4. Deleanu 5. Lereter

**C. Bărbulescu (Rapid):** 1 Dan 2. Răducanu 3. Lupescu 4. Dinu (Dinamo Buc.) 5. Lucescu

**Ladislau Vlad (Crișul):** 1. Dan 2. Sătmăreanu 3. Dumitrache 4. Dinu 5. Răducanu

**Valentin Stănescu (Steagul roșu):** 1. Dobrin 2. Dumitrache 3. Dan 4. Lupescu 5. Dinu

**Titus Ozon (Jiul):** 1. Sătmăreanu 2. Nunweiller VI 3. Dan 4. Răducanu 5. Dembrovschi

**Const. Cernăianu (Petrolul):** 1. Dumitrache 2. Sătmăreanu 3. Dobrin 4. Lucescu 5. Hălmăgeanu (Mențiune: Ghiță!)

**Ioan Reinhardt (U.T.A.):** 1. Dumitrache, 2. Sătmăreanu 3. Nunweiller VI. 4. Ghiță 5. Dobrin

**Ștefan Cîrjan („U" Cluj):** 1. Dobrin 2. Dumitrache 3. Nunweiller VI 4. Hălmăgeanu 5. Dembrovschi

**Petre Steinbach (A.S.A.):** 1. Sătmăreanu 2. Dumitrache 3. Ghiță 4. Dobrin 5. Lucescu

**Ștefan Covaci (Steaua):** 1. Dumitrache 2. Dinu 3. Sătmăreanu 4. Dumitru 5. Oblemenco

**Valeriu Neagu (Dinamo Bacău):** 1. Nunweiller VI 2. Ghiță 3. Dembrovschi 4. Dumitrache 5. Sătmăreanu

**D. Nicolae-Nicușor (Dinamo București):** 1. Nunweiller VI 2. Dan 3. Dumitrache 4. Dinu 5. Ghiță.

Cercetînd cu atenție aceste buletine remarcăm în primul rînd autoritatea cu care s-a impus Dumitrache. **Cîștigătorul trofeului este indicat de nu mai puțin de 13 antrenori, dintre care 7 îi acordă locul întîi și 3 locul al doilea.**

**Criteriul 2: ANTRENORII**

**1. DUMITRACHE** 55 puncte = 5 puncte
**2. NUNWEILLER VI** 28 puncte = 4 puncte
**3. SĂTMĂREANU** 27 puncte = 3 puncte
**4. DOBRIN** 25 puncte = 2 puncte
**5. DAN** 23 puncte = 1 punct

**Au mai primit voturi, în ordine: Lucescu, Dinu, Ghiță, Răducanu, Lupescu, Dembrovschi Hălmăgeanu, Deleanu, Dumitru, Lereter, Tătaru II, Oblemenco, Popa.**

**ECHIPA LOR:**

**Ghiță — Sătmăreanu, Dan, Lupescu, Deleanu — Dinu, Nunweiller VI — Dembrovschi, Dobrin, Dumitrache, Lucescu.**

## ZIARIȘTII: TOT DUMITRACHE!

Sondajul nostru printre ziariștii sportivi a fost, în acest an, mult mai larg. Dacă la atribuirea trofeului pe 1968 ne-am adresat unui număr de 48 de colegi, de data aceasta am cerut părerea a **61 de redactori ai presei scrise sau Radio-televiziunii.**

Avînd în vedere marele număr al colegilor cărora ne-am adresat, ne este foarte greu să publicăm răspunsul fiecăruia în parte. Ne-ar lua mult spațiu și — sîntem siguri — cei de aceeași profesie ca și noi vor înțelege — mai bine ca oricine — această dificultate obiectivă cu care și ei se întîlnesc în activitatea de fiecare zi.

Găsim însă interesantă publicarea unor clasamente parțiale, în cadrul grupei ziariștilor. Ele sînt foarte semnificative prin faptul că în toate... subgrupele se întîlnesc aceleași cîteva nume.

● Dintre colegii de la cotidianul **„SPORTUL"** ne-au răspuns la anchetă un număr de 18 și anume (în ordinea primirii buletinelor): Sebastian Bonifaciu, Ion Ochsenfeld, Radu Voia, Tiberiu Stama, Neagoe Mardan, Victor Bănciulescu, Marius Popescu, Dan Vlad, Ovidiu Ioanițoaia, Paul Slăvescu, Constantin Firănescu, Gh. Nicolaescu, Romulus Balaban, Jack Berariu, Dan Gîrleșteanu, Const. Comarnischi, Const. Alexe, Călin Antonescu, cunoscuți comentatori de fotbal.

Alcătuind un clasament pe baza opiniei ziariștilor de la „Sportul", am obținut: **1. Dumitrache 66 p.; 2. Nunweiller VI 46 p.; 3. Dobrin și Dan, ambii cîte 40 p.; 4. Lucescu 34 p.; 5. Sătmăreanu 17 p.**

● Clasamentul rezultînd din voturile comentatorilor de la Radio și Televiziune (Dumitru Tănăsescu, Gabriel Bădescu, Cristian Țopescu, Ion Ghițulescu, Nicolae Soare, Gh. Minoiu, Dan Voicilă, Ioan Mureșanu) a dus la un rezultat oarecum surprinzător în sensul locului prim pe care-l ocupă Lucescu:

**1. Lucescu 26 p.; 2. Dumitrache 18 p.; 3. Nunweiller VI 16 p.; 4. Sătmăreanu 11 p.; 5. Dan 9 p.**

● Un numeros „contingent" de ziariști consultați (22) ne-au oferit rubricile sportive ale diverselor publicații cotidiene sau periodice: Petre Cristea, Dimitrie Calimachi, Ioan Chirilă, Vasile Căbulea, Marin Ciuperceanu, Cr. Mantu, A. Antal, G. Frank, C. Diamantopol, Dan Porumbacu, Dan Pătrașcu, St. Gheorghiu, Mircea Ionescu, Gh. Tătaru, Viorel Raba, Ion Dulămiță, Nelu Apostolescu, Const. Dumitriu, Mircea Costea, Petre Hent, Gheorghe Mitroi, Ion Bocioacă.

În clasamentul respectiv este semnificativ „duelul" pentru locul întîi dintre Dumitrache și Dobrin, ca și surprinzător de marea diferență dintre ei și următorii clasați:

**1. Dumitrache 77 p.; 2. Dobrin 63 p.; 3. Nunweiller VI 36 p.; 4. Dan 31 p.; 5. Lucescu și Sătmăreanu 24 p.**

● În cadrul revistei noastre, liderul final al anchetei, Dumitrache, s-a clasat pe locul al doilea. Configurația clasamentului alcătuit pe baza voturilor din redacția „Fotbal".

**1. Dobrin 50 p.; 2. Dumitrache 41 p.; 3. Nunweiller VI 39 p.; 4. Sătmăreanu 32 p.; 5. Dan 13 p.**

Alcătuind o echipă națională pe baza voturilor ziariștilor am ajuns la o constatare interesantă și semnificativă. Acest „unsprezece" este același cu cel aruncat de Angelo Niculescu în „focul bătăliei" ultimelor două meciuri din preliminariile C.M.!

**Criteriul 3: ZIARIȘTII**

**1. DUMITRACHE** 202 puncte = 5 puncte
**2. DOBRIN** 160 puncte = 4 puncte
**3. NUNWEILLER VI** 137 puncte = 3 puncte
**4. DAN** 93 puncte = 2 puncte
**5. LUCESCU** 91 puncte = 1 punct

**Au mai primit voturi în ordine: Sătmăreanu, Cornel Dinu, Dembrovschi Răducanu, Ghiță, Lereter, Hălmăgeanu, Oblemenco, Adamache, Domide, Deleanu și Dumitru.**

**ECHIPA LOR:**

**Răducanu — Sătmăreanu, Hălmăgeanu, Dan, Deleanu — Dinu, Nunweiller VI — Dembrovschi, Dobrin, Dumitrache, Lucescu.**

## FAVORITUL PUBLICULUI...

Participarea marelui public la ancheta noastră a fost, în acest an, de-a dreptul impresionantă. Este adevărat, ne gîndeam că cifra cititorilor participanți la anchetă va fi de data aceasta mai mare decît cea înregistrată anul trecut (5 146 de voturi), ca urmare a creșterii prestigiului de care „Trofeul Fotbal" se bucură în rîndul iubitorilor de fotbal, iar pe de altă parte a însăși creșterii tirajului revistei și, deci, a numărului cupoanelor de participare puse la dispoziție.

*Așteptările noastre au fost nu numai îndeplinite dar chiar depășite de o manieră spectaculoasă, ajungîndu-se la dublarea numărului de voturi exprimate. Cifra lor exactă: 10 288!*

Cu mare satisfacție am constatat că sute de cititori n-au făcut din participarea la ancheta noastră un simplu act formal, de completare a unui cupon și de expediere a lui, ci au găsit în această tradițională acțiune de sfîrșit de an, un prilej de a-și expune gîndurile despre fotbalul românesc, despre jucătorii fruntași, despre revista noastră. Alături de cupoane, am găsit în plicurile venite din toate colțurile țării, pagini întregi prin care elevi de școală elementară (ca Sotir Iliuță d[illegible] elementară (ca de liceu (din București), elevi Cluj), [illegible] Serafim Jipa din studenți (ca Adrian Moga din Timișoara), muncitori, funcționari, militari (asupra căror nume să ne oprim din miile de, scrisori pe care le avem în față?!) își declară simpatia față de echipa națională, care s-a calificat pentru „Mundial 70", caracterizează judicios comportarea fotbaliștilor și a echipelor de Divizia A sau ne fac nouă, redactorilor revistei, sugestii din cele mai interesante și pe care — ne angajăm prin aceste rînduri — ne vom strădui în măsura posibilităților, să le punem în aplicare. Amploarea participării iubitorilor fotbalului la ancheta pentru desemnarea celui mai bun jucător român al anului, căldura acestei participări, au constituit o nouă dovadă a dragostei celor mai largi mase de cetățeni ai țării noastre pentru fotbal, a pasiunii cu care unii urmăresc această activitate.

Trecînd la comentarea rezultatelor acestui ultim criteriu (și cel mai important, fapt care ne determină să acordăm totdeauna punctaj dublu la clasamentul cititorilor), vom consemna că *după primele 3 criterii Dumitrache conducea cu numai un punct față de Dobrin (10—9).* Cititorii erau deci cei cărora le revenea sarcina de a da verdictul pentru primul loc. Și [illegible] l-au dat, dar ceea ce este interesant de subliniat, primele locuri în clasamentul lor au revenit tot lui Dumitrache [illegible] Dobrin. Preferințele au mers [illegible] Dumitrache [illegible]mente, unul din cei mai populari jucători pe care i-a avut fotbalul nostru) care a întrunit aproape 38 000 de puncte pe buletinele primite de la cititori, ceea ce înseamnă aproximativ o medie de 4 puncte *pentru fiecare buletin sosit la redacție.* Cu totul remarcabilă este și reintrarea lui Dobrin în grațiile marelui public, internaționalul piteștean nelipsind aproape de[illegible] din voturile exp[illegible] că pe unele [illegible] urile 4 sau 5, a primit doar locul l-au indicat pe el p[illegible] 5, dar mii de votanți e primul loc.

Se pare că publicul apreciază jocul spectaculos (Dumitrache, Dobrin) dar el știe să remarce și *constanța, regularitatea în comportare a fotbaliștilor, calități datorită cărora* după cum reiese din textele de comentar însoțitoare ale multor buletine), *Sătmăreanu, Radu Nunweiller și Lucescu au ocupat locurile următoare ale clasamentului.* Un alt element plin de semnificații îl constituie, în legătură cu votul cititorilor, *prezența în clasamentul acestora, pe primele 14 locuri, a întregii echipe naționale [illegible] altor jucători din lotul național.*

Dacă ultimul criteriu, părerea publicului, a avut darul de a produce departajarea dintre Dumitrache și Dobrin, în favoarea primului, nu e mai puțin important de subliniat efectul său în privința altor locuri ale clasamentului general. Astfel, cu cele 4 puncte atribuite lui de cititori, Radu Nunweiller și-a consolidat locul al treilea, iar Sătmăreanu, cu un excelent loc trei în clasamentul respectiv (primul jucător-apărător, după înaintașii de spectacol Dumitrache și Dobrin!) a acumulat 6 puncte care l-au ajutat nu numai să-l depășească pe Dan (pînă acest ultim criteriu pe locul 5) dar chiar să „sară" pe locul 4 în clasamentul general.

Dar, considerații pe marginea preferințelor publicului se pot face la nesfîrșit. Vă lăsăm pe dv., stimați cititori, să le faceți.

**Criteriul 4: CITITORII**

| | | |
|---|---|---|
| 1. Dumitrache | 37.98[illegible] | = 10 puncte |
| 2. Dobrin | [illegible] | = 8 puncte |
| 3. Sătmăreanu | [illegible] | = [illegible] puncte |
| 4. Nunweiller | 17.43[illegible] | = [illegible] puncte |
| 5. Lucescu | 14.08[illegible] | = 2 puncte |
| 6. Dan Coe | 10.96[illegible] | |
| 7. Cornel Dinu | 7.81[illegible] | |
| 8. Dembrovschi | 3.93[illegible] | |
| 9. Ghiță | 2.89[illegible] | |
| 10. Răducanu | 2.25[illegible] | |

**Au mai primit voturi, în ordine: Deleanu, Lupescu, Hălmăgeanu, Dumitru, Niculescu (F.C. Argeș), Oblemenco, Lereter, Mocanu, Adamache, Tătaru II, Domide, Voinea, Györfi, Neagu (Rapid), Gherghei, Peronescu, Pescaru, Pircălab și alții.**

**ECHIPA LOR:** Ghiță — Sătmăreanu, Dan, Lupescu, Deleanu — Dinu, Nunweiller VI — Dembrovschi, Dobrin, Dumitrache, Lucescu.

**L**a închiderea anchetei pentru desemnarea celui mai bun jucător român al anului 1969, primele noastre gînduri se îndreaptă spre laureați, cărora le adresăm sincere felicitări pentru performanța obținută, căci — fără îndoială — este și aceasta o performanță sportivă, în felul ei.

Și alături de cel mai bun jucător al anului, DUMITRACHE, de DOBRIN și RADU NUNWEILLER, care primesc și ei cupe de cristal și premii, îi felicităm călduros și pe ceilalți fotbaliști care au ocupat locuri fruntașe. Ne bucură, în mod deosebit, prezența întregii echipe naționale a României pe locurile fruntașe ale clasamentului general ca și ale celor patru clasamente parțiale și vedem în acest amănunt un fenomen semnificativ: încrederea tuturor celor ce se ocupă de fotbal în țara noastră în purtătorii tricoului național.

Totodată, ținem să exprimăm mulțumirile și recunoștința noastră miilor de cititori care au răspuns la anchetă, antrenorilor de Divizia A, precum și colegilor noștri ziariști sportivi, care au contribuit la succesul final al acestei tradiționale acțiuni, din an în an mai amplă și mai atractivă.

Comentariul anchetei de Radu URZICEANU

La vîrsta de 21 de ani, FLOREA DUMITRACHE (**Dinamo București**) cunoaște satisfacții fotbalistice deosebite. În afară de faptul că are o carieră explozivă, ajungînd, într-un interval de timp minim, dintr-un anonim jucător de categorie orășenească, unul din cei mai populari jucători din România, Dumitrache cunoaște și satisfacția unei apreciabile consacrări internaționale. Faptul că doi ani la rînd el a fost ales cel mai bun jucător român, că a devenit un titular aproape cert al echipei reprezentative, că este golgeterul echipei noastre naționale, marcînd goluri în meciuri de larg ecou internațional, toate acestea i-au conferit lui Dumitrache o importantă notorietate pe plan continental, fiind unul din numele cel mai des rostite de cunoscătorii fotbalului din Europa sau tipărite în presa de specialitate de pe continentul nostru, atunci cînd e vorba de fotbalul românesc.

În acest an, cînd cîștigă pentru a doua oară **„Trofeul Fotbal"**, Dumitrache a fost golgeter al campionatului și a făcut parte neîntrerupt din echipa națională, jucînd toate meciurile din preliminariile C.M., este golgeter al primei grupe preliminare și a atins cifra de 10 meciuri în echipa A, de la debutul său, produs în iunie anul trecut.

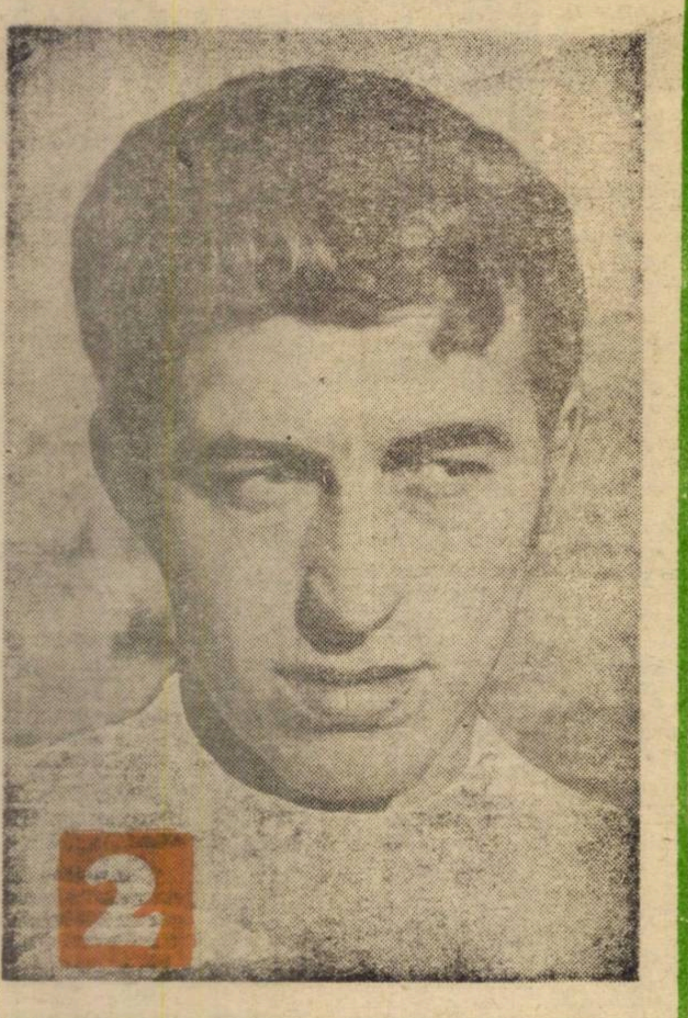

Jucător de reală clasă internațională, un adevărat virtuos al balonului, omul despre care selecționerul brazilian Saldanha a spus, după meciul nostru cu Portugalia, că ar avea loc în orice mare echipă „cariocas", NICOLAE DOBRIN a avut în 1969 un an de puternică revenire pe firmamentul vedetelor fotbalului românesc, revenire cu atît mai apreciabilă cu cît, în 1968, mulți îi „deplîngeau" apusul.

Găsind în el și în sprijinul celor care-l iubesc și-l apreciază, suficientă tărie, Dobrin a fost în 1969 omul numărul 1 al echipei sale de club, contribuind din plin ca în sezonul de primăvară **F. C. Argeș** să evite retrogradarea iar acum să se găsească pe un loc fruntaș. În această toamnă a revenit, după o absență de un an, în echipa reprezentativă, sărbătorindu-și în partida cu Grecia cea de-a 20 selecționare în A. Pentru Dobrin, această nouă recunoaștere a talentului său trebuie să însemne, înainte de orice, un stimulent spre și mai multă muncă și conștiinciozitate.

Pentru un jucător care acționează mai mult la mijlocul terenului, este în general dificil să se impună atenției și admirației publicului larg. Cînd însă acest jucător are o clasă reală, calitățile lui îl fac cu atît mai apreciabil. Este cazul lui RADU NUNWEILLER (25 de ani, de 10 ori internațional A), excelent jucător de echipă, subtil creator de situații de gol pentru coechipierii din atac, neobosit părtaș la efortul în apărare, adevărat animator al colegilor, fie că joacă în formația clubului său, **Dinamo București,** fie că joacă în echipa națională.

În preliminariile C. M. a făcut cîteva meciuri de mare randament fiind unul dintre principalii artizani ai calificării echipei României. Calmul său, dubla valență de atacant și apărător, luciditatea în acțiuni, intuiția în joc, îl impun drept unul din cei mai remarcabili interpreți ai fotbalului modern.

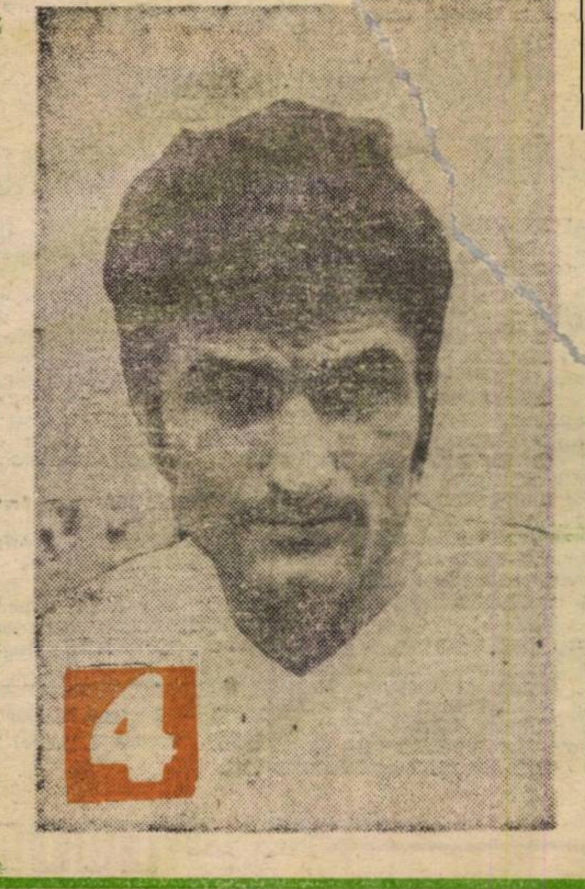

Dacă LUDOVIC SĂTMĂREANU figurează din nou printre fruntașii clasamentului la ancheta noastră de sfîrșit de an (anul trecut a fost pe locul 3), acest lucru se datorează desigur, în primul rînd, marei sale pasiuni pentru acest sport, devotamentului cu care-l servește.

Jucător cu calități fizice excelente, aflat într-un continuu proces de perfecționare tehnico-tactică, deosebit de conștiincios și disciplinat, Sătmăreanu poate fi tuturor jucătorilor noștri un exemplu pe care nu ezităm să-l oferim. Unul dintre oamenii de primă mărime ai echipei sale, **Steaua,** Sătmăreanu (25 de ani, 16 prezențe în echipa națională A) a contribuit efectiv la calificarea României, jucînd în toate cele 6 meciuri ale preliminariilor C.M., făcîndu-se remarcat în special prin stilul său de fundaș ofensiv.

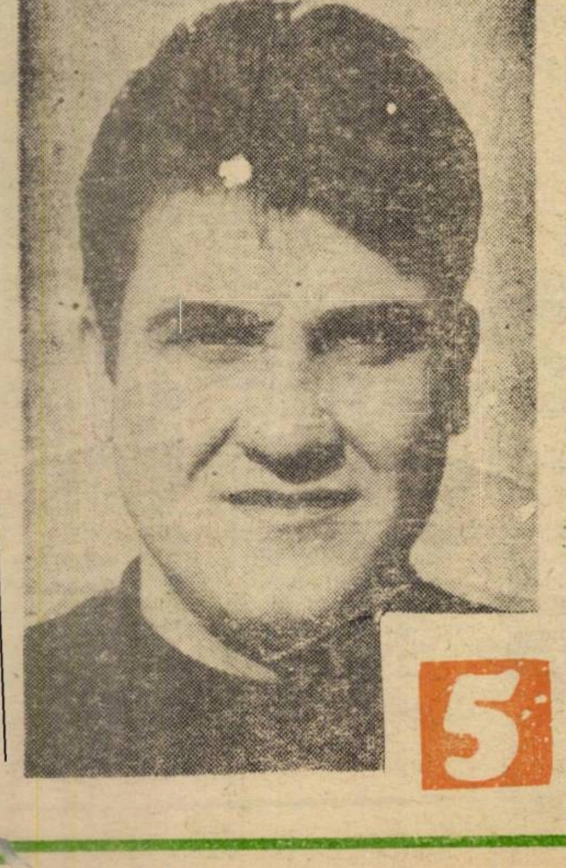

Remarcat mai de mult ca unul din cei mai buni portari ai Diviziei naționale A, ARISTIDE GHIȚĂ de la **Dinamo Bacău** a avut în acest an satisfacția de a debuta în echipa națională (contra Iugoslaviei la Belgrad), la vîrsta de 29 de ani, ceea ce dovedește că pentru jucătorii care dau randament porțile naționalei sînt deschise indiferent de vîrstă.

Este un portar sobru, care dă încredere coechipierilor, care știe să-și dirijeze partenerii din linia defensivă. În campionat, a fost [illegible] prețioase, iar în echipa sa îi datorează multe puncte. [illegible] se potrivește lotul reprezentativ este omul căruia [illegible] te doară aprecierea de „rezervă care face să [illegible] note din capul". În acest an a primit cele mai mari [illegible] partea cronicarilor sportivi.

**CELE 8 FINALE**

## EDIȚIA I: 1930

### (ÎN URUGUAY)

Montevideo, 30 iulie : **URUGUAY — ARGENTINA 4—2 (1—2).**

**AU MARCAT :** Iriarte, Castro, Dorado, Cea (Uruguay) : Peucelle Stabile (Argentina).

**URUGUAY :** Ballesteros — Mascheroni, Nazzazi — Andrade, Fernandez, Gestido — Dorado, Scarone, Castro, Cea, Iriarte.

**ARGENTINA :** Botasso — Della Torre, Paternoster — J. Evaristo, Monti, Suarez — Peucelle, Varallo, Stabile, Ferreira, M. Evaristo.

**ARBITRU :** Jules Langenus (Belgia).

## EDIȚIA a II-a: 1934

### (ÎN ITALIA)

Roma, 10 iunie : **ITALIA — CEHOSLOVACIA 2—1 (0—1, 1—1).**

**AU MARCAT :** Puc (Cehoslovacia) : Orsi, Schiavio (Italia).

**ITALIA :** Combi — Monzeglio, Allemandi — Ferrari, Monti, Bertolino — Guaita, Meazza, Schiavio, Ferrari, Orsi.

**CEHOSLOVACIA :** Planicka — Zenicek, Ctyroky — Kostalek, Cambal, Kreil — Junek, Svoboda, Sobotka, Nejedly, Puc.

**ARBITRU :** J. Eklind (Suedia).

## EDIȚIA a III-a: 1938

### (ÎN FRANȚA)

Paris, 19 iunie : **ITALIA — UNGARIA 4—2.**

**AU MARCAT :** Piola (2), Colaussi (2) pentru Italia ; Titkos, dr. Sarossi (Ungaria).

**ITALIA :** Olivieri — Foni, Rava — Serantoni, Andreolo, Locatelli — Biavati, Meazza, Piola, Ferrari Colaussi.

**UNGARIA :** Szabo — Polgar, Biro — Szalai, Szücs, Lazar — Sas, Vincze, dr. Sarosi, Szengeller, Titkos.

**ARBITRU :** G. Capdeville (Franța).

## EDIȚIA a IV-a: 1950

### (ÎN BRAZILIA)

S-a disputat un turneu final, la care s-au înregistrat rezultatele : Brazilia — Suedia 7—1, Uruguay — Spania 2—2, Brazilia — Spania 6—1, Uruguay — Suedia 3—2, Suedia — Spania 3—1.

La 16 iulie, la Rio, s-a jucat meciul care a contat drept finală : **URUGUAY — BRAZILIA 2—1.**

**AU MARCAT :** Friaça (Brazilia) : Schiaffino, Gigghia (Uruguay).

**URUGUAY :** Maspoli — M. Gonzales, Tejera — Gambetta, Varela, Andrade — Gigghia, Perez, Miguez, Schiaffino, Moran.

**BRAZILIA :** Barbosa — Augusto, Juvenal — Bauer, Danilo Bigode — Friaça, Zizinho, Ademir, Jair, Chico.

**ARBITRU :** G. Reader (Anglia)

1930-1970

# CEI 40 DE ANI DE ISTORIE

**Campionatul mondial de fotbal va sărbători în Mexic patru decenii (1930—1970) de existență. Patruzeci de ani, opt finale, cinci învingători, sute de volume, mii de metri de peliculă, sute de mii de fotografii și reportaje avînd ca subiect această mare competiție.**

## SCURTĂ... PREISTORIE

● În 1906, la doi ani după fondare, F.I.F.A. a încercat să organizeze primul turneu internațional. El n-a avut loc din lipsă de competitori, iar federația elvețiană, care fusese însărcinată cu organizarea lui, a trebuit să aștepte aproape o jumătate de secol pînă să-și împlinească acest țel.

● Sărind peste ani, să ne apropiem de prima confruntare mondială a fotbalului : la 10 decembrie 1926, o comisie a F.I.F.A. (alcătuită din Bonnet — Elveția, H. Meisl — Austria, H. Delaunay — Franța, Ferretti — Italia, Linnemann — Germania și Fischer — Ungaria) este împuternicită să studieze un proiect de campionat al lumii.

● La 25 februarie 1927, la Zürich, proiectul unei competiții deschisă tuturor echipelor naționale, este adoptat în unanimitate de comisie și propus spre discutare Congresului F.I.F.A.

● La 26 mai 1928, la Amsterdam, F.I.F.A. decide organizarea competiției : 23 de voturi pentru, 5 contra și o abținere.

● La 17—18 mai 1929, Congresul de la Barcelona desemnează federația din Uruguay (deținătoarea titlului olimpic în 1924 și 1928) să organizeze, în 1930, cînd se împlineau 100 de ani de la independența țării, prima „Cupă a lumii".

● La 20 iunie 1930, statueta de aur în greutate de 1 800 gr. (creată de francezul Abel Lafleur și care urma să răsplătească echipa cîștigătoare) pleacă spre Montevideo în bagajele președintelui F.I.F.A., Jules Rimet, al cărui nume îl va primi 26 de ani mai tîrziu.

Marea echipă a Italiei, victorioasă în 1938. De la stînga la dreapta, sus : Biavati, Vittorio Pozzo (cu trofeul în mînă), Piola, Ferrari, Colaussi ; jos : Locatelli, Meazza, Foni, Olivieri, Rava, Andreolo și, în față, Serantoni.

EDIȚIA I: 1930

## URUGUAY-UL CENTENARULUI

● FAPTE IMPORTANTE. Doar 13 echipe au răspuns invitațiilor dintre care nouă din cele două Americi. Lipseau Anglia, **Italia**, Ungaria. Din Europa au făcut deplasarea Iugoslavia (care a realizat cea mai bună performanță eliminînd Brazilia), Franța (comportare mediocră), Belgia (a colecționat doar înfrîngeri) și România. De notat calificarea Statelor Unite în semifinale.

● FINALA. Echipele favorite, Uruguay și Argentina, finalistele turneului olimpic din 1928, se califică și de data asta în finală, după ce au întrecut cu scor identic (6—1) Iugoslavia și S.U.A. Ca și la Anvers, „echipa celestă" se impune (4—2) după ce fusese condusă cu 2—1 pînă în min. 57 de Argentina.

● ROMÂNII. Frumoasa comportare a echipei noastre în meciul cu Peru (3—1) a fost plătită, datorită jocului dur al peruvienilor, cu două accidentări grave : fundașul **Steiner** (dublă fractură a piciorului drept) și atacantul **Stanciu**, ceea ce a dereglat osatura formației ce urma să întîlnească, în a doua partidă, echipa țării gazdă. Stadionul „Centenario", unde erau masați 100 000 de spectatori, a găzduit această întîlnire care a revenit viitorilor campioni ai lumii cu 4—0, datorită și concursului arbitrului brazilian Almeida Rego : a acordat sud-americanilor, în min. 7, un gol din ofsaid, refuzîndu-ne, în min. 20, punctul egalizator.

● VEDETELE : **Nazzazi, Andrade, Scarone, Castro, Cea** (Uruguay), **Monti, Stabile** (Argentina), **Wood, Gallagher** (S.U.A.), **Beck, Stefanovici, Sekulici** (Iugoslavia).

● GOLGETERI : STABILE (Argentina) — 8 goluri, **Cea** (Uruguay) — 5 goluri, **Subiabre** (Chile) — 4 goluri.

Echipa Uruguay-ului, prima campioană a lumii. De la stînga la dreapta, sus : Gestido, Nazazzi, Ballesteros, Mascheroni, Andrade, Fernandez ; jos : Scarone, Castro, Cea, Iriarte. Din fotografie lipsește Dorado.

EDIȚIA a II-a: 1934

## ITALIA, LA EA ACASĂ

● FAPTE IMPORTANTE. 32 de țări înscrise, 29 de participante (Turcia, Peru și Argentina — neprezentate). Uruguay, deținătoarea titlului n-a fost înscrisă din cauza unor frămîntări ivite în sînul federației. În schimb, Asia, Africa și America Centrală au fost, pentru prima dată, reprezentate [...]e. Calificarea în tu[rneul] final s-a făcut prin eli[mi]nare directă. De remarcat : [ne]prezența, din nou, în turneul final, a echipei S.U.A., reușita [...] Elveției în fața Olandei și victoria dificilă a Cehoslovaciei asupra țării cantoanelor, dar, mai ales, violența șocului Spania — Italia, în „sferturi". Două meciuri a trebuit să susțină echipa lui Combi și Meazza, pentru a trece de formația iberică.

● FINALA. După ce întrece norocos Austria în semifinale, Italia întîlnește Cehoslovacia (3—1 cu Germania) la Roma. Lupta a fost dramatică. „Squadra azzura", antrenată de Vittorio Pozzo, condusă cu 1—0, egalează în min. 82 și cîștigă în prelungiri cu 2—1, devenind campioană a lumii.

● ROMÂNII. Am făcut parte din grupa a X-a, împreună cu Iugoslavia și Elveția, obținînd calificarea : 2—2 la Berna cu Elveția și 2—1 la București cu Iugoslavia. Am ieșit din cursă la 27 iunie 1934 : 1—2 cu Cehoslovacia, după ce la pauză conduceam cu 1—0 prin golul marcat de Dobay în min. 10. Echipa noastră a făcut o partidă excelentă. Numai talentul și... șansa celebrului **Planicka** au împiedicat-o să obțină o victorie de răsunet. De remarcat prima prezență a unui arbitru român : **Denis Xifando** a condus partidele Bulgaria — Ungaria (1—4, la Sofia) și Polonia — Cehoslovacia (1—2, la Varșovia).

● VEDETELE. Portarii au fost principalii eroi : italianul **Combi**, dar, mai ales, **Zamora** (Spania) și **Planicka** (Cehoslovacia). Mai trebuie citați : **Monti** (argentinianul devenit italian), **Meazza, Ferrari** (Italia), **Puc, Svoboda, Sobotka** (Cehoslovacia), **Bican, Sindelar** (Austria), **Thepot, Delfour** (Franța).

● GOLGETERI : NEJEDLY (Cehoslovacia) și **Schiavio** (Italia) — 4 goluri, **Kielholz** (Elveția — 3 goluri.

EDIȚIA a III-a: 1938

## LA PARIS, DIN NOU ITALIA

● FAPTE IMPORTANTE. 36 de echipe înscrise, 28 de participante. Nu s-au înscris : Uruguay, Argentina, Spania ; nu s-au prezentat : Costa Rica, Mexic, Salvador, Columbia, S.U.A., Japonia etc. Înrăutățirea situației internaționale, care prevestea marele cataclism, a contribuit la multe din aceste neprezentări. Calificate din oficiu (pentru prima dată, obicei ce se va menține) : organizatoarea (Franța) și deținătoarea titlului (Italia). În eliminatorii, cea mai mare surpriză a produs-o Elveția, eliminînd Germania (întărită cu cîțiva jucători austrieci). Apoi : rezistența Norvegiei în fața Italiei (1—2 după prelungiri), ca și cele 11 goluri din meciul Brazilia — Polonia (6—5). În sferturi, Braziliei îi trebuie două partide pentru a trece de Cehoslovacia. În semifinale, la Marsilia, Italia triumfă grație lui Piola, în fața unei echipe cariocas, mult prea încrezătoare în forțele ei : și-a permis luxul (plătit scump) să-l lase pe tușă pe marele **Leonidas**.

● FINALA. Pe stadionul [Co]lombes din Paris, Ungaria, mult mai ușor calificată, cond[...]usă cu 3—1, revine puternic, reduce scorul la 3—2 și pune în pericol supremația peninsularilor, dar **Piola** înscrie golul decisiv. Meazza și Ferrari, singurii „supraviețuitori" ai squadrei campioane din 1934, cîștigă pentru a doua oară statueta de aur. Vittorio Pozzo, antrenorul, este decretat drept cel mai fericit om din lume.

● ROMÂNII. În grupa a III-a preliminară, Egiptul nu s-a prezentat, astfel că naționala noastră a ajuns în turneul final. Comportarea, însă, foarte slabă. În cele două partide disputate la Toulouse, n-am putut trece de necunoscu[ta] și mai mult decît modesta ec[hipă] a Cubei.

● VEDETELE : **M[...]ri, Piola, Biavati [...]eazza, Ferrari, Foni, Rava** [...] **Colausi, Olivie-** [...] **Szengeller, Ti[...]** (Italia), **dr. Sarosi**, [...]**nidas, Da**[...]**tkos** (Ungaria), **Leo**[...]**mowski** [...]**uya** (Brazilia), **Willi**[...] **Stroh** [...] (Polonia), **Hahnemann**, [...], **Lehner** (Germania).

● GOLGETERI : LEONIDAS (Brazilia) — 8 goluri, **Szengeller** (Ungaria) — 7 goluri, **Piola** (Italia) — 5 goluri.

EDIȚIA a IV-a: 1950

## URUGUAY ÎNCORONAT PE „MARACANA"

● FAPTE IMP[O]RTANTE. Record de înscrieri : 33 de țări, dar opt neprezentări, printre care Argentina, Austria, Belgia. Doar 13 echipe participă la faza finală care se desfășoară în Brazilia, pe grupe. De remarcat : eliminarea deținătoarei „zeiței" de către Suedia (3—2) ; înfrîngerea Angliei în fața unei eteroclite selecționate a Statelor Unite (golul a fost marcat de haitianul Gaetjens) ; rezistența elvețienilor și a lacătului lor în fața brazilienilor, mari favoriți (2—2) ; scorurile cu care și-a semnat victoriile, echipa Braziliei în fața celor mai bune formații europene : 7—1 cu Suedia și 6—1 cu Spania.

● TURNEUL FINAL. Cîștigătoarele grupelor finale, Brazilia, Spania, Suedia și Uruguay și-au disputat turneul final propriu-zis. Ultima întîlnire, între Brazilia și Uruguay, era decisivă și ținea loc de finală. Un meci egal le era suficient gazdelor pentru a cuceri titlul mondial. 200 000 de oameni, înghesuiți pe „Maracana" din Rio de Janeiro, așteptau focurile de artificii. Dar golului lui Friaça i-au urmat cele ale uruguayenilor : Schiaffino egalează și Gigghia, marcînd al doilea punct, aruncă în doliu întreaga Brazilie. După 20 de ani, Uruguay își semnează, pentru a doua oară, prezența în cartea cîștigătoarelor.

● ROMÂNIA n-a fost înscrisă.

● VEDETELE : **Varela, Andrade, Schiaffino, Gigghia** (Uruguay), **Zizinho, Ademir, Jair, Bauer** (Brazilia), **Skoglund** (Suedia), **Ramallets, Basora** (Spania), **Mitici, Bobek, Ceaikovski** (Iugoslavia).

● GOLGETERI : ADEMIR (Brazilia) — 7 goluri, **Schiaffino** (Uruguay), **Basora** (Spania) — 5 goluri.

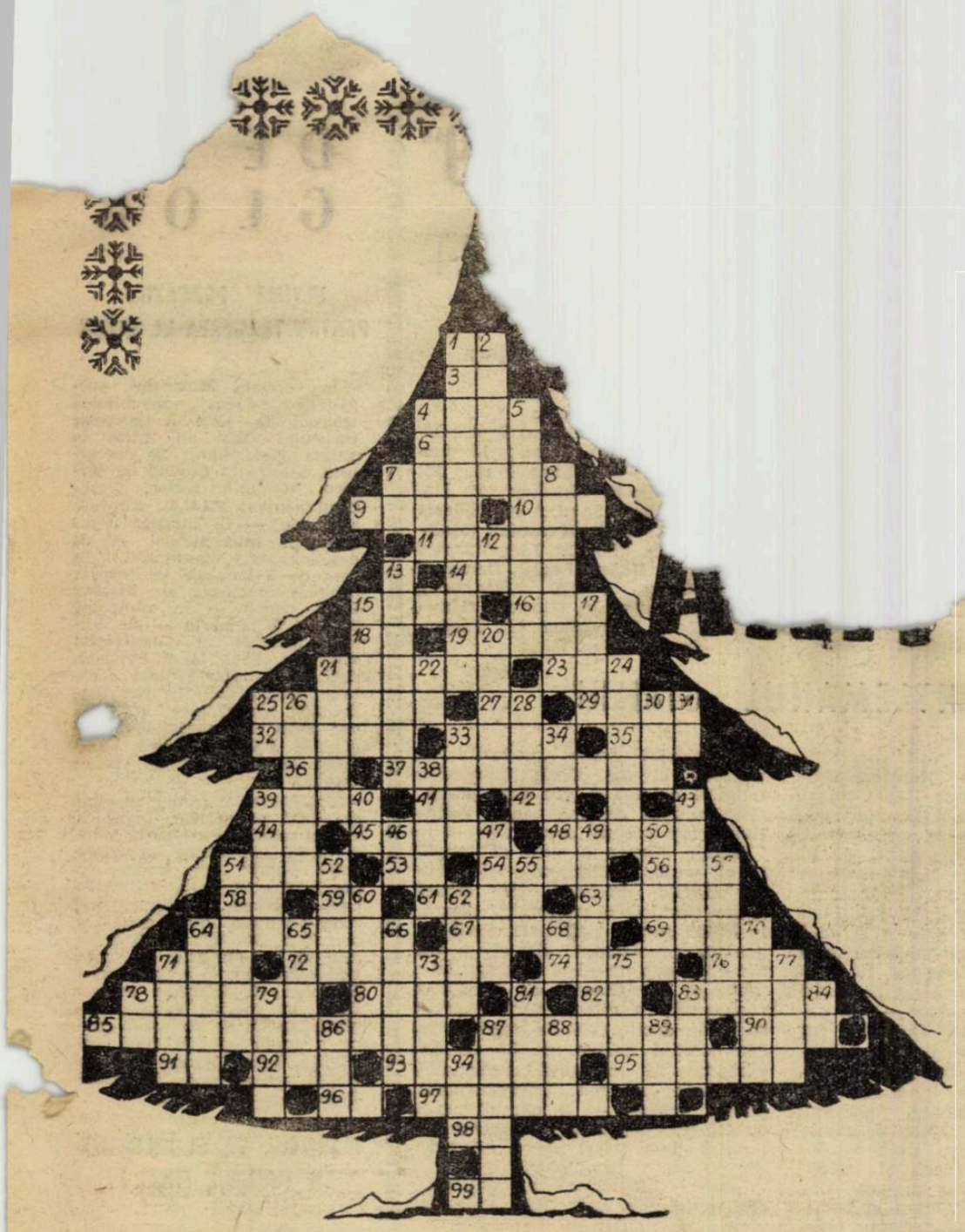

**ORIZONTAL :** 1) Inițialele preliminariilor recent încheiate. 3) Dispui. 4) A se lipi de corp. 6) Echipă din Bulgaria, promovată anul acesta în „A". 7) Component al campioanei, prezent cu 3 goluri în cele 15 etape ale turului. 9) Printre realizatorii de la Inter, în primăvara lui '69... 10) ... și unul brazilian, în actualul sezon. 11) Scoasă din cursa preliminariilor cu scoruri astronomice (0—8, 0—12). 14) Nume feminin. 15) Câștigătoarea din acest an a Cupei Italiei. 16) Printre armele „înaintașilor". 18) Cuplu central din Roma ! 19) În lotul actual al Braziliei. 21) Prezent cu 1 gol în victoria Cehoslovaciei asupra Ungariei de la Marsilia. 23) I-a dus pe juniorii noștri și în acest an la unele victorii. 25) Unul din fotbaliștii noștri distinși recent cu titlul de „maestru al sportului". 27) Siliciu. 29) Jucător la Metalul Topleț, suspendat 1 etapă la începutul acestui sezon. 32) Jucător la Milan, realizator a 3 goluri în finala C.C.E. din 1969. 33) Și acesta este un realizator de frunte al italienilor. 35) Hertha..., a triumfat nu de mult în C.E.T. asupra echipei Juventus. 36) Inițialele ... Romei. 37) Echipă din R.F.G., prezentă și în România în cursul acestui an. 39) Nume la „U" Cluj și Oțelul Galați. 41) Dînsa. 42) Nae Ionescu. 44) Deasupra. 45) Realizator al „Leoparzilor", victorioși în întîlnirea cu F.C. Santos (ian. 1969). 48) Fundaș al Mexicului, prezent în unele confruntări din 1969. 51) Scump. 53) Ene Daniel. 54) Omenesc. 56) A se odihni. 58) România — Grecia (Retur). 59) Ciolan. 61) Odgon de oțel. 63) Bun la... cap. 64) Una din marile absente din Mexic. 67) Golgeterul campionatului bulgar, încheiat în iunie 1969. 69) ...Arcuda, echipă din „C" clasată pe ultimul loc la sfîrșitul turului. 71) Poezie lirică. 72) A găzduit și în vara aceasta unele întîlniri ale fotbaliștilor noștri cu echipe străine (Slovan, GVAV, Beeringen). 74) Și în deplasare, tot acasă e... 76) La izvoarele ...Crișului. 78) Ca meciul cu lusitanii, disputat în octombrie la București. 80) Soția lui Ludovic VII. 82) Radu Ionescu. 83) A apărut în formația Craiovenilor în etapa a V-a. 85) Locul unei penibile demonstrații anti-fotbal din finala Cupei intercontinentale (2 cuv.). 87) Aici a evoluat nu de mult Steaua, în Cupa Cupelor. 90) Om de gol al băcăuanilor. 91) Bluză. 92) ...United, echipă scoțiană învinsă în campionat, pe teren propriu, de ...è Celtic (nov. '69). 93) Formație din Mînăstirea, câștigătoare a campionatului sătesc în 1969. 95) Realizator a 3 goluri în întîlnirea F. C. Valencia — Sao Paulo (4—0), disputată în vara a-ceasta. 96) Frunza bradului... înaintea Milanului. 97) Interesul stîrnit de preliminariile C.M. (tem.). 98) Uzine Comunale. 99) „...mulți ani !".

**VERTICAL :** 1) Ardere. 2) Câștigătoarea de anul acesta a Cupei intercontinentale. 4) Țintă C.M. la puterea... 16 ! 5) Privitor la unele vase. 7) Inițialele formației lui „Puiu". 8) ...Manera, argentinian condamnat pentru duritățî în finala cu Milan. 12) Fluviu în Italia. 13) Clasată prima în... prima grupă a preliminariilor. 15) Asimilat în angrenajul unei echipe. 17) Repetat (în Chile), a câștigat un turneu hexagonal în ian.—febr. 1969. 20) Echipă bucureșteană, învingătoare cu 3—0 asupra unei echipe suedeze (aprilie 1969). 21) Pe teren propriu. 22) Mașini unelte. 24) „Anglia", ținută în șah de tricolorii noștri la 15 ian. 1969, pe Wembley. 25) Mircea Petescu. 26) Aici au capotat în acest an M.T.K. și Vasas, în amicalele cu una dintre divizionarele noastre „A". 28) Jucător la „U" Craiova (1 gol în etapa a XI-a). 30) Deținătoarea lanternei. 31) Narcis Coman. 33) Echipa madrilenă, eliminată recent din C.C.E. de Standard Liège. 34) Localitate bănățeană, promovată anul acesta în divizia „B". 38) Actuala campioană a Angliei, a realizat cel mai mare număr de puncte (67) din istoria campionatului englez. 39) Disputat cu îndîrjire. 40) Pe mine. 43) Stadionul nr. 1 al anului 1970. 46) ...Sisti. 47) ...Bentu, distins vara aceasta cu Cupa celui mai bun arbitru al campionatului. 49) Înglobează, în sinonimie, „Copa del Mundo". 50) Răsăritean. 51) Echipă băcăuană, ajunsă în etapa a III-a a C.E.T. 52) Aici, recent, juniorii noștri au obținut un prețios rezultat de egalitate în preliminariile U.E.F.A. 55) Oaspete a Crișului în '69. 57) A lua cu asalt poarta adversă. 60) Pasăre călătoare (Honni soit...!). 62) Finalistă în acest an a C.C.E. 64) Oraș peninsular, locul unei dispute între echipele de tineret ale Italiei și României, în 1969. 65) Echipă din Turcia, antrenată de Dumitru Teodorescu. 66) Durere, spaimă, dor ș.a., într-un cuvînt. 68) Țința strictelor marcaje. 70) Formație elvețiană, câștigătoarea din acest an a Cupei Alpilor. 71) Pîrcălab, mai pe scurt. 73) A măcina. 75) Arbitru din Galați, a condus 2 jocuri divizionare „A" în acest sezon. 77) Soda... Mureș, echipă divizionară „C" (loc 11, după 15 etape). 78) Fuziune... Aurul—Chimia. 79) Jucător din lotul național al Libanului, învins de Rapid București în mai 1969. 81) Totalitate. 83) Echipă din Amsterdam. 84) Aripi la Universitatea ! 86) Formație din Cîmpina (loc 6, Seria a IV-a). 87) Ultimul hop al tricolorilor, în drum spre Mexic. 88) A.S.A., cu modificări ! 89) A asigurat multor mii de greci participarea la meciul de la București din nov. 1969. 94) Fruntașă la „C", învingătoare în acest an a unor formații străine care ne-au vizitat (GVAV, Cernomoreț, Odesa).

Dicționar : Alix.

George CORJOS

**ECHIPEI RAPID BUCUREȘTI :**

Sportivilor feroviari,
Urarea mea concisă :
Spre titlu să găsească-ntr-una
...Linie deschisă !

**ECHIPEI „U" CRAIOVA (referitor la ultimul meci, cu F.C. Argeș) :**

Să cîștige le-a fost planul
(Craiovenii au sperat)
Dar surpriză că... „Olteanu"
Numai... un gol a marcat !

**ECHIPEI C.F.R. CLUJ**

Trenurile, știm și noi,
Merg înainte și-napoi ;
Dar sper că nu v-ați pus în plan
Manevra asta... an de an !...

**FOTBALIȘTILOR CARE PRACTICĂ UN JOC DUR :**

Vă transmit un sfat în pripă :
Cînd la masă, invitați,
Vi se-oferă o aripă,
Fiți atenți, n-o faultați !

EM. STERESCU

# ...Moș Gerilă

*Din norii grei coboară, așa precum i-e soarta,*
*Cînd peste străzi și case se-ntinde albă, neaua,*
*Și-ajuns la o adresă, el nimerește poarta*
*Că doar e Moș Gerilă, nu... Pantea de la Steaua.*

*Chiar dacă gerul aspru începe să-l săgete,*
*Continuă să-și facă întreg itinerarul*
*Și nu intră să guste o țuică prin bufete*
*Că doar e Moș Gerilă și nu... Coman, portarul*

*Parcurge orice stradă direct, fără ocoluri,*
*Trecînd pe lîngă pomii ce și-au pierdut frunzișul.*
*Dar tolba-i nu e plină cu un noian de goluri*
*Că doar e Moș Gerilă și nu... echipa Crișul*

*Iar cum în noaptea asta l-așteaptă fiecare,*
*Își face datoria, lucrînd în mare ureș*
*Și deci de timp nu trage, deși în deplasare*
*Că doar e Moș Gerilă, nu... A.S.A. Tg. Mureș.*

*În casa unde intră, la cei din jurul vetrii*
*Oaspetele Terrei atît de caritabil*
*Nu dă cadou la nimeni un „unsprezece metri"*
*Că doar e Moș Gerilă și nu... arbitru-„amabil".*

*Prin barba lui prelungă și albă ca șervetul*
*Copiilor zîmbește, cînd le oferă darul,*
*El fiind, întîi de toate, atent cu tineretul*
*Că doar e Moș Gerilă, nu... antrenor la Farul.*

*De nu i se deschide pe loc, din prima clipă,*
*Bătrînul care umblă-n costum de carnaval*
*Nu fluieră de-afară la gazde și nu țipă*
*Că doar e Moș Gerilă și nu... Niță Scandal.*

*Unchiașul bun și darnic, cu barbă colilie,*
*Venit pentru o noapte, pe Terra, ca turist,*
*Aduce-n orice casă mult haz și voioșie*
*Că doar e Moș Gerilă și nu... un umorist.*

V. D. POPA

# PSEUDO-URARE

Azi, în noaptea cea măiastră,
Umblă cete de pușlani
Și în curte, sub fereastră,
Ne urează

„La mulți ani !"

Însă fraza ce-nsoțește
Pe micuții băetani
Unora se potrivește
Foarte bine

„La mulți ani !"

O comisie județeană
Are activiști „urbani".
Ei prin sate trec în goană
Doar o dată

„La mulți ani !"

Cînd sînt meciuri, troleibuzul
Pare tras de doi juncani
Încît lumea știe uzul :
Stă prin stații

„La mulți ani !"

Un teren, ne vine știrea,
E tăpșan pentru godani
Pentru că împrejmuirea
I se-amînă

„La mulți ani !"

Vezi portari cum, la amiază,
Dorm la meci parcă-s motani
Că, pînă li se șutează,
Pot să treacă

„La mulți ani !"

Pe formația „Taifunul"
O-ndrăgesc mulți băiețani,
Dar ca membri cel mult unul
Se înscrie

„La mulți ani !"

Iei bilet pentru tribună
Și ceri rest 50 de bani.
Casierul însă tună
S-ai răbdare

„La mulți ani !"

Din '60 n-a se termină
Un teren că, năzdrăvani,
Cei ce-l fac doresc să țină
Numai astfel

„La mulți ani !"

După-echipa-ntîi duc dorul
Niște jucători pușlani
Că-i păstrează antrenorul
De rezervă

„La mulți ani !"

Noi, ciocnind cu voioșie
Un pahar de Drăgășani,
Tare-am vrea să nu mai fie
Toate-acestea

„La mulți ani !"

VICTOR TEODOR

# RAVAȘE

**Jucătorilor echipei Rapid :**

*Sînt campioni de toamnă — în sfîrșit !*
*Dar și mai mare bucurie-nseamnă*
*De-ar fi și campionatul întocmit*
*După sistemul... primăvară-toamnă !*

**Echipei Steaua, care are cele mai multe goluri înscrise :**

*Steaua e o revelație !*
*Fiindcă Voinea și Tătaru*
*Au înscris goluri cu caru'...*
*(Carul de la... constelație !)*

**Petrolul Ploiești :**

*După cîte știm, Petrolul,*
*Nu detestă, deh, subsolul*
*Cum turu-a-ncheiat. Dar după,*
*De aici o să... erupă !*

**Crișul Oradea :**

*Ca să vezi ce tristă soartă :*
*Crișul e la nord pe hartă !*
*Dar în clasament, aud,*
*„Curge" undeva... la sud !*

**Echipelor codașe A.S.A. Tg. Mureș și „Poli" Iași :**

*În A, mai toți încep să vadă*
*C-abia vă trageți răsuflarea :*
*A.S.A. e cu lanterna-n coadă,*
*Iar „Poli" Iași cu... luminarea !*

D. MAZILU

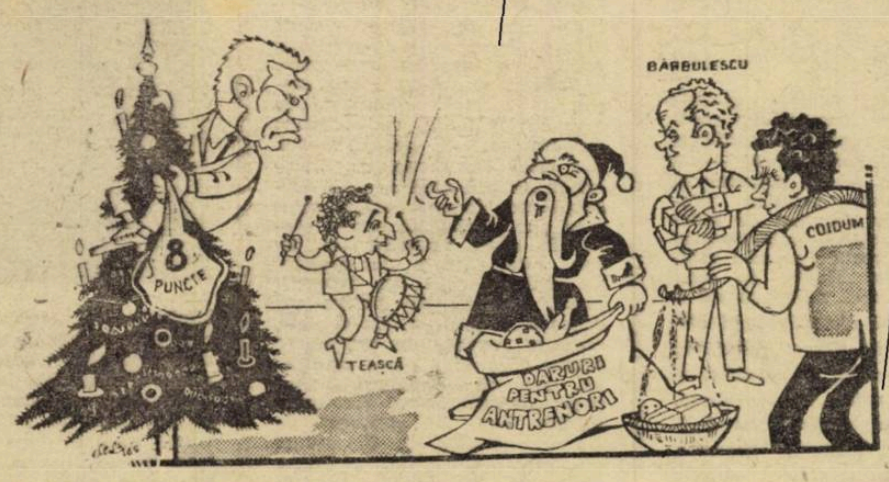


**MOȘ GERILĂ :** — Tu nu vii ?
**STEINBACH :** — Nu, că sînt în pom cu... punctele !

Desen de AL. CLENCIU

# RIVERA ... 9"

## PRIMUL LAUREAT | A... ...N

Al 13-lea nume apare pe tabelul de onoare al celor mai buni jucători europeni stabiliți de „BALONUL DE AUR“, instituit în 1957 de **„France Football“**, prestigioasa publicație pariziană.

DI STEFANO (1957), KOPA (1958), iarăși DI STEFANO (1959), SUAREZ (1960), SIVORI (1961), MASOPUST (1962), IAȘIN (1963), LAW (1964), EUSEBIO (1965), BOBBY CHARLTON (1966), ALBERT (1967), BEST (1968) îl preced pe GIANNI RIVERA laureatul anului 1969.

Cu căpitanul lui A. C. Milan, fotbalul italian apare pentru prima oară, pe lista cîștigătorilor „Balonului de aur“.

Urmărind rezultatul cuprinzătoarei anchete pe care „FRANCE FOOTBALL“ a realizat-o printre 26 de comentatori din Europa, constați că fotbalul ... inteligența rafina... **Rivera** — a învins u... meni de gol, de realiza... tantă ar fi misiunea a... să spargă, pe ultimii me... zidul apărărilor, nu se ... sentiment de satisfacție că ... baliștilor așa de rari și de ... conducătorii de joc, acești ... compleți din teren, a ieșit vict...

Dar iată clasamentul compl... nului de aur“ 1969.

1. RIVERA (A. C. Milan) 83 p...
2. **Riva** (Cagliari) 79 pt. ;
3. **Müller** (Bayern München) 38 pt. ;
4—5. **Cruyff** (Ajax Amsterdam) și **Kindvall** ...

...18 pt. ; ...t. ; ...pt. ; ...pt. ; ...scova) 8 pt. ; 12. ...u) 6 pt. ; **13 Lee** ... (West Ham) 4 pt. ; 15. ...), **B. Charlton** (M. U.), ...lan) 3 pt. ; 18. **Sideris** ... (Ujpest), **Kvasniak** (Mali...l), **Pilot** (St. Liege) 2 pt. ; ...eeds), **Dejna** (Legia), **Domazos** ... **Gress** (V.F.B. Stuttgart), ...eltic), **Lubanski** (Gornik), **Mun...** ...ian (Dinamo Kiev), **Van Maer** (St. Liege), **Viktor** (Dukla Praga) 1 pt.

### GENTLEMANUL GIANNI

Poate că nimic nu-l caracterizează mai bine pe **„Monsieur Ballon d'Or 1969“** decît acea fază din finala C.C.E. cu **Ajax** cînd străbătînd, prin fente și driblinguri, întreaga apărare olandeză, și a ajuns singur în fața porții, a spus „nu“ egoismului ; întorcînd balonul cu o dibăcie excepțională, l-a „pus“ pe capul lui **Prati** spre a fi gol ! **Gianni Rivera** — piemontezul (este născut la Alessandria la 18 septembrie 1943) — a călcat pe mulți spini — și mai calcă — în cariera lui prodigioasă. Dușmanii lui i-au reproșat — și îi mai reproșează — că jocul lui e prea elegant și delicat, că-i prea „domnișoară“ pentru fotbalul modern ; cam ceea ce s-a spus sau se spune acestor jucători care n-au nevoie de coate, de îmbrînceli și „tălpi“ spre a cîștiga duelul cu omul din față. Ei posedă driblingul și fenta, inteligența anticipării fazei, imaginația de a continua acțiunea în cel mai neașteptat fel. **Kopa** sau **Di Stefano, Schiaffino** sau **Didi** au cîtit sau au auzit și ei — la vremea lor — asemenea imputări. Dar ei s-au ridicat peste „nodurile în papură“ și au dăruit tribunelor fotbalul colorat și viu care pregătește mingea de gol, aceste variațiuni care preced „acuta“.

**Gianni Rivera** a știut să treacă și el peste amărăciunile și chiar prejudiciile produse de critici și de veșnicii nemulțumiți. Acum, la **Milan** sau în națională, tipul de jucător reprezentat de el e tot așa de scump ca cel al golgeterului ; absența lui **Gianni** din formația roș-negrilor a echivalat cu o perioadă de declin. 299 de meciuri în campionatul italian, de 36 de ori purtător al tricoului naționalei — cifrele acestea impresionante pentru oricine — îl nemulțumesc pe **Rivera**, pornit în urmărirea titanului **Piola** — cel care a jucat de 566 de ori în campionat !

Marea satisfacție a obținerii **„Balonului de aur“** 1969 vine la vreme pentru **Gianni**. El avea mare nevoie de acest uriaș balon de... moral spre a-l relansa, după o perioadă de eclipsă, pe scena marilor competiții ce se arată la orizont.

### RIVA — omul din 16 metri!

Neadmițîndu-se decît în ultimă instanță bătut de colegul său din națională (doar patru puncte îi desparte în clasamentul final), GIGI RIVA subliniază un succes **net** și destul de puțin așteptat al **fotbalului** italian în actuala ediție **a „Balonului de aur“**. Dacă ancheta lui **„France Football“** s-ar fi efectuat numai în **Italia, Riva** ar fi repurtat o victorie netă. Pentru că atacantul lui **Cagliari** — care a adus în „calcio“ ceea ce lipsea enorm, forța de realizare — este jucătorul momentului. **Riva** a revalorizat forța marilor golgeteri de odinioară.

**„Nu-l căutați pe Riva în altă parte decît în careul de 16 metri ! Acolo veți vedea ce mare jucător este !“** Cuvintele aparțin unui cunoscător în materie, selecționerului englez **Alf Ramsey** și exprimă marele secret al reușitelor înaintașului italian. Sesizînd cele mai curioase traiectorii ale baloanelor, intervenind din poziții imposibile, jucînd rolul acesta așa

de greu și de apăsător — al fracțiunilor de secundă precedînd golul — cu sîngele rece al unui englez, **Gigi Riva** marchează cît și cînd trebuie. **„Squadra azzura“** și **Cagliari** se pot felicita pentru clipele fericite — și nu sînt puține — oferite de jucătorul de prin părțile orașului **Milano**, respins de marile echipe de acolo, dar devenit idolul sudului, pe țărmuri sarde. Dorința lui ? Să ducă echipa **Italiei** în finala Campionatului mondial 1970 și pe **Cagliari** la titlu, în actualul campionat.

### Teribilul șuteur GERD MÜLLER

*Poate că această mare calitate a unui atacant, aceea de a marca goluri, a cîntărit foarte mult în balanță atunci cînd referendumul de anul acesta l-a desemnat pe Gerd Müller drept cel mai bun fotbalist din R.F. a Germaniei. Un golgeter de calibrul lui Müller a fost apreciat mai mult decît un fotbalist de clasa lui Beckenbauer, de exemplu. Cert este că voturile exprimate în R.F.G. în favoarea vedetei clubului Bayern München au atins cifra de 417, pe cînd cele acordate lui Beckenbauer au ajuns doar la 60 !*

*În fotbalul modern, eficacitatea a devenit o calitate esențială și ea constituie atributul lui Gerd Müller, laureat — tot anul acesta — și golgeter al campionatului, primind prețiosul trofeu decernat de federație. De altfel, selecționerul H. Schön are de ce să-i mulțumească lui Müller. În două ocazii similare, münchenezul a înscris golul victoriei cînd orice speranță părea pierdută : contra Ciprului la Nicosia, și contra Austriei la Nürnberg. Aceste două victorii, cu 1—0, smulse în ultimele secunde, au menținut intacte șansele echipei vest-germane la calificare. Dar, Müller a făcut mai mult : a marcat 40% din golurile reprezentativei în preliminarii !...*

### CRUYFF — atacant de rasă

*Copil al Amsterdamului, Cruyff a cunoscut de tînăr satisfacția succesului sportiv : la 18 ani era internațional! Talentul acestui olandez (azi are 22 de ani), l-a situat rapid în elita fotbaliștilor din Olanda, grație unor calități incontestabile care i-au atras aprecierile tuturor specialiștilor, mai cu seamă în memorabilele meciuri cu Benfica Lisabona, care au calificat pe Ajax în finala Cupei campionilor europeni.*

*Ca gen de jucător, Cruyff se apropie de Best. În continuă mișcare, cu apariții acolo unde adversarii se așteaptă mai puțin, de o mare subtilitate în dribling și fente, cu sprinturi fulgerătoare și șuturi-bombă din orice poziții (și de multe ori în situații cînd se află dezechilibrat), Cruyff încîntă ochii prin spectacolul pe care-l oferă. În ciuda trupului său firav, este extrem de bătăios, nu cedează nici un moment lupta, dar nu de puține ori cedează... nervilor. Ca și Best, cade în „excese de indignare“ atunci cînd nu-i place arbitrajul sau cînd apărătorii sînt prea „atenți“ cu el (ca orice jucător bun, se „bucură“ de marcaj nemilos...). Și atunci vin sancțiunile. Una a luat-o din partea federației și un an de zile n-a jucat în reprezentativă ! Dar Cruyff a rămas Cruyff și anul 1969 i-a adus reconfirmarea de jucător de clasă internațională, cu o tehnică excepțională.*

### KINDVALL — spaima apărătorilor

Subțirel, nu prea înalt (1,70 m), subtil, vivace, rapid, ager, exploziv, necruțător în șut — iată atributele suedezului **Kindvall**, care a înlesnit clubului Feyenoord Rotterdam (unde joacă în prezent) să cucerească titlul de campion al Olandei, în dauna marelui și eternului său rival Ajax, și a contribuit în mare măsură (6 goluri în 3 jocuri) la calificarea Suediei pentru Mexic. Acest jucător de 26 de ani este înzestrat cu o forță de șut de necrezut pentru fizicul lui și cu o agilitate care l-au făcut „inamicul public nr. 1“ al apărărilor și portarilor. Este tipul „omului de gol“, calitate pe care și-a brevetat-o în special la Feyenoord, unde și-a cucerit curînd cununa de cel mai eficace jucător (28 de goluri în 1967/68 și 30 în 1968/69).

Produs exclusiv al fotbalului suedez (ca atîtea alte vedete care au luat drumul străinătății, devenind profesioniști), Kindvall — care și-a început cariera la Norr-

köping — a semnat în 1966 un contract cu clubul din Rotterdam, deși pînă atunci desenatorul Kindvall nu se gîndise la profesionism. Acomodarea cu ambianța olandeză a fost grea la început, dar n-a trecut mult și după un sezon mai slab, Kindvall și-a început ascensiunea la care-i dădeau dreptul calitățile sale de fotbalist de rasă, de atacant necruțător. Și astăzi a ajuns o vedetă europeană. Locul ocupat în clasamentul „Balonului de aur 1969“ constituie o răsplată pentru el.

## DE ... GLOB

### ULTIME PREGĂTIRI PENTRU TRAGEREA LA SORȚI

În capitala **Mexicului, pregătirile** pentru **solemnitatea tragerii** la **sorți a grupelor turneului final au intrat în** ultima fază. Luni, 29 decembrie, sosește la **Ciudad de Mexico, Helmuth Käser,** secretarul general **F.I.F.A., cel care** răspunde — în numele organismului internațional — de desfășurarea operațiunii. În ziua de 3 ianuarie va sosi în capitala mexicană **sir Stanley Rous,** urmat — în zilele de 3, 4 și 5 ianuarie — de ceilalți membri ai **Comitetului Executiv.** Pînă la 9 ianuarie, cînd se va ține ședința acestuia pentru definitivarea modalității de tragere la ... vor avea loc consultări ... oficialii F.I.F.A. pentru ajungerea la un punct de vedere comun.

Majoritatea comentatorilor apreciază că se va ajunge la soluția publicată cu puțin timp în urmă de ziarul **„Corriere dello Sport“** din Roma, cu **Mexic, Anglia, Italia și Brazilia** capi de grupă, cu echipele din zona orientală într-o urnă, cu cele din **America și Asia** în alta și cu echipele din zona occidentală într-o a patra urnă. Se pare că discuțiile se vor duce, în special, asupra alegerii capului de serie din grupa a treia, opiniile fiind împărțite între fixarea echipei **Italiei**, sau a echipei **Republicii Federale a Germaniei.**

### MAROCUL VA FI ÎNLOCUIT ÎN TURNEUL FINAL ?

Secretariatul F.I.F.A. a comunicat federației marocane că, dacă pînă la data de 10 ianuarie, nu prezintă asigurări scrise că va respecta programul turneului final, așa cum va fi stabilit prin tragerea la sorți, atunci se va proceda la înlocuirea reprezentativei **Marocului** cu echipa **Nigeriei**, finalista respectivei grupe africane.

Se așteaptă o precizare a poziției federației marocane înainte de data de 10 ianuarie.

### UN PRONOSTIC AL LUI HERBERGER

**Sepp Herberger**, selecționerul reprezentativei **R.F. a Germaniei** la ediția 1954 a C.M., cînd echipa vest-germană a cucerit titlul suprem, a făcut, recent, pronosticul său asupra rezultatelor C.M. 1970. **„Cred că marea favorită a acestei ediții rămîne echipa Braziliei**, a declarat cunoscutul antrenor. **Consider că, dacă jucătorii brazilieni vor dispune de un potențial fizic reprezentînd 50—60% din posibilitățile lor maxime, nu pot pierde titlul. Echipele europene se vor afla într-o situație dificilă, atît din pricina condițiilor de joc, cît și a atmosferei pe care o vor întîlni acolo.“**

### ANTRENOR EUROPEAN PENTRU ECHIPA MEXICULUI ?

Comportările nesatisfăcătoare ale reprezentativei Mexicului în meciurile din întregul sezon au produs, se pare, o nouă criză a conducerii tehnice a acestei formații. Federația mexicană se gîndește la aducerea unui tehnician din **Europa** și se emit păreri că se vor face propuneri antrenorului iugoslav **Milianici** spre a deveni director tehnic, pe toată perioada turneului final al C.M. O hotărîre în această privință va fi luată în ședința extraordinară a Biroului federal, convocată pentru ziua de 30 decembrie.

**NUMĂRUL VIITOR AL REVISTEI FOTBAL VA APĂREA MIERCURI 7 IANUARIE 1970**

Redacția și administrația : Bd. Mărăști nr. 36, București. Tiparul : I. P. Informația : str. Brezoianu 23—25